ISSN 0351-6407

Ko se Fabijan naznanja, sok v drevesih že poganja.

VESTNIK

VREME

Delno jasno bo in precej mrzlo.

Murska Sobota, 20. januarja 2000, leto LII, št. 3, /odgovorni urednik Janez Votek/ cena 210 SIT

POKOJNINSKI SISTEM, str. 19 - 24

Naša starost je odvisna od nas samih

INTEVJU, str. 10

Predsednica sodišča Marija Rošker - Močan

AKTUALNO DOMA, str. 3

Let nad Panonkinim gnezdom

NEPRESLIŠANO

JOŽE GRAJ

Čas odločitev

Med mladimi, ki končujejo srednje šole in so se odločili, da bodo opravljali maturo ter nadaljevali izobraževanje v visokem šolstvu, v tem ali onem univerzitetnem programu, je te dni gotovo najbolj brano gradivo Objave Ministrstva za šolstvo in šport za vpis v 1. letnik. Šolski politiki, če jih lahko tako imenujemo, z zadovoljstvom poudarjajo, da so spet uspeli povečati število študijskih mest za novo generacijo. Vprašanje je, kaj bi pokazala podrobnejša analiza, ali so vsi programi res ustrezni, potrebni, posodobljeni ... Grenak priokus povečevanju števila vpisnih mest, gre za 375 več kot lani, skupaj pa znaša številka 10.458 za redni in izredni študij na obeh slovenskih univerzah, pa dajejo vse manjše možnosti za pridobitev štipendije, brez katere se marsikdo, predvsem iz delavskih družin, ne more podati na izobraževanje v Ljubljano ali Maribor. Zelo zaželeno bi torej bilo, če bi »šolski politiki« poskrbeli tudi za dovolj prostih mest v študentskih domovih ali da približajo študij tudi tistim, ki so oddaljeni od univerzitetnih središč. Resnici na ljubo bo v novem šolskem letu tudi v Murski Soboti začel delovati višješolski program komercialist, v katerem bo na voljo po 70 mest za redni in izredni študij. In to je vsekakor pohvalno ter dobrodošlo, bistveno pa se s tem razmere še ne bodo spremenile.

Hitro prihaja tudi čas odločitve za osmošolce. Razpis za vpis v srednje šole bo objavljen februarja. Programske možnosti za pomursko regijo bodo, kot kaže, predvidoma takšne, kot v zadnjih nekaj letih. To pa pomeni, da ne bo ravno razlogov za zadovoljstvo večjega števila mladih, ki imajo drugačne poklice želje.

Tačas pa žal slišimo tudi grožnje o učiteljski stavki, če vlada ne bo pristala na pogajanje s šolskim sindikatom, ki želi doseči uskladitev plač oz. razmerij v primerjavi z drugimi izobraženci v družbenih dejavnostih. Zaenkrat še ni jasno, katera stran ima prav.

Prvi maturantski ples v novem tisočletju

Petnajstega januarja 2000 so prvi maturantski ples v Sloveniji zaplesali dijaki 4. b in 4. d soboške gimnazije.

Ravnateljici Regini Cipot so se zahvalili za možnosti, ki jim jih je v štirih letih ponujala šola, razrednikoma Francu Trplanu (v sredini med maturantkami 4.b) in Mateji Novak (prva z leve v vrsti maturantk 4.d) za razumevanje in spodbujanje, staršem pa za potrpljenje in pomoč. Za 53 fantov in deklet je bila to ena najlepših noči v življenju, mnogi so se v javnosti prvič predstavili v toaletah in visokih petah, oblekah in kravatah ter premagovali tremo prvega pravega plesa. Ob glasbeni spremljavi sošolcev so samozavestno odpeli maturantsko himno Gaudeamus igitur in napovedali, da so pripravljeni na zrelostni izpit in na izzive življenja. V teh dneh so že objavljeni razpisi vpisnih mest na slovenskih fakultetah. Želimo jim uspešen vpis na želeno fakulteto in uspešno poklicno kariero! Foto: JZ

GOSPODARSTVO
Slovenski mlekarji se povezujejo str. 6
LOKALNA SCENA
Bo beltinski grad postal grofovski?! str. 4
KULTURA
Kitara in orglice str. 11

NAROČNIK

Ples v snežnem metežu

Snežni metež, ki je v torek popoldne nenadoma izpodrinil sončen zimski dan, je presenetil marsikaterega voznika, na kar kaže tudi rekordno število prometnih nesreč. Policisti so namreč obravnavali kar 18 nesreč. Večina voznikov (in sopotnikov) pa je imela srečo, kajti v 16 nesrečah je nastala le materialna škoda, v eni pa jo je voznik odnesel le z lažjimi poškodbami.

Huda prometna nesreča pa se je zgodila v torek ob 16.10 na lokalni cesti, ki pelje iz Polane proti Černelavcem. Voznik osebnega avta L. S. iz okolice Murske Sobote med vožnjo pred Černelavci ni uspel obvladati svojega vozila, ko je zapeljal v blagi levi ovinek, zato je avto začel drseti po zasneženem vozišču in trčil v vozilo B. H., ki je prav tako doma v okolici Murske Sobote, pripeljal pa je z nasprotne smeri pravilno po svojem voznem pasu. V trčenju se je B. H. hudo poškodoval in so ga prepeljali v bolnico. Na vozilu je škode za milijon slovenskih tolarjev. ŠS ■

Nafta Lendava

Mirko Horvat potrjen

Predsednik nadzornega sveta družbe Nafta Lendava Dagmar Šuster je za Vestnik povedal, da so nadzorniki na torkovi seji Mirka Horvata potrdili za člana uprave družbe. Motivov vlade pri izbiri ali imenovanju drugega člana uprave ni želel komentirati, povedal pa je, da se je vlada odločila za človeka, ki je svojo strokovnost že potrdil z zelo uspešnim vodenjem Petrokemije, in za strokovnjaka iz domačih vrst. Imenovanje na nadzornem svetu je potekalo gladko.

Ob rob imenovanja Mirka Horvata za člana uprave v Nafti Lendava pa lahko pripišemo še izjavo prvega državnega sekretarja za energetiko dr. Roberta Goloba za časopis družbe Petrol.

Izjavil je: »Mirka Horvata ne bi imenovali za člana uprave, če ne bi imeli jasno profiliranih namenov. Zavedamo se, da je prihodnost v petrokemiji. Če se bo rafinerija obdržala - kot energetska ali neenergetska -, bomo zadovoljni, ni pa to nujni pogoj. Odločili smo se, da letos ne bomo več zavirali razvoja preostalih dejavnosti v Nafti Lendava na račun rafinerije. To je nesmiselno in nerazvojno.«

Vlada torej postavlja Petrokemijo v prvo vrsto in v tem korenini tudi motiv za imenovanje člana uprave.

MH ■

Tihotapstvo

Komandir Postaje mejne policije Dolga vas inšpektor Roman Zver je sporočil o treh večjih tihotapstvih tujcev.

12. januarja so policisti in cariniki temeljiteje pregledali osebni avto madžarskega državljana, ki je vstopal v Slovenijo na mejnem prehodu v Pincah. V zadnjih vratih, prtljažniku in v drugih skritih delih vozila so našli 130 zavojčkov cigaret, 60 litrov nafte, tri jope in dve delovni obleki.

17. januarja so prav tako na prehodu Pince obravnavali madžarskega državljana in v armaturni plošči njegovega avta našli 15 mobilnih telefonov Nokia 5110, dva mobilna telefona Ericson 510 S in 16 električnih polnilnikov za omenjene telefone.

Tujca so prijavili sodniku za prekrške.

ŠS ■

marles®
hiše maribor d.o.o.
Hiše po vaši meri

Predvolilni boji se začenjajo

Kdo bo Bill

Predsedniški kandidati republikanske in demokratske stranke, ki sta še vedno edini politični alternativi na nacionalni ravni v ZDA, se pospešeno pripravljajo na prvo preizkušnjo na poti do izbire enega samega kandidata, ki bo skušal svojo stranko popeljati v Belo hišo, potem ko se predsedniku Billu Clintonu v začetku leta 2001 izteče drugi štiriletni mandat. V ZDA obstajajo še številne druge stranke, ki pa so prešibke, da bi lahko resno računale na osvojitev Bele hiše. Najdlje med njimi je Stranka prenove (Reform Party), ki jo je ustanovil teksaški milijonar Ross Perot

Wrestling

Stranka prenove je po Perotovih poskusih naskoka na Belo hišo ponovno oživela jeseni leta 1998, ko je v zvezni državi Minnesoti guvernerski stolček osvojil poklicni rokoborec (wrestling) in nekdanji pripadnik elitnih vojaških enot »navy seals« (tjulni) v času vietnamske vojne Jesse »Telo« Ventura. Ventura je presenetljivo porazil kandidata republikancev in demokratov ter postal prvi član stranke, ki mi je uspelo priti na tako visok položaj. Stranka se je zaradi notranjih razhajanj in prepirov med Perotom ter Venturo lani že skorajda razbila na dva dela, da pa še sploh obstaja, pa meji na čudež, saj združuje medsebojno izključujoče politične ideje, pri čemer posamezniki na primer zagovarjajo pravico do splava, drugi pa ji odločno nasprotujejo, nekateri zagovarjajo mednarodno sodelovanje, drugi spet stavijo na osamitev in podobno. Stranka je letos v svoje vrste sprejela Patricka Buchanana, ki je nekoč pisal govore za predsednika Richarda Nixona, potem ko je postal razočaran nad republikansko stranko, ki je po njegovem mnenju postala preveč sredinska. Nekaj megle je lani začel mešati tudi znani bogataš Donald Trump, ki si je svoje mesto v opravljivih kronikah časopisov in televizijskih oddaj prislužil z dvema ločitvama, ki sta ga skoraj spravili na beraško palico.

Republikanci in demokrati

Republikanci in demokrati vsake štiri leta najprej izberejo vsaki svojega kandidata, ki bo stranko zastopal na splošnih volitvah. Kandidat je lahko vsakdo, vendar ima možnosti za zmago le tisti, ki izpolnjuje tri najpomembnejše pogoje, to je dovolj denarja, prepoznavnost imena in prepričljivost. Večina ameriških volivcev se tako ali tako ne odloča za svojega kandidata na osnovi njegovega političnega programa, in če oseba ni popolnoma bebava, lahko z dobrim imenom ter zadostnim kupčkom denarja pride zelo daleč. Prepoznavnost imena sama po sebi ne zadošča za izvolitev, enako tudi ne samo denar. Za Rossa Perota je po letu 1992 vedel skoraj vsak Američan, čeprav so mediji iz njega naredili karikaturo, bogataš Steve Forbes pa lahko zagoni še toliko podedovanega bogatstva, pa ne bo izvoljen, ker mu nekaj manjka. To »nekaj« sta imela Ronald Reagan in Bill Clinton, George Bush starejši se je »švercal« na Reaganovo dediščino, deloma pa uspel ostati v Beli hiši tudi zaradi nesposobnosti demokratov, da mu najdejo pravega protikandidata. Leta 1992 je bil tak kandidat Clinton, ki ga je uničil, čeprav je le leto dni poprej Bush popeljal ZDA v vojaško zmago, ki je zacelila vietnamske rane, svet pa prepričala, da se z ameriško vojaško tehnologijo »ni za zajebavat«. Letos skuša očetovo dediščino ohraniti njegov sin George Walker Bush, guverner Teksasa, ki pa deluje, kot da se mu niti najmanj ne sanja, kaj se dogaja okrog njega, oziroma ga to ne zanima preveč, saj »bo tako ali tako zmagal«.

Ko je odpri usta

Javnomnenjske raziskave na nacionalni ravni dajejo ameriškemu plemiču iz Teksasa, ki se mu nikoli v življenju ni bilo treba preveč potruditi za karkoli, še vedno veliko prednost pred vsemi kandidati, vendar se je ta začela zmanjševati, ko je prvič odprl usta pred kamerami. Levi del ameriške medijske elite kar tekmuje v odkrivanju Bushevih pomanjkljivostih, brez izjeme pa se strinjajo, da mu za vodenje ZDA manjka inteligence, čeprav mu zvitosti ne manjka. Na vprašanje, kdo je zanj najboljši filozof človeštva, je izstrelil Jezus Kristus, kar potrjuje prej omenjeno tezo. V primerjavi s Clintonom, ki velja za enega najbolj inteligentnih, čeprav ne vedno za najbolj pametnega med ameriškimi predsedniki, je vsakemu nasledniku težko prikazati enako mero šarma in sposobnosti.

Znanstvena fantastika

Najbolj očitno je to pri podpredsedniku Alu Goru, ki je še vedno lesen, da mu ni para. Gore se preveč trudi tudi tam, kjer mu ne bi bilo treba, poudarja vero v boga, samo da ga ne bi primerjali s Clintonovim zakonolomstvom, in tudi ko se šali, daje videz, kot da je tik pred smrtjo. Gore in Bush imata največ možnosti, da postaneta kandidata svojih dveh strank, pri čemer bo Gore Busha najverjetneje raztrgal v besednih dvobojih, saj Bush doslej ni sestavil več kot dva stavka, da pa bi še razložil, kako bo kaj naredil, ko bo v Beli hiši, pa je že znanstvena fantastika. Večina tistih, ki sodelujejo v anketah, pa bi še vedno volila zanj, kar dokazuje, da ljudje v ZDA ne gledajo televizije (vsaj ne političnih debat) niti ne berejo časopisov (vsaj ne političnih strani). V tolažbo je treba dodati, da tri četrt Američanov še vedno nima pojma, koga bi volili.

ROBI POREDOŠ ■

VESTNIK

IZHAJA OB ČETRTKIH
Izdaja: Podjetje za informiranje d. d. Murska Sobota

Uredništvo: Irma Benko (direktorica), Janez Votek (odgovorni urednik), Ludvik Kovač (namestnik odgovornega urednika), A. Nana Rituper Rodež, Bernarda Balažic-Peček, Jože Graj, Majda Horvat, Milan Jerše, Feri Maučec, Štefan Sobočan (novinarji), Nataša Juhnov, Jurij Zauneker (fotografa), Nevenka Emri (tektorica), Ksenija Šömen (tehnična urednica), Robert J. Kovač (računalniški prelom).

Naslov uredništva in uprave: M. Sobota, Ulica arh. Novaka 13, tel. št.: 31 998 (naročniška služba), n.c. 31 960, 33 019 (novinarji Vestnika), Venera (trženje) 33 015, št. telefaksa 32 175. **Nenaročenih rokopisov in fotografij ne vračamo.**

Naročnina za tri mesece je 2.700,00 SIT, za naročnike v tujini 150 DEM letno, za delovne organizacije, podjetja in obrtnike 8.000,00 SIT - polletno. Izvod v kolportaži pa 210,00 SIT. Tekoči račun pri Agenciji RS za PPNI Murska Sobota 51900-601-53227, devizni račun pri Abanki Ljubljana: 50100-620-00112-5049512.

Tisk: Podjetje za usposabljanje invalidov SET Vevče. Davek na dodano vrednost je vračunan v ceno izvoda in se obračunava v skladu s 7. točko 25. člena Zakona o davku na dodano vrednost, Ura-

Regije brez pravne podlage

Razvoj odvisen od povezovanja občin

Goričko sodi med območja s težjimi razmerami

Prejšnji konec teden je pripravil Sklad za regionalni razvoj in ohranjanje poseljenosti slovenskega podeželja v Radencih posvet o izvajanju zakona o skladnem regionalnem razvoju. Minister za ekonomske odnose in razvoj Marjan Senjur je že na začetku poudaril, da Slovenija nima pravne podlage za vzpostavitev regij. Le-te naj bi temeljile na skupnem interesu posameznih občin, ki bi se v regijo povezovale prostovoljno. Minister Senjur je še ugotovil, da tudi prostovoljnega sodelovanja med manj in bolj razvitimi občinami ni. Predlagal je, da bi znotraj statističnih regij oblikovali podregije ali območne regije, ki bi jih družil skupni interes.

Strategije regionalnega razvoja Slovenije

Najpomembnejši razlogi za pripravo Strategije regionalnega razvoja Slovenije so notranji interes države za hitrejši in skladnejši gospodarski razvoj z značilnostmi decentralizacije, upoštevanje raznolikosti regionalnih možnosti in spodbujanje razvojnih potencialov ob upoštevanju načel o celovitosti izvajanja regionalne strukturne politike, sofinanciranje ter vključevanje v Evropsko unijo in pridobivanje njene strukturne pomoči. Cilje, načela in organizacijo spodbujanja skladnega regionalnega razvoja, dodeljevanje razvojnih spodbud ter merila za opredelitev območij s posebnimi razvojnimi problemi pa določa zakon o spodbujanju skladnega regionalnega razvoja.

Za Slovenijo 6,337 milijona evrov

Na posvetu so govorili tudi o kmetijstvu. SAPARD je program pomoči Evropske unije za spodbujanje trajnostnega napredka kmetijstva in celovitega razvoja podeželja. Slovenija naj bi dobila v obdobju 2000-2006 6,337 milijona evrov. Sedemletni načrt razvoja podeželja že imamo, ustanoviti moramo le še Agencijo za kmetijske trge in razvoj podjetja. Agencija bo implementirala reformo kmetijske politike Slovenije in skupno kmetijsko politiko z Evropsko unijo. Prednostni cilji, ki si jih je izbrala naša država, so izboljšanje konkurenčnosti kmetij, izboljšanje živilskopredelovalne industrije in trženja ter podpora ekonomski diverzifikaciji in izboljšanje infrastrukture, povezane z razvojem kmetijstva.

Kmetje bodo morali kmetovati okoljevarstveno

Med razpravljalci se je oglasil državni sekretar na ministrstvu za kmetijstvo Franci But, ki je spregovoril o prvem programu razvoja podeželja. Dejal je, da program pomoči ECO 1 opredeljujejo trije sklopi, ki se delijo na tri območja. To so hribovska ali gorska območja, katerih nadmorska višina presega 700 metrov ali pa je njihov nagib vsaj 20-odstoten; na območja s težjimi razmerami za kmetijske dejavnosti in območja s posebnimi naravnimi omejitvami (s slabo rodovitnostjo, velikim odstotkom travinja in slabo demografsko strukturo, kamor sodijo Goričko, Suha in Bela Krajina, Slovenske Gorice in Kras); v tretje območje pa sodijo ekološko občutljiva območja, nacionalni in krajinski parki, glavni kriterij pa je nevarnost onesnaženja vodnih virov. Tudi drugi in tretji steber slovenskega kmetijsko-okoljskega programa (ECO 2 in ECO 3) sta sestavljena iz treh sklopov. V prvem so ukrepi za zmanjšanje negativnih vplivov na kmetijsko okolje, v drugem ukrepi za ohranjanje naravnih danosti biološke pestrosti in tradicionalne kulturne krajine, v tretjem sklopu pa gre za varovanje okoljsko občutljivih območij. Podporo bodo lahko uveljavljali pridelovalci sami, pri tem pa se bodo morali obvezati, da bodo najmanj pet let kmetovali okoljevarstveno.

DEJAN FUJS , FOTO : NJ ■

Pahorjev optimizem v Ljutomeru

Kolektivna presoja o partnerstvu

Predraga država

Borut Pahor je v torek obiskal Ljutomer, kjer je predstavil Območni organizaciji Ljutomer Združene liste socialnih demokratov delo in načrte stranke v Sloveniji. Poudaril je, da je nujno treba povečati popularnost stranke, pri čemer je tudi pomembno, da si pridobijo zaupanje podeželja, potrebno pa bo poskrbeti za pomladitev stranke.

Vodilo stranke bo predvsem razvijanje Slovenije kot odprte družbe, kjer bi imeli vsi enake možnosti za uspeh. Pravi, da bo za to potrebno najprej poceniti državo in določiti instrumente za gospodarsko rast in socialno varnost, kajti z zdajšnjim političnim obnašanjem ni mogoče voditi države. Spregovoril je tudi o vključevanju Slovenije v EU, kjer bomo morali še naprej razvijati slovensko identiteto, saj se bomo brez nacionalne samozavesti izgubili v množici. Stranka ZLSD se tudi odloča o morebitnem zavezništvu z drugimi strankami, s katerimi bi lahko s pozitivnim programom nastopili na volitvah, vendar je Pahor poudaril, da je odločitev o partnerstvu stvar kolektivne presoje. Prepričan je tudi, da ima stranka vse možnosti, da se razvije v najmočnejšo politično silo v Sloveniji. Na naše vprašanje, zakaj kljub obljubi še vedno ni obiskal KS Hotiza, kjer bi se sam seznanil s tamkajšnjo mejno problematiko, je odgovoril, da za to še ni bilo priložnosti, čeprav so ga predstavniki KS obiskali že pred nekaj meseci, ko jim je obljubil, da jih obišče. Pahor nam je zagotovil, da jih bo v najkrajšem možnem času obiskal, zatrdil je celo, da jih naslednji dan sam pokliče in se z njimi dogovori za datum obiska, kajti z njihovo težavo je seznanjen, zato bodo tudi poiskali ustrezno rešitev.

DARJA TIBAOT ■

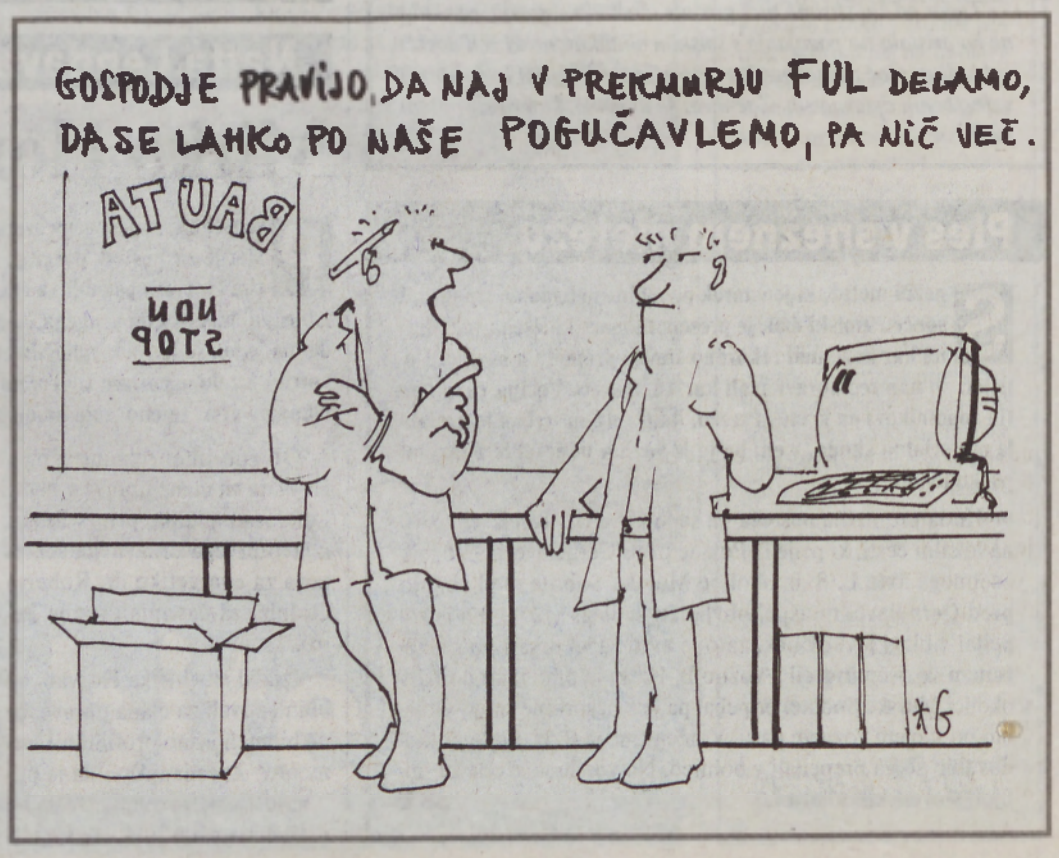

Ljubezen v LDS

Najbolj kulturen proračun

Trofenikov amandma pisan za državo

Poslanci državnega zbora bodo danes predvidoma dokončno odločili o predlogu proračuna za leto 2000. Dopolnjen predlog predvideva 1021,3 milijarde tolarjev prihodkov in 1060,1 milijarde tolarjev odhodkov. Primanjkljaj naj bi znašal 38,79 milijarde tolarjev. Vlada je za proračunsko razpravo od 247 vloženih pripravila 87 amandmajev. Vsebinsko je tudi povzela 36 amandmajev, ki sta jih podprli obe državnozborski pristojni delovni telesi in ki spreminjajo strukturo proračuna za 6,8 milijarde tolarjev. Največ prahu je dvignil tako imenovani Trofenikov amandma, ki med drugim občinam zmanjšuje delež dohodnine s 35 na 30 odstotkov. Stalna konferenca lokalnih skupnosti je že objavila svoj protest, tiskovno konferenco pa je sklical tudi soboški župan Anton Slavic.

Amandma temelji na odločbah ustavnega sodišča, ki razveljavlja del zakona o financiranju občin, ki govori o omejevanju finančne izravnave, in tisti del, ki govori o prevzemu nekaterih kulturnih institucij. S tem sta razveljavljena tudi razloga, zaradi katerih je bil spremenjen delitveni ključ dohodnine med državo in občinami v razmerju 65 : 35. Poslanec Trofenik ob spremembi razmerja na 70 : 30 predvideva povečanje dohodnine v splošnem delu proračuna za več kot 12,8 milijarde tolarjev. Od tega zneska je treba zagotoviti 3,5 milijarde ministrstvu za kulturo za financiranje kulturnih institucij, 5,5 milijarde za povečanje stroškov finančne izravnave, 3,7 milijarde tolarjev pa za investicije v osnovno šolstvo s predšolsko vzgojo, v šport, osnovno zdravstvo, prometno infrastrukturo, ekologijo in preskrbo z vodo.

Sesutje konstrukcije

Z amandmajem se ne strinjata niti vlada niti stalna konferenca lokalnih skupnosti. Župani menijo, da bi bil s sprejetjem okrnjen samostojen razvoj občin, sesula bi se konstrukcija že sprejetih proračunov v občinah, z dopolnilom bi bile najbolj obdarovane regije z največjim številom poslancev. Menijo, da bi morala za javne kulturne zavode poskrbeti država. Trofenikovega amandmaja ne odobrava niti odbor za finance in monetarno politiko, saj so njegovi člani podprli amandma vlade k 28. členu, ki predvideva, da se bo občinam, če ne bodo podale predhodnega soglasja, da nameravajo financirati javne kulturne zavode, delež prihodkov iz dohodnine zmanjšal le za stroške financiranja obratovanja kulturnih zavodov in ne za pet odstotkov.

Pucko in Gerenčer za lendavski kulturni dom

Če smo že pri kulturi, je zanimiv tudi amandma, ki sta ga vložila pomurska poslanca Andrej Gerenčer in Ciril Pucko. Predlagata dodatnih 200 milijonov za lendavski kulturni dom, denar pa naj bi odvzeli pri drugih programih Ministrstva za kulturo. Veliko večji znesek bi preusmerila tudi poslanka Maria Pozsonec. Lendavskemu kulturnemu domu je pod tako imenovanim kontom kultura narodnosti namenila 30 milijonov tolarjev, ki naj bi jih odvzeli Ministrstvu za kmetijstvu, natančneje subvencijam za zasebna podjetja in zasebnikom. Vlada nobenega od naštetih amandmajev, ki so povezani s kulturnim domom v Lendavi, ne podpira. Soboška knjižnica, ki je regionalnega pomena, v proračunu nima svoje postavke, temveč naj bi bila sredstva za njeno gradnjo v eni od drugih postavk Ministrstva za kulturo. Pucko in Gerenčer sta predlagala tudi amandma, s katerim naj bi soboški knjižnici zagotovili pav tako 200 milijonov tolarjev.

DEJAN FUJS ■

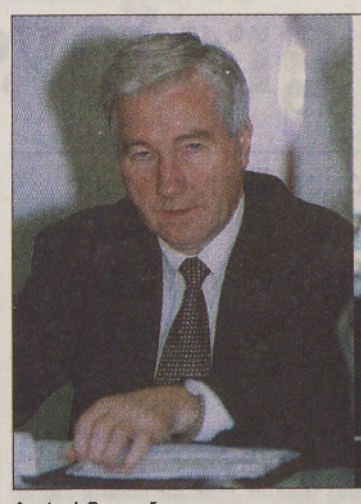

Andrej Gerenčer

Anton Slavic

Tudi župan mestne občine Murska Sobota Anton Slavic je na tiskovni konferenci izrazil nezadovoljstvo zaradi Trofenikovega amandmaja. Prepričan je, da bo imela od odvzetih petih odstotkov korist le država. Če bodo poslanci potrdili spremembe, s katerimi bodo odvzeli del dohodnine bogatejšim občinam in ga namenili manj razvitim, bo soboška občina izgubila 140 milijonov tolarjev, preostale pomurske občine pa bodo s petimi odstotki dohodnine pridobile le 118 milijonov tolarjev. »Razlika bo potem ostala državi,« je povedal Slavic in dodal, da je bila zaradi spremenjenega načina financiranja soboška občina že lani ob 200 milijonov tolarjev, država pa mestni občini zaradi končanih naložb, ki jih je sofinancirala, dolguje 90 milijonov tolarjev. Na tapeti je tudi še vedno gradnja soboške knjižnice, za katero je država obljubila sofinanciranje, vendar denar menda le s težavo da od sebe. Župan se tudi zavzema, da bi financiranje pokrajinskih kulturnih ustanov do ustanovitve regij obdržala država. Sam ne verjame, da bi majhne občine v regiji privolile v sofinanciranje velikih kulturnih institucij, kot sta na primer muzej in knjižnica, saj takšna obveznost niti ni uzakonjena. Občini bo zato s spremembo financiranja zmanjkalo denarja za kulturne ustanove, ki jih obiskujejo tudi tisti, ki ne bivajo v Murski Soboti. Na leto je treba namreč za materialne stroške in plače 17 zaposlenih v muzeju in galeriji odšteti kar 65 milijonov tolarjev.

Komentar

V ponedeljek smo dobili v uredništvo po neidentificiranem faksu Zahtevek za rehabilitacijo pri občinskem komiteju ZKS in SZDL, ki ga je na takratni družbenopolitični organizaciji naslovil zdaj že pokojni Viktor Banko. Žal kljub opravičenemu zahtevku tedanji visoki družbenopolitični delavci in nekateri sedanji strankarski veljaki pa tudi direktorji niso premogli toliko moči, da bi ta korak do tega človeka zares kdaj storili. Pa ni zahteval veliko, zahteval je le, da se mu popravi krivica, ki mu je bila storjena, ko se je kot direktor takratnega Panonkinega tozda Semena zoperstavil gospodarskemu kriminalu ali, kot bi se temu reklo danes, oškodovanju družbenega premoženja. Nekateri kmetje in tudi zadružni vodilni se bodo spomnili ajdove afere, ko sta si takratna Zunanja trgovina in direktor zadruge mimo pooblastil sposodila ajdo za Semena in jo v imenu tega tozda tudi izvozila pod tržno ceno in za polovico nižjo ceno, kot jo je moral potem tozd plačati, ker sposojene ajde nista mogla

Let nad Panonkinim gnezdom

vrniti. Ker je Banko to ugotovil in celo na uradnem sestanku dosegel, da so zapisali, da se posel ne bo nadaljeval, so to omenjeni vseeno počeli. Banko ni popuščal in je zadevo celo prijavil pri organih pregona in bil na informativnem pogovoru pri enem od sedanjih visokih policijskih oziroma visokih državnih uradnikov, ki je mu je zagotovil, da zadeva zahteva podrobnejšo preiskavo, ki je potem nikoli ni opravil. Banko se je obrnil na policijo tudi po spremembi družbenega reda in tudi pri njej je naletel na molk. Takratni kriminalistični uradnik pa je postal visoki uradnik. Banko je imel takrat smolo, Panonkini vsemogočneži pa srečo, da mu je potekel mandat. Kljub dobrim referencam, solidnemu poslovnemu rezultatu (če seveda odštejemo malverzacijo z ajdo) takratnih Semen in odličnemu položaju na trgu se ga je bilo potrebno znebiti. Najelegantnejša pot je bila neprimerna moralnopolitična ocena v osnovni organizaciji ZK. Obrazložitev pa približno taka, da kljub visokim strokovnim kvalitetam Banko moralnopolitično ni primeren za direktorja, in tako je padel.

Čeprav sem o tem že pisal, naj še enkrat spomnim, če je takratnima akterjema sekretarju Dušanu Lutarju in direktorju Francu Vratariču obračun uspel, je uspelo tudi Bankoju. Najmočnejši slovenski proizvajalec semen ljubljanska Semenarna je dobro vedel, kdo je konkurenčna nevarnost znotraj Panonkinih Semen. Tako so ga takoj, ko so zvedeli za politični obračun z Bankojem, povabili v Semenarno in mu dali za tretjino boljšo plačo, kot jo je imel kot direktor v Panonki, in tam je dočakal pokoj, Panonkina Semena pa so se zmeraj bolj potapljala in minuli teden so se končno potopila. Ob Bankojevi se je zgodilo v Panonki še kar nekaj podobnih zgodb, ki so osebno in strokovno prizadele in v okolju degradirale kar nekaj ključnih ljudi, ki so to Panonko dvigali in ji dajali veljavo. Žal so razočarani in odrinjeni kljub poštenosti in strokovnosti pristali na stranskem tiru. Pa ne samo strokovnjaki, tudi kmetom se ni godilo nič bolje.

In če gledamo današnji konec, vidimo, da so v »letu nad Panonkinim gnezdom« še zmeraj isti ptiči, ki so jo s svojimi poslovnimi odločitvami sesuli, sedaj pa jo na dražbi poskušajo rešiti. To niso samo ptiči iz poslovodstva, ampak tudi tisti iz vrst kmetov, ki so sebe razglasili za edine posvečene, ki poznajo revolucionarna pravila turbokapitalizma.

Za osvežitev spomina: koliko gnojnice so zlili na cankovsko skupino, ki jih je poskušala zamenjati in zadrugo rešiti, še preden je prišla na boben.

S semenarstvom pa je tako, to je dejavnost, ki ob znanju potrebuje tudi občutek - naravni instinkt. Žal se ga s poznavanjem živinorejske statistike in marketinških teorij ne da voditi, še manj pa pridelovati semena. Zato bi bil čas, da se kmetje vprašajo, koliko časa bodo ti ptiči še letali nad Panonkinim gnezdom, jim pili kri in uničevali duše.

J. VOTEK ■

Gripa

Ujeti v telo

Pred močjo nevidnega padamo v posteljo kot muhe v mrazu

Časopisarju je bila namenjena pripomba, da so vsi drugi pisali o gripi, le on je zaspal. V želodcu se je vžgal presežek kisline, ker se mu je medijsko natolcevanje na temo gripe v zadnjih tednih zdelo komaj več kot anemično žurnalistično čvekanje v smislu gripa je, gripe ni. Epidemije še ni, morda pa še bo. Prehladna obolenja so, ker pač so ... Gripo so prodajali kot najbolj udarno temo na prvih straneh in, vsaj časopisarju se je zdelo tako, pri tem izgubili vse pametne mere. Zato se je odločil, da ne bo zraven. Vsaj ne pri takšnem besedičenju.

Dejstvo je, da prehladna in virusna obolenja zadnje tedne pošteno rešetajo in preizkušajo odpornost naših teles, od malega do velikega. Pred močjo nevidnega padamo v posteljo kot muhe v mrazu. Bolezni nas je strah. Pa ne samo tega, da če bomo zboleli, nas bo kuhala vročina in se bomo počutili slabo. Strah nas je, ker je v nas spoznanje, da smo vedno bolj pomehkuženi, občutljivi kot umetni piščanci, vzrejeni v soju in toploti žarnice. Strah nas je šibkosti lastnega telesa, ki klone do te mere, da sicer običajni virus v njem naredi pravo razdejanje ali ga celo pahne v bolezen s posledicami za vse življenje.

Ne gripa in ne prehladna obolenja sama po sebi, ampak naši strahovi so gonilo medijskega pompa, to pa spet ni drugo, kot zrcalna slika utripa povprečnosti tega časa. In povprečnost tega časa je podoba ujetosti človekovih hotenj, življenjskih ciljev in uspehov v lastno telo oziroma v obod njegove trdoživosti.

Zaradi tega ob bolezni spreminjamo in zahtevam časa prilagajamo tudi naš vzorec ravnanja. Čeprav smo si še vedno različni toliko, da so nekateri panični že ob prehladu, drugi pa minimalizirajo bolezen, čeprav je ta že v resnih razsežnostih, povprečno ravnamo drugače, kot še pred nekaj leti. In kakšno je torej naše ravnanje, ko nam prehlad polni nos in obteži glavo, ko vročina povzroči drgetanje mišic in utrujenost členkov in okončin? Do svojega telesa postajamo pozornejši v tem smislu, da si, ko bolezen seže po nas ali že tudi vnaprej, nakupimo pomožna zdravila: vitamine, šumeče tablete ..., pač vse, kar nam ponujajo za krepitev odpornosti. Tudi z obiskom zdravnika v povprečju ne odlašamo prav dolgo. Pričakujemo, da nam predpiše zdravila in morda še podpiše listek, s katerim lahko opravičimo izostanek z dela. In prav pri koriščenju bolniških dopustov nekateri zdravniki že zaznavajo spremenjen vzorec ravnanja, ki pa ga zaenkrat ne beleži še nobena statistika. Za bolezen, ki bo predvidoma trajala krajši čas, pa vendar človeku trenutno ne dopušča normalnega dela, si bolniki na delovnem mestu raje pišejo dopust ali za to vnovčijo nadure. To toliko ne velja za delavce, ki delajo za tekočim trakom ali z zagotovljenim delovnim mestom. Bolj gre za delavce, zaposlene pri zasebnikih ali pri katerih je strah pred izgubo delovnega mesta večji, in tiste, ki opravljajo zahtevnejša in odgovornejša dela. V takšni situaciji s(m)o do sebe nemilostni. Več kot dan ali dva dni počitka svojemu telesu le redko privoščimo. Služiti nam mora - našim obveznostim in načrtom.

V povprečju pa takoj obiščemo zdravnika, ko gre za otroka, pa četudi je še napol zdrav in kaže le manjše znake bolezni. Za vsak primer, da bi bilo zdravljenje pravočasno in da ne bi imeli za kaj kriviti sebe, da ne bi ... V otroških ambulantah vedo povedati, da starši otroke prinašamo k zdravniku prehitro in dostikrat vnaprej v strahu, da se nam ne bi zgodilo. Da starši spadajo k bolnemu otroku, je vendar še prevladujoč vzorec ravnanja, toda tudi ta se spreminja. Ob manj resni bolezni je varstvo babice in dedka ali drugih sorodnikov vse bolj iskano. Kadar pa tega ni in starše pestijo pogosti izostanki z dela, s še ne povsem zdravim otrokom pohitijo nazaj v vrtec.

Presneto res je, da ne gripa in ne prehladna obolenja niso kaj dosti drugačna, kot so bila prejšnja leta. Mi pa smo zagotovo postali drugačni in ob bolezni drugače ravnamo. Da, to je to. Ena od razsežnosti novodobnega zbolevanja, o kateri pa mediji molčijo/-mo kot bas ob postu.

MH ■

Murski val vas vabi na zabavo prav posebne vrste v hotelu Lipa v Lendavi v soboto, 22. januarja ob 20.00. Srečanje ustvarjalcev in poslušalcev oddaje Mursko morski val

S plesom, večerjo, pijačo, obilo zabave in nagradnimi igrami, z ansambli in pevci slovenske, hrvaške in madžarske zabavne glasbe. Poskrbljeno za avtobusni prevoz v Lendavo in nazaj iz Murske Sobote, Gornje Radgone, Ljutomera, Tišine, Radenec, Razkrižja, Turnišča. Vstopnice v agenciji Relax v Murski Soboti in recepciji hotela Lipa v Lendavi.

V Apačah naj bi letos le začeli graditi nove šolske prostore

Celostna rešitev za dolino

V ponedeljek so dorekli nekatere stvari tudi na razširjeni seji sveta KS

Otem, da imajo šolarji v Apaški dolini - na OŠ Apače in OŠ Stogovci - dokaj slabe prostorske razmere za vzgojno-izobraževalno delo in da je skrajni čas za rešitev tega problema, pišemo in govorimo že vrsto let. Naposled kaže, da se bo zadeva vendarle premaknila, četudi občinski referendum za samoprispevek ni uspel.

23. decembra je gornjeradgonski občinski svet sprejel proračun, v katerem je tudi postavka v višini 95 milijonov tolarjev za apaško šolo. Ta ponedeljek pa so spregovorili predvsem o rokovniku za uresničitev tega projekta na razširjeni seji sveta KS Apače (udeležili so se je tudi radgonski župan Miha Vodenik, člani sveta šole, predstavniki gasilskega društva idr.). Najprej bo na vrsti usklajevanje projektne dokumentacije z Ministrstvom R Slovenije za šolstvo in šport, sledili bodo razpisi za izvajalce, nato si bo potrebno pridobiti soglasje Ministrstva R Slovenije za finance, jeseni pa je predviden začetek del, vsaj ureditvenih, če ne kaj več. Medtem bo morala občina izpeljati tudi postopke za spremembo ureditvenega načrta za zemljiški kompleks, na katerem bodo dogradili nove šolske prostore in uredili okolico, in sicer zaradi dodatnih zemljišč, ki jih po novem vključuje projekt.

Predvideno je, da bo znašala vrednost naložbe 637 milijonov tolarjev (znesek je višji od prvotnega predvsem zaradi uvedbe DDV-ja) in da bo država letos zagotovila 15 milijonov tolarjev, nato pa v naslednjih dveh letih »pokrila« še preostale obveznosti. Z dograditvijo - nova telovadnica, učilnice idr. - pa bo imela apaška osnovna šola skupaj 4.040 kvadratnih metrov prostorov. S tem bo mogoče tudi reorganizirati šolsko mrežo v Apaški dolini, tako da bi glede na potrebe v Apače prešolali tudi učence osemletke v Stogovcih. Ali bo to zadnja triada devetletnega programa ali morda še kakšen razred več, pa bodo morali najti strokovno rešitev, ki bo sprejemljiva za obe strani. Šola v Apačah pa bo lahko namesto sedanjih 240 sprejela okrog 300 učencev.

JOŽE GRAJ ■

Petanjci

Gasilci so na občnem zboru ocenili delo v lanskem letu in ugotovili, da so bili dokaj dejavni, saj so na tekmovanju z gumijastimi čolni zasedli drugo mesto. Na drugem mestu so tudi pristali na gasilskem tekmovanju v Krogu. Uspešno so sodelovali na gasilskem tekmovanju v Avstriji. V mesecu požarne varnosti so imeli vajo pri OŠ Tišina, kjer so vadili reševanje z dihalnimi aparati. Sprejeli so tudi okvirni načrt za letošnje delo. Sodelovali bodo na več gasilskih tekmovanjih in razvili prapor. Spodbudno je, da ima društvo podmladek. (F. Ku.)

Prejeli smo

Povabilo krajanom Babinec

Na podlagi objavljenega pisma za krajane Babinec gospoda Zlatka Tibaota pod naslovom Ljutomerski župan nam obraca hrbet (Vestnik, 6. januar 2000), vam na vašo željo pošiljam javno povabilo k razpravi o razširitvi gramoznice v Babincih, kjer bodo obravnavani tudi vaši razlogi za nasprotovanje. Kot sem vam že povedal, bo javna razprava mogoča, ko bodo izdelane strokovne podlage. Le-te bodo omogočile strokovni pogovor, tehtanje argumentov in strokovno presojo ter rešitve tudi vaših zahtevkov. O datumu in kraju razprave se bom dogovoril s pooblaščenci vaše vasi.

O tako pomembni tematiki, kot je poseg v prostor, ni mogoče razpravljati po časopisih, ampak se je potrebno usesti za mizo in se o problemih pogovoriti in se dogovoriti v okviru pooblastil in pristojnosti. Ko bo čas in bodo izdelane strokovne podlage, bom tudi s strokovnjaki organiziral javno razpravo, kot sem vam zagotovil, zato sem pismo, zlasti pa naslov, prebral z začudenjem in obžalovanjem, da je prišlo do tolikšne nestrpnosti. Za širšo javnost pa sem dolžan povedati, da gre v osnovi za projekt Družbe za avtoceste Republike Slovenije, ki je naročila izdelavo študije vplivov na okolje za razširitev pridobivanja prostora gramoznice Babinci za potrebe lokacijske dokumentacije avtoceste na odseku Cogetinci-Vučja vas, na podlagi projektne naloge z datumom 11. 9. 1998. Pozitivni ali negativni rezultati bodo znani, ko bodo strokovne podlage izdelane in bodo mogoči razprava ter usklajevanje in dogovarjanje.

Spoštovani krajani Babinec, zavedam se svoje odgovornosti kot župan, tudi nujnosti pogovora o širitvi gramoznice v Babincih, a po terminskem planu stroke. Svojo obljubo bom tudi izpolnil, a ne po časopisu. Do takrat pa vas in vse občane občine Ljutomer lepo pozdravljam

VAŠ ŽUPAN
JOŽEF ŠPINDLER, INŽ. AGR. ■

Zapletenost denacionalizacijskih postopkov

Bo beltinski grad postal grofovski?!

Dediči nekdanje grofice Zichy si zelo prizadevajo, da bi dokazali njeno slovensko državljanstvo - Kaj bo s posestvom KG Rakičan?

Če bo ugotovljeno, da je bila beltinska grofica in veleposestnica Maria Iphigenia Zichy leta 1945, ko ji je bilo zaplenjeno vse premoženje, zares državljanka takratne FLRJ in s tem tudi slovenska državljanka, bodo pri Upravni enoti Murska Sobota morali sprožiti postopek za vračanje njenega premoženja dedičem. Ti bi na ta način pridobili blizu dva tisoč hektarjev površin in številne gospodarske objekte. Gre za obsežno območje med Mursko Soboto in Lendavo, kjer so imeli nekdanji grofje beltinskega gradu ogromne površine obdelovalne zemlje, travnikov, gozdov in zgradb, ki so bile po drugi svetovni vojni zaplenjene. Znano je, da grofičini nečaki v drugem kolenu sedaj živijo v sosednji Avstriji.

Sicer pa je bil zahtevek za vrnitev zaplenjenega grofičinega premoženja v naravi ali obliki odškodnine vložen že 3. junija 1993. Vedeti je treba, da je notranje ministrstvo že pred časom, upoštevajoč pritožbo Kmetijskega gospodarstva Rakičan, ki obdeluje ogromen kompleks nekdanje grofovske zemlje, razveljavilo odločbo prvostopenjskega organa, v kateri navajajo, da je bila beltinska grofica slovenska državljanka, zato je bil celotni postopek vrnjen v obravnavo prvostopenjskemu organu, ki mora ugotoviti resničnost navedb o tem, ali je bila grofica v času, ko je bilo njeno premoženje nacionalizirano, resnično naša državljanka. Medtem je našel odvetnik morebitnih dedičev nacionaliziranega grofičinega premoženja v arhivih nekdanje beltinske občine dokument, po katerem naj bi bila grofica Zichy občanka beltinske občine, zato je pri vrhovnem sodišču sprožil upravni spor zaradi razveljavitve odločbe, s katero je prvostopenjski organ ugotovil, da je bila grofica slovenska državljanka.

Vsekakor je pričakovati, da bo postopek vračanja nekdanjega grofičinega premoženja zapleten in dolgotrajen, saj obstajajo o njeni lastnini v glavnem le zgodovinski dokumenti in le malo zemljiškoknjižnih. Tako jih čaka temeljita in natančna analiza vseh zemljišč in njihovih sedanjih lastnikov, kaj vse bi lahko dedičem vrnili v naravi in za kaj izplačali odškodnino, na primer za beltinski grad, ki je spomeniško zaščiten.

MILAN JERŠE ■

Samska grofica Zichy se je rodila v Budimpešti, živela pa je na Madžarskem, v Avstriji in nekaj časa tudi v Beltincih. Umrla je leta 1977 v Avstriji, pokopali pa so jo v družinski grobnici v beltinski cerkvi.

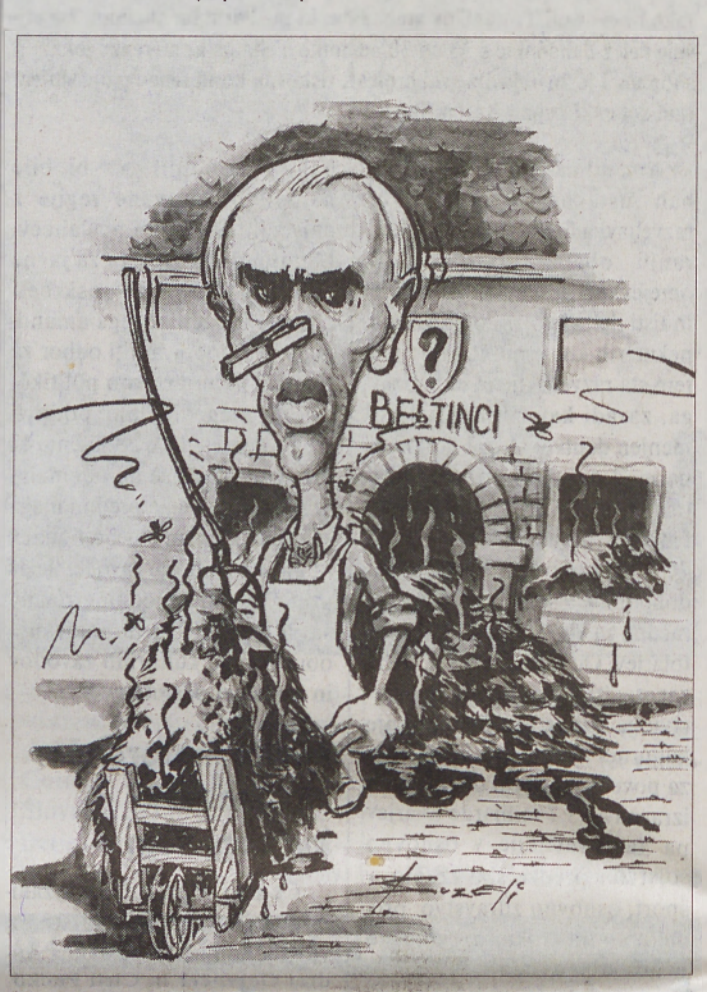

Devetletni program osnovne šole na preizkušnji

Pozitivne izkušnje

Za drugi krog kandidirajo osnovne šole Črenšovci, Kapela, Križevci pri Ljutomeru, Ljutomer, Mala Nedelja, III M. Sobota, Puconci, Radenci, Šalovci, Tišina in Turnišče

V tem šolskem letu smo začeli v Sloveniji poskusno izvajati projekt devetletnega programa osnovnošolskega izobraževanja, ki ga uresničujejo tudi OŠ Gornja Radgona, II M. Sobota, Turnišče in Dvojezična OŠ Genterovci. Kakšne so njihove dosedanje izkušnje?

Osnovna ugotovitev je, da projekt povsod uspešno poteka in da ga pozitivno ocenjujejo tako pedagoški delavci kot starši, ki so morali podpisati posebno soglasje za vključitev svojih otrok v poskusno uvajanje devetletke. Seveda pa je normalno, da se pojavljajo tudi nekatere težave in manjši problemi, ki jih skušajo sproti reševati in odpraviti.

Drugače kot prej, v primerjavi z dosedanjim programom osemletne obvezne osnovne šole, so začeli delati predvsem v 1. in 7. razredu. Tako imajo učenci v 1. razredu pri polovici ur pouka dodatno učiteljico, ki je praviloma vzgojiteljica predšolskih otrok. Gre torej za skupinsko delo pri učenju, ki temelji večinoma na igri. Pred začetkom pouka se je pojavljala bojazen, da bi nastopile težave pri takem delu, toda zaenkrat jih tako imenovani tandemi na našem koncu niso omenjali. Povsod so uspeli zagotoviti tudi ustrezne prostore, to je bil pravzaprav eden bistvenih pogojev, prav tako pa so uspeli urediti varstvo, prehrano in prevoz prvošolčkov. Čeprav bi lahko nekateri starši zahtevali povračilo potnih stroškov, ko morajo svoje otroke sami voziti v šolo, teh zahtev doslej niso imeli. V posebni anketi, ki so jo izpolnili, niso imeli negativnih pripomb tudi na druge zadeve. Nekateri so sicer omenjali, da se jim zdijo torbice pretežke in da je morda preveč delovnih zvezkov za 1. razred.

V 7. razredu je bistvena novost nivojski pouk pri materinščini, matematiki in tujem jeziku (okrog 25 odstotkov ur). Tako na OŠ II M. Sobota kot na OŠ Turnišče, kjer imajo »nove« sedmošolce, ugotavljajo, da je bila razvrstitev učencev (to je njihova pravica) na nivoje uspešna in da je le v nekaj primerih mogoče reči, da so se učenci odločili za višji nivo, kot so pričakovali glede na njihov uspeh in sposobnosti. Ker pa so možni prehodi tudi med šolskim letom, to lahko sproti usklajujejo. Nivojski pouk pa precej vpliva tudi na oblikovanje samopodobe in dviganje samozavesti pri učencih. Prav tako bi lahko rekli, da je bilo nekaj »ponesrečenih« odločitev glede izbirnih predmetov, saj so čez čas spoznali, da jih določena dejavnost, za katero so se odločili, ne zanima dovolj. Največ učencev pa si je izbralo med ponujenimi izbirnimi predmeti računalništvo, športno dejavnost, jezike, šolsko novinarstvo, gledališki klub, ples, astronomijo in sodobno pripravo hrane. Med redkimi pripombami staršev velja omeniti, da se jim zdi, da so učenci preobremenjeni (določene aktivnosti imajo tudi popoldne, ob sobotah in včasih tudi zvečer, seveda iz objektivnih razlogov) in da naj bi bilo preveč domačih nalog, pri čemer gre tudi za naloge, ki jih opravljajo na lastno željo pri določenih raziskovalnih projektih. Kljub vsemu bodo šole skušale - pri tem jim bo stala ob strani kot svetovalna služba tudi Organizacijska enota Zavoda za šolstvo M. Sobota - upoštevati vse pripombe in sproti reševati takšne in drugačne težave ali morebitne pomanjkljivosti. To je pri takem načinu dela, v katerem je učenec kar najbolj aktiven sooblikovalec učnega procesa, nekaj vsakdanjega in pričakovanega.

JOŽE GRAJ ■

Na kratko

Turnišče

1770. leta je cesarica Marija Terezija potrdila pravila Krojaškega ceha Turnišče. 230 let star dokument se je ohranil vse do današnjih dni in Turniščani so nanj ponosni. Negujejo pa tudi cehovstvo. Krojaški ceh ima kar 341 članov. Na nedavnem srečanju so potegnili črto med dohodki in odhodki ter pregledali evidenco o članstvu. Nekaj jih je umrlo, a so sprejeli šest novih. Ceh vodi zadnjih 21 let Jože Pal, blagajnik pa je Ivan Dravec. »Ta glavni« ima pomočnike, in sicer Alojza Zadravca iz Lipe, Ivana Vinčeca iz Renkovec in Avgusta Sobočana iz Nedelice. Letos bo za vse dovolj cehovskega dela, saj bodo julija proslavili 230-letnico ceha. (J. Ž.)

Ljutomer

Na območnem Rdečem križu v Ljutomeru, ki združuje tudi krvodajalce iz ljutomerske, razkriške in veržejske občine, so povedali, da tradicija krvodajalstva ni prekinjena, kajti v lanskem letu so imeli na območju omenjenih treh občin kar 1.291 prostovoljnih krvodajalcev, ki so darovali kri za potrebe soboške bolnišnice in Zavoda za transfuzijo krvi Ljubljana. (J. Ž.)

Na tišinski šoli se ob zimskih ponedeljkih zbirajo ženske in šolarke, ki so jim blizu ročne spretnosti

Cekarji iz tankega "kukurčnega bilja"

Ljudska univerza Murska Sobota želi ohraniti stare dejavnosti

V prostorih osnovne šole Tišina je živahno ob ponedeljkovih večerih že štiri leta zapored. Zbere se do dvajset žensk in učenk tamkajšnje šole. Ene rišejo na steklo, druge pletejo, kvačkajo, pletejo cekarje ... Pobudnik srečanj je Ljudska univerza Murska Sobota. Gre za prizadevanje, da bi se med prebivalstvom ohranila nekatera stara opravila.

Ena od vestnih udeleženk ponedeljkovih večerov je Verona Kreft iz Vanče vasi. Letos bo dopolnila 76 let marljivega življenja in več kot šestdeset let že izdeluje cekarje, košare in še kaj iz koruznega ličja. Je ena redkih, ki plete iz tankega "kukurčnega bilja" oziroma s pomočjo tankega zvitka. Njeni izdelki so natančni in se odlikujejo po lepem vzorcu.

Namen krožka na tišinski šoli je bil med drugim, da bi se tudi mladi naučili tovrstnega izdelovanja cekarjev. Zaenkrat je premalo zanimanja. Šolarke bi to že delale, če bi bilo pletenje hitreje opravljeno, meni Verona. To zahteva veliko potrpljenja in spretnosti. Upati pa je, da bo Verona kmalu dobila vestno naslednico. S takim delom se da tudi nekaj zaslužiti. To pa je zelo pomembno v sedanjem času, ko se kmetijstvu in tudi industriji pišejo drugačni časi. Tu in tam v bližnji okolici se še najde ženska, ki je vešča tega dela, vendar se redko katera spravi k tovrstnemu pletenju in še to stori le za domače potrebe.

Izdelki Verone Kreft so zbudili pozornost tudi tišinskemu županu. Ob novem letu je podaril nekaj njenih majhnih cekarjev svojim prijateljem, funkcionarjem. Tega koristnega dela se je naučila pletilja v osnovni šoli. In

Verona Kreft med spretnim pletenjem. Foto: F. Š.

čeprav se je dolgo ubadala tudi s kmetovanjem, s kravami in svinjami, je našla predvsem pozimi dovolj časa za izdelovanje cekarjev.In ob delu ostane človek "rosno mlad". Tako vsaj nam je zatrdila spretna pletilja.

FRANČEK ŠTEFANEC ■

Komentar

Za sobivanje na narodnostno mešanem območju, kot je to v Prekmurju, kjer živijo skupaj Slovenci in Madžari, je zelo pomembno, kako kdo gleda na uresničevanje narodnostnih pravic. Če ena stran vidi samo svoje interese in postavlja le svoje zahteve, ogroža pravice drugega in lahko zaneti nacionalno nestrpnost, s katero začne podirati mostove medsebojnega razumevanja, sodelovanja in spoštovanja.

V zadnjem obdobju se zdi, da skušajo delovati v tej smeri predvsem posamezni krogi znotraj madžarske manjšine in tisti, ki imajo pri tem v ozadju določene politične oz. strankarske interese. Kako si drugače razlagati tako zavzeta prizadevanja, ki so že dobila začasni epilog v Občinskem svetu Občine Lendava -

Mihály namesto Ljudske pravice?

odločilne poteze pred obravnavo je po vsej verjetnosti potegnil župan -, da bi izbrisali večino nazivov ulic in cest v Lendavi, ki so »slovenskega značaja«, ter jim dali imena iz madžarske zgodovine oz. »madžarskega značaja«? Tako naj bi Trg Ljudske pravice, kjer imajo svoje sedeže tudi občina, upravna enota, pošta in policija, nosil po novem ime madžarskega junaka Mihálya Hadika, ki je padel v boju proti Turkom za obrambo Lendave. Na njegovi krsti, ki so jo našli leta 1728, je sicer iz drobnih žebljev napis »S. AC. G. D. MIHAEL HADIK S. C. R. CAPITANUS MDCIII«. Zakaj torej Mihály? Verjetno zato, ker Mihael ne zveni po madžarsko, oziroma ni madžarskega izvora. In zakaj naj bi bilo sploh sporno poimenovanje po Ljudski pravici, 1. številki slovenskega tednika za gospodarstvo in prosveto, ki je izšel leta 1934 v Lendavi? Verjetno zato, ker je bil urednik tednika Miško Kranjec in ker je dobil naziv »komunistični« časopis. Prave razloge pa seveda vedo tisti, ki so sklenili »kupčijo« pri glasovanju o preimenovanju tako Trga Ljudske pravice kot drugih imen ulic in cest v Lendavi. Pri tako občutljivem vprašanju glede sožitja bi vsekakor morali biti tankočutnejši.

JOŽE GRAJ ■

Odmevno dejanje radenske občine

Pralni stroj za Branka

Leta 2000 se bo še posebno rad spomnil 42-letni Branko Fürst z Murskega Vrha 66. S posebnim darilom, to je novim pralnim strojem, vrednim več kot 60.000 tolarjev, ga je namreč v prvih dneh novega leta razveselila delegacija radenske občine, v kateri so bili podžupanja Živana Safran, član občinskega sveta Ivan Horvat in predsednik sveta KS Radenci Marjan Kovačič. S tem so uresničili pobudo slednjega, ki ima v bližini vinograd, da bi Branku Fürstu pomagali v stiski. Ta je bil več let zaposlen v nekaterih ljutomerskih podjetjih, pozneje pa je okrog sedem let raznašal dnevnik Večer in 7 D v Radencih in okolici. Ker mu je lani umrl oče, ki je nekoč delal v Vinogradniškem gospodarstvu Kapela, je ostal sam s hudo bolno materjo Frančiško, ki je priklenjena na posteljo, zato je moral prevzeti vso skrb nase. Doslej je moral tudi vse perilo prati ročno, zato mu bo pralni stroj zelo olajšal življenje. Ob tem hvale vrednem dejanju radenske občine, za kar ima precej zaslug tudi župan Herbert Šefer, ki ima veliko posluha za probleme malega človeka, je bilo razumljivo veselje Branka Fürsta, ki se je razjokal kot majhen otrok. Verjetno so solze na licu povedale več kot vse izrečene besede!

M. JERŠE, FOTO: O. B. ■

Snežak v Črncih pri Apačah

Zimskih radosti na snegu ne manjka. Tam, kjer ni ravno pogojev za smuko in sankanje, se mlajši odločajo za druge dejavnosti na snegu, na primer za postavljanje snežakov. Nekateri so pravi velikani, drugi bolj debeli ..., po čemer je mogoče sklepati, da je bilo treba zanje veliko snega.

Na posnetku je snežak pri Kočar - Pečkovih v Črncih. Na željo hčerke Kaje sta očka in mamica poskrbela za pravo senzancijo. Za snežaka so porabili več kot tri kubične metre snega. Visok je štiri metre. Srečna Kaja sedaj veselo pripoveduje naokoli, kakšno mojstrovino imajo na dvorišču. - Foto: B. Macuh

LJUDSKA UNIVERZA MURSKA SOBOTA
Slomškova 33, tel: 36 560
V 40-urnih tečajih ob sobotah dopoldne Vas pripravimo
na MATURO iz
angleškega in nemškega jezika ter matematike.
Prijave sprejemamo od 1. februarja 2000

DAEWOO MOTOR
Posebna ponudba za prve racionaliste
FLAMIN-MS
Industrijska 7, 9000 Murska Sobota
Tel.: (069) 36 600

STUDIO PET
Racionalna enačba
1500 cm³ + airbag + klima +...+ servo =
= 1.749.000 SIT
Lanos RATIO
DAEWOO MOTOR
Racionalna odločitev

Banke v ospredju, privatizacijska luknja še vedno velika

Za nami so dnevi, ko so bili tečaji na Ljubljanski borzi v povprečju višji kot pretekle dni. V ospredje so prišle delnice bank, predvsem delnice banke SKB, najbolj so rasli tečaji boljših pooblaščenih družb, večji posli pa so se realizirali z državnimi obveznicami.

Tuje borze te dni ponovno dosegajo najvišje indeksne vrednosti, saj je osrednji borzni indeks tokijske borze v ponedeljek začel s strmo rastjo in že v dopoldanskem delu trgovanja presegel 19.000 točk, ob koncu delavnika pa dosegel celo rekordno sklepno vrednost zadnjih dveh let. Nikkei je tako ponedeljkovo trgovanje sklenil pri 19.437 točke, to rast delnic je spodbudila rast delnic na Wall Streetu, pri čemer so v Tokiu najbolj zrasle vrednosti delnic podjetij s področja telekomunikacij in visoke tehnologije. V New Yorku je pristal Dow Jones pretekli delovni teden pri 11.722,98 točke, kar je 140,55 točke več kot v četrtek. Ob tem sta vzbudila največ pozornosti britanska farmacevtska velikana Glaxo Wellcome in SmithKline Beecham (SB), ki sta sklenila pogajanja o združevanju in dosegla dogovor o nastanku največjega svetovnega proizvajalca zdravil. Kot so objavili predstavniki obeh družb v ponedeljek na londonski borzi, bo z združitvijo nastala družba s skupno tržno vrednostjo 182,4 milijarde dolarjev in 7,3-odstotnim tržnim deležem na svetovnem trgu farmacevtskih izdelkov. Tuji indeksi so imeli ta torek tele vrednosti: Dax 7.072 (+), FT-SE 6.504 (+), Dow 11.619 (+) in Nikkei 19.196 (+) točk.

V zadnjih petih dneh je bilo na borzi za 5 milijard tolarjev sklenjenih poslov, prometa je bilo nekoliko manj le prejšnjo sredo, v preostalih dneh pa je bil promet večji od milijarde tolarjev, v povprečju se je tako dnevni promet v primerjavi s prvim tednom zmanjšal za nekaj odstotkov. Vrednost delniškega indeksa SBI se je v tednu dni okrepila za 7 točk oz. 0,4 odstotka na 1.872 točke. Indeks pooblaščenih investicijskih družb PIX je pridobil v tednu deni 46 točk oz. 2,9 odstotka. Največ optimizma je bilo na rednem trgu ta ponedeljek in na trgu pidov prejšnjo sredo. V rednih kotacijah je kot posledica napovedane združitve druge in tretje največje slovenske banke, mariborske Nove Kreditne banke in ljubljanske banke SKB, tečaj slednje najbolj poskočil. V tednu dni se je povzpel za 15,3 odstotka na 2.506 tolarjev za delnico, največ so jih pokupili pri BH banke SKB. Po dobrem tednu se je evforija preoblikovala v 'streznitev' pri delnici Save, saj je delnica tega podjetja v minulih dneh izgubila 4,3 odstotka, največ med delnicami, na rednem trgu je trenutno vredna 17.596 tolarjev. Ob teh delnicah so beležile pozitivne premike tečajev še delnice Dolenjske banke (+9), Emone obale (+6,7), BTC (+2) in Interevrope (+1,3). Za slab odstotek sta porasli delnici Merkatorja in Luke, prve so vredne 14.634, druge pa 3.161 tolarja, delnici Leka in Krke pa sta izgubili manj kot pol odstotka vrednosti. Za več kot odstotek je cenejša delnica Probanke, za več kot dva delnica Kolinske in več kot tri odstotke delnici Radenske in Etola, prve so zdrsnile na 2.120, druge pa na 19.994 tolarjev. Za pide se je končal teden na borzi pozitivno, toda pri polnjenju privatizacijske luknje so imeli skladi nekoliko manj sreče, saj vlada obljubljenega premoženja, ki bi ga morala pripraviti do 13. januarja v višini 100,1 milijarde tolarjev, ni ponudila (postopki vrednotenja, priprava seznama premoženja na ministrstvih). Tako se je ta problem ponovno nekoliko odložil v prihodnost. V povprečju so se delnice na tem trgu podražile, najbolj so porasle delnice napol praznih skladov. Od prometnejših pidov so se najbolj podražile delnice Zlate monete 1 (4,8), Atene 3 (4,3), Kmečke družbe (4,4) in Pida Zvon 1 (3,6). Delnica Pomurske družbe 1 je vredna 97,4 tolarja. Delnica Triglava steber 1 pa je že začela nekoliko izgubljati. V četrtek, 20. januarja, se bo začelo trgovati na prostem trgu z delnico družbe Grude, d. d. (GRUG). Osnovna dejavnost družbe je posredovanje in trgovina. V sodni register vpisan osnovni kapital znaša 314,3 milijona tolarjev in je sestavljen iz 314.320 navadnih delnic na ime z nominalno vrednostjo 1.000 tolarjev za eno.

Borzni posrednik IGOR LEBAR ■

Tečajnica nekaterih vrednostnih papirjev na Ljubljanski borzi, d. d., od 11. 1. do 18. 1. 2000

VREDNOSTNI PAPIR	ENOTNI TEČAJI 11.1.00	18.1.00	razlika v odstotkih
delnice na trgu A			
Blagovno trgovinski center	15.602,80	15.900,60	1,91
Dolenjska banka - imenske	20.091,70	21.900,00	9,00
Droga Portorož	35.000,30	35.268,50	0,77
Emona Obala Koper	2.050,00	2 187,60	6,71
Etol Celje	20.700,00	19.994,70	-3,41
Intereuropa Koper	2.500,00	2.533,20	1,33
Istrabenz Koper	2.857,00	2.836,20	-0,73
Kolinska Ljubljana	2.198,70	2.150,20	-2,21
Krka, tovarna zdravil, Novo mesto	27.496,50	27 384,70	-0,41
Lek, razred A	35.412,90	35 244,40	-0,48
Luka Koper	3.140,10	3.161,70	0,69
Mercator, poslovni center	14.515,10	14 634,00	0,82
Petrol Ljubljana	25.676,30	25.507,60	-0,66
Probanka Maribor	28.390,00	27.900,00	-1,73
Radenska	2.192,20	2.120,70	-3,26
Sava	18.401,50	17.596,50	-4,37
SKB-banka	2.173,90	2.506,90	15,32
Zdravilišče Moravske Toplice	1.350,40	1.355,00	0,34
delnice na trgu B			
Kovinotehna Celje	641,00	680,00	6,08
obveznice na trgu A			
BTC hipotekarna obveznica	113,20	113,30	0,09
Republika Slovenija, 2. izdaja	101,40	100,70	-0,69
SKB-banka, 3. izdaja	100,00	100,00	0,00
delnice na OTC			
Cetis Celje	14.000,00	14.000,00	0,00
Color Medvode	4.783,70	4.652,00	-2,75
Fructal Ajdovščina	1.997,60	2.006,00	0,42
Gorenje Velenje	2 296,70	2.354,70	2,53
Helios Domžale	38.020,40	38.002,00	-0,05
Kema Puconci	3.500,00	3.500,00	0,00
Tovarna sladkorja Ormož	3.450,00	3.450,00	0,00
Veletrgovina Potrošnik	2.003,30	1.808,40	-9,73
obveznice na prostem trgu			
Sl. odškodninski sklad	70,00	70,00	0,00
investicijske družbe			
TRIGLAV STEBER 1	97,70	97,10	-0,61
NFD 1	84,70	86,90	2,60
ZVON 1	74,30	76,90	3,50
POMURSKA INV.DRUŽBA 1	94,80	97,40	2,74
ZLATA MONETA 1	74.10	77,70	4,86
POKOJNINSKI BON	52,00	53,50	2,88
ATENA TRI	54.80	57,20	4,38
INFOND ZLAT	55,00	56,90	3,45
KMEČKA DRUŽBA	47,50	49,60	4,42
POMURSKA INV.DRUŽBA 2	37,70	38,20	1,33
Slovenski borzni indeks SBI	1.865,04	1.872,29	0,39
Borzni indeks obveznic BIO	106,19	106,27	0,08
Indeks delnic PID-ov PIX	1.524,91	1.570,53	2,99

Slovenski mlekarji se povezujejo

Pomurske mlekarne tudi na Ptuju?

Delničarji ptujske mlekarne se bodo odločali o pripojitvi k Pomurskim mlekarjem februarja

Idej za povezovanje v slovenskem mlekarstvu v Pomurskih mlekarnah nikoli niso obešali na velik zvon, vsekakor pa so o tovrstnih procesih razmišljali in bodo razmišljali tudi v prihodnje. Ob vključevanju v evropske integracijske procese tudi slovensko mlekarstvo, takšno kot zdaj je, ne bo moglo preživeti, saj poznavalci razmer napovedujejo, da se bosta v Sloveniji lahko ohranili največ dve mlekarni.

V Pomurskih mlekarnah so v zadnjem času razmišljali o različnih povezavah, pravi Ivo Rotdajč, prvi mož soboških mlekarjev, tudi nekaj pogovorov v tej smeri je bilo opravljenih, vendar do pravih rezultatov ni prišlo. Kaže, da so zdaj najdlje dogovori z Mlekarno Ptuj, od koder so prišle tudi prve pobude za povezovanje s Pomurskimi mlekarnami. Obe mlekarni, ki sta se po lastninskem preoblikovanju organizirali kot delniški družbi, sta pismo o nameri podpisali že pred časom, ptujski mlekarji pa so že sklicali skupščino in v drugi polovici februarja se bodo delničarji ptujske mlekarne na skupščini odločali o pripojitvi k Pomurskim mlekarnam. Če bo odločitev pozitivna, bodo procese povezovanja sprožili tudi soboški mlekarji. Da se bodo Ptujčani odločili za pripojitev k pomurskim mlekarjem, je skorajda gotovo, saj je pobuda za to prišla od tamkajšnjih rejcev, ptujska mlekarska zadruga pa je več kot 50-odstotni lastnik tamkajšnje mlekarne.

Revizorska hiša je že ocenila premoženje obeh družb, na osnovi te ocene so se tudi dogovorili za menjalno razmerje delnic in delničarji ptujske mlekarne bodo morali za eno delnico Pomurskih mlekarn odšteti pet svojih.

Koncentracija reje krav molznic je na ptujskem območju večja kot na območju Pomurskih mlekarn. Tam namreč tisoč kmetij letno odda okoli 25 milijonov litrov mleka in odkup še narašča, medtem ko odda v Prekmurju 2.800 kmetij zdaj le okoli 32 milijonov litrov mleka letno.

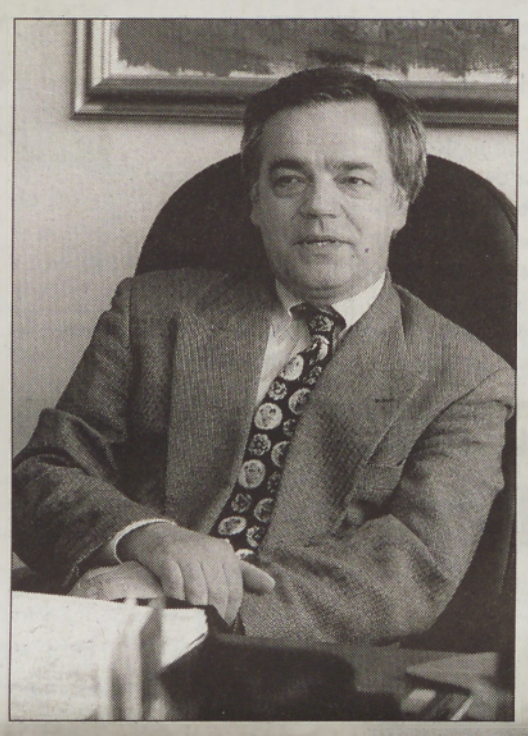

Sicer pa je premoženje Pomurskih mlekarn ocenjeno na 3,5 milijarde tolarjev, medtem ko ima ptujska mlekarna 200 milijonov vredno premoženje.

S pripojitvijo ptujske mlekarne bodo Pomurske mlekarne prevzele vseh 77 zaposlenih, zagotovile pa si bodo tudi surovino za predelavo. Mlekarna v Ptuju, ki odkupi letno 25 milijonov litrov mleka, nima dovolj predelovalnih zmogljivosti, zato 10 milijonov litrov mleka izvažala na Hrvaško, te količine pa naj bi v prihodnje predelovali v Murski Soboti.

Proizvodnjo na Ptuju, kjer izdelujejo sire in namaze, bodo obdržali in jo razvijali, s tem pa bodo ohranili tudi tržišča, ki jih imata zdaj obe mlekarni.

S to povezavo bodo skušali v Pomurskih mlekarnah kar najbolj optimalno izkoristiti proizvodne zmogljivosti, z njo želijo doseči boljše pogoje pri kupcih in dobaviteljih reprodukcijskega materiala, rejci na ptujskem območju pa bodo dobili zagotovilo za odkup mleka.

Po priključitvi ptujskih mlekarjev bodo imele Pomurske mlekarne v Sloveniji 15-odstotni tržni delež, po združitvi pa bo tudi lažje zagotoviti sledljivost mleka, ki bo v prihodnje nujna.

Direktor Rotdajč pravi, da bo sledljivost mogoča le, če bomo imeli ustrezno velike in sodobno organizirane kmetije, s povezavo pa bo ta pogoj izpolnjen.

LUDVIK KOVAČ ■

Medtem ko si v Pomurskih mlekarnah prizadevajo najti ustrezne povezave, jih vendarle skrbi za njihovo usodo. 16 odstotkov njihovih delnic je namreč v lasti pidov in kaže, da bodo nekateri svoje deleže prodali. Svoje delnice naj bi ponudila v prodajo Pomurska investicijska družba, zato v Pomurskih mlekarnah iščejo partnerje za odkup. Zaenkrat v pomurskem gospodarstvu za to ni odziva in mlekarji bodo morali zagotoviti 260 milijonov lastnih sredstev, če lastništva ne bodo želeli prepustiti drugim. Previdnost je seveda potrebna, da se ne bi ponovila zgodba, ki so jo že doživela nekatera pomurska podjetja, vsekakor pa bo to prevelik zalogaj samih mlekarn, ki bo lahko neugodno vplival na njihov likvidnostni položaj.

Kartonaža v prisilni poravnavi - prva seja upniškega odbora

O poravnavi terjatev in odpuščanju enainšestdesetih delavcev

Upniški odbor družbe Kartonaža - Grafično in embalažno podjetje Murska Sobota, ki je od 3. decembra v postopku prisilne poravnave, je na svoji prvi seji natančno pregledal predloženi načrt finančne reorganizacije in zahteval, da ga vodstvo podjetja v pričakovanju, da podjetje vnaprej posluje uspešno ter tako zagotovi poravnavo terjatev upnikov, dopolni.

Člani upniškega načrta pričakujejo predložitev bilance poslovanja za celo lansko leto in dopolnitev načrta finančne reorganizacije s podatki o povečani produktivnosti, donosu na kapital, zmanjševanju stroškov, zmožnostih naložb, o sodelovanju s kupci in dobavitelji, ostanku dobička ter trdnosti poslovanja. Upniki tudi želijo izvedeti, koliko bo zmanjšanje števila zaposlenih za 61 delavcev prispevalo k povečani produktivnost in kolikšni bodo s tem realni prihranki.

Predlagatelj prisilne poravnave je upnike razvrstil v štiri razrede. V prvega so uvrstili domače in tuje strateške dobavitelje, katerim dolgujejo 85 milijonov tolarjev. Največji delež tu ima dunajsko podjetje ISM, kateremu je Kartonaža dolžna 31 milijonov tolarjev.

V razredu B je za 57 milijonov terjatev, pomembna upnika pa sta banka SKB Murska Sobota in zavarovalnica Triglav Murska Sobota.

V razredu C je 127 domačih in 12 tujih dobaviteljev, vseh obveznosti pa je za 91 milijonov tolarjev. S svojo terjatvijo 770 tisoč tolarjev zaradi neizplačane odpravnine nastopa tudi prejšnji direktor Janko Halb. V razredu D je največji upnik Pomurska banka.

Skupni znesek terjatev znaša 349 milijonov tolarjev in naj bi se po načrtu prisilne poravnave zmanjšale na 253 milijonov tolarjev.

Upniški odbor se bo ponovno sestal in zahtevane dopolnitve pregledal februarja in potem še pred narokom o glasovanju upnikov za pobot.

MH ■

Mesarija Hanžekovič iz Veržeja zaposluje že sedemdeset delavcev

S šunko in tünko v Evropo

Cilj Hanžekovičevih je, da bi iz obrtnega prerasli v industrijski obrat

Mesarstvo ima v Hanžekovićevi rodbini dolgo tradicijo, saj se je oče v Veržej priženil iz Križevec, kjer so imeli gostilno in mesnico, pa tudi v Veržeju pri Nemčevih, kjer danes domujejo Hanžekovićevi, so imeli gostilno, mesnico in podeželsko klavnico, nam je pripovedoval Mirko Hanžekovič, ki v Veržeju vodi uspešno Mesarijo Hanžekovič. Po vojni režim ni bil naklonjen razvoju zasebnega podjetništva, zato so ohranili le gostilno, Mirko pa je z mesarijo ponovno začel leta 1972.

Pravzaprav je z nadaljevanjem mesarske tradicije pri Hanžekovičevih začel brat leta 1970, ki se je prav tako izučil za mesarja, vendar si je našel zaposlitev, na očetovo željo pa je tradicijo nadaljeval Mirko. Začel je tako rekoč od začetka, ko so odprli mesnico, so sprva lahko prodajali le sveže meso, sčasoma pa so začeli izdelovati tudi klobase. Mesarstvo se je začelo razvijati, zaposlil je enega delavca, po poroki se je v njem zaposlila še žena, veliko pa je k razvoju prispeval ženin dedek, ki je bil mesar v predvojni Benkovi mesnici v Murski Soboti in je imel bogate mesarske izkušnje.

V letu 1990 je bilo v Hanžekovičevi mesnici v Veržeju zaposlenih že 11 delavcev, hiter razvoj pa je mesarija doživljala v letih po slovenski osamosvojitvi. Z razvojem dejavnosti se je povečevalo število zaposlenih in danes jih je v Mesariji Hanžekovič skupaj z vajenci že 70. Seveda niso vsi v mesariji, saj imajo že osem trgovin, v katerih je mogoče dobiti njihove izdelke, ter gostilno v Veržeju in Lendavi.

Od 100 do 150 prašičev ter 20 govedi zakoljejo tedensko za potrebe lastne proizvodnje. Za Mesarijo Hanžekovič so najprej klali v Simentalki, nato v Murskem Središču, v Lendavi in G. Radgoni, zdaj pa za njih že 20 let kolje Mesna industrija Pomurka. Govedo kupujejo pri pomurskih kmetih, prašiče pa v farmi v Nemščaku, nekaj pa tudi od kmetov. Glavni pri odkupu je Mirkov oče, ki je bil včasih tudi nakupovalec v zadrugi in ima s tem bogate izkušnje, pri prodaji izdelkov pa Mirko sodeluje tudi z bratovo firmo Mesocoop, ki z mesom oskrbuje manjše slovenske mesarje.

Polovični delež v prodaji predstavlja sveže meso, preostalo polovico pa predelajo v mesne izdelke. Proizvodnja slednjih dosega poldrugo tono tedensko, v konicah pa naredijo tudi 2 toni mesnih izdelkov. Prevladuje poltrajni program, na trgu je mogoče dobiti 96 vrst izdelkov, predelavo pa prilagajajo zahtevam tržišča. Njihov paradni izdelek je prleška tünka (poleg mesa so v zaseki še klobase in jeziki), znana je Hanžekovičeva domača klobasa, novost pa so jušni cmoki.

Za nove izdelke skrbi tehnolog, seveda pa k uspehu Mesarije Hanžekovič prispevajo tudi drugi zaposleni. Tržišču želijo ponuditi več polgotovih in gotovih izdelkov, največ pozornosti pa v zadnjem času namenjajo razvoju goričkega programa. Ob prekmurski šunki ta program vključuje še gorički vrat, goričko šnito in goričko klobaso. Za ta program so v Markovcih na Goričkem odkupili kmetijo in za njeno ureditev dobili celo priznanje v akciji Naj ... kmetija, na tej kmetiji pa so uredili tudi zorilnico za gorički program. Zorenje teče po naravnem in klasičnem postopku, odkupljeno pa imajo že parcelo, kjer bodo uredili sodobno zorilnico. Seveda pri uresničitvi te zamisli pričakujejo tudi pomoč države, saj Mirko trdi, da bi s prekmursko šunko in prleško tünko lahko bili uspešni tudi na tujih trgih.

LUDVIK KOVAČ,
foto: JZ

Proizvodnja goričkega programa teče zdaj še poskusno, letos bodo dali na trg 20 ton teh izdelkov, prašiče za gorički program pa kupujejo v Nemščaku. Za šunko so potrebne od 150 do 200-kilogramske mladice, krmljene po posebni tehnologiji, zatrjuje Mirko, te svinje pa so primerne tudi za prleško tünko.

Cilj Hanžekovičevih je, da bi prerasli iz obrtniškega v industrijski obrat s posebnimi proizvodnimi programi, s katerimi bi bili sposobni nastopati tudi na zahtevnih evropskih trgih. Možnosti za trgovanje na območju nekdanjih jugoslovanskih republik se ponujajo, bi pa trenutno potrebovali sposobnega komercialista za trženje.

Gidgrad Lendava

Bo imenovan prvi mož?

Če se bosta najvplivnejša lastnika lendavske družbe Gidgrad, Krekova družba in Pomurska investicijska družba dogovorila o prvem človeku, ki naj bi vodil novonastalo družbo, bo predsednik nadzornega sveta Jože Horvat predlagal razširitve dnevnega reda za v petek sklicane seje še z imenovanjem predsednika uprave. Drugače pa bodo nadzorniki pregledali opravljeno delo po pripojitvi in stare obveznosti obeh družb, ki bremenijo poslovanje pravnega naslednika, torej novo družbo.

MH ■

Mizarstvo Ljutomer

Čakajo razsodbo

Ker je predsednik stečajnega senata Dezider Novak z murskosoboškega okrožnega sodišča konec lanskega leta zaradi neplačila kupnine (131 milijonov) za stečajnega dolžnika Mizarstvo Ljutomer razdrl nakupno pogodbo z družbo DRS, d. o. o., Izola, se je le-ta pritožila na višje sodišče. Tožba še ni rešena, zato postopek ponovne prodaje premoženja stečajnega dolžnika miruje. Po navedbah stečajnega upravitelja Milorada Vidovića imajo vse pripravljeno, da postopek po pravnomočnosti sodniške odločitve izpeljejo, oglasil pa se je tudi novi resen kupec. Kdaj bodo torej mizarji spet začeli z delom, sedaj še ni znano, stroji pa mirujejo že dve leti.

MH ■

Ob sprejemanju proračuna za leto 2000 kar 335 dopolnil

Največ naj bi vzeli kmetijstvu

Če bi poslanci sprejeli vsa dopolnila, bi kmetijskemu ministrstvu vzeli 7,5 milijarde tolarjev

Osrednja pozornost poslancev slovenskega parlamenta je v teh dneh namenjena sprejemanju proračuna za leto 2000. Vodstvo državnega zbora je to točko uvrstilo na dnevni red 43. izredne seje, ki se je začela v torek, po pričakovanjih pa bo sprejemanje proračuna nadvse živahno, saj je bilo vloženih kar 335 dopolnitev, katerih sprejem bi proračun gotovo postavil na glavo. Potem ko so bili pri vlaganju dopolnil aktivni domala vsi poslanci, nekoliko čudi podatek, da je največ dopolnil vložila prav vlada, ki je predlog proračuna pripravila. V njega naj bi se letos steklo blizu 1.021 milijard prihodkov, po vladnem predlogu naj bi odhodki znašali skoraj 1.060 milijard tolarjev, proračun pa bi tako imel dobrih 39 milijard tolarjev primanjkljaja.

Prav proračunski primanjkljaj, ki je v državni blagajni ves čas po letu 1996, vznemirja številne poslance. Najbolj drastičen pri njegovem zmanjšanju je bil s svojim dopolnilom Bogomir Špiletič, ki je predlagal, da se odhodki proračuna zmanjšajo za dobrih 39 milijard in se tako odpravi primanjkljaj. Za prepolovitev proračunskega primanjkljaja se je v svojem amandmaju zavzela tudi poslanska skupina ZLSD, vendar niti eno od obeh dopolnil ni dobilo ustrezne podpore poslancev.

Nimam namena komentirati vsebine vseh predlaganih dopolnil, saj je marsikatero od njih na mestu, čeprav ga poslanci ne bodo podprli. Bolj bode v oči podatek, kje vzeti sredstva za njihovo realizacijo.

Praksa predlaganja dopolnil k proračunu je namreč v zadnjem času takšna, da morajo predlagatelji, ki zahtevajo sredstva za določene namene, hkrati predlagati tudi vir, kje sredstva vzeti. Ob prebiranju tega zajetnega kupa dopolnil zbode podatek, da so mnogi poslanci vir sredstev za realizacijo svojih dopolnil našli v proračunskih postavkah ministrstva za kmetijstvo, gozdarstvo in prehrano.

Proračun kmetijskega ministrstva se v zadnjih letih sicer zelo povečuje, vendar so vzroki za to jasni. Vključevanje Slovenije v Evropsko unijo zahteva ustrezne prilagoditve, največ jih bo potrebnih prav v kmetijstvu, za to pa bodo potrebna ustrezna sredstva. Imam pa občutek, da marsikateri od poslancev o tem nima pojma, čeprav bi kot profesionalec moral biti na tekočem z vsemi najpomembnejšimi dogajanji.

Po vladnem predlogu naj bi bil proračun kmetijskega ministrstva letos težak nekaj več kot 43 milijard tolarjev, skoraj 40 odstotkov teh sredstev pa je namenjenih za subvencije v kmetijstvu. S sprejetjem reforme slovenske kmetijske politike in za njeno izvedbo so takšna sredstva tudi potrebna, zato preseneča, da se poslanci tega ne zavedajo. Predlagatelji proračunskih dopolnil bi namreč, če bila vsa dopolnila sprejeta, proračun ministrstva za kmetijstvo, gozdarstvo in prehrano zmanjšali za dobrih 7,5 milijarde tolarjev in ministrstvo bi tako skoraj v celoti ostalo brez sredstev, ki so predvidena za neposredna plačila v kmetijstvu, saj je za t. i. EKO 0 v letu 2000 predvidenih 10,5 milijarde tolarjev.

In kdo vse se poteguje za sredstva, ki so v predlogu proračuna namenjena kmetijskemu ministrstvu? S klestenjem za 5,3 milijarde tolarjev naj bi se po predlaganem dopolnilu poslanske skupine ZLSD proračunski primanjkljaj zmanjšal.

Po enem od dopolnil naj bi se na račun subvencij v kmetijstvu sredstva v servisu skupnih služb vlade povečala za poldrugo milijardo tolarjev, 230 milijonov tolarjev naj bi se iz kmetijstva prelilo na sodišča, 130 milijonov v občine za dopolnilna sredstva, kar 1,2 milijarde tolarjev pa v javne službe vodnih gospodarstev. V proračun kmetijskega ministrstva sta z dopolnilom posegla tudi pomurska poslanca Andrej Gerenčer in Ciril Pucko, ki za gradnjo soboške porodnišnice zahtevata 235 milijonov tolarjev, vendar ne posegata v subvencije, pač pa predlagata, da se za toliko zmanjšajo sredstva, ki so namenjena delovanju kmetijsko-gozdarske zbornice. Sredstva iz kmetijstva bi nekateri radi prelili še v kulturo, v državne organe, v delovanje narodnosti in še kam. Tudi pomurska narodnostna poslanka Maria Pozsonec svojih sonarodnjakov ni pozabila, saj želi z dopolnili dodatno zagotoviti del sredstev za dograditev kulturnega doma v Lendavi (30 milijonov tolarjev), za sofinanciranje RTV-programov za narodnostne skupnosti (15 milijonov tolarjev za TV studio v Lendavi), za investicijsko vzdrževanje v kulturi (3 milijone tolarjev) in 2 milijona tolarjev za delovanje narodnosti.

Takšno zavzemanje za svoje volivce je seveda pohvalno, vendar ob tem ne kaže pozabiti, da vire za vsa ta sredstva išče v kmetijskem ministrstvu in predlaga, da se za višino predlaganih zneskov zmanjšajo sredstva, ki so namenjena za neposredna plačila v kmetijstvu.

Takšen predlog nas nekoliko čudi, saj se je poslanka v vseh svojih nastopih še posebej zavzemala za prekmurskega kmeta, ki je po njenem vedno bolj zapostavljen in osiromašen.

Mar se s tem, ko se jemljejo sredstva kmetijstvu, ne siromašijo tudi ti kmetje?

LUDVIK KOVAČ ■

In memoriam

Prof. prim. dr. Ivan Krampač, dr. med.

Predstojnik Oddelka za interno medicino in Revmatološkega oddelka Splošne bolnišnice Maribor v pokoju

V ponedeljek, 10. januarja, je po dolgotrajni in neozdravljivi bolezni prenehalo biti plemenito srce prof. prim. dr. Ivana Krampača, dr. med., dolgoletnega predstojnika Oddelka za interno medicino ter ustanovitelja in predstojnika Revmatološkega oddelka v Splošni bolnišnici Maribor.

Rodil se je 5. 5. 1923 v prekmurski vasi Hotiza v kmečki družini s sedmimi otroki. Gimnazijo je obiskoval v Mariboru in Murski Soboti, kjer je leta 1943 maturiral. Medicino je začel študirati v madžarskem Pečuhu, študij je po dveh semestrih zaradi vojnih strahot prekinil ter bil nato interniran na Nizozemsko in v Nemčijo. Po prestani vojni se je vpisal septembra 1945 na medicinsko fakulteto v Ljubljani in študij leta 1949 uspešno končal. Zaposlil se je na Internem oddelku Splošne bolnišnice Maribor, leta 1955 opravil specialistični izpit, leta 1966 pridobil naziv primarij, leta 1974 pa je postal doktor medicinskih znanosti na Medicinski fakulteti v Beogradu. 1976. leta je bil na Medicinski fakulteti v Ljubljani izvoljen za izrednega profesorja za predmet interna medicina, leta 1986 pa za rednega profesorja.

Prof. dr. Krampač je bil ustanovitelj in do svoje upokojitve predstojnik Revmatološkega odseka oziroma oddelka ter od 1972 do 1986 predstojnik Internega oddelka mariborske bolnišnice.

Bil je odličen strokovnjak, marljiv znanstvenik in pionir revmatološke dejavnosti v Sloveniji ter tudi nekdanji Jugoslaviji. O svojih bogatih izkušnjah je predaval na več kot dvestotih strokovnih srečanjih v domovini in tujini. Objavil je več kot 60 člankov v domačih in tujih strokovnih revijah. Bil je večkratni predsednik Revmatološke sekcije Slovenskega zdravniškega društva, predvsem pa je bil vzoren in vesten zdravnik, ki je nesebično skrbel za svoje revmatološke bolnike, ki so ga imeli radi in ga spoštovali. Bil je učitelj številnim generacijam študentov, mentor mlajšim zdravnikom, na katere je z veliko predanostjo in njemu samosvojo iskrivostjo prenašal svoje bogato znanje in izkušnje. Upokojil se je konec leta 1990, vendar je tudi po upokojitvi vse do leta 1994 skrbno in vzorno delal v revmatološki ambulanti.

Za svoje predano zdravniško, pedagoško in vodstveno delo v zdravstvu je prejel številna državna odlikovanja, srebrni grb mesta Maribor in naziv častnega člana Slovenskega zdravniškega društva ter častnega predsednika Revmatološke sekcije Slovenskega zdravniškega društva.

Prof. dr. Krampač je bil izjemen človek. Tekoče je govoril štiri tuje jezike, bil je odličen poznavalec domače in svetovne literature ter iskriv in duhovit govornik. Z njegovo smrtjo je slovenska, zlasti pa mariborska medicina izgubila vrhunskega strokovnjaka in vzornega zdravnika, ki se ga bomo njegovi sodelavci in učenci trajno spominjali.

ASIST. MAG. ARTUR PAHOR, DR. MED.,
ŠEF ODDELKA ZA REVMATOLOGIJO IN IMUNOLOGIJO
SPLOŠNE BOLNIŠNICE MARIBOR

Lepe želje, čestitke in pozdravi

V Murski Soboti v Prešernovi ulici praznuje 13. rojstni dan ljubljena hčerkica in sestrica Aleksandra Gomilar. Želimo ji lepo in srečno otroštvo, in da bi bila še naprej tako pridna - mamica Suzana, očka Janez, bratec Matej in sestrica Anemari. Enako želita tudi stara mama Irma in stric Drago Šantovec.

Dragemu Gregorju Lipiču iz Maribora želimo, da bi mu zadnji dnevi v vojaški suknji hitro minili. Vanji, njenin staršem in starim staršem iz Vodol pa čimprejšnje okrevanje - družina Lipič iz Maribora.

Ob rojstnih in godovnih dneh Vinka Rožmana, Vinka Košarja in Antona Kolbla veliko sreče in zadovoljstva, največ pa zdravja - želi mama oziroma tašča Marija s Polic.

Vaščanom in vaščankam Šulinec veliko zdravja in ljubezni ter drugega, kar si kdo želi, v novem letu - Zlatko in Šulinec.

Dragi nečakinji Janji Gredar z Ivanjskega Vrha iskrene čestitke za rojstni dan in da bi bila še naprej zdrava in vesela - Ana.

Dragi Eriki Kos iz Ribnice na Pohorju, ki obiskuje prvi letnik ekonomske šole v Murski Soboti, vse najboljše za njen rojstni dan - rejnica Jožica z družino. Marjetka, Lucija in Damjan pa ji kličejo: Uči se!

Dragi dedi Janez Gumilar iz Čikečke vasi! Čeprav ne živimo skupaj, si za nas najlepši in najboljši dedi. Ostani takšen, kot si, in tvoj nasmeh naj ostane tako prijazen. Bodi še naprej naš ponos in naša največja sreča - vnuki: Aleksandra, Matej in Anemari. Vse lepo želi tudi sin Janez z ženo Suzano iz Murske Sobote.

Blažu s Kuzme vse najboljše za rojstni dan - Vito.

Predragi botri Mariji Rantaša iz Los Angelosa (California) iskrene čestitke za rojstni dan in god ter mnogo sreče in zdravja (tudi njeni družini) v novem letu - nečakinja Cvetka z družino iz Drakovec.

Dragemu bratu Vinku Rožmanu s Polic pri Gornji Radgoni vse lepo za rojstni dan in še veliko srečnih in zdravih let - Anica.

Skrbnima staršema Otiliji in Antonu Ritlop iz Janhove želimo ob 40-letnici zakona veliko zdravja, sreče in veselja v krogu domačih - Rudi in Oti.

Dragi sestri Valčki iz Radomerja vse najboljše za rojstni dan, posebno pa zdravja -sestra Cvetka.

Hvala vsem, ki sta kakorkoli pomagali pri gradnji športnega objekta v Šulincih, ter veliko sreče v novem letu - orodjar in vodstvo.

KUPON za brezplačno čestitko v prihodnjem Vestniku

Besedilo: .....

.....

.....

.....

.....

Naslov pošiljatelja: .....

.....

5. balonarski festival

Nebo nad Moravskimi Toplicami

Obeta se krst novega balona

Balonarska sekcija Berta športnega kluba Triglav, soboška zavarovalnica Triglav in zdravilišče Moravske Toplice so tudi letos prireditelji tradicionalnega balonarskega festivala. Že peta prireditev po vrsti bo privabila v soboto, 22. januarja, v Moravske Toplice 30 balonov z ekipami iz Avstrije, Madžarske, Slovaške, Češke, Hrvaške in Slovenije.

Lov na lisico

V primerjavi s prejšnjimi festivali bo letošnji še bolj tekmovalen. V soboto dopoldne se bodo balonarji pomerili v lovu na tako imenovano lisico, pri čemer gre za tekmovanje, kjer vsi baloni sledijo prvemu, ki odleti najprej in kateremu se morajo preostali čimbolj približati. Popoldne, ko se bo nad deželo ob Muri že spustila tema, pa bodo privezani baloni lebdeli nad Moravskimi Toplicami in z ognjem iz gorilnikov osvetljevali pokrajino. Nedelja, 23. januarja, bo namenjena tekmovalnemu poletu v disciplini »key grab«. Organizatorji bodo na visok drog obesili ključ, tisti, ki ga sname iz balona, bo dobil skuter.

Obiskovalci bodo deležni tudi krsta novega balona balonarske sekcije Berta, ki so ga kupili v Veliki Britaniji. Balon je večji od tistega, ki ga imajo Bertini balonarji že od prej, in da se napolni kupola novega balona, je potrebnih 300 tisoč kubičnih metrov toplega zraka.

Prispevek k pomurski ponudbi

»Prireditev bo prispevala k pestrosti turistične ponudbe Pomurja, ki naj bi postala dominantna panoga razvijajoče se pokrajine,« je povedal na tiskovni konferenci predsednik športnega kluba Triglav Rudi Cipot ter se ob tem zahvalil za podporo pomurskega gospodarstva balonarskemu festivalu. »Balonarska sekcija Berta bo na prireditvi svoje delo predstavila tudi v multimedijski obliki,« smo izvedeli od pilota balona Boštjana Bertalaniča. Creativov CD-Rom z naslovom Dobrodošli v Sloveniji je namreč dobil še dodatek Balonarstvo v Sloveniji.

Balonarski Abraham

Organizatorji upajo, da jim bo vreme letos naklonjeno, saj festival vsako leto privabi veliko obiskovalcev. »V tem obdobju bosta napolnjena tudi oba zdraviliška hotela,« sta poudarila Valerija Žalig in Milan Kavčič iz Zdravilišča Moravske Toplice, ki si bo tudi prihodnja leta prizadevalo zadržati festival v zdajšnjem okolju.

Rezultate prvega tekmovanja bodo razglasili v soboto, 22. januarja, ob 20.00, ko bodo na balonarski način proslavili tudi Abrahama najbolj znanega pomurskega balonarja Štefana Bertalaniča, v nedeljo, 23. januarja, ob 14.00 pa bo razglasitev rezultatov.

DEJAN FUJS ■

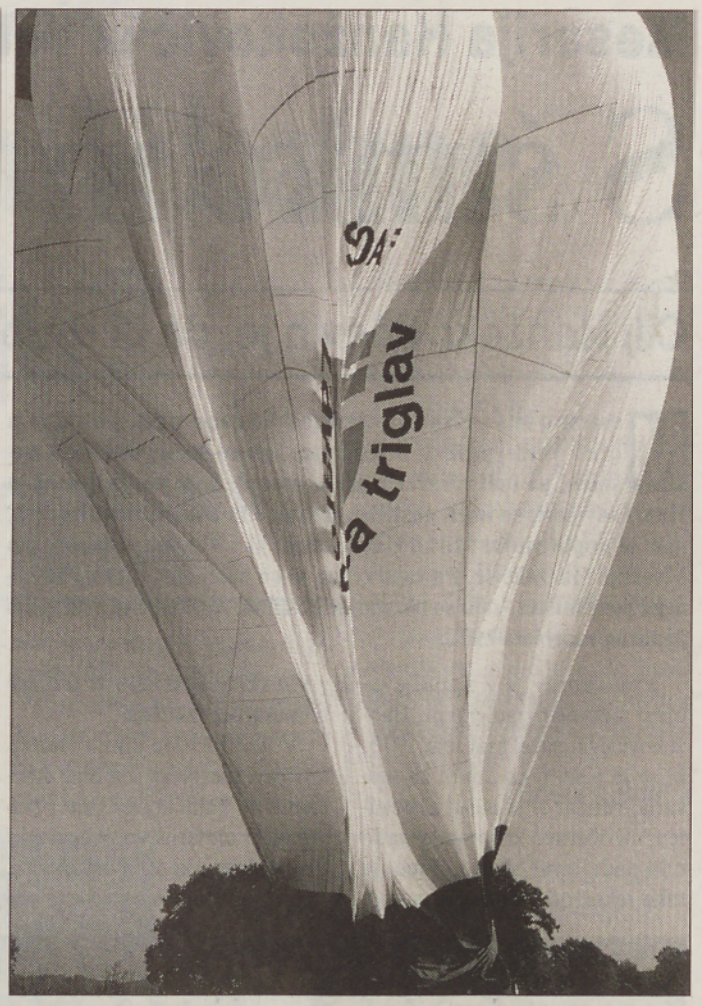

Šopek za tretje življenjsko obdobje

Ne glejte starca, ampak mene

Večinoma ljudje niti ne opazimo, kako se staramo. Pogosto je prvi znak slabšanje vida, zato moramo po očala. Prej smo tekli brez problema, hodili v planine, prej na Triglav, zdaj le še na manjši hrib. Pogosto se vidimo takega, kot smo v svojih spominih, večinoma pa spomini segajo v drugo in prvo življenjsko obdobje. Na staranje in tretje življenjsko obdobje gledamo tudi z neosebnega, objektivnega vidika.

Povprečna življenjska doba se daljša in število starejšega prebivalstva narašča. Ti ljudje povečini niso stari. Nekateri so zelo aktivni, imajo konjičke, ukvarjajo se z različnimi športi, saj sem nedavno srečala gospo šestdesetih let, ki pravi: »Da bi se zdaj čas ustavil, sedaj mi nič ne manjka, najbolj srečna v svojem življenju sem prav zdaj.« Ker je pač še veliko moči, še veliko piše o tretjem življenjskem obdobju. Vendar pa večkrat ni tako. V življenju nas prizadenejo številne težave, ki jih moramo prenašati. Lajšajo nam jih lahko dobri ljudje, domači, prijatelji, sosedje, socialni delavci, duhovniki ali naključni znanci. Ljudje so bolni in onemogli, ki ne morejo skrbeti več zase, čeprav nam je znano, da je zdrava starost značilna za začetek in bolna za konec tretjega življenjskega obdobja. Da nekomu polepšamo starost, smo se odločili, da podarimo enkrat mesečno šopek za tretje življenjsko obdobje nekomu, ki bo imel takrat rojstni dan. Dragi bralci in bralke, prosimo vas, da nam sporočite predloge za srečneže, in upamo da bomo vsaj za trenutek razveselili katero srce.

Šopke bodo oblikovale floristke Vrtnarstva M. Sobota - cvetličarn CVET. PARK in ROŽA v blagovnici Potrošnik Murska Sobota.

Ljudje znajo biti srečni v malem, zato jih razveselimo s cvetjem!

Stanovanjske vloge na poštah

Vsi tisti, ki še niso dobili ugodnega stanovanjskega posojila in prvič rešujejo stanovanjsko vprašanje z nakupom stanovanja, lahko na poštah kupijo vloge za ugodna stanovanjska posojila republiškega stanovanjskega sklada. Prosilci morajo vloge, ki jih bo sklad sprejemal od 31. januarja do 7. februarja, poslati po pošti s priporočeno pošiljko. Dodajmo, da republiški stanovanjski sklad tokrat razpisuje za 3,5 milijarde tolarjev stanovanjskih posojil z odplačilno dobo od 10 do 20 let. Pri tem bo obrestna mera odvisna od višine posojila, števila družinskih članov in odplačilne dobe, gibala pa se bo od 1,75 do 2,25 odstotka.

Sicer pa za posojila stanovanjskega sklada ni starostnih omejitev, saj se zanj lahko potegujejo samski ljudje, pari brez otrok in družine. Višina stanovanjskega posojila je seveda odvisna od obdobja odplačevanja; krajša je doba odplačevanja, večja so posojila. Ob velikem številu prispelih prošenj za ugodna stanovanjska posojila bodo pri razdeljevanju kreditov upoštevali prednostna merila. Prednost bodo imeli mladi, mlade družine in invalidi.

MJ ■

V Beltincih pritekla topla voda

Naftni stolp, ki so ga postavili pred nedavnim v bližini Beltinec - ob cesti, ki pelje proti Gornji Bistrici oz. Melincem -, smo v našem tedniku že »ovekovečili«. Ta torek pa smo bili priča težko pričakovanemu dogodku: »izbruhu« tople vode iz vrtine. Njena temperatura je okrog 55 stopinj Celzija, pritok pa je 12 litrov na sekundo. To so zaenkrat še prvi neuradni rezultati raziskovalnega vrtanja, ki ga opravljajo delavci Nafte Lendava s pomočjo partnerjev iz Hrvaške. (J. G.) Foto: J. Z.

Talentiranost Nine Fras iz Veržeja

»Plesa se ne bom nikoli naveličala«

Premlada za uspeh?

Nina Fras iz Veržeja je s svojimi 21 leti pokazala že obilo talentiranosti in kreativnosti, ki se kažeta tudi v njenem delu. Končala je šolanje na Pedagoški gimnaziji v Mariboru, kjer se je zelo veliko posvečala svoji življenjski strasti - plesu. S svojim pozitivnim pristopom in energijo, ki jo črpa iz volje do dela, je navdušila otroke, da obiskujejo njene plesne tečaje.

Nina je začela že zelo zgodaj. Spominja se, da je zelo rada plesala že kot otrok in v petem razredu osnovne šole je že učila plesne skupine iz prvih, drugih in tretjih razredov. Trenutno uči Nina kar 250 učencev najrazličnejše plese v osmih osnovnih šolah po Pomurju, uči pa tudi v plesni šoli Devžej in Fitko v Murski Soboti. Njen tedenski urnik je zelo natančno usklajen, saj mora vsak dan poleg poučevanja prevoziti kar nekaj kilometrov. Delavnik se ji začne ob 11.30 in konča ob pol desetih zvečer, prosta dneva ob koncu tedna pa izkoristi za oblikovanje novih idej, predvsem pa za nabiranje moči po napornem tednu, saj sta potrebni tako psihična kot telesna pripravljenost. Nina je prepričana, da ni dovolj, če si svojim učencem samo plesni učitelj, pač pa tudi zaupnik, prijatelj. Sama skrbi za glasbo, kostime in celotno koreografijo. Pravi, da se ideje pojavijo kar same od sebe, utrnejo se med plesom. Veliko obiskuje tudi razne seminarje v Mariboru in Ljubljani, v letošnjem poletnem času pa se bo udeležila še poletne plesne šole na Dunaju, kjer ji bo finančno pomagala Zveza kulturnih društev Ljutomer, Križevci pri Ljutomeru, Veržej in Razkrižje, še posebno predsednica Ema Tibaut je zelo navdušena nad njenim delom, zato ji velikokrat pomagajo in ji s tem omogočijo možnost dodatnega izobraževanja.

Vsako leto januarja pripravijo produkcijo, kjer otroci pokažejo staršem, kaj so se v tem času naučili. Marca so občinska tekmovanja, kjer selektorica za severovzhodno Slovenijo iz Maribora izbere najboljše skupine za medobmočno tekmovanje. Nini je uspelo, da so se na to tekmovanje uvrstile kar štiri njene skupine, kar je izjemen dosežek, sploh če pomislimo, da se Nina s poučevanjem resneje ukvarja komaj dve leti in da ima ponavadi vsak pedagog na tem tekmovanju največ dve skupini. Tukaj potem tri selektorice iz Ljubljane izbirajo najboljše skupine za državno tekmovanje, vendar pa je težava, ker je Nina premlada in je zato ne jemljejo dovolj resno. Nedvomno pa je Nina Fras zelo talentirana mlada plesalka in odlična pedagoginja, ki uživa v svojem delu. Njena tiha želja je zato tudi, da bi študirala v tujini, vendar je to povezano z visokimi finančnimi izdatki, poleg tega pa pravi, da svojih skupin ne bi mogla kar tako zapustiti, dokler ne bi našla primerne zamenjave. Vsekakor jo čaka še veliko preizkušenj in s tem povezan uspeh, kajti Nina je svoje sposobnosti šele začela razvijati.

DARJA TIBAOT ■

Nina Fras (na sredini) je pred kratkim v Ljubljani opravila izpit za vaditeljico plesne aerobike, februarja pa se bo udeležila zimske plesne šole v Mariboru. Dodatna znanja ji omogočajo tudi večjo domiselnost pri oblikovanju lastnih koreografij.

Popoln Lunin mrk

kmica

V soboto, 22. januarja, zgodaj zjutraj se nam spet obeta zanimiv astronomski dogodek

Če nam bo vreme naklonjeno, bomo lahko opazovali popoln Lunin mrk, edini v tem letu, viden pri nas (naslednji bo 9. januarja leta 2001). Začel se bo ob treh zjutraj, ko se bo Luna dotaknila Zemljine polsence. Čez eno uro se bo Luna dotaknila sence, popolni mrk pa bo trajal od petih do skoraj pol sedmih zjutraj. Lunin mrk se bo v naših krajih končal malo pred pol deveto uro zjutraj.

Luna ne sveti kot Sonce, temveč sončne žarke le odbija kot motno zrcalo, zato Lunin mrk lahko brez nevarnosti opazujemo s prostim očesom. Uporabimo lahko tudi daljnoglede ali teleskope, lahko ga tudi fotografiramo. Če želimo fotografirati celoten potek mrka, bo zadostoval 50 mm objektiv, za natančnejše fotografije posameznih faz pa potrebujemo teleobjektive z goriščno razdaljo do 2000 mm. Uporabiti velja tudi občutljivejše filme, še posebno med popolno fazo mrka (200 do 400 ISO).

Pri Luninih mrkih so (podobno kot pri Sončnih mrkih) glavni igralci Sonce, Zemlja in Luna poravnani v isti smeri (na isti črti). Ker je Zemlja in s tem tudi njena senca veliko večja od Lune, traja Lunin mrk veliko dlje in tudi viden je z veliko večjega območja kot Sončni. Kljub temu pa med mrkom Lunina ploskvica ni povsem temna, saj se nekaj svetlobe lomi v Zemljini atmosferi. Več kot je npr. prahu v naši atmosferi, temnejši je mrk. Ker na to ob vremenskih vplivajo tudi različni drugi dejavniki, svetlosti Luninih mrkov na moremo napovedati.

Dogodek bomo opazovali tudi astronomi Astronomskega društva Kmica in ga seveda poskusili tudi posneti. Če vas astronomija zanima in si želite s teleskopom ogledati, kako Zemljina senca leze čez Lunina gorovja in kraterje, vas vabimo, da se nam pridružite ob našem astronomskem observatoriju pri osnovni šoli Fokovci.

Asist. dr. MITJA SLAVINEC,
predsednik AD Kmica ■

Občina Grad je najemno pogodbo podaljšala do konca junija – Bodo v njem prostori za mladinski turizem?

Vidonski begunski center le še pol leta

Nadaljnja usoda begunskega centra v Vidoncih je negotova. Zaradi zamujanja države pri plačilu storitev je namreč graška občina zavrnila podpis najemne pogodbe za daljše obdobje. Kot pravijo v graški občini, jim je država račune za vzdrževanje centra in prehrano beguncev plačevala z veliko zamudo, poleg tega se niso strinjali s priznano ceno opravljenih storitev, saj je na begunca prišlo zgolj 650 tolarjev. Zato bo vladni urad za begunce in priseljence konec junija letos zaprl begunski center v Vidoncih. Ta je dajal med vojno na Hrvaškem in BiH skupaj z izpostavo v Domanjševcih drugi dom več kot petsto beguncem.

Tako bo po skoraj osmih letih delovanja vidonski begunski center, v čigar dograditev je država vložila okrog 30 milijonov tolarjev, ukinjen. Spričo ogromnega zanimanja za ta center, zlasti med podjetniki, obstaja precejšnja možnost, da ga bodo preuredili za mladinski turizem. Za zdaj še ni znano, kam bodo namestili begunce iz Republike srbske, med katerimi je 12 otrok, ki obiskujejo osnovno šolo, dve begunki sta v srednji strojni in tekstilni šoli v Murski Soboti, ena pa že študira na mariborski univerzi. Begunci iz Vidonec zatrjujejo, da bi se radi vrnili domov, teh možnosti pa nimajo, ker v njihovih hišah še vedno živijo nasilno vseljene srbske družine ali so njihovi domovi porušeni. Čeprav je v drugih slovenskih begunskih centrih dovolj prostora, zaenkrat še ni znano, kam bodo preselili vidonske begunce.

M. JERŠE ■

Misijon v Lendavi

V soboto, 15. januarja, se je začel v župniji Lendava katoliški misijon, ki ga bodo sklenili v nedeljo, 23. januarja. Verniki so prejeli letak s programom za vseh devet dni, kjer je tudi pojasnjeno, kaj je misijon: *redka priložnost, ko lahko poglobimo, utrdimo ali oživimo svoje duhovno življenje.*

Misijon v Lendavi vodijo štirje gostujoči patri: Benedikt Lavrih in Lojze Markelj iz Slovenije ter Rona Gabor in Soti Janos z Madžarskega. To pomeni, da niso le maše v slovenskem in madžarskem jeziku, ampak so tudi nagovori misijonarjev v dveh jezikih, tako da res lahko vsi razumejo vsebino. Ta je sicer razdeljena na dnevne sklope. Današnji ima naslov Naše vstajenje, jutrišnji Sprava med ljudmi, pojutrišnji Marija in pogovor z Bogom, nedeljski pa Nedelja in Gospodov dan.

V času misijona, ki je po navadi vsakih deset let, naj bi verniki opravili tudi dobro spoved, kajti, kot piše v letaku: *Če kdo tudi ob misijonu odklanja zakrament sprave - sveto spoved, lahko rečemo, da je tak človek daleč od Cerkve, daleč od Boga, daleč od božjega kraljestva.*

Zanimiva pa je trditev gospodov patrov, v čem je največji greh sodobnega človeka: *V tem, da ne prizna greha.*

ŠS ■

Anketa

Gripa

Te dni tudi po naših krajih »straši« ena od vsakoletnih množičnih bolezni človeštva – gripa.

Tokrat gre za virus skupine A ali tako imenovano avstralsko gripo. Da je res zastrašujoča, govorijo smrtni primeri v nekaterih evropskih državah. Pri nas na srečo še ni bila tako »hudobna«, vsekakor pa je mnoge precej prizadela. Zaenkrat je največ obolelih na območju Nove Gorice in Obale, prevladujejo pa učenci osnovnih šol, dijaki, študenti in generacija srednjih let. Lahko se zgodi, da se bo število obolelih tako povečalo, da bi morali zaradi tega razglasiti epidemijo. Upajmo, da vseeno ne bo tako.

V tej smeri so že bili sprejeti tudi nekateri ukrepi, kot je prepovedan oz. omejen obisk v bolnišnicah. Tistim, ki zbolijo za gripo ali dobijo močnejše prehladno obolenje, pa v večini primerov najbolj pomaga od tri do sedem dni ležanja v domači postelji, pitje čaja ter lajšanje težav z zdravili, kot so aspirin, citripan, sirupi ali tablete za izkašljevanje idr. In kaj so nam o gripi povedali naključni anketiranci?

KRISTINA MUHR IZ MURSKE SOBOTE: »Kot že nekaj let, tudi to zimo nisem imela težav z gripo ali močnejšim prehladom. Po vsej verjetnosti je to zato, ker se dam pravočasno cepiti in je cepivo primerno. Prej pa je tudi mene večkrat napadla hujša gripa. Mislim, da je v tem času potrebno uživati več sadja oziroma zadosti vitamina C. Včasih pa tudi to ne pomaga. Okužimo se lahko tudi od drugih, zato bi morali tisti, ki zbolijo, ostati doma. Kot mi je znano, pri nas še ni epidemije gripe, lahko pa pride do nje. V bolnici so že sprejeli določene preventivne ukrepe. Zaradi tega sicer nisem prizadeta, ker nimam v bolnici nobenega svojca ali ožjega sorodnika.«

STANISLAVA KUŠEK IZ GORICE: »Ravno te dni je tudi mene »zgrabila« gripa, ki me je mučila en teden. Dva dni sem ležala in obiskala sem tudi zdravnika. Morala sem na bolniški dopust, saj z

vročino nisem mogla na delo. Pila sem dosti čaja in jemala tablete aspirin C. Kako bi se lahko izognila gripi? Ne vem, ali je to tako enostavno. Mislim, da je odvisno od tega, kako je človek odporen. Če nimaš odpornosti, si lahko hitro na udaru. Moja hčerka Alenka, ki je stara štiri leta, to zimo še ni imela nobenih težav. Zdi se mi torej, da je odpornejša od mene. Drugače si tega ne vem razlagati, saj sem se ves čas pazila, da se ne bi prehladila. Verjamem pa, da je koristno tudi, če uživaš dosti sadja in zelenjave, da dobiš dovolj vitaminov.«

TEREZIJA OBAL IZ KROGA: »Stara sem dvainosemdeset let in se gripe ne bojim. Že nekaj let je tudi nisem imela. Hodim namreč redno na cepljenje, in to dovolj zgodaj, v novembru. Ker je cepiva v zdravstvenem domu zmanjkalo, sem šla v bolnico v Rakičan. Plačati je bilo potrebno 500 tolarjev, kar se mi ni zdelo preveč. Sicer pa nič ni drago, če si lahko pomagaš pri zdravju. Povedali so mi, da bo cepivo držalo najmanj pol leta. Tudi mož se je dal cepiti. Torej sem res lahko brez skrbi. Na odpornost vpliva po mojem tudi zdrava prehrana, ki ne sme biti mastna. Jaz vse delam na margarini.«

FRANC BERTALANIČ IZ VEČESLAVEC: »Ravno sedaj (v torek, op. avt.) grem iz zdravstvene ambulante, saj sem moral poiskati zdravniško pomoč, ker se mi je preveč dvignila telesna temperatura. Zdravnik mi je povedal, da nimam gripe, ampak tipično prehladno obolenje. Napisal mi je tudi recepte za zdravila, po katere moram zdaj v lekarno. Nekaj dni bom moral tudi ležati. Dva dni bom koristil svoj dopust, tri dni pa sem dobil bolniškega dopusta, tako da bom ves teden doma. Kje sem staknil prehladno obolenje, pa mi ni znano. Doslej že nekaj let nisem imel večjih težav.«

Besedilo: JOŽE GRAJ, foto: JZ ■

Marija Rošker - Močan, predsednica Okrožnega sodišča Murska Sobota

»Avtoriteto si ustvarjamo tudi s kakovostjo dela!«

Do konca novembra za 66 odstotkov presegli normo – V primerjavi z letom 1998 lani rešili 572 zadev več

Prva predsednica murskosoboškega okrožnega sodišča (prejšnja je bila le vršilka dolžnosti) je od 8. januarja 1996 Marija Rošker - Močan. Njen mandat traja šest let, ki pa ga, kot je zatrdila, ne bo ponovila, ker se čez dve leti odpravlja v zasluženi pokoj. Njeni sodelavci pa jo poznajo tudi po tem, da je neomajna pri zagovarjanju svojih načel. To sem lahko občutil tudi na lastni koži, ko je sogovornica odločno odklonila vsakršno možnost fotografiranja, češ da je to njena osebna in neodtujljiva pravica. Zato tokrat izjemoma ne bo fotografije intervjuvanke.

Marsikdaj je v javnosti slišati, da je sodstvo najbolj ranljiv del oblasti, ki ga drugi dve veji oblasti s pridom izkoriščata. V čem je problem avtoritete sodstva?

Marija Rošker - Močan: »Ne mislim, da je sodstvo najbolj ranljiv del oblasti, saj mu zakonodaja in demokratični red v državi zagotavljata neodvisnost. Tudi ni res, da bi drugi dve veji oblasti sodstvo s pridom izkoriščali. Avtoriteta sodstva je zagotovljena glede na položaj, ki ga ima po ustavi in zakonu, res pa je, da si mora avtoriteto ustvarjati tudi s kakovostjo svojega dela.«

Če so ali bi bili sodniki deležni pritiskov politike, na kakšen način lahko kot predsednica sodišča zaščitite njih in s tem seveda tudi avtoriteto sodstva?

Marija Rošker - Močan: »Politika nima vpliva na sodnika in tudi ni bilo pritiskov na sodstvo. Slovenija je toliko pravna in demokratična država, da se politika ne poskuša neposredno vmešavati v sodno delo.«

Trajni mandat pomeni večjo neodvisnost sodnikov

Koliko je lahko trajni mandat sodnikov, ki ga del politike spet aktualizira, res ovira za kakovostno in učinkovito delo sodnikov?

Marija Rošker - Močan: »Trajni mandat sodnikov je pridobitev ureditve, ki jo poznajo vse demokratične države sveta in pomeni večjo neodvisnost sodnika pri konkretnem odločanju, ta pa je v interesu državljanov. Trajni mandat sodnikov aktualizirajo tisti, ki ne poznajo smisla tega pojma. Pri trajnem mandatu gre za to, da sodnik ne bi bil pod pritiskom, da morda zaradi svojih sicer poštenih in pravilnih odločitev, ki pa komu ne bi bile pogodu, ne bi bil ponovno izvoljen. Trajni mandat pa sodniku ne daje pravice in ga tudi ne ščiti, če sodnik ne bi delal tako, kot se od njega pričakuje. Že v sedanjem Zakonu o sodniški službi so določila, ko je mogoče sodnika disciplinsko kaznovati in celo razrešiti funkcije.«

Predsednik vrhovnega sodišča je nedavno izjavil, da zaostankov ne bi bilo, če bi sodniki v letih od 1994 do 1996 delali toliko kot pred dvema letoma. Je torej problem v nedelu sodnikov?

Marija Rošker - Močan: »Sodni zaostanki so predvsem rezultat sistemskih sprememb in reform še iz časa pred letom 1989, ko so se večkrat spreminjali organizacijski, procesni in materialni predpisi. Res pa je, da je tudi zadnja reforma sodstva v letih 1994–1995 povzročila zaostanke. Vedeti je treba, da se tudi procesni in materialni predpisi niso spreminjali čez noč in da je bil tudi položaj sodnikov nekaj let nazaj takšen, da so množično odhajali v druge poklice. Večina sodišč je tako ostala kadrovsko nepopolna in ta primanjkljaj še do danes ni povsem odpravljen. To je poglavitni razlog za sodne zaostanke in ne nedelo sodnikov, ker večina dela kakovostno in dovolj. Za tukajšnje okrožno sodišče lahko povem, da sodniki v povprečju – eden več, drugi nekaj manj - presegamo pričakovan obseg dela (normo). Do konca novembra leta 1999 smo dosegli 166 odstotkov norme, tako da smo rešili 572 zadev več kot v letu 1998, s čimer smo zaostanek nerešenih zadev zmanjšali za 13,76 odstotka. Tako preseganje pričakovanega obsega del pa je seveda zaradi psihofizičnih naporov, ki jih mora v to delo vložiti sodnik, mogoče le krajši čas.«

Koliko so sodniki usposobljeni za reševanje zahtevnih kazenskih zadev?

Marija Rošker - Močan: »Sodniki so povsem usposobljeni za reševanje zahtevnih kazenskih zadev, saj Zakon o sodniški službi zahteva za izvolitev v sodniško službo najvišje kvalifikacije ter dolg čas usposabljanja pripravnikov (dve leti) in strokovnih sodelavcev (tri leta) za funkcijo sodnika. Poleg tega omogoča delitev sodišč prve stopnje v okrajna in okrožna, da težje zadeve rešujejo sodniki z daljšo sodniško ali sodniški izenačeno prakso. Vrhovno sodišče pa organizira vsako leto strokovno izobraževanje in dodatno izpopolnjevanje za vsa področja sojenja, ki se ga sodniki morajo udeleževati.«

Še vedno manjka sodnik

Kakšne so kadrovske vrzeli pri sodnikih?

Marija Rošker - Močan: »Glede pomanjkanja sodnikov lahko govorim konkretno le o sistemizaciji in zasedbi na tukajšnjem okrožnem sodišču. Po sistemizaciji, ki jo je pripravilo ob zadnji reorganizaciji Ministrstvo za pravosodje, ki pa ni realna, saj je predvidela premalo sodniških mest, bi moralo na tem sodišču od 1. januarja 1995 dalje delati deset sodnikov. Ob reorganizaciji leta 1995 je bilo le šest sodnikov, 15. septembra 1995 je prišel še en sodnik, naslednji pa se je zaposlil 29. julija 1996. Od takrat pa vse do septembra 1999 je bilo na tukajšnjem sodišču le osem namesto deset sodnikov. Do izpopolnitve sedanje sistemizacije nam še vedno manjka en sodnik.«

Kako bi ocenili status sodnikov in njihov ugled v javnosti?

Marija Rošker-Močan: »Zaradi starega pojmovanja položaj in ugled sodnika še vedno ni zadovoljiv. Res pa je, da gre za dve plati položaja sodnika, kjer se pri prvi zaradi nepoznavanja dela premalo ceni sojenje, ki je obsežen, zapleten in odgovoren proces odločanja, pri drugi pa je ta ugled seveda odvisen tudi od dela in obnašanja sodnika.«

Sodišče varuje ugled, zasebnost in poslovni interes

Vsekakor ne bi smeli prezreti odnosa do javnosti. Mnogi namreč sodišču očitajo preveliko zaprtost. Zakaj ni mogoče dobiti takojšnjih konkretnih informacij o večjih zadevah, ki jih bo obravnavalo sodišče?

Marija Rošker - Močan: »Sodišča v skladu s sodnim redom zagotavljajo javnost obravnavanja, skladno s procesnimi predpisi, in javnost o svojem delu tudi obveščajo. Večina obravnav je javnih in vsak, ki ima interes, lahko glavno obravnavo spremlja kot poslušalec. O zadevah, ki jih rešuje sodišče, pa se dajejo informacije pisno in le izjemoma na tiskovnih konferencah o zelo odmevnih zadevah. Pri dajanju obvestil javnim glasilom pa mora sodišče spoštovati določbe o tajnosti postopkov ali njihovih posameznih delov. Obvestilo mora biti sestavljeno tako, da varuje ugled, zasebnost in poslovne interese strank in drugih udeležencev v postopku.«

Znano je, da primere domnevnega oškodovanja družbenega premoženja sodišča še vedno rešujejo prednostno. Kakšni so konkretni rezultati?

Marija Rošker - Močan: »Res je, da se zadeve, kjer se obravnava oškodovanje družbenega premoženja, obravnavajo prednostno. Tudi tukajšnje okrožno sodišče je te zadeve tako obravnavalo. Od začetka vodenja evidence o teh postopkih, to je od 1. januarja 1995 dalje, je tukajšnje sodišče na preiskovalnem, kazenskem in gospodarskem oddelku rešilo skupaj 54 takih zadev. V postopku sta le še dve nerešeni kazenski zadevi.«

Sodniki se velikokrat jezite na odvetnike, češ da ti izrabljajo vse procesne možnosti, ki jih imajo na voljo, s čimer bistveno prispevajo k dolgotrajnosti sodnih postopkov. S čim to utemeljujete?

Marija Rošker - Močan: »Dolžnost odvetnika je, da ščiti interese svoje stranke in ji strokovno pomaga. Pri tem ima na voljo različna sredstva. Uporaba vseh procesnih dejanj je seveda dopustna, in če jih odvetnik uporabi korektno, je to lahko samo prav. Ni pa se nam zdelo prav, ko so po prejšnjih procesnih zakonih stranke ali njihovi pooblaščenci, predvsem v civilnih procesih, šele v pritožbah predlagali izvedbo novih dokazov. S tem so dosegli razveljavitev sodne odločbe, s katero niso bili zadovoljni. V mislim imam seveda dejstva in dokaze, za katere so vedeli že ob postopku na prvi stopnji. V novem civilnem procesnem zakonu pa je zdaj določeno, da so stranke dolžne ponuditi vse znane dokaze že pred obravnavo v vlogah, ki jih pošljejo sodišču.«

Do zastaranja zadeve ne more priti!

Se vašemu sodniku ne bi moglo zgoditi, da bi pozabil napisati sodbo, zaradi česar bi zadeva zastarala?

Marija Rošker - Močan: »Ker sodnike Okrožnega sodišča Murska Sobota poznam in ker vem, kako delajo, in ker končno vodimo tudi evidenco o času odločitve in izdelavi sodbe v konkretni zadevi, sem prepričana, da zaradi tega, ker bi sodnik »pozabil« napisati sodbo, do zastaranja ne bi prišlo.«

Ali se je pravosodni minister z nadzorstveno pritožbo zaradi dolgotrajnosti sodnega postopka že kdaj obrnil na vaše sodišče?

Marija Rošker - Močan: »Tako kot drugod, vlagajo stranke nadzorstveno pritožbo seveda tudi na našem sodišču, kadar menijo, da traja postopek predolgo. Poročila v zvezi s takimi pritožbami je od nas že zahteval tudi minister za pravosodje. Včasih so te pritožbe, gledano z vidika stranke, ki je tožbo vložila, upravičene, vedno pa tudi ne, saj je večkrat pobudnik nadzorstvene pritožbe prav stranka, ki s predlaganjem vedno novih dokazov povzroča, da traja postopek dalj časa.«

Po besedah pravosodnega ministra Tomaža Marušiča naj bi noveliranje Zakona o sodiščih in Zakona o sodniški službi prispevalo k večji učinkovitosti dela sodišč in sodnikov. Kako pa gledate na zahtevo, da bi čimveč pristojnosti sodne in pravosodne uprave prenesli na predsednike sodišč?

Marija Rošker - Močan: »Menim, da je učinkovitost dela sodišč in sodnikov delno res odvisna od določil Zakona o sodiščih in sodniški službi. Predvsem pa je to odvisno od dobrih procesnih zakonov in sodnikovega odnosa do dela. Dolžnosti sodnika pa so določene tudi v sedaj veljavnem Zakonu o sodniški službi. Zadeve sodne uprave so že po določbah sedaj veljavnega Zakona o sodiščih in sodnega reda v pristojnosti predsednika sodišča oziroma na okrajnih sodiščih v pristojnosti predstojnikov. Tako predsedniki kot predstojniki pa so poleg tega dolžni opravljati tudi sodniško funkcijo, torej tudi obravnavati konkretne zadeve in soditi. Če se bodo s spremembo Zakona o sodiščih res naložile dodatne, že predlagane obveznosti, pa se bo predsednike in predstojnike pri sojenju moralo razbremeniti. Navsezadnje tudi predsedniki nekdanjih temeljnih sodišč niso bili dolžni soditi, ampak so opravljali v glavnem le delo, povezano s sodno upravo.«

Predsednik sodišča mora pregledati sodnikov spis!

Med drugim bi imeli predsedniki sodišč možnost, da pregledajo sodnikov spis še pred njegovo pravnomočnostjo. Ali to ne bo prevelik poseg v sodnikovo odločitev, če vemo, da je sodnik pri njej povsem samostojen?

Marija Rošker - Močan: »Predsednik sodišča tudi sedaj ne le sme, ampak celo mora pregledati spis, kadar je v zadevi vložena nadzorstvena pritožba. Sam pregled spisa pa ni noben poseg v sodnikovo konkretno odločitev o zadevi.«

Kako je z reformo pravosodja? Ste z njo zadovoljni?

Marija Rošker - Močan: »Reforma pravosodja je bila po osamosvojitvi nujna, reforma na organizacijskem, materialno-pravnem in procesnem področju zakonodaje pa še vedno ni v celoti dosegla evropskih standardov. Pri tem je treba upoštevati, da je prejšnji sistem, zlasti od 60. let dalje, pravosodje spravil v stalno spreminjanje in eksperimentiranje tako na organizacijskem kot zakonodajnem področju. Če tega ne bi bilo in bi se pravosodje v vsem povojnem obdobju razvijalo po normalnih evropskih merilih, ne bi mogli govoriti o krizi pravosodja. Tudi zadnja reforma ni prinesla stanja in organiziranosti sodišč, da bi bil človek lahko v celoti zadovoljen. Bila pa je, kot rečeno, nujna, saj zagotovo ni bilo prav, da je lahko na prejšnjih temeljnih sodiščih odločal sodnik začetnik tudi o najtežjih zadevah.«

Denarja le za mesec in pol

Kakšno pa je trenutno finančno stanje na sodišču?

Marija Rošker - Močan: »Finančno poslovanje smo na tukajšnjem okrožnem sodišču, kamor sodijo tudi vsa štiri okrajna sodišča, normalno končali. Če bi imeli na razpolago le sredstva, ki so nam bila dodeljena s proračunom za leto 1999 za materialne stroške, bi finančno poslovanje končali z izgubo. Ker pa vse leto nismo imeli zasedenih vseh sodniških in mest sodnega osebja na Okrožnem in Okrajnem sodišču v Murski Soboti, je v postavki za plače ostalo nekaj denarja, ki smo ga lahko prenesli med materialne stroške. Za prvo trimesečje leta 2000 so nam zaenkrat dodeljena le sredstva, ki so nekaj manjša, kot je bila poraba v prvih treh mesecih leta 1999. Po naših predvidevanjih in načrtovanjih pa bodo ta sredstva za materialne stroške premajhna. S temi sredstvi bomo lahko plačevali obveznosti le za največ mesec in pol.«

MILAN JERŠE

Kulturnica

je po vsej verjetnosti lahko tudi kraj ali prostor, v katerem se dogaja nekaj v zvezi s kulturo. Potemtakem naj bi se v kulturnici govorilo, razpravljalo, kramljalo, razmišljalo ali celo prepiralo o tozadevnih rečeh, čeprav to zadnje ne bi bilo posebno zaželeno, saj beseda kultura pomeni omiko, oliko, izobrazbo, skratka nekaj žlahtnega, kar nenehno in na vseh področjih življenja ustvarja človek. Iz tega sledi, da pričakujemo razpravljanje o različnih in številnih vprašanjih, saj si ljudje pod tem pojmom predstavljamo vse mogoče. Za naš malo posebni panonski svet bi lahko uporabili tudi skovanko večkulturnica, a se ne sliši lepo. Saj je to področje, kot je bilo že velikokrat povedano, še iz preteklosti po svoji večkulturnosti, ki pri nekaterih vzbuja navdušenje, pri drugih pa odpor. Najbrž bodo oboji o tem povedali svoje mnenje. Še vedno so namreč ohranjene, čeprav že malo zabrisane, sledi narodov, ki so živeli ob nas ali med nami; sledi različnih ver, ki so bile ali so še vedno navzoče. Če ne bi bilo strašne druge vojne in njenih pogromov, bi tudi mi, kot naši starši ali stari starši, od sosedov ob velikem judovskem prazniku dobili maces in prekajen gosji vrat, ki ima menda nepozabno dober okus. Vsega tega ne gre kar tako pozabiti, v naših uličicah so se ljudje pisali različno, govorili različne jezike, obiskovali različne molilnice ali tudi nobene in vse to je ustvarjalo in morebiti še vedno ustvarja panonski kulturni prostor, da ne govorimo o Romih, ki so bili s svojo slikovitostjo tej kulturi v preteklosti vedno poseben okras in tudi navdih in se tudi zdaj vključujejo vanjo na svoj način.

Poleg večkulturnosti pa v današnjem času lahko govorimo tudi o vsekulturnosti - druga poleg druge obstaja mnogo kultur in včasih se zdi, da jih med seboj ločujejo ogromne razdalje: urbana kultura, ljudska kultura, ljubiteljska kultura, subkultura. Druga ob drugi živijo tako, da se včasih med seboj niti ne poznajo. V umetnosti ni več pravih meril, ne kriterijev, zato se moramo potruditi, da bomo ločili kakovost od kiča, resnično nadarjenost od nastopaštva, surovi diletantizem od vrhunske forme. Za vse to je treba časa in truda: učiti moramo in vzgajati, moramo se pustiti učiti in vzgajati, da bomo strpni do vsega, pa vendar znali ločiti zrno od plev. Temu v pomoč je namenjena tudi kulturnica - vsem, ki bi radi kaj povedali o kulturi, njenih pojavnih oblikah, njenih ustvarjalcih, porabnikih in občudovalcih.

B. B. L.

VESTNIK NA INTERNETU:
HTTP://WWW.P-INF.SI

Retrospektiva Štefana Galiča

V petek, 14. januarja, je bila v galeriji lendavskega gradu otvoritev retrospektivne razstave grafik Štefana Galiča. O slikarju in njegovem delu sta spregovorila likovni kritik in direktor Mestne galerije v Ljubljani Aleksander Bassin in direktor galerije in muzeja v Lendavi Štefan Gerič. Posebna obogatitev za množico obiskovalcev pa je bil nastop glasbenika Vlada Kreslina. BBL, foto: JURE ZAUNEKER

Kitara in orglice

Na več kot dobro uro trajajočem koncertu se je pred polno dvorano nove galerije Zavarovalnice Triglav – prišlo je okoli 100 poslušalcev – s samostojnim nastopom predstavil slovenski kantavtor in rocker, sicer pa naš prekmurski rojak Vlado Kreslin. Vlado je le ob pomoči kitare in orglic izvedel kombinacijo novih in starih pesmi, tistih iz obdobja, ko je deloval v skupini Martin Krpan, kakor tudi tiste, ki so nastale v sodelovanju z Beltinško bando in številnimi drugimi izvajalci. Tako so obiskovalci lahko slišali tudi hite Tista črna kitara, Namesto koga roža cveti, Še je čas, Dekle moje, pojdi z menoj (z albuma Daleč je...), ob koncu pa so še sami – sicer najprej zadržano, nato pa glasneje – z Vladom zapeli Od višine se zvrti.

Čeprav je Vlado tudi tokrat začel z bolj melanholičnimi, otožnimi, skladbami – nekateri poslušalci in kritiki mu očitajo domnevno pre-

tiravanje –, je dovolj izkušen, da je v kasnejši potek koncerta vključil več živahnih komadov, ko je prišel do izraza njegov prodorni glas, vsekakor njegova največja kvaliteta. Sicer pa se Vlado te pretirane panonske melanholije tudi sam zaveda: »Upam, da vas nisem zamoril s temi žalostnimi pesmicami. Aja, kako bi vas zamoril, pozabil sem, da sem v Soboti. Ampak taki smo Prekmurci: ko smo najbolj veseli, pojemo Vsi so venci vejli, in ko to iztrgamo iz domačega konteksta, se drugod zares sliši zelo žalostno. Sicer pa sam sebe ne bi označil za takega človeka, saj sem pravzaprav bolj veseljak.«

Koncert, ki je minil tudi v znamenju pripovedovanja anekdot iz časa turnej z Beltinško bando in srečanja s starimi prijatelji in znanci, je organiziral Klub PAC. Le-ta pripravlja v kratkem še dva koncerta: 10. februarja bo nastopil Slovenski trobilni kvintet, 9. marca pa se bo predstavila Irena Vrčkovnik. TOMO KOLEŠ, foto: JZ

Kulturno društvo Bubla iz Radenec

Bubla kot vrelec kulture

Potrebovali bi kulturno dvorano

Po ustanovitvi nove občine Radenci so v tem kraju začeli razmišljati tudi o tem, kako izboljšati ljubiteljsko kulturno dejavnost. Kot je povedala predsednica kulturnega društva Bubla Marija Marič, so se pred petimi leti aktivno lotili dela in začeli organizirati šest sekcij, in sicer tamburaško, folklorno, gledališko, likovno, ugankarsko in literarno-dopisniško. Pred dvema letoma so skupaj z občino Sveti Jurij ustanovili svojo zvezo kulturnih društev, s čimer so sekcije prerasle v društva, v okviru Buble pa so organizirali nove sekcije. Tako sedaj v okviru društva Bubla delujejo sekcije: lutkovna, plesna, likovna, kreativnega pisanja in ljudski pevci. Ime društva, torej Bubla, so si nadeli po prvem poimenovanju vrelca mineralne vode, torej simbolično, da bi bila Bubla vrelec kulturne dejavnosti v občini.

Folklorno skupino sestavlja sedem plesnih parov, ki plešejo predvsem štajerske plese v folklornih nošah, ki so bile značilne za območje med Muro in Dravo. Poleg nastopov v občini in okolici so nastopili še v Beli krajini in Nemčiji. Predsednik je Jože Brumen, mentorstvo pa je prevzela Nataša Bračič. Prej jo je vodila Frančiška Cizelj.

Foto: Uprizoritev predstave Poročil se bom s svojo ženo

V Tamburaškem društvu Drotmantraš pod vodstvom Jožeta Farkaša igrajo predvsem ljudske pesmi iz severovzhodne Slovenije. V društvu je deset stalnih članov, zadnje čase pa tudi vključujejo in izobražujejo mlade. Strokovni vodja je Franček Kovačič. Literarno društvo izdaja glasilo Kaktus, ki ga ureja Boni Logar. V njem se kaže literarna ustvarjalnost mladih v občini. Gledališko društvo je doslej vsako leto uprizorilo eno igro. Tako so uprizorili igre Trije vaški svetniki, Poročil se bom s svojo ženo, sedaj pa pripravljajo igro z naslovom Trojka trojkica. Predsednik društva je Vlado Fiala. Poleg teh imajo še ugankarsko društvo, ki ga vodi Mirko Rantaša. Društvo je lani med drugim pripravilo odmeven javni Plop kviz. V kulturnem dr[illegible] organizirali še plesno skupino, ki jo vodi Bojana Marič, katere mladi plešejo izrazni ples. Likovna sekcija, ki jo vodi Elen Cehner, je organizirala že nekaj likovnih delavnic, poudarek pa je bolj na likovnem izobraževanju. Skupina ljudskih pevcev, v kateri je 17 članov, tako moških kot žensk, je začela nastopati lani z ljudskimi pesmimi, značilnimi za to okolje, obenem pa so se lotili raziskovanja ljudske pevske kulture tega območja. Vodja je Ivica Stolnik, strokovni vodja pa Renata Makoter. Sekcija kreativnega pisanja bo kmalu izdala knjigo z naslovom Med vrelci, mlini in klopotci. Pod vodstvom Bee Baboš Logar so v okviru izobraževanja v kreativnem pisanju člani, predvsem mladi, napisali življenjepise dvajsetih najstarejših občanov, ki jih bodo izdali v knjižni obliki. Lutkovna sekcija, ki jo vodi Jožica Zver, je pripravila že kar nekaj igric za otroke. V skupino so vključene predvsem mlade mamice, ki same izdelujejo tudi lutke za predstave.

Kot je povedala predsednica kulturnega društva Bubla Marija Marič, v Radencih zelo pogrešajo kulturno dvorano, saj so sedaj pri svoji dejavnosti zelo odvisni od dogovarjanja z drugimi. Za razne predstavitve in nastope se morajo namreč dogovarjati s šolo, podjetjem Radenska in drugimi institucijami v občini. V zadnjih letih so namreč organizirali že vrsto prireditev ob praznikih in predstavitev dejavnosti društva ter posameznih sekcij. Zelo pa bi potrebovali vsaj enega zaposlenega v občini za področje kulture, ki bi bil na voljo vodjem sekcij in drugim ustvarjalcem pri organizaciji.

J. GABOR

Iz slovstvene preteklosti med Rabo in Dravo

PANONSKI PORTRETI

FRANCI JUST 104

JAKOB GOMILŠAK

Priložnostni pesnikovalec, poljudni pisec kraje- in narodopisnih člankov, zbiratelj ljudskega blaga, pisec biografskih in zgodovinskih člankov ter potopisov JAKOB GOMILŠAK (v SBL je napačno zapisano Gomilšek)se je rodil 1. maja 1843 v Bišu v pesniški dolini sredi Slovenskih goric, v domačiji, ki so ji po domače rekli »pri Vrbanovih«. Stric mu je bil znameniti narodni buditelj, eden osrednjih sodbujevalcev slovenskega narodnostnega dela v Gradcu dr. Jožef Muršec in on ga je vzel k sebi v Gradec, da bi mladi nečak tam obiskoval t. i. latinske šole (gimnazijo). Prve razrede je res dokončal v Gradcu, nato pa ga je stric poslal v Maribor, da bi se oblikoval v narodnostno zavednem ozračju, ki sta ga v tistih letih med mariborskim dijaštvom razplamtevala Davorin Trstenjak in Božidar Raič. Jakob je tam končal višje razrede, na poklicni prelomnici pa je zatrl lastno željo po pedagoškem poklicu in ustregel materini želji ter v letih 1863-1867 opravil teološki študij v Gradcu. Po posvetitvi l. 1867 je služboval najprej v Radgoni, kjer je bil kaplan do 1876. leta, nato pa so cerkvene oblasti ugodile njegovi prošnji za mesto nemškega pridigarja v Trstu. To službo je opravljal desetletje in pol, nakar je poklicno pot zaključil kot profesor verouka na realni gimnaziji v Trstu (1891-1905). Le leto dni mu je bilo dano uživati pokoj in se predajati srcu, ki da se na stara leta omeči (*»Kadar se človek postara, se mu skrčijo vsi udje, vse kosti oblesene. Edino srce se po toliki toploti in vročini življenja začne mečiti in razpuščati, kakor zlato v veliki vročini«*). Umrl je 23. marca 1906 v Trstu.

Gomilšak spada med tiste slovenske duhovnike, ki jih je v mladih letih še zajel romantični narodnostnopreporodni duh in so se – čeprav študirajoči v tujem okolju – pridružili narodnostnemu delu. Hkrati pa je pripadal generaciji, ki je vendarle odraščala v narodnostno ugodnejših razmerah in med narodnostno prebujenimi učitelji ter vrstniki (v Gradcu društvo Slovenija, predavanja iz slovenščine, vaje v slovenskih pridigah ipd., v Mariboru Trstenjakovo in Raičevo narodnostnoprebudno delo), tako da so lahko njeni pripadniki v svojih zrelih letih (v 2. pol. 19. stol.) svoje energije, znanje in ustvarjalnost usmerjali v praktično dejavnost za okrepitev slovenske nacionalne podstati na najrazličnejših področjih. V tem kontekstu je mogoče uzreti pravo in ne nepomembno vlogo Gomilškovega publicističnega, leposlovnega in poljudnostrokovnega pisanja. Z njim je – poleg tega, da je po svoje utrjeval in krepil nacionalno (samo)zavest med bralstvom periodike, v kateri je objavljal - uresničil tudi eno svojih življenj[illegible] vodil, ki [illegible] v svojem zapisu o njem v Koledarčku Družbe sv. Mohorja (v nadaljevanju KMD) za leto 1908 (ne 1909, kakor napačno navaja SBL): *»Vsak človek si stavi sam poslopje svoje sreče; njegova dela so kamenje za to poslopje.«*

Krajše publicistične prispevke je Gomilšak objavljal v več slovenskih časopisih (npr. tržaška Edinost in Brivec, Slovenski narod) ter v Slovencem naklonjenih nemških listih. Med pomembnejše prispevke pa je mogoče šteti njegove kraje- in narodopisne (danes bi rekli geografsko-etnografske) članke, njegovo folkloristično delo, potopise, biografije in zgodovinske spise ter leposlovna besedila.

Njegov najpomembnejši potopis je POTOVANJE V RIM, ki je nastal ob priliki njegovega romanja v Rim v letu 1975, ki je bilo proglašeno za sveto leto. Družba sv. Mohorja ga je leta 1878 izdala v samostojni knjižici. V njem je Gomilšak na 170 straneh in v 6 poglavjih (I - Iz domovine v Benedke, II - Iz Benedk v Loreto, III - V Rimu, IV - Iz Rima v Florenco, V - Iz Florence v Milan, VI - Iz Milana prek Tirolskega domu) popisuje svojo pot od Šentilja preko Ljubljane in Postojne skozi Benetke, Padovo, Bologno, Dantejeve Firence, Petrarcov Arezzo in druga mesta v Rim ter nazaj. Osredotoča se na zgodovinsko, demografsko, gospodarsko in še posebej kulturno podobo krajev. Med kulturnozgodovinskimi spomeniki ga najbolj zanimajo cerkve, pri čemer postreže s prenekaterim zgodovinskim, genezičnim, arhitekturnim, umetnostnozgodovinskim in sorodnim podatkom. Manj ga zanimajo ljudje, čeprav se tudi opisom srečevanj z njimi ne izogiba. Prav zaradi mnogih še danes veljavnih kulturnozgodovinskih podatkov, še posebej pa zaradi slogovno zanimivega, živega nizanja stvarnih dejstev bi bila knjižica prenekateremu novodobnemu vodniku po severnoitalijanskih mestih in Rimu nadvse koristen pripomoček.

(NADALJEVANJE PRIHODNJIČ)

NAJ... TAJNICA Z NAJ... ŠOPKOM

glasujte

Vsak mesec v letu 1999 smo na Vestnikovih straneh predstavljali naj... tajnice z naj... šopki.

In ker VESTNIK znova preseneča in nagrajuje, vam daje, spoštovani bralke in bralci, možnost, da glasujete. Izpolnite glasovnico, odločite se za svojo naj... tajnico z naj... šopkom ter jo na dopisnici pošljite na naslov: Vestnik, Ulica arhitekta Novaka 13, Murska Sobota. Objavili bomo tri glasovnice (13., 20. in 27. januarja), naj... tajnico z naj... šopkom pa vam bomo predstavili v soboto, 5. februarja, na prireditvi Zaigrajmo in zapojmo po domače v Črenšovcih.

KUPON ŠT. 2

Ime in priimek:

.....

.....

Naslov:

.....

.....

.....

Glasujem za naj... tajnico z naj... šopkom:

.....

.....

.....

MARIJA FORJAN (OŠ Beltinci)

JOŽICA FORJAN (ABC Pomurka M. S.)

MIRA VARGA (Pomurske lekarne M. S.)

TATJANA ŽÖKŠ (OŠ Kapela)

VALERIJA MAGGAR (Gidos Lendava)

SIMONA MALIGEC (OŠ 2 M. Sobota)

MILOJKA ZRIM (Projektivni biro M. S.)

ZDENKA FICKO (Radenska, Diana-Zvezda M. S.)

IRENA ROZMAN (Vojašnica M. S.)

DRAGICA HOČURŠAK (Splošna bolnišnica M. S.)

MIRA KOVAČIČ (Radenska Radenci)

TADEJA KAVČIČ (Telekom M. S.)

Na kratko

Murska Sobota

Potem ko so ob koncu minulega leta obnovili pročelje starega sodnega poslopja in uredili notranjost, so pred kratkim zamenjali dotrajano pohištvo z novim.

Denar za opremljanje sodišč, podobno kot drugje po državi, je pravosodno ministrstvo zagotovilo iz drugih proračunskih virov kot za materialne stroške. M. J.

Akcija Moj zdravnik 2000

Vsakdo izmed nas se v življenju kdaj pa kdaj znajde v okoliščinah, ko si sam ne more več pomagati. Takrat mora pomoč poiskati pri drugem človeku. Med nami so ljudje, ki so za svoje življenjsko poslanstvo izbrali pomoč ljudem v stiski. Prepričani smo, da je v Sloveniji veliko **dobrih splošnih in družinskih zdravnikov** in seveda zato tudi veliko zadovoljnih pacientov. Zato smo se pri reviji Viva odločili za akcijo **Moj zdravnik 2000**, ki s svojo usmeritvijo nudi priložnost usmeriti pozornost na medicino in ljudi, ki v njej požrtvovalno opravljajo svoj poklic. Z akcijo MOJ ZDRAVNIK se tem plemenitim ljudem lahko vsaj simbolično zahvalimo za njihovo delo.

Za korekten potek akcije bo skrbela strokovna komisija, v kateri so: predsednik prim. dr. Marko Demšar, prof. dr. Pavle Poredoš, doc. dr. Marjan Premik, dr. Ivan Cibic, dr. Dejan Klančič.

Akcija Moj zdravnik 2000 se je začela z izidom januarske Vive, končala pa se bo z razglasitvijo najbolj cenjenega zdravnika za leto 2000, 6. aprila na predvečer Svetovnega dneva zdravja.

Vabimo vas, da glasujete za svojega splošnega zdravnika. Tako boste najbolj neposredno vplivali, da bo priznanje prišlo v prave roke.

Izpolnite kupon, ki ga objavljamo v tej številki Vestnika, in ga pošljite na naslov uredništva Vive: Viva, za akcijo»Moj zdravnik 2000«, Dalmatinova 2, 1000 Ljubljana.

Glasujete lahko tudi tako, da pokličete v uredništvo Vive, na telefonsko številko (061) 300 59 00, v času trajanja oddaje Recept za zdravo življenje, ki je na programu Televizije Slovenija vsak ponedeljek od 18.15 do19. ure.

V!va

MOJ ZDRAVNIK 2000

Ime in priimek .....

naslov .....

.....

MOJ ZDRAVNIK (napišite ime in priimek zdravnika/ce, ki ga/jo predlagate, zdravstveni dom):

.....

.....

Če želite, napišite tudi, kaj vas pri njegovem/njenem delu še posebno navdušuje:

.....

.....

.....

40 LET

V soboto, 22. januarja, ob 18.00 v telovadnici osnovne šole G. Radgona

Radio Murski val 94,6 MHz, srednji val 648 kHZ

NAJ RADIO 99

ZAIGRAJMO IN ZAPOJMO PO DOMAČE

Voditelj: Geza, ki se rad zeza

Žrebanje vstopnic

Nastopili bodo:

Helena Blagne, Šarm, Fantje treh dolin, Tomi, Sanja Mlinar, Brendi, Korado, Tonček Dugar, Andreja, Bratje iz Oplotnice, Brane Drvarič, Marjan Zgonc, Zlatko Dobrič, Alenka Kolman, Klavdija, Pištek, Dan in noč, Robi Horvat, Učenci osnovne šole

Glavni pokrovitelji:

Pomurska banka, Mlinopek, MIR Gornja Radgona, OPEL Kolmanič & Doki, Radgonske gorice, Arhitekt Dugar, Občina Gornja Radgona, Avtoservis Škafar Bratonci

Nagrade: obleke, zlatnina, sodi, varilni aparat in drugo

Predprodaja vstopnic v Mercatorjevi samopostrežnici Marjanca

Izobraževanje kmetovalcev

V Lendavi v dvojezični osnovni šoli bo 21. januarja ob 16.00 prikaz rezi vinske trte.

25. januarja bo v Beltincih v gostilni Duh ob 9.00 občni zbor Govedorejskega društva Beltinci.

V Murski Soboti v sejni sobi ŽVZ-ja za Pomurje se bo začela 25. in 26. januarja ob 9.00 delavnica: Priprava in trženje tradicionalno značilnih suhomesnih izdelkov s poudarkom na prekmurski šunki. Prvi dan delavnice bo potekal v sejni sobi ŽVZ-ja za Pomurje, drugi dan pa v prostorih kmetijske šole v Rakičanu.

V Pečarovcih bo 26. januarja ob 9.00 na turistični kmetiji Želko občni zbor in predavanje Govedorejskega društva Bodonci. Istega dne bo v gasilskem domu v Gornji Radgoni ob 9.30 uri prikaz rezi vinogradov, poškodovanih po toči, obravnavane pa bodo še aktualne zadeve in novosti pri zaščiti vinogradov.

27. januarja ob 10.00 bo v gostilni Zver v Apačah občni zbor Strojnega krožka Gornja Radgona.

V Gornji Radgoni bo v gasilskem domu 27. in 28. januarja ob 9.00 dvodnevni seminar: Kako do evropsko primerljive kmetije pri reji krav molznic.

Sadjarsko društvo Pomurja

Ocenjevanje žganja

Ocenjevanje bo 25. januarja

Sadjarsko društvo Pomurja nadaljuje s tradicionalnim vsakoletnim ocenjevanjem žganja, sadnih vin in sadnih likerjev. Letošnje ocenjevanje, ki bo 25. januarja, bo že 9. po vrsti, s svojimi izdelki pa na njen vsako leto sodeluje več pridelovalcev. Vzorce v poltitrski steklenici za letošnje ocenjevanje bodo zbirali 21. januarja med 13. in 16. uro v garderobi hotela Diana v Murski Soboti, o rezultatih pa bodo udeleženci obveščeni pisno. Podelitev priznanj bo na tradicionalnem plesu z jabolkom, ki bo 5. februarja v Diani.

Turnišče: cene pujskov

Prejšnji četrtek so na sejmu v Turnišču prodajali le 9 pujskov, starih od 10 do 12 tednov in težkih od 18 do 23 kilogramov. Prodali so vse živali, za par pa je bilo potrebno odšteti od 13.000 do 14.000 tolarjev.

Ljudje med seboj

Zdaj pa delajta!

Obojestransko zadovoljstvo

Zakoncema Žunič iz Lešan ni bilo dano, da bi imela otroke. Dokler sta živela oba, je še nekako šlo, saj sta skupaj delala na manjši kmetiji in tudi drug drugemu pomagala. Potem ko pa je mož umrl in je ostala Jožefa sama, je bila le-ta resnično v skrbeh, ali ji bo kdo pomagal. Zgodba ima srečen konec.

1975. leta sta mladoporočenca 18-letna Marija in 20-letni Anton Lorbek iz Lešan sklenila s tedaj 79-letno Jožefa pogodbo o preužitkarstvu. Obvezala sta se, da bosta lepo skrbela za staro žensko, po smrti katere preidejo njene premičnine in nepremičnine v njuno posest in last. Do dogovora o preužitkarstvu je prišlo tudi zato, ker so se poznali že od prej, kajti Marija, rojena v Lešanah, in Anton, rojen v Bačkovi, sta že kot fant in dekle hodila pomagat na posestvo Žuničevih.

»Ko smo se dogovorili o preužitkarstvu, je mati Jožefa rekla: ‚Zdaj pa delajta! Jaz se ne bom vmešavala v vajino gospodarjenje!' In tako je tudi bilo,« je povedal Anton, ki pa ga doma in še kje ogovarjajo s Tunek.

»Posestvo, ki sva ga prevzela od matere, je merilo 4,5 hektarja. Na gruntu sta stala stara stanovanjska hiša in staro gospodarsko poslopje, v katerem je bila le ena kravica,« se je vključila v pogovor Marija, ki je bila kmečko dekle, njen Anton pa ni bil s kmetije, ampak je bil zaposlen apaški Lini.

»Ko sva z ženo postala preužitkarja, sem pustil službo in se posvetil delu na kmetiji. Mati Jožefa je bila z nama zelo zadovoljna, saj se nikoli nismo sprli in imela naju je tako rada, kot da bi bila njena otroka. Dobro se ji je zdelo, ker je kmetija začela postopoma napredovati. Najina dobrotnica je umrla v starosti 82 let – tri leta potem, ko smo sklenili pogodbo o preužitkarstvu.«

Lorbekova sta 1978. leta zgradila hlev za 25 pitancev. Z rejo mladega pitanega goveda sta se ukvarjala do 1993. leta, ko sta se preusmerila v rejo prašičev – bekonov. Najprej sta sodelovala s kmetijsko zadrugo, zadnjih nekaj let pa imata kooperacijo s Prašičerejo Podgrad. V eni izmeni redita 210 prašičev. Da jih lahko toliko vzredita, sta povečala prvotni goveji hlev. V rejo sprejemata 25 do 30 kilogramov težke *tekače*, ki dosežejo v treh mesecih in pol oziroma največ štirih mesecih pitanja od 105 do 110 kilogramov. Potem jih oddata. Gre za storitveno pitanje, saj Prašičereja da ustrezno količino krmil.

»Kakšen je zaslužek?«

Anton oziroma Tunek je povedal: »Čedalje slabši. Komaj za eno **skromno delavsko plačo, zato sem pokojninsko zavarovan samo jaz, zdravstveno pa so zavarovani po meni moji družinski člani: žena in otroci. Razmišljava, ali ne bi kazalo spet rediti mladega goveda.«**

»Kje pa boste dobili teleta?«

»Na našem območju, tam gor po gričevju, žive starejši ljudje, ki še imajo kravo ali dve in pri njih je mogoče kupiti teleta.«

V kramljanju z zelo prijaznima Lorbekovima iz Lešan sem še zvedel, da imata zdaj posestvo, ki obsega devet hektarjev in pol, torej sta pet hektarjev zemlje dokupila. Ko bi še živela njuna dobrotnica Jožefa, bi bila zagotovo vesela, da sta preužitkarja tako napredovala. Nekaj zemlje pa imata tudi v najemu. Lani sta pridelovala koruzo kar na šestih hektarjih; po nekajletnem premoru pa sta imela na treh hektarjih sladkorno peso. Če je ne bi zredčilo veliko deževje oziroma moča, bi bil pridelek veliko boljši. Imata tudi vinograda pri Sveti Ani in v Bočkovi z 2.500 trsi. Lani sta grozdje stisnila v sladek mošt in zdaj upata, da bosta vino prodala po primerni ceni.

»*Zdaj pa delajta!*« Te besede še zdaj, po 25 letih, nekako odzvanjajo v ušesih lešanskih preužitkarjev. Zares pridno delata in sadovi dela se poznajo.

Š. SOBOČAN

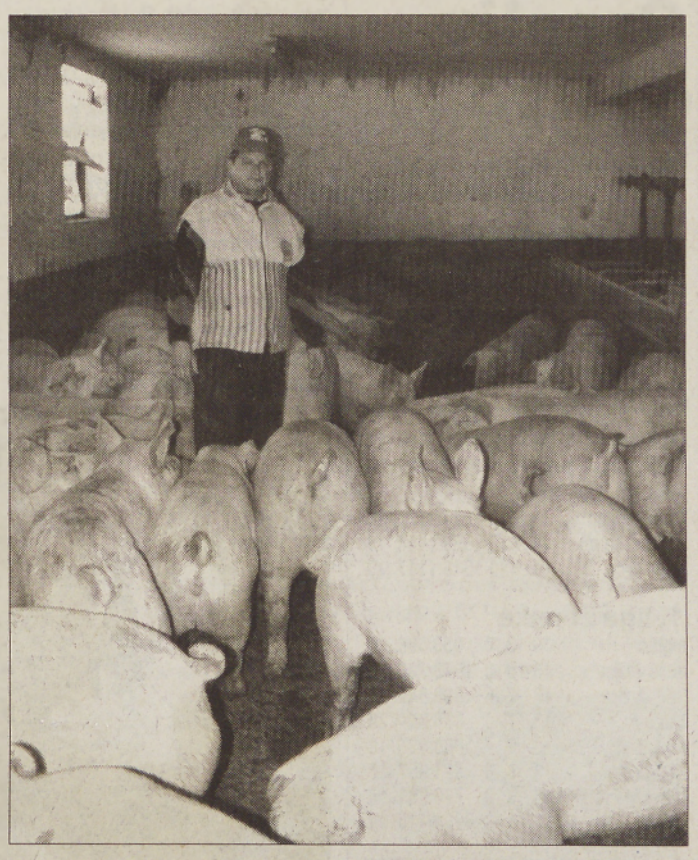

Anton Lorbek je s ponosom pokazal na lepo rejene bekone, a tudi malo potarnal, da je izkupiček od storitvenega pitanja čedalje manjši. – Foto: Š. S.

Ali znamo pravilno uporabljati fitofarmacevtske pripravke? - III

Kako shranimo fitofarmacevtske pripravke?

Shranjevati se morajo v originalni embalaži in skladiščiti v posebnem prostoru, ki je dovolj suh, zračen in primerno hladen, ne presvetel, varen pred mrazom in vročino. V teh prostorih ne hranimo semen, moke, masti ali drugih živil. Prostori se morajo zaklepati. Vstop v skladišče je dovoljen samo zaposlenim osebam. Nikakor ne smejo vanj otroci ali druge nepoklicane osebe. Sredstva v skladišču oziroma shrambi razvrstimo v omare po namenu uporabe, tako da so skupaj insekticidi, posebej fungicidi ali herbicidi, da ne bi prišlo do karšnih koli zamenjav. Nikoli ne smemo pripravkov prelivati ali pretresati iz originalne embalaže v druge posode, ker lahko pride do pomote pri pripravi škropiv ali celo do zaužitja. Zgodilo se je že, da so se posamezniki zastrupili, misleč, da je v steklenici pijača, in to pili.

Vsa bolj strupena sredstva še posebej označimo z napisom »STRUP« ter tudi na vrata omare in prostora damo opozorilo »POZOR, STRUPENA SREDSTVA!« ali še znamenje mrtvaške glave in prekrižanih kosti. Lahko vnetljiva in eksplozivna sredstva hranimo posebej v hladnem in temnem prostoru in jih označimo z napisom in znakom: Pozor, vnetljivo - eksplozivno. **V skladišču naj vladata red in čistoča. Pokvarjenih in odpadnih raztresenih sredstev ne pometamo čez prag in ne mečemo v smetnjake. Poškodovana pakiranja tesno zapremo. Tudi embalaži namenimo kar največ pozornosti. Če je iz slabega materiala, se zgodi, da se nevarni pripravki razsipavajo po okolici. Do nevšečnosti lahko pride tudi, če načeto embalažo vračamo nazaj v skladišče, zaradi česar se sredstva razsipavajo. Zgodi se tudi, da nalepke z deklaracijami odpadejo ali postanejo neberljive. Takšne napake moramo sproti preverjati, in če se le da, takoj popraviti. (2)**

Kako izbiramo fitofarmacevtske pripravke in aplikacija

Pri izbiri pripravka se tedaj, ko lahko izbiramo med bolj in manj strupenimi sredstvi, odločimo za manj strupeno s podobnim primarnim učinkom, kot je že bilo napisano. Navodila za uporabo sredstev je treba skrbno prebrati in pri delu strogo upoštevati, prav tako tudi vse predpisane varnostne ukrepe. Tudi izbira formulacije in tehnike aplikacije sredstev je pomemben varnostni ukrep pri delu. Aerosoli so nevarnejši od škropiv, škropiva pa nevarnejša od prašiv in granulatov. Pri tekočih aerosolih oziroma pri megljenju merijo kapljice pod 50 mm, pri trdnih pa 0,5 do 3 mm. Zaradi majhnosti dlje lebdijo v zraku in jih zelo težko nadzorujemo. Nevarni so zlasti za sluznico in dihala. S pomočjo atomizerjev ali molekukatorjev rastline orošujemo. Kapljice tedaj merijo 50 do 150 mm in so tako drobne tudi nevarne za sluznico in dihalne organe. Pri škropljenju, ki je najbolj razširjen postopek nanašanja fitofarmacevtskih sredstev, je velikost kapljic 150 do 500 mm. Nevarnosti za zastrupitve so manjše kot pri prejšnjih načinih uporabe, seveda pa tudi le ob uporabi osebnih zaščitnih sredstev. Manj nevarna so prašiva, ki se slabo primejo kože, in granulati, ki so tudi manj nevarni za dihala in kožo, vendar to ne pomeni, da smemo z njimi ravnati brez osebne zaščite.

Pri pripravi fitofarmacevtskih pripravkov za uporabo moramo upoštevati predpisane odmerke sredstev na enoto površine, ki se izražajo v g/m², g/ha, kg/ha ali l/ha ali v odstotnih koncentracijah. Odmerkov ne smemo na noben način prekoračiti. Podatki o priporočenih odmerkih so navedeni v navodilih za uporabo pripravka, ki so priložena embalaži. Pri škropilnikih moramo vedeti, kolikšno površino poškropimo z napolnjenim rezervoarjem pri določeni hitrosti premikanja in koliko tekočine porabimo na hektar. Iz predpisanega odmerka sredstva lahko izračunamo količino ali odmerek za enkratno polnjenje rezervoarja.

Pri delu z nahrbtnimi škropilnicami odtehtano ali odmerjeno količino pripravka najprej zmešamo z manjšo količino vode, to pa potem vlijemo v rezervoar, v katerega smo tudi že dali na dno nekaj vode, dodamo pa še potrebno količino. Nato vse dobro premešamo. Če se voda dovaja v rezervoar, lahko pride iz različnih razlogov do podtlaka v vodovodnem sistemu, ki potegne tekočino iz rezervoarja v vodovodni zbiralnik. Dovodna cev mora biti dvignjena nad rezervoar ali spojena s posebnim lijakom. Tudi pri polnjenju iz stoječe vode obstaja podobna nevarnost, kot smo jo opisali. Sodobne škropilnice elektronsko regulirajo pripravo škropiva in polnjenje, zato je pomembna natančna nastavitev strojev za uporabo. Vsak posestnik ali škropilec mora zaradi pravilne izbire pripravka tudi vedeti, v kateri coni vodovarstvenega območja leži zemljišče.

Naj še opozorimo na skrbno nanašanje fitofarmacevtskih sredstev, da se izognemo onesnaževanju okolja zaradi zanašanja. Z izrazom zanašanje označujemo del sredstev, ki se razpršijo z območja obdelovalnega zemljišča. Škropiti moramo v brezvetrju. Poleg vetra povzročata zanašanje tudi močno sončno sevanje oziroma visoka temperatura zraka, ki pospešuje izhlapevanje brozge, zato se izogibamo škropljenju v vročini. Uporabljeno tehniko je treba testirati, kakor predpisuje zakon o zdravstvenem varstvu rastlin.

Pomembno je tudi, da pripravimo le toliko škropilne brozge, kolikor je resnično potrebujemo. Ostanke škropilne brozge je prepovedano zlivati v vodovje, drenažo, odtočne jarke ipd. Prav tako jih ne smemo zlivati na poti, robove njiv ipd. (2)

(se nadaljuje)

Sladka kampanja končana v prvih dneh januarja

67 tisoč ton sladkorja

Na 10.600 hektarjih zraslo 467 tisoč ton sladkorne pese

Načrt setve sladkorne pese so v letu 1999 pridelovalci krepko presegli, saj so tej poljščini namenili kar 10.600 hektarjev njivskih površin. Nekateri so zato napovedovali, da bodo imeli v tovarni sladkorja v Ormožu težave s predelavo celotnega pridelka, saj trenutne predelovalne zmogljivosti ne omogočajo takšne predelave. Vendar so se v tovarni ustrezno organizirali, s spravilom in predelavo so začeli že v septembru in sladko kampanjo so tako uspeli pravočasno pripeljati do konca.

Zadnje količine sladkorne pese so v ormoški tovarni prevzeli 2. januarja in tega dne so s predelavo tudi zaključili. Na 10.600 hektarjih so pridelovalci pridelali 467 tisoč ton sladkorne pese, iz nje pa so v tovarni pridobili 67 tisoč ton sladkorja.

Vreme sladkorni pesi lani sicer ni bilo preveč naklonjeno, so pa pridelki v povprečju vendarle dosegli 44 ton pridelka po hektarju, s povprečno vsebnostjo 15,4 odstotka sladkorja, kar je boljše, kot v kampanji pred letom.

Plačilo sladkorne pese teče v skladu s pogodbo, pridelovalci pa so od države že tudi prejeli direktna plačila po hektarju.

L. KOVAČ

Cene krmil in vitaminsko-mineralnih dodatkov

Ljutomerčan - kmetijska trgovina, Ljutomer

artikel	pakiranje	mpc / kg
pu - predstarter	10/1	84,20
pu - 2	50/1	53,90
pu - 2	10/1	55,70
bek 25	50/1	35,50
bek 60	50/1	38,50
s - doj	50/1	39,50
rekord 40	50/1	71,20
tl - starter	10/1	53,00
tl - starter	50/1	50,90
tl - pit	50/1	36,00
brostarter	10/1	58,60
bro - starter	50/1	54,30
ns	10/1	52,60
ns	50/1	49,00
krmilo za krave K2	50/1	38,30
super urea	50/1	45,40
krmilo za konje	50/1	41,80
pravimin puj	5/1	331,00
pravimin puj	25/1	281,20
pravimin pit	5/1	244,80
pravimin pit	25/1	200,80
pravimin 1	5/1	225,30
pravimin 2	5/1	203,70
kravimin 2	25/1	209,10
kravimin 3	25/1	189,30
kravimin 6	25/1	130,60
kravimin 7	25/1	125,50
m - sk 3	25/1	189,90
vitaredin	2/1	247,50
soja	50/1	54,00
sončične tropine	50/1	32,20
mesna moka	50/1	70,00
pšenični otrobi	40/1	20,60

SKZ Beltinci, prodajalna Bogojina

artikel	pakiranje	mpc / kg
pu - starter	10/1	67,80
pu - starter	40/1	63,70
s - doj	40/1	44,10
bek 1	40/1	43,50
bek 2	40/1	42,50
super bek 35	10/1	71,90
super bek 35	40/1	67,70
tl - starter	10/1	56,20
bro - starter	10/1	66,80
ns - k (za nesnice)	10/1	57,90
krmilo za kunce	10/1	54,70
vitaredin	2/1	273,00
bovisal	5/1	132,00
kravimin 3	5/1	236,00
pravimin 2	5/1	220,00

MS Ključarovci, kmetijske trgovine

tovarniško ime	pakiranje	mpc / kg
pu-starter	10/1	65,00
pu starter	40/1	59,75
s-doj	40/1	41,75
bek 1	40/1	40,75
bek 2	40/1	39,00
super bek 35	10/1	69,00
super bek 35	40/1	63,50
tl-štarter	10/1	53,50
tl-štarter	40/1	49,50
tl-pit 1	40/1	35,00
bro-štarter	10/1	64,00
bro-štarter	25/1	61,20
ns-k (za nesnice)	10/1	54,00
vitaredin	2/1	227,50
kostomin	2/1	177,50
kostovit	2/1	255,00
bovisal	5/1	116,00
kravimin 3 bio zn	5/1	210,00
kravimin 6 bio zn	5/1	144,00
pravimin 1	5/1	228,00
pravimin 2	5/1	204,00
mesna moka	25/1	64,00
sojine tropine	50/1	52,50
bučne pogače	rinfuza	48,00
pšenični otrobi	40/1	16,25
koruza	50/1	23,40

Šah

Gruškovnjak najboljši Pomurec

Šahovsko društvo Radenska Pomgrad iz M. Sobote je v Bakovcih pripravilo prvi letošnji konectedenski turnir v pospešenem šahu. Sodelovalo je kar 76 šahistov iz Hrvaške in Slovenije. Zmagal je Mladen Trbojević iz Hrvaške z 8 točkami. Najboljši pomurski šahist je bil Jože Gruškovnjak, ki je s 6 točkami zasedel trinajsto mesto. Mitja Kovač je s 6 točkami pristal na petnajstem, Štefan Režonja s 5,5 točke na šestnajstem, Jože Sedonja na devetnajstem, Boštjan Hočevar na dvajsetem, Alojz Kos na enaindvajsetem (vsi Radenska Pomgrad) in Kristjan Žalik (Lendava) na dvaindvajsetem mestu, vsi so zbrali po 5,5 točke. Drugi letošnji konectedenski turnir v pospešenem šahu bo v nedeljo, 30. januarja, v gasilskem domu v Murskih Črncih. (FM)

Košarka

Radenska Creativ prevzela vodstvo

V štirinajstem kolu prvenstva v moški košarkarski 1. B-ligi je Radenska Creativ v Ljubljani premagala Yurij Plavo laguno s 84 : 73 (41 : 40) in prevzela vodstvo na lestvici. Sobočani so bili boljši tekmec, vendar so si zagotovili prepričljivo zmago šele v zadnjih treh minutah. Junak srečanja je bil Očko, ki je dosegel kar 7 trojk. Strelci: Očko 28, Meško 23, Besedič 16, Karlo 11, Bratković 6. (FM)

Visok poraz Pomurja Skiny

V trinajstem kolu prvenstva v prvi državni ženski košarkarski ligi je Maribor prepričljivo premagal Pomurje Skiny iz Murske Sobote z rezultatom 91 : 46 (44 : 28). Pri Sobočankah je bila najuspešnejša Horvatova z 18 točkami. Druge strelke: Svetinova 9, Orijeva 6, Huzjakova 5, Kerečeva 3, Pušenjakova 3 in Glišićeva 2. (FM)

1. B moški

Radenska Creativ	14	10	4	1132:1087	24
Kemoplast	14	9	5	1251:1155	23
Bežigrad	14	9	5	1090:1001	23
Banex	14	9	5	1233:1188	23
Nova Gorica	14	9	5	1105:1074	23
GD Hrastnik	14	7	7	1094:1093	21
Ten Krško	14	7	7	1119:1150	21
Elektra	14	6	8	1100:1106	20
Ilirija	14	6	8	1078:1107	20
Yurij Plava laguna	14	4	10	1074:1127	18
U. Olimpija ml.	14	4	10	959:1048	18
Radovljica	14	4	10	1018:1117	18

1. liga ženske

Ingrad	13	13	0	953:696	26
Imos Ježica	13	10	3	1078:720	23
SKB Ježica	13	7	6	890:847	20
Maribor	13	7	6	886:864	20
ADD Ilirija	13	6	7	888:825	19
BTC Legrand	13	5	8	821:957	18
Odeja Marmor	13	3	10	776:961	16
Pomurje Skiny	13	1	12	693:1115	14

Šport od tod in tam

Nogomet – Nogometaši Črenšovec so začeli minulo soboto priprave na drugi del prvenstva v drugi državni ligi. Novi trener je postal Imre Nemeth iz Madžarske, ki je doslej vodil madžarskega drugoligaša Monošter. (FM)

Mali nogomet – V enajstem krogu prvenstva v prvi slovenski ligi malega nogometa je vodeča Sevnica v Ljutomeru premagala Meteorplast s 5 : 3. Strelci: Stojko, Kraut in Copot. V ponovljeni tekmi šestega kroga druge slovenske lige vzhod so Križevci premagali Marco Polo iz Murske Sobote s 4 : 2. Strelci: Marinič 2, Ilješ in Panič za Križevce ter Ilić in Ritonja za Marco Polo. (NŠ)

Mali nogomet – V Vepu na Madžarskem je bil mednarodni turnir v malem nogometu za dečke. Lep uspeh so dosegli Lendavčani, saj so med sedmimi ekipami zasedli prvo mesto. V finalu so kar z 8 : 0 premagali ekipo Vepa. (FH)

Odbojka – V trinajstem kolu prvenstva v tretji državni ženski odbojkarski ligi vzhod je ekipa Gedeona v Slovenski Bistrici premagala Kemo iz Puconec s 3 : 1 (22 : 25, 25 : 19, 25 : 23, 25 : 9). Odbojkarice Mislinje, ki še niso izgubile točke, so po pričakovanju premagale Sonimex iz Radenec s 3 : 0 (25 : 10, 25 : 16, 25 : 13). (FM)

Badminton – V Ljubljani je bilo mladinsko tekmovanje (do 19 let) v badmintonu. Lep uspeh je dosegel Miha Horvat (Lendava), ki je zasedel prvo mesto in se uvrstil v državno mladinsko reprezentanco, ki bo od 18. do 23. januarja sodelovala na evropskem mladinskem prvenstvu v Pressbaumu v Avstriji. Uspešna je bila tudi Simona Koncut, ki je zasedla tretje mesto. Jernej Novak je bil deveti. (FB)

Atletika – Tekaška sekcija Radenske, ki letos praznuje 10-letnico uspešnega delovanja in vključuje več kot sto članov, si smelo zastavlja tudi letošnji program, ki ga bodo sprejeli na občnem zboru. V zimskih mesecih bodo pripravili strokovna predavanja o poškodbah tekačev. Njihova največja želja v jubilejnem letu pa je, da bi se skupina članov udeležila največjega tekaškega maratona na svetu v New Yorku, če pa tega ne bodo mogli izpeljati, se bodo udeležili največje tekaške prireditve v Evropi – maratona v Berlinu. Zimsko pripravljalno obdobje pa bodo popestrili z enodnevnim smučarskim izletom na Roglo. (GG)

Namizni tenis – V Ljutomeru je bil drugi turnir v pomurski namiznoteniški ligi. Rezultati – 4. kolo: Cven : Puconci 1 : 4, Bistrica : Ljutomer 0 : 4, Radgona : Lendava 3 : 4; 5. kolo: Ljutomer : Cven 3 : 4, Lendava : Bistrica 4 : 0, Puconci : M. Sobota 4 : 3; 6. kolo: Cven : M. Sobota 4 : 2, Radgona : Puconci 3 : 4, Ljutomer : Lendava 4 : 1, 7. kolo: M. Sobota : Radgona 1 : 4, Puconci : Bistrica 4 : 2. Vrstni red: 1. KA-EL Puconci 10, 2. Radgona veterani 8, 3. ŠD Do konca Lendava 8 točk. Sklepni turnir bo 5. februarja v Lendavi. (NŠ)

Namizni tenis – Na Jaklovem memorialu v Žalogu so sodelovali med več kot sto kadeti tudi igralci Moravskih Toplic Sobote in dosegli dobre uvrstitve. Najboljši je bil Roudi, ki je zmagal pri ml. kadetih, Fridrih pa je bil drugi. Pri kadetih je Ocepek zasedel tretje mesto. (MU)

Strelstvo – V Slovenski Bistrici je bilo mednarodno strelsko tekmovanje treh dežel. Ekipno je zmagal Zelembor iz Hrvaške s 1744 krogi pred Pomurko MI 1738 in Ljutomerom 1730 krogov. Med posamezniki je bil najboljši Tomaž Kerčmar (Pomurka) s 589 krogi pred Rajkom Robnikom (Ljutomer) 588. Branko Bukovec (Tišina) je bil četrti, Maja Dular (Pomurka) peta in Milan Svetec (Radgona) šesti, vsi so dosegli po 583 krogov. (FM)

Strelstvo – V regijski strelski B-ligi so odigrali četrto kolo. Ekipno vodi Jezero z 12 točkami pred Radgono, 12, in Ljutomerom, 8 točk. Med posamezniki je na prvem mestu Kološa s 1451 krogi pred Carom (oba Jezero), [illegible] krogov. (FR)

24. razglasitev športnikov Ljutomera

Manuela Rudolf in Bojan Grut športnika leta 1999

Odbojkarice ZM Ljutomer najboljši klub

Odbojkarice Zavarovalnice Maribor iz Ljutomera, članice prve državne lige – najboljši športni klub Ljutomera za leto 1999. Stojijo od leve: Smodiš (pom. trenerja), Oletič, Kolar, Pirher, Zver, Drevenšek, Gomboc, Hochstätter (trener); čepijo: Jureš, Vrbnjak, Šoštarič, Kodila, Tretinjak; manjkata Kosi in Mörec. Fotografija: D. Topolinjak

Športna zveza Ljutomer je pripravila v hotelu Jeruzalem 24. tradicionalno športno prireditev Športnik leta 1999. Po pozdravnih nagovorih predsednika Športne zveze Ljutomer Andreja Škergeta ter županov občin Križevec Feliksa Mavriča, Veržeja Draga Legena in Ljutomera Jožeta Špindlerja so dobili priznanja za dosežene uspehe v letu 1999: Samo Rauter (gorsko kolesarstvo), Marko Fajdiga (nogomet), Boris Novak (triatlon), Damjan Špur (atletika), Marko Slavič (kasaštvo), Hary Steržaj (kegljanje), Brigita Brezovac (karate), Tomaž Gajser (motorni zmaji), Jože Gajser (motorni zmaji), Aleš Vrbančič (judo), Svetlana Oletič (odbojka), Branko Bedeković (rokomet), Tina Mlinarič (karate), Milan Osterc (nogomet), Marjeta Razboršek (namizni tenis), Simona Jureš (kasaštvo), Rajko Robnik (strelstvo), Aeroklub Prlek Ljutomer, Kasaški klub Ljutomer, Strelstko društvo mesta Ljutomer, Karate sekcija Partizan Ljutomer, Športno društvo Strelec Grlava in Rihard Žibrat (karate). Za najboljše šolsko športno društvo so izbrali ŠŠD Ivana Cankarja Ljutomer, za perspektivnega športnika pa člana RK Mlekopromet Ljutomer.

Bojan Grut in Manuela Rudolf – športnika Ljutomera za leto 1999. Fotografija: Jure Zauneker

Za športnico Ljutomera za leto 1999 je bila izbrana strelka Manuela Rudolf, članica SD mesta Ljutomer, ena najboljših slovenskih strelk.

Je državna članska prvakinja, državna reprezentantka in udeleženka evropskega prvenstva na Nizozemskem. Dvakrat je zmagala na izbirni tekmi za sestavo državne reprezentance, prva je bila tudi na dvoboju Slovenija – Hrvaška. Z dobrimi rezultati pa se je uveljavila tudi na mednarodnih tekmovanjih.

Za športnika Ljutomera za leto 1999 so razglasili varovanca Varstveno-delovnega centra pri OŠ Cvetka Golarja v Ljutomeru Bojana Gruta, dobitnika zlate in srebrne medalje na 10. poletnih svetovnih igrah specialne olimpiade v Severni Karolini v ZDA. V namiznem tenisu je zmagal med posamezniki, v mešanih dvojicah je bil drugi, v moških dvojicah pa četrti.

FERI MAUČEC

Šah

Na januarskem hitropoteznem turnirju ŠD Radenska Pomgrad iz Murske Sobote je sodelovalo 16 šahistov.

Zmagal je Boris Kovač s 13,5 točke pred Jožetom Gabrom, 12, Jožetom Vučkom, 11,5, Alojzom Kosom, 9,5, Štefanom Režonjo in Jožetom Gruškovnjakom, po 9, ter Igorjem Kosom, 8,5 točke. (FM)

Miro Steržaj – športnik stoletja

Športna zveza Ljutomer je razglasila tudi športnika stoletja. Ta laskavi naslov je pripadel legendi slovenskega kegljanja Miru Steržaju iz Ljutomera. Gre za športnika, ki letos praznuje 50-letnico aktivnega kegljanja in je osvojil vse možne naslove. Na 12 svetovnih prvenstvih je dobil 12 medalj (5 zlatih, 3 srebrne in 4 bronaste). Osvojil je naslov absolutnega evropskega prvaka (posamezno, v parih, ekipno) in je trikratni svetovni rekorder. Sedemkrat je bil razglašen za najboljšega kegljača. Bil je večkratni republiški in državni prvak med posamezniki in v parih. Leta 1978 je bil razglašen za športnika desetletja, v jubilejnem letu pa je dobil še naslov športnik stoletja. Čestitamo! (FM)

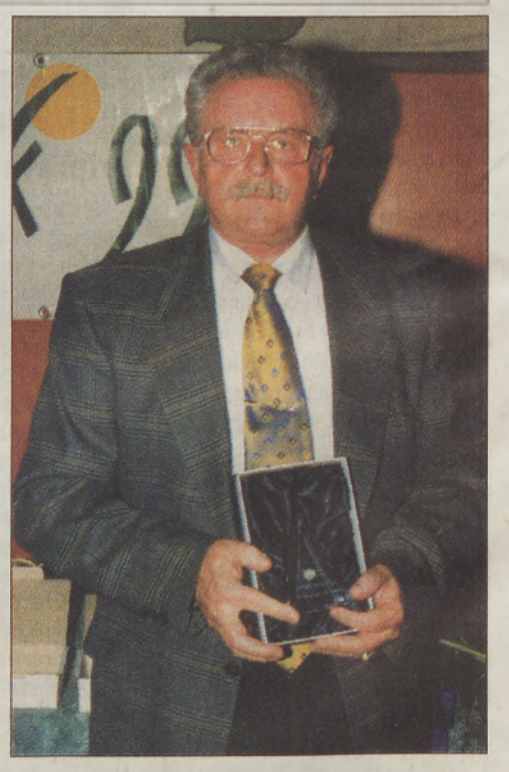

Strelstvo

Dular, Rudolf in Markoja deseti

Strelsko društvo I. pohorskega bataljona Ruše je bilo organizator dvodnevnega mednarodnega tekmovanja z zračnim orožjem. Med 110 strelci iz osmih držav so v slovenski reprezentanci sodelovali tudi pomurski strelci in strelke.

Boljše rezultate so dosegli prvi dan tekmovanja. Najboljši so bili Maja Dular (Pomurka MI), Manuela Rudolf (Ljutomer), s po 390 krogi sta na desetem mestu, in Robi Markoja (Turnišče), ki je s 585 krogi zasedel deseto mesto. Drago Pertoci (Tišina) je s 581 krogi zasedel dvajseto mesto. Drugi dan tekmovanja je Drago Pertoci s 581 krogi zasedel 11 mesto, Maja Dular je nastreljala 389 krogov in bila trinajsta, Robi Markoja pa 581 krogov in zasedel devetnajsto mesto. (FM)

Badminton

V Lendavi je bil tretji C-turnir v badmintonu, ki ga je pripravil BK Mladost. Med 29 igralci in igralkami so bili tudi gostitelji. Najboljša med njimi je bila Natalija Petković, saj je med dekleti zasedla prvo mesto. Pri dečkih je Šömen zasedel šesto mesto. (FH)

Košarka

Na pomurskem košarkarskem prvenstvu za st. dečke so igrali: OŠ I MS : OŠ Bistrica 54 : 40, OŠ I MS : OŠ II MS 45 : 31 in OŠ II MS : OŠ Bistrica 47 : 38. Vrstni red: 1. OŠ I MS, 2. OŠ II MS, 3. OŠ Bistrica. Soboški ekipi sta se uvrstili na državno prvenstvo, ki bo 28. januarja v Murski Soboti in Muti. (KG)

Igra z zvenečo žogico

V Krogu je bilo prvo in drugo kolo tekmovanja v državni ligi v igri z zvenečo žogico. Rezultati – Zmaji : Ljubljana 6 : 5 in 6 : 5, Murska Sobota : Ljubljana 6 : 5 in 10 : 5 ter Murska Sobota : Zmaji 3 : 7 in 11 : 12. Vrstni red: 1. Zmaji, 2. Murska Sobota (Maučec, Potočnik, Vogrinčič), 3. Ljubljana. (TK)

Namizni tenis

Lahka zmaga MT Sobote

V prvem kolu spomladanskega dela prvenstva v prvi državni moški namiznoteniški ligi sta pomurski ekipi dosegli pričakovana izida. Moravske Toplice Sobota so prepričljivo premagale predzadnjo ekipo Krke. Horvat je dosegel prepričljivi zmagi, nekaj več težav sta imela Unger in Kocuvan. Radgončani na srečanju z drugouvrščenim Mariborom niso imeli nobenih možnosti za presenečenje, zlasti še, ko je njihov najboljši igralec Kitajec Xu Jia v prvem krogu nepričakovano izgubil s Komcem, čeprav je potem premagal rojaka Yang Shija. Rihtarič in Solar pa nista uspela osvojiti niti niza.

Moravske Toplice Sobota : Krka 6 : 0 (Kocuvan : Retelj 2 : 0, Unger : Kralj 2 : 1, Horvat : Hribar 2 : 0, Unger : Retelj 2 : 0, Kocuvan : Hribar 2 : 1, Horvat : Kralj 2 : 0). **Maribor : Radgona 6:1** (Yang Shi : Rihtarič 2 : 0, Plohl : Solar 2 : 0, Komac : Xu Jia 2 : 0, Plohl : Rihtarič 2 : 0, Yang Shi : Xu Jia 0 : 2, Komac : Solar 2 : 0, Komac - Yang Shi : Solar - Xu Jia 2 : 0). M. U.

1. liga moški

Preserje	10	8	2	0	58:24	18
Maribor	10	8	1	1	54:17	17
Olimpija	10	6	3	1	53:23	15
Velenje	10	6	1	3	45:37	13
MT Sobota	10	5	1	4	41:34	11
Radgona	10	3	3	4	43:44	9
Radlje	10	3	3	4	38:40	9
Učila Križe	10	1	2	7	27:54	4
Krka	10	1	2	7	18:52	4
Petovia	10	0	0	10	8:60	0

2. liga moški

Kema Puconci	9	9	0	0	54:9	18
Škofije	9	8	0	1	49:15	16
Logatec	9	6	1	2	44:22	13
MT Sobota II	9	5	1	3	45:33	11
Partizan	9	4	2	3	38:39	10
Ilirija	9	4	0	5	31:38	8
Merkur	9	3	1	5	25:42	7
Vesna	9	1	2	6	25:50	4
Melamin	9	1	1	7	25:51	3
Olimpija II	9	0	0	9	17:54	0

Odbojka

V Murski Soboti razburljivo

V trinajstem kolu prvenstva v prvi državni moški odbojkarski ligi je Bled v Murski Soboti tesno s 3 : 2 (25 : 22, 19 : 25, 15 : 25, 25 : 23, 16 : 18) premagal domače Pomurje.

Sobočani so tokrat igrali zelo dobro, zlasti v prvem, četrtem in petem nizu, vendar niso imeli sreče, da bi premagali favorizirano ekipo Bleda. V zadnjem nizu niso izkoristili dveh zaključnih žog. Prvič je zaigral v ekipi Pomurja mladi Zakojč. **Pomurje:** Horvat, Tot, Veren, Čeh, Zakojč, Kerec, Skandali, Topovšek, Kovačec, Fujs.

V enajstem kolu prvenstva v prvi državni ženski odbojkarski ligi je Zavarovalnica Maribor iz Ljutomera v Ljubljani po pričakovanju premagala ekipo Asics Tabor s 3 : 0 (25 : 15, 25 : 16, 25 : 23). **Zavarovalnica Maribor Ljutomer:** Vrbnjak, Oletič, Kolar, Drevenšek, Pirher, Šoštarič, Mörec, Kodila, Zver, Jureš, Tretinjak. (NŠ, FM)

Zmaga Beltinec

V trinajstem kolu prvenstva v drugi državni moški odbojkarski ligi so Beltinci v Novem mestu premagali Krko s 3 : 0 (25 : 15, 27 : 25, 25 : 17). **Beltinci:** Horvat, Gobec, Janža, Časar, Lukač, Gumilar, Prša. Odbojkarji IGM Hoče pa so premagali Ljutomer s 3 : 1 (25 : 21, 18 : 25, 25 : 11, 25 : 21). **Ljutomer:** A. Grut, B. Grut, D. Kodila, G. Kodila, Špilak, Onišak, Primec, Pirher, Horvat, Babič. (NŠ, FM)

Mednarodni zimski kros

V soboškem parku 135 tekačev

V soboškem parku je bil letošnji peti mednarodni zimski kros, ki ga je organiziral Atletski klub Pomurje iz Murske Sobote. Sodelovalo je 135 tekačev iz Slovenije in Avstrije. Med njimi so bili tudi pomurski tekači in dosegli nekaj odmevnih rezultatov. V teku na 10.000 m je pri članih zmagal Avstrijec Chritian Resch, Geza Grabar (Pomurje) je bil tretji, Bojan Brus deseti, Karel Vrbnjak (oba TS Radenska) sedemnajsti. V teku na 4.000 m je zmagal Boris Spes iz Maribora, Miodrag Korčulanin (Pomurje) je bil osmi. Med ženskami je bila najhitrejša Sonja Roman (Pomurje). V teku na 3.000 m je Tomaž Roudi zasedel sedmo, Gregor Marušič (oba Pomurje) deseto in Marcel Režonja (Veržej) dvanajsto mesto. V teku na 2.000 m sta se izkazala David Horvat, ki je zmagal med dečki, in Lucija Cvetko (oba Pomurje), ki je bila najboljša med deklicami. Laura Korčulanin je zasedla sedmo mesto. Med najmlajšimi tekači na 1.000 m je zasedla Amela Zeković (Pomurje) četrto, David Vinković (Veržej) pa šesto mesto. (FM, fotografija: JZ)

Kegljanje

Zmaga Radenske

Zaradi obnove kegljišča v Radencih, ki bo trajala od 20. januarja do 10. februarja, so kegljači Radenske vnaprej odigrali prvenstveno tekmo 11. kola druge državne lige z ekipo Rolo Stmad iz Maribora in zmagali s 6 : 2 (5194 : 5101).

Za Radensko so zmagali: Steržaj, 884, Kučan, 875, Šebjanič, 869, in Harc, 906 podrtih kegljev. Tekmovali so še Drvarič, 873, Hojnik, 142, in Kos, 645 podrtih kegljev. (FM)

Šah

Aleš Lazar šesti

V Kranju je bilo končano letošnje državno mladinsko (do 20 let) prvenstvo v šahu. Sodelovali so tudi člani ŠD Radenska Pomgrad iz Murske Sobote Aleš Lazar, Miha Gomboc in Denis Gjuran ter dosegli solidne uvrstitve. Lazar je osvojil s 5,5 točke šesto, Gomboc s 5 točkami sedmo in Gjuran s 4 točkami osmo mesto. (FM)

Dvoranski hokej

Triglav zmagal v Ljubljani

V Ljubljani je bil mednarodni turnir v dvoranskem hokeju. Največ uspeha so imeli hokejisti Triglava iz Predanovec, ki so premagali Lek iz Lipovec s 4 : 2 in Svobodo iz Ljubljane s 6 : 5 ter zasedli prvo mesto. V tekmi za tretje mesto je Lek premagal UHCE iz Gradca z 8 : 1. Vrstni red: 1. Triglav iz Predanovec, 2. Svoboda iz Ljubljane, 3. Lek iz Lipovec, 4. UHCE iz Avstrije, 5. Svoboda II in 6. Monfalcone iz Italije. (FM)

Pikado

Skupina A

Picolo Melinci	7	6	1	0	76:36	19
Jolly Rankovci	8	6	1	1	77:51	19
NK Bakovci	8	5	0	3	73:55	15
Country Motov.	7	3	1	3	57:55	10
Stahovci	8	3	0	5	53:75	9
Kondor Gerlinci	8	1	2	5	53:75	5
Cigul Krog	8	0	1	7	43:85	1

Skupina B

Super OK Pušča	9	8	0	1	91:53	24
Jegermaister	9	6	1	2	80:64	19
Cosmos G. Č.	9	6	0	3	89:55	18
F. OF Krog	9	4	1	4	73:71	13
Lendava Čer.	9	3	2	4	71:73	11
Didi Pušča	9	3	1	5	72:72	10
Smreka Krašči	9	3	1	5	67:77	10
Breza Brezovica	9	0	0	9	33:111	0

VESTNIK NA INTERNETU:
http://www.p-inf.si

Zimska liga Si. mobil

Maribor pred Muro

V telovadnici soboške tretje osnovne šole je bil eden od treh turnirjev nogometnih prvoligašev v zimski ligi Si.mobil, ki ga je organiziral NK Mura. Sodelovala so štiri moštva: Mura iz Murske Sobote, Potrošnik iz Beltinec, Maribor PL in Pohorje iz Ruš. Največ uspeha so imeli Mariborčani, ki so v odločilni tekmi premagali Muro, najslabši pa je bil Potrošnik, ki je vsa srečanja izgubil z visokimi rezultati. Najboljši strelci: Popescu in Židan po 8, Dvoršak 7. Na sklepni turnir, ki bo 22. januarja v Ljubljani, se je uvrstil Maribor.

Mura : Pohorje 8 : 4 (Dvoršak 3, Vogrinčič, Cifer, Lukič, Munishi, Pima); **Maribor : Potrošnik 19 : 4** (Popescu 3, Bukovec); **Mura : Potrošnik 9 : 3** (Dvoršak 3, Brkič 2, Cifer, Dominko, Vogrinčič, Marinković); **Pohorje : Potrošnik 10 : 2** (Popescu 2); **Maribor : Mura 4 : 3** (Dvoršak, Munishi, Vogrinčič). **Maribor : Pohorje 7 : 5.** Vrstni red: 1. Maribor 9, 2. Mura 6, 3. Pohorje 3, 4. Potrošnik 0 točk. (FM)

Tenis

Andreja Klepač dvojna državna prvakinja

V Celju je bilo državno teniško prvenstvo za dečke in dekleta do 14 let. Sodelovala sta tudi člana TK Radenci Andreja Klepač in Nejc Novak ter dosegla lep uspeh. To še posebej velja za Andrejo Klepač, ki je lani osvojila vse možne državne naslove v kategoriji do 14 let, saj je tudi tokrat zmagala med posameznicami in v dvojicah. Klepačeva kot prva nosilka je med posameznicami izgubila le en niz v polfinalu z Ljubljančanko Tino Obrez. V tekmovanju dvojic pa je državni naslov osvojila skupaj z Obrezovo. Andreja Klepač je tako osvojila dva državna naslova. Radenčan Nejc Novak pa je med posamezniki izpadel šele v četrfinalu, ko ga je premagal Jagarinec. Na tekmovanju je sodelovala tudi Stefana Davidovski iz Moravskih Toplic, sicer članica mariborskega Branika, vendar je imela smolo, saj se je že v prvem kolu srečala z zmagovalko Klepačevo in izpadla.

V Radencih pa je bilo državno teniško prvenstvo za dečke in deklice do 16 let. Od več kot 200 prijavljenih je organizator TK Radenci lahko sprejel le 128 tekmovalcev in tekmovalk. Med njimi so bili tudi Radenčani Andrej Pintarič, Nejc Novak in Luka Prislan pri dečkih ter Andreja Klepač in Bruna Fekonja pri dekletih. Najuspešnejša je bila Andreja Klepač, ki se je kot deveta nosilka uvrstila v finale, kjer jo je premagala prva nosilka Nina Šuvak s 6 : 4 in 6 : 1. Klepačeva je tako zasedla drugo mesto in postala podprvakinja. Pri dečkih se je izkazal Andrej Pintarič, ki se je uvrstil v polfinale, kjer ga je premagal Anže Kapun iz Maribora s 6 : 1 in 6 : 1. V dvojicah sta se Pintarič - Novak uvrstila v četrtfinale. (FM)

Zdravilišče Moravske Toplice

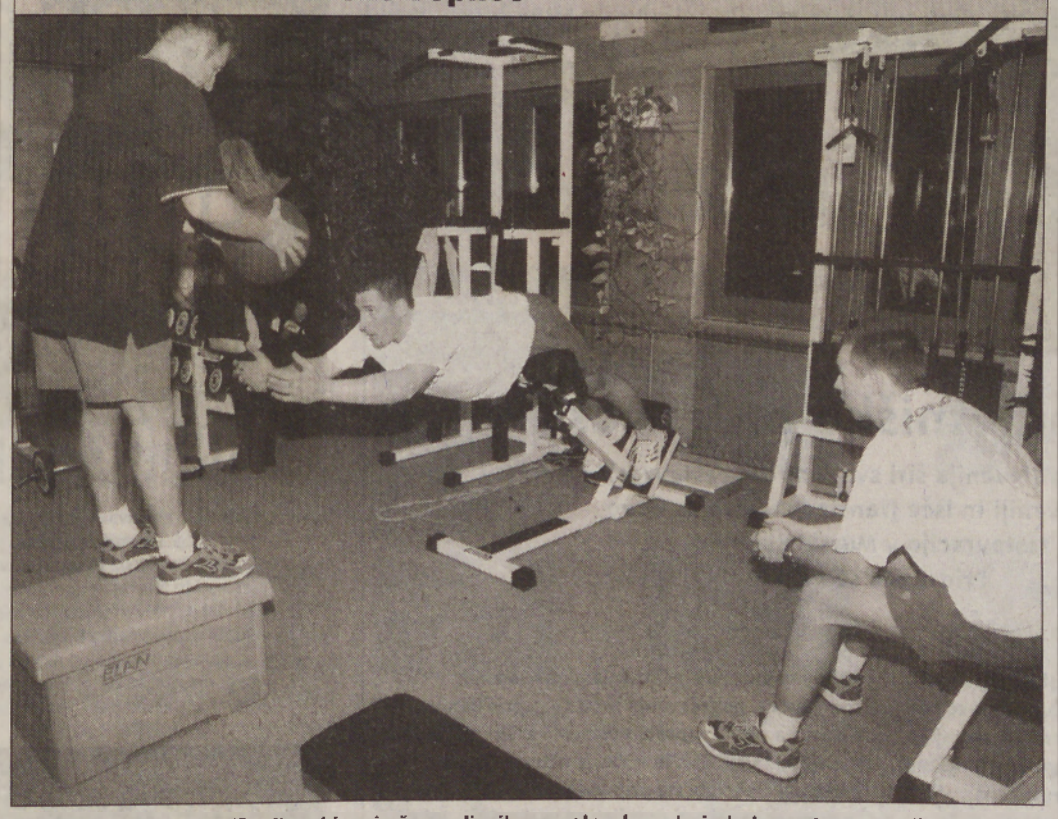

Zdravilišče Moravske Toplice, ki se je že uveljavilo s pestro, bogato in kakovostno ponudbo storitev v športnih, terapevtskih in kopaliških dejavnostih, privablja tudi vedno več aktivnih športnikov. V Zdravilišče Moravske Toplice prihajajo na rehabilitacijo, športne prireditve, priprave ali relaksacijo. Tako so bile Moravske Toplice v lanskem letu gostitelj mednarodnega balonarskega festivala ter evropskega prvenstva v hokeju na travi za moške in ženske skupine C. V Moravskih Toplicah so bili na pripravah nogometaši Hapoela iz Izraela, rokometašice Krima Electe iz Ljubljane, nogometaši slovenskih prvoligašev, naša najboljša kegljavka Marika Kardinar iz Dobrovnika in nazadnje slovenska moška alpska smučarska A-reprezentanca. Moravske Toplice pa so večkrat obiskali tudi drugi vrhunski športniki, med katerimi velja omeniti nekdanjega alpskega smučarja Marca Girardellija, nogometaša in selektorja Srečka Katanca, ki je bil na pripravah v Moravskih Toplicah tudi s slovensko člansko reprezentanco, in druge. V Moravskih Toplicah pa so letos organizirali tudi turnirje v tenisu, golfu, tekaške in kolesarske prireditve in drugo. Na fotografiji člani slovenske alpske smučarske A-reprezentance v fitnesu Zdravilišča Moravske Toplice. (FM, fotografija: JZ)

Razmišljanje

Kaj bo z beltinskim nogometom?

To vprašanje si ljubitelji nogometa v zadnjem času vse pogosteje postavljajo, vendar ne najdejo pravega odgovora. Stvari pa postajajo iz dneva v dan jasnejše. Optimistične napovedi predsednika kluba Adija Erjavca, ki je sicer vložil v razreševanje težke situacije veliko energije, volje in časa, se kot kaže ne bodo uresničile, saj mu ni uspelo izpeljati načrtovane »finančne konstrukcije«, s katero bi lahko poravnal zaostale pogodbene obveznosti, hkrati pa v klub pritegnil nekaj kakovostnejših igralcev. V teh naporih pa je bil tudi preveč osamljen in brez potrebne pomoči, da bi lahko zahtevno nalogo uspešno izpeljal. Tako pa se stvari zaostrujejo. Izpad iz lige sicer ni dramatičen, saj so iz najvišjega tekmovanja izpadla veliko večja moštva. Škoda je le, da tega v klubu niso prej ugotovili, saj bi lahko že pripravljali moštvo za drugo ligo. To pa pomeni nadaljevanje prvenstva z domačim igralskim kadrom. Postavlja se vprašanje ali bodo Beltinčani z obstoječim igralskim kadrom lahko brez težav odigrali do konca spomladanski del prvenstva v prvi državni ligi, saj bi izlop iz lige pomenil nadaljevanje tekmovanje v najnižjem razredu. Moje razmišljanje želim podkrepiti z nekaterimi dejastvi. Letošnjo tekmovalno sezono v prvi državni ligi so Beltinčani že začeli z zelo skromnim igralskim kadrom, saj je klub zapustilo nekaj kakvostnih igralcev, ki so jih lahkomiselno izpustili iz svoje sredine. V času jesenskega dela prvenstva je prišlo do številnih menjah igralcev in trenerjev, kar je tudi imelo negativne posledice. Rezultat tega je zadnje mesto na lestvici, brez zmage. V zimskem času so klub zapustili še Mitja Erniša, Simon Baranja, Zdravko Cener, Igor Bedo, Sašo Novak, Ilija Kitič in Safet Hadžič. V Beltince so sicer prišli Luka Vidmar iz Olimpije, Boris Kosir iz Hrvaške, Tomaž Praštala iz Komende, Butar Cezar iz Romunije, Primož Jeršin iz Elana, Tasič iz Korotana in Bogdan Črnko, ki se je vrnil, vendar vodstvo kluba zaradi pomanjkanja denarja z nobenim doslej ni sklenilo pogodbe. Tako je prvi zapustil Beltince Vidmar in odšel k Primorju, odšla sta tudi sta tudi Tasič in Jeršin, medtem ko s Kosirjem v klubu niso bili zadovoljni. K beltinskemu prvoligašu je nameravalo priti še nekaj igralcev, med njimi tudi Štefan Škaper, ki pa je bil za beltinske razmere predagi. Pričakovati je bilo, da v Beltince ne bo trenerja Miloša Šoškiča, ki naj bi rešil Potrošnika izpada iz prve lige, saj je znano, da gre za enega najdražjih trenerjev v Sloveniji. Enako velja tudi za Pero Nadovezo, ki je bil tudi med kandidati za trenerja. Priprave beltinskega prvoligaša tako vodi dosedanji pomočnik trenerja Jože Sečkar, ki pa nikakor ne more biti zadovoljen z razpoložljivim igralskim kadrom. Da je stanje kritično je pokazal ponedeljkov trening, saj se je v beltinskem parku zbralo le 11 nogometašev, trije pa so bili upravičeno odsotni zaradi bolezni in poškodbe. S tako skromnim kadrom ne bo mogoče končati drugega dela tekmovanja v prvi državni ligi, zlasti še, ker imajo nekateri igralci že precej rumenih kartonov, pričakovati pa je tudi poškodbe. Da razpolagajo s skromnim kadrom je pokazala tudi zimska liga v Murski Soboti, saj so Beltinčani na treh tekmah dobili 38 golov ali približno toliko kot vsi ostali trije prvoligaši. Dosegli pa so le 9 golov, od tega Poposcu 8, ki je bil poleg Židana najboljši strelec. Kot kaže pa bi Popesca radi videli v svojih vrstah pri soboški Muri, kar pomeni, da se bo igralski kader še zmanjšal. Tako se izteka devetletno tekmovanje nogometašev Potrošnika v prvi državni ligi, ki so kot moštvo z »naj... nogometne vasi« navduševali s svojimi igrami po Sloveniji in tudi uspešno promovirali občino in sponzorja.

FERI MAUČEC

Portal negovskega gradu

V okviru finančnih možnostih rešujejo negovski grad. Lani je zanj država namenila le toliko, da so lahko sanirali kakih 20 metrov grajskega zidu in kamniti vhodni portal z grbom nekdanjih lastnikov Trauttmansdorfov. Lepo so ga obnovili in kaže si ga je bliže ogledati. – Foto: L. Kr.

Več kot tisoč litrov mleka

Bunčani na Murskem polju so vas z 59 hišnimi številkami in dvesto prebivalci, ki se večinoma preživljajo s kmetijstvom oziroma živinorejo. V vasi imajo zbiralnico mleka, v kateri vsako jutro in zvečer prevzema mleko Franc Šijanec, odvaža pa ga cisterna Ljutomerskega Mlekoprometa. Dnevno odda 21 kmetij skupaj 1.100 litrov mleka. Tudi Marta Ledinšek in Anica Osterc vsak dan pripeljeta s posebnima vozičkoma v zbiralnico po nekaj deset litrov mleka. – Foto: L. Kr.

Obiskali smo Vratji Vrh v apaški KS

Kako bi brez Mirka Graha?

Našli bronasto sekiro

Vratji Vrh je razloženo naselje na slemenu, pobočju in vznožju hriba, ki se kot izrastek Slovenskih goric spušča k obmejni Muri. V naselju, ki je na nadmorski višini 220 do 300 metrov, živi okrog 100 ljudi, kar je več kot dvakrat manj kot na primer 1931. leta, ko so jih popisali 216. Tedaj (in še 20 let pozneje) so tam živeli predvsem viničarji, ki so obdelovali vinograde in sadovnjake *gospode*.

Po odpravi viničarskih odnosov so viničarji pridobili hišo in kar ostali na Vrhu, da so lahko še naprej delali, vendar potem v družbenih vinogradih nekdanjega Kmetijskega kombinata Gornja Radgona. Po vojni pa se je tam naselilo tudi nekaj borcev s Kranjskega, ki so kupili hiše z ohišnicami. Sicer pa glede na to, da so našli 1895. leta na Vratjem Vrhu bronasto sekiro, lahko sklepamo, da ima kraj bogato zgodovino, le raziskati bi jo bilo treba.

Namen tega pisanja pa je na kratko predstaviti sedanji utrip v naselju. Pri tem nam je pomagal Mirko Grah, ki je po poklicu papirničar, zaposlen v Sladkogorski, v prostem času pa ima več konjičkov, o čemer bomo pisali kdaj pozneje. Zdaj pa o njegovih prizadevanjih, da bi kraj dobil vso infrastrukturo, ki spada k sodobnemu naselju.

Mirko je bil več let aktivist KS Stogovci in, kot je povedal, »vodil določene aktivnosti«. Pred kakimi desetimi leti so dobili v hišah, ki so raztresene po Vrhu, močnejšo elektriko. Tedaj so se vaščani (med katerimi je bilo veliko starih) posebej zavzeli za pridobitev, zato so kar ročno izkopali veliko jam za električne drogove, pomagali pri njihovem postavljanju, vlekli so žice.

Lahko si predstavljamo, kako je z makadamskimi cestami na pobočjih in vrhovih, ko je večje neurje. Tako je bilo tudi na Vratjem Vrhu: v okviru gmotnih možnosti so navažali gramoz na te strmine, voda pa ga je odnašala. Jalovo početje. Potem je vzniknila pobuda, da je treba ceste asfaltirati. Stekla je akcija zbiranja denarja: nekaj je dala KS Stogovci, nekaj občina ..., preostalo pa sta zbrala zakonca Zdenka in Mirko Grah. Prispevali so posamezni občani (tudi taki, ki še nikoli niso bili na Vrhu), podjetniki, lovci, ribiči ... Kar 400 ljudi je primaknilo svoj dar za cesto. Skupaj so darovali 1.200.000 tolarjev. In potem so asfaltirali 1,7 kilometra dolgo cesto od mesarstva Štìng, ki je pri cesti Podgrad – Trate, na Vratji Vrh.

»Predvidoma v letošnjem letu pa bomo skušali narediti 1.700 metrov asfalta na Vratji Vrh še iz lokavske smeri,« je bil optimističen Mirko Grah.

Spet bo to pridobitev, ki bo najbrž pritegnila še kak mlad par, ki se bo odločil za življenje na Vrhu. Če pa bo državni sklad kmetijskih zemljišč končno sprostil zemljišča nekdanjega kmetijskega kombinata in jih prodal ali dal v dolgoročni najem, bo to koristno za prebivalstvo, saj bodo lahko oživili gospodarsko dejavnost. **Š. SOBOČAN**

Na Vratjem Vrhu smo za hip zmotili pri delu Janeza Gornika, ki je bil zaposlen v Sladkogorski, potem je bil na zdravljenju, zdaj pa je zakuril v kovaški peči in oživil kovaško dejavnost. Zanimivo: okaval je nov leseni del kmečkega voza. Nekoč je bilo to osnovno delo kovačev, po »prihodu« traktorjev in prikolic pa si ni dal nihče več izdelovati lesenih voz. Zdaj, po več desetletjih pa naletiš na kovača, ki okava voz ... Nostalgija? Ne! Nekdo pač voz potrebuje tudi danes. – Foto: Š. S.

Ugriznite

... v podjetniško priložnost!

McDonald's Slovenija širi svojo mrežo restavracij po celi Sloveniji in išče franšizojemalca za novo restavracijo v Murski Soboti.
Pridružite se nam.

Kdo smo?

McDonald's je največja veriga restavracij s hitro postrežbo na svetu. V 117 državah deluje več kot 25.000 restavracij, ki skupaj postrežejo skoraj 40 milijonov gostov. Kakovost proizvodov, prijazna postrežba, vzorna čistoča in zmerna cena, franšizojemalec kot neodvisen partner - to je preizkušena formula za uspeh.

Koga iščemo?

Poslovne partnerje z izkušnjami pri vodstvu sodelavcev, povečevanju prodaje, upravljanju financ na poti k uspešni poslovni karieri. Preveva Vas podjetniški duh in v Vas je trdna želja po uspehu. Po potrebi ste pripravljeni zavihati rokave in skupaj s sodelavci poprijeti za vsako delo. Želite biti samostojen podjetnik, ki se zaveda vseh možnosti in faktorjev uspeha ali propada v tržnem gospodarstvu, ki pa lahko v vsakem trenutku računa na pomoč "izkušenega partnerja" pri doseganju skupnih podjetniških ciljev.

McDonald's
Restavracija za vso družino

Poiščite nas.

McDonald's Slovenija d.o.o., Dunajska 22, 1000 Ljubljana, Oddelek za franšizing
tel.: 061 317 674, 329 091, 322 485; fax.: 061 322 555

Kaj vse se lahko zgodi v eni sami sekundi?

Veliko in nič.

Na primer: nov avtomobil 31. decembra ob 23. uri, 59 minut in 59 sekund v naslednji sekundi pridobi eno leto. Vendar kilometrski števec ostane na ničli, avtomobilski plašči so še zmeraj neuporabljeni, sedežne prevleke nedotaknjene. Avtomobil ostane isti, popolnoma nov ... Pridobi le novo ceno. Nižjo. Vsaj pri nas, pri Citroënu. S 1. januarjem imajo vsi modeli osebnih vozil letnika '99 novo, ugodnejšo ceno. Prihranek bo velik, vožnja z novim Citroënom pa ... pravi užitek.

CITROËN
www.citroen.si
Citroën priporoča TOTAL

že od 2.992.000 SIT xantia
že od 1.293.000 SIT saxo
berlingo že od 1.610.000 SIT
xsara že od 1.762.000 SIT

Kdor ne pohiti, zamudi!
Svetujemo vam, da pohitite, saj je število avtomobilov Citroën z novo, ugodnejšo ceno omejeno. Naša ponudba velja, na žalost, le do prodaje zalog.

Posebna ponudba velja tudi za nekatere različice modelov Jumpy in Jumper, letnik '99.

12
Brezskrbnih 12 let. S Citroënom.

Avtomobili Citroen, kupljeni po 1. januarju 2000, imajo 3-letno garancijo na barvo in kar 12-letno na prerjavenje.*

* Velja za vsa osebna vozila (izjema so Saxoji izdelani do vključno avgusta 1999)
Citroën Slovenija, d.o.o., Ulica 15. maja 18, 6000 Koper

Podobe življenja iz naših krajev

Marija v Rinčetovi Grabi

Lesi – njen najboljši prijatelj

Profesorja Jan Šedy in Borut Belec sta v Krajevnem leksikonu Slovenije zapisala za Rinčetovo Grabo, ki je od Ljutomera oddaljena štiri kilometre, da je »razloženo, izrazito vinogradniško naselje zahodno od Nunske Grabe in vzhodno od doline potoka Kostanjevice, ki se tu stika z Murskim poljem«.

Naselje ima obliko podkve, razpotegnjene od severa proti jugu tako kot Nunska Graba. Zaviti del podkve je na jugu, medtem ko sta kraka odprta na severu proti Podgradju in Presiki. Okrogli del podkve prehaja v zaselek Strmec. Skozi vas peljeta dve cesti: tista po slemenu deli Rinčetovo Grabo od Nunske Grabe, druga cesta pa vodi po dolini. Obe se priključita v Stročji vasi k regionalni cesti Ljutomer-Razkrižje.

Sam sem se tokrat zapeljal po lani asfaltirani dolinski cesti. Obiskal sem menda najstarejšo prebivalko Rinčetove Grabe. Najprej sem zvedel, da je dobil kraj ime po rodbini Rindscheit, nekdanji posestnici Dolnjega gradu. Starejše poimenovanje pa naj bi bilo Nachtigallgraben. Vasica ima 108 prebivalcev.

Z Marijo Antolič sem kramljal predvsem o nekdanjem življenju v tamkajšnjih krajih.

»Bilo je siromaštvo. In veliko otrok. Sama izhajam iz Puckove družine v Nunski Grabi, kjer nas je mati rodila devet. Zelo mlada sem se poročila s Francem Antoličem iz sosednje Rinčetove Grabe. Veliko sva delala v bližnjih vinogradih graške škofije, po denacionalizaciji pa v goricah družbenega vinogradniškega posestva: kopala sem, plela, nosila škropivo, trgala grozdje in tudi rezala trto. Z možem sva si uredila skromno stanovanje v nekdanji *preši*. Rodila sem dva otroka. Sin Franc, ki izdeluje drobne tekstilne izdelke, si je ustvaril družino v Radencih, kjer imam vnuka Gorazda in Andrejko ter že pravnukinjo Uršo. Hčerka Marija pa je ostala na domačem gruntu, kjer je sezidala novo hišo, sicer pa se ukvarja z gostinstvom v Ljutomeru. Njena hči Alenka – moja vnukinja – živi pri meni v Rinčetovi Grabi, zaposlena pa je v vrtcu v Stročji vasi kot vzgojiteljica.«

»Kako pa je bilo nekoč v Rinčetovi Grabi?«

»Ko sem bila mlada, smo orali s kravami, saj so imeli konje le bogatejši, ki pa jih v tej grabi ni bilo ravno veliko. Ko je še živel mož, sva redila v hlevu po nekaj glav goveda in veliko več svinj. Ko sem bila mlada, nismo imeli elektrike, ne telefona; vozili smo se po kotanjastih kolnikih, po vodo pa smo hodili z lonci in vrči k vaškemu vodnjaku. Ko bi bila voda potrebna le za gospodinjstvo, bi še šlo, toda veliko več je je bilo treba prinesti zaradi napajanja živine. Ko ...«

»Vem, biti je moralo težko, verjetno pa ste se včasih tudi kaj poveselili.«

»Da, bili so tudi veseli trenutki, na primer ob trgatvi grozdja, ko so prišli tudi gospodje iz graške škofije.«

»Kako pa je ime vašemu hišnemu čuvaju?«

»Lesi.«

»Se veliko potepa?«

»Ko je ‚njegov čas' odide, a se hitro vrne v hišo. Prava prijatelja sva. V glavnem je noter in lepo se je zredil. Je že precej star in hudo mi bo, če bo umrl prej kot jaz.«

Zunaj se je še bolj stemnilo in poslovil sem se od babice Marije in vnukinje Alenke. Obljubil sem, da bom fotografijo ne le objavil v Vestniku, ampak jo bom tudi poslal po pošti.

Š. SOBOČAN ■

Marija Antolič iz Rinčetove Grabe in njen hišni čuvaj Lesi, ki smo ga le stežka »pregovorili«, da je dovolil fotografirati. – Foto: Š. S.

Na kratko

Lipa

V beltinski občini je 188 samostojnih podjetnikov, ki se ukvarjajo z različnimi dejavnostmi. Nekaterih je morda »preveč«, drugih pa premalo. V Lipi, ki je kar velika vas, niso imeli frizerskega salona. Zdaj ga imajo, saj ga je odprla Mojca Jona iz Beltinec. Novi frizerski salon je odprl predsednik KS Lipa Jože Dominko, navzoče je nagovoril tudi župan beltinske občine Jože Kavaš, salon pa je blagoslovil turniški kaplan Janko Babič. (J. Ž.)

Bodonci

Podružnična osnovna šola v Bodoncih ima štiri razrede in nekaj več kot 50 učencev. Letos se bodo vključili v projekt eko šole, katere glavna naloga je ohraniti čisto in zdravo okolje. To pa je sicer že vidno v okolici, kajti otroško igrišče v neposredni bližini je opremljeno z igrali iz naravnih materialov, za kar ima največ zaslug Milan Kuzmič. Na šoli uvajajo sodobno računalniško tehnologijo, jeseni pa bodo začeli s poskusnim programom devetletne osnovne šole. (J. Ko.)

Gornja Radgona

Člani Ribiške družine Gornja Radgona – TE Gornja Radgona so te dni ustvarili na območju Lisjakove grabe ob opuščenem rokavu Mure ledeno ploščo, kjer se je mogoče drsati. To je velika pridobitev za Radgončane, saj v okolici ni na voljo naravnih, kaj šele umetnih drsališč. Ker je drsališče na travniku, je drsanje na njem varno. (F. Kr.)

Gornja Radgona

Na območju občin Gornja Radgona, Radenci in Sveti Jurij ob Ščavnici se je lani rodilo 171 otrok, kar je pet manj kot v 1998. letu. Lanski »minus« ni velik, toda število rojstev upada že nekaj let. Tako se je, na primer, pred desetimi leti (1989. leta) rodilo kar 310 otrok. Lani pa se je narodilo kar 92 otrok staršem, ki (še) niso bili poročeni. (F. Kl.)

Krajevna skupnost Stogovci

Ohranjanje kulturne dediščine

Obnovili so dve kapelici

Vodstvo Krajevne skupnosti Stogovci je nekako v strahu omenilo pobudo, ki je že nekaj časa tlela kot želja marsikaterega od krajanov. V oči sta bodli razpadajoči kapelici v Stogovcih in Drobtincih.

Po dogovoru z apaškim župnikom g. Ferenckom so se lotili dela. Najprej so prišli zidarji in marsikaj naredili nanovo. Potem je slikar namočil čopiče in naslikal nabožne podobe. Vaščani so se izkazali ne le z delom, ampak so dali tudi pijačo in prigrizek. Pa tudi stroške slikave določene slike so plačali.

Ena od obnovljenih kapelic v KS Stogovci. – Foto: B. Ma.

Obnova kapelic ni bila poceni. Velik del so prispevali z darovi v cerkvi v Apačah, nekaj je primaknilo župnišče in tudi krajevna skupnost je prispevala svoj del. Delavci javnih del pa so uredili okolico in tako sta oba kraja veliko pridobila. Marsikateri turist, ki se pelje po magistralni cesti Podgrad–Trate, se ustavi ob kapelici v Stogovcih in Drobtincih in pritisne na sprožilec fotoaparata.

Krajani KS Stogovci so torej spet naredili nekaj koristnega za svoje območje. Le tako naprej!

B. MACUH ■

Zavrh v Slovenskih goricah

Vokalni kvintert Završki fantje, ki deluje že sedemnajst let, je doslej nastopil kar osemstokrat, pa ne le v Sloveniji, ampak tudi v Avstriji, na Hrvaškem, v Srbiji, Nemčiji, na Madžarskem in v Kanadi. Posnel je dve kaseti in dve zgoščenki. Zdaj se Završki fantje odpravljajo v Avstralijo. Nastopili bodo v Canaberri, Syidneyu in Wollongongu, stanovali pa bodo pri izseljencih iz Slovenskih goric in Prekmurja. Pred odhodom so dali ponatisniti zgoščenko Hiša doma. Druga zgoščenka pa ima naslov Dobro jutro, ljubica moja. Završke fante vodi Darko Škerget. Na turnejo v Avstralijo odhajajo na povabilo avstralsko-slovenskega društva iz Canbere. (F. Br.)

Soboško društvo upokojencev pred programsko-volilnim občnim zborom

Razgibano delo v sociali, kulturi, športu ...

Priznanje Mariji Horvat za delo v sociali

Upravni odbor Društva upokojencev Murska Sobota je na nedavni redni seji sprejel sklep, da bo v začetku leta sklical programsko-volilni občni zbor. Ob tej priložnosti so podelili v imenu Zveze društev upokojencev Slovenije predsednici komisije za socialna vprašanja gospe Mariji Horvat priznanje za uspešno delo v sociali. Horvatova je tudi dejavna članica enake komisije, ki deluje pri republiški zvezi.

Na seji so se z enominutnim molkom poklonili spominu na umrlega člana odbora Jožeta Čerpnjaka iz Kuzme, ki je bil je zelo aktiven društveni delavec.

Društvo je v minulem mednarodnem letu starostnikov še bolj skrbelo za ostarele oziroma pomoči potrebne občane. Pri tem so sodelovali z občinskimi strokovnimi službami in humanitarnimi organizacijami. Prizadevali so si za pridobivanje novih poverjenikov oziroma konkretnih oseb v Murski Soboti, na katere se bodo starejši lahko obračali.

Lani je društvo pripravilo akademijo v počastitev dneva upora proti okupatorju ter skupen koncert društvenih mešanih pevskih zborov upokojencev iz Murske Sobote in Porabja. Organizirali so kulturno-umetniško prireditev ob slovenskem kulturnem prazniku za Slovence v Budimpešti. Dejavne so bile pihalna godba ter likovna in literarna sekcija.

Razgibane so bile aktivnosti balinarjev, šahistov, strelcev, ribičev in kegljačev. Dvakrat tedensko sta potekali organizirano plavanje in telovadba. Kolesari, kegljа in balina okoli 176 članov. Lani so opravili nad tisoč aktivnosti. Planinci so se udeležili pohoda na Pohorje in Tromejnik v Prekmurju. Nekateri pa planinarijo v okviru Planinskega društva Mura.

Na regijskem tekmovanju v šahu aprila lani, ki je bilo v Spodnjih Ivanjcih, so zasedli šahisti prvo mesto in se tako uvrstili na državno prvenstvo. Bilo je septembra v Mariboru in na njem so si soboški upokojenci priborili četrto mesto med enajstimi sodelujočimi moštvi. Na turnirju šahistov upokojencev Maribora, Ptuja, Čakovca, Ljutomera, Murske Sobote in Veržeja so bili prvi.

V hotelu Delfin v Izoli je lani letovalo v treh desetdnevnih izmenah 105 članov. Izletov se je udeležilo 236 članov in treh družabnih prireditev prek 400 članov. Lani je društvo štelo povprečno 2000 članov.

F. Š. ■

Koledar z lastnimi risbami

Za nami so trenutki, ko smo svoje najbližje, tiste, ki jih imamo radi, obdarili s tem ali onim. Teh trenutkov so se zelo veselili tudi otroci vrtca in podružnične osnovne šole v Mačkovcih. Mentorja Simona Pintarič in Bojan Ošlaj sta jih navdušila so izdajo koledarja 2000 z njihovimi risbami. Vse skupaj so tudi uspešno izpeljali. S prodajo koledarja so tudi zaslužili denar za videokamero, ki jim jo je kupil dedek Mraz, in z njo so posneli prve minute srečanja z njim. To je bilo za vse veliko in prijetno presenečenje. JG

Družinska fotografija – Mihael je na desni, pred njim stoji njegova žena, na sredini starejša hčerka, za njo njen mož, na levi pa je najmlajša hčerka.

Iskali smo korenine obogatelega izseljenca

Klicali so ga Brezjek

V rojstnem kraju vidni sledovi

Nemir med ljudmi je bil čedalje večji. Kako živeti dalje? Ali še naprej v ponižujočem siromaštvu in popolni podrejenosti madžarski nadvladi ali se podati v svet, ki je ponujal delo, zaslužek in večjo blaginjo? Ta in še druga vprašanja, povezana z nadaljnjim življenjem, so se začela porajati našim prednikom v Prekmurju okrog leta 1890. Od tedaj dalje so se začeli namreč dokaj množično izseljevati v Ameriko in druge bogatejše države, kjer je bilo mogoče dobiti zaposlitev.

Zakaj so odhajali?

Dr. Jože Sraka, ki je s svojima bratoma Alojzom in Janezom leta 1984 izdal knjigo Prekmurci in Prekmurje, takole opisuje tiste čase:

»Prekmurci so se napotili v ZDA po letu 1890. Razlogov je bilo več. Razmere v ogrski državi so se zaostrovale. Madžarizacija je postajala vedno močnejša; zapirali so meje in slovenski živelj so odkrito in javno zoperstavljali. Vse to je vodilo v popolno podrejenost madžarski nadvladi. Odpor je bil zavesten in podzavesten. Prebujanje narodne zavesti je postajalo močnejše, ker je pravilno odkrivalo in usmerjalo stoletne želje ljudstva po svobodi in življenju v okviru slovenskega naroda. Mnogi so šli v Ameriko, da zaslužijo, se vrnejo, kupijo zemljo in tako zmanjšajo možnosti raznih pritiskov. Nekatere je vodila želja po ustvarjanju v drugačnih razmerah. Ekonomski dejavnik je tudi bil prisoten, vsekakor pa ni imel današnje vsebine. Takrat je siromaštvo pomenilo ponižanje človeškega dostojanstva in zunanjo oviro za razcvet človeške osebnosti ... Naši predniki niso bežali iz domovine, ampak so jo začasno zapustili, da se vrnejo z novimi izkušnjami, idejami in materialno močnejši. Njihova človeška in osebnostna usmerjenost ni bila v iskanju lažjega (mišljen je zgolj ekonomski vidik), ampak uresničevanje skritih zamisli – biti človek. To dokazuje izredno fin odnos do starega kraja, ki se je ohranil skozi generacije. Zdravih posameznikov in skupin, vse pa so imele korenine v preteklosti in stari domovini.«

Mihael in njegova žena sta najprej dala postaviti v domačem kraju križ v zahvalo, ker jima je življenje prineslo srečo. (Foto: JG)

Že leta 1925 je imel svoj avtomobil

Na podobnem razpotju se je leta 1913 znašel tudi **Mihael Horvat iz Brezovice** (občina Velika Polana). Pri hiši so bili štirje otroci; majhna kmetija jim je omogočala kaj več za samostojno življenje. Službe pa tudi ni bilo mogoče dobiti nikjer v okolici.

Mihaelu je bilo tedaj šestnajst let. Slišal je, da vsak, ki pride v Ameriko, dobi službo in dobro plaćo, da si potem lahko marsikaj kupi. Nekateri naj bi celo obogateli. In nekega dne je skrivaj odšel z doma.

Po pripovedovanju njegovega

Kapela (manjša cerkev) v Brezovici, ki so jo zgradili leta 1962 s finančno podporo Mihaela Horvata, izseljenca iz njihovega kraja. (Foto: JG)

danes živi na gruntu, kjer se je rodil Mihael, je bilo dovolj, če si uspel priti na drugo stran reke Mure, in sicer tja, kjer je bila tedanja Avstrija (kot del avstro-ogrske monarhije). Vodnikom pa je bilo potrebno plačati za pot 200.000 »ranjškov«. Za Mihaela se je vse dobro izteklo. Srečno je prispel v mesto Cleveland v Združenih državah Amerike, kjer se je zanj zares začela zelo uspešna druga pot v njegovem življenju. Kot je razkril in zapisal dr. Jože Sraka v omenjeni knjigi, je po prvi svetovni vojni ustanovil skupaj z nekim Židom in Poljakom podjetje za čiščenje oken. Kmalu se je osamosvojil in ustanovil lastno podjetje z nazivom »Prospect window cleanin company«. Po drugi svetovni vojni je ustanovil še podobno podjetje v mestu Buffalo (država New York), ki je postalo po nekaj letih največje v mestu. Zaposlovalo je okrog 300 delavcev. Ugotovljeno je tudi, da je Prekmurcem posojal denar za hiše brez obresti. Že leta 1925 je imel svoj avtomobil, nekaj let pozneje pa tudi lastno hišo. Postal naj bi multimilijonar (v dolarjih). Po njegovi smrti sta podedovali družbo njegovi hčerki, od katerih ena še živi.

»Brezjek so doma!«

Ali se je tudi kaj vračal v svoj rodni kraj in na neki način pokazal, da je v Ameriki obogatel? Da, rad je prihajal domov. Prvič se je to zgodilo že leta 1936. Z njim je pripotovala tudi njegova žena. Vzel je Jaklinovo iz Velike Polane. Leta 1952 so bile z njima na obisku v domovini tudi hčerke. Vedno je bil tudi precej radodaren. Prinašal je darila ali pa doma kaj kupil sorodnikom in znancem.

In da je zares bogat, je dokazal okrog leta 1955, ko se je vozil naokrog s svojim velikim avtomobilom. Morda je bil to sploh prvi avtomobil, ki so ga lahko videli domačini v Brezovici in okoliških krajih od blizu. V Ameriki ga je dal na trajekt, on pa je do Evrope pripotoval z letalom. Naš sogovornik Franc se spominja, da so skoraj vsi otroci tekli za avtom, ko se je peljal skozi vas, od hiše do hiše pa se je širil glas: »Brezjek so doma!«

Leta 1939 je Mihael prispeval denar za postavitev križa blizu njegove domačije v Brezovici, leta 1962 pa je bil »denarni boter« pri gradnji nove kapele prav tako v domačem kraju.

Domačini so se obvezali, da bodo izdelali opeko, poskrbeli za les in hodili na prostovoljno delo, on pa je vložil okrog 4.500 dolarjev, kolikor so znašali vsi stroški. Na občini v Lendavi so menda precej nasprotovali tej gradnji, češ zakaj ne bi raje vložil denar v gradnjo kakšne tovarne, ki bi delavcem omogočila zaposlitev. On pa je vztrajal pri kapeli, češ: »Vedno srečen pridem domov in se vrnem v Ameriko.«

JOŽE GRAJ ■

VESTNIK NA INTERNETU:
HTTP://WWW.P-INF.SI

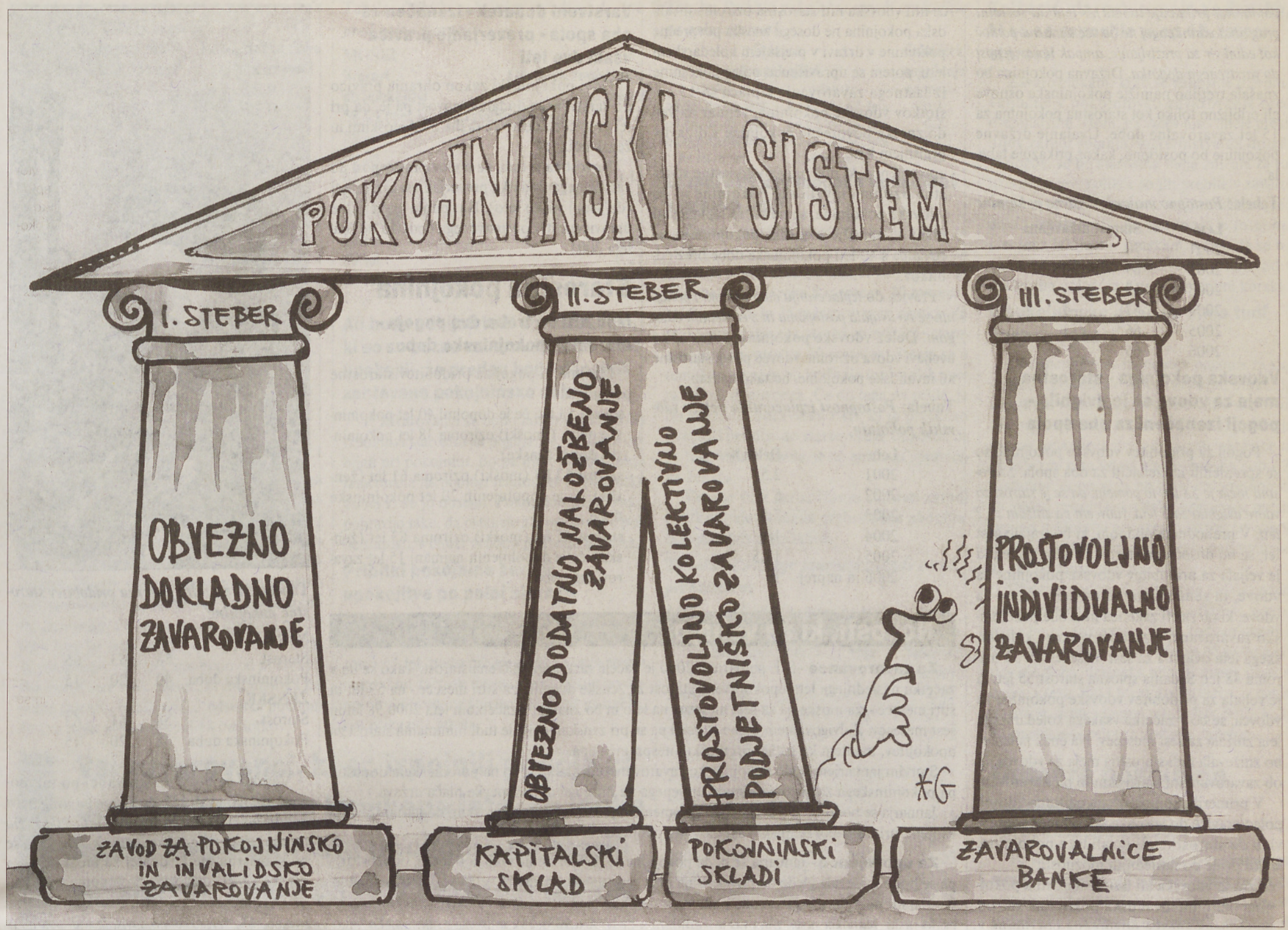

Obvezno pokojninsko zavarovanje

V pokoj po novem

Glavna značilnost pokojninske reforme je sestavljenost sistema pokojninskega in invalidskega zavarovanja iz treh stebrov, in sicer:

- obvezno pokojninsko in invalidsko zavarovanje na podlagi medgeneracijske solidarnosti,
- obvezno in prostovoljno dodatno pokojninsko zavarovanje,
- pokojninsko in invalidsko zavarovanje na podlagi osebnih pokojninskih varčevalnih računov.

Vprašanja *obveznega ter dodatnega* pokojninskega in invalidskega zavarovanja določa sprejeti Zakon o pokojninskem in invalidskem zavarovanju, medtem ko bo za sistem pokojninskega in invalidskega *zavarovanja na podlagi osebnih računov* sprejet poseben zakon.

Krog zavarovancev se širi - po novem so zavarovani tudi starši do otrokovega prvega leta starosti in družbeniki v zasebnih podjetjih

Zakon o pokojninskem in invalidskem zavarovanju določa, da so obvezno pokojninsko zavarovani poslovodne osebe in družbeniki, katerih osnova za obračun dohodnine dosega najmanj znesek minimalne plače, če seveda že niso zavarovani na drugi podlagi.

Obvezno pa bo zavarovan tudi eden od staršev, upravičencev do starševskega dodatka, ki skrbi za otroka v prvem letu njegovega življenja, če seveda ni zavarovan drugače in če stalno prebiva v Sloveniji ter je otrok državljan Slovenije. *Zanje bo prispevke, ki se obračunajo od osnove v znesku minimalne plače, poravnaval državni proračun iz postavke za starševstvo.*

Uzakonjena možnost izvzema samozaposlenih in kmetov iz obveznega pokojninskega zavarovanja

Samozaposleni in kmetje lahko zase zahtevajo izvzem iz obveznega zavarovanja takrat, ko osnova za plačilo davka iz dejavnosti, ki jo opravljajo, ne dosega polovice minimalne plače v obdobju zadnjih šestih mesecev pred uveljavitvijo izvzema iz zavarovanja. V tem primeru se mu čas, za katerega ne plača prispevkov, ne upošteva pri zavarovalni dobi.

Brezposelni in obvezno pokojninsko zavarovanje

Brezposelni, ki so upravičeni do denarnega nadomestila za čas brezposelnosti, so, tako kot je veljalo doslej, tudi pokojninsko zavarovani. Zavod za zaposlovanje bo prispevke za obvezno pokojninsko zavarovanje plačeval še naprej tudi starejšim brezposelnim delavcem, ki so upravičeni do podaljšanja pravic med brezposelnostjo (tri leta do upokojitve). Brezposelni, ki mu je prenehala pravica do denarnega nadomestila, pa se lahko prostovoljno pokojninsko zavaruje.

Novi zakon krog oseb, ki se lahko prostovoljno vključijo v pokojninsko zavarovanje, razširja še:

- s tistimi državljani, ki skrbijo za prejemnika dodatka za pomoč in postrežbo,
- s tistimi, ki trenutno niso vključeni v obvezno zavarovanje, vendar so bili v zadnjih desetih letih zavarovani vsaj pet let,
- z osebami, ki spremljajo zakonca na usposabljanje v tujino.

Nova je tudi pravica pokojninskega zavoda, da osebo, ki želi vstopiti v prostovoljno zavarovanje, pošlje na zdravniški pregled za ugotavljanje njegove sposobnosti za zaposlitev po predpisih o zaposlovanju.

Novosti pri pravicah - vdovska pokojnina in pravica do državne pokojnine

V novem zakonu so ohranjene vse pokojnine, ki jih je poznal stari, torej pravica do starostne, invalidske, družinske in delne pokojnine. Na novo pa je uvedena vdovska pokojnina, ki je lahko samostojna pravica ali jo vdova oziroma vdovec prejema ob lastni starostni ali invalidski pokojnini.

Spisek pravic iz invalidskega zavarovanja obsega:

- pravice do poklicne rehabilitacije,
- nadomestila za invalidnost,
- premestitve in dela s krajšim delovnim časom od polnega,
- do drugih nadomestil iz invalidskega zavarovanja in pravice do povrnitve potnih stroškov.

Kot dodatne pravice zakon določa pravice do dodatka za pomoč in postrežbo, pravico do invalidnine in varstveni dodatek k pokojnini.

Pravica do državne pokojnine najprej starostnikom, ki so upravičeni do socialne pomoči kot edinega vira za preživljanje

Pogoja za pridobitev državne pokojnine sta najmanj 30 let bivanja v Sloveniji med 15. in 65. letom starosti ter dopolnjena starost 65 let. Do državne pokojnine so letos upravičeni *le tisti socialno šibki starostniki, ki izpolnjujejo pogoje za pridobitev socialne denarne pomoči kot edinega vira za preživljanje. V prehodnem obdobju pa se bo krog upravičencev širil (posto-*

poma, kot prikazuje tabela), s tem da socialni prag ali dodatni pogoj ne bo več denarna pomoč kot edini vir za preživljanje, ampak upravičenost do varstvenega dodatka. Državna pokojnina bo znašala tretjino najnižje pokojninske osnove ali približno toliko kot starostna pokojnina za 15 let zavarovalne dobe. Uvajanje državne pokojnine bo postopno, kakor prikazuje tabela.

Tabela: ***Postopno uvajanje državne pokojnine***

Leto	Starost državljana
2001	70
2002	69
2003	68
2004	67
2005	66
2006	65

Vdovska pokojnina - starostna meja za vdove se je dvignila - pogoji izenačeni za oba spola

Pogoji za pridobitev vdovske pokojnine so se spremenili in izenačili za oba spola. *Starostna meja je 53 let, to pomeni, da se je starost za vdove dvignila za 3 leta, vdovcem pa znižala za 2 leti.* V prehodnem obdobju, ki bo trajalo šest let, se bo dosedanja starostna meja 50 let, ki je veljala za pridobitev vdovske pokojnine za vdove, in sedanja starostna meja 45 let za vdove, ki ob smrti zakonca niso bile pokojninsko zavarovane, v začetku vsakega koledarskega leta dvignila za šest mesecev do 53 oziroma 48 let. Sedanja splošna starost 55 let, ki je veljala za pridobitev vdovske pokojnine za vdovca, se bo v začetku vsakega koledarskega leta znižala za šest mesecev. Na enak način se bo zniževala tudi starostna meja za vdovca, ki ob zavarovankini smrti sam ni bil zavarovan.

V primerih, ko ima vdova oziroma vdovec poleg pravice do vdovske pokojnine tudi pravico do starostne ali invalidske pokojnine, lahko pride do naslednjih možnosti:

- če znaša vdovska ali lastna starostna pokojnina oziroma invalidska pokojnina več od mesečnega zneska povprečne pokojnine v državi v prejšnjem koledarskem letu, lahko upravičenec izbere tisto pokojnino, ki je višja,
- če niti vdovska niti starostna oziroma invalidska pokojnina ne dosega zneska povprečne pokojnine v državi v prejšnjem koledarskem letu, potem se upravičencu poleg pokojnine iz lastnega zavarovanja izplača še 15 odstotkov vdovske pokojnine, vendar največ do zneska povprečne pokojnine v državi v prejšnjem letu,
- upravičencu, ki ima pravico do lastne starostne oziroma invalidske pokojnine in do vdovske pokojnine, se ne more izplačevati manj od najnižjega zneska pokojnine zavarovanca s 40 leti pokojninske dobe brez odbitkov.

Pravica do *izplačevanja dela vdovskih pokojnin se bo uvajala postopoma in z enoletnim odlogom.* Delež vdovske pokojnine, ki ga lahko uveljavi vdova oziroma vdovec poleg starostne ali invalidske pokojnine, bo tako znašal:

Tabela: ***Postopnost izplačevanja deleža vdovskih pokojnin***

Leto	Delež %
2001	2,5
2002	5
2003	7,5
2004	10
2005	12,5
2006 in naprej	15

Varstveni dodatek - izenačen za oba spola - preverjanje pravice vsaki dve leti

Novi pokojninski zakon ohranja pravico do varstvenega dodatka, novost pa je, da pri tej pravici ne dela več razlik med moškimi in ženskami.

Novost pa je tudi, da bodo upravičenost do varstvenega dodatka preverjali vsaki dve leti (do sedaj vsako leto). Naslednje preverjanje upravičenosti do varstvenega dodatka bo šele leta 2001.

Starostna pokojnina

Izpolniti bo treba dva pogoja - starost in pokojninsko dobo

Minimalni pogoj za pridobitev starostne pokojnine:

- starost 58 let, če je dopolnil 40 let pokojninske dobe, (moški) oziroma 38 let pokojninske dobe (ženske),
- starost 63 let (moški) oziroma 61 let (ženska), če je dopolnjenih 20 let pokojninske dobe,
- starost 65 let (moški) oziroma 63 let (ženska), če je dopolnjenih najmanj 15 let zavarovalne dobe.

Tabela: ***Minimalni pogoj za pridobitev starostne pokojnine***

MOŠKI			
Starost	58	63	65
Pokojninska doba	40	20	15
ŽENSKE			
Starost	58	61	63
Pokojninska doba	38	20	15

Vendar se bodo zavarovanci po teh pogojih upokojevali *šele po dokončni uveljavitvi pokojninskih reform, in sicer leta 2015. Do takrat velja prehodno obdobje.* V tem času se bo starostna meja (doslej za moške 58, za ženske 53 let) dvigovala postopoma - moškim po šest mesecev na leto, ženskam po štiri mesece. *Za ženske se bo povišala tudi pokojninska doba s sedanjih 35 na 38 let* - prav tako postopoma po tri mesece na leto, začenši z letom 2002, dokončno pa leta 2013.

Novosti, ki že veljajo

Za zavarovance - S 1. januarjem 2000 je začela rasti upokojitvena starost. Tako se bo v začetku naslednjega leta upokojitvena starost za ženske dvignila za štiri mesece - na 53 let in štiri mesece -, za moške pa za šest mesecev na leto in bo znašala z začetkom leta 2000 58 let in šest mesecev. Z dvigovanjem polne starosti pa se pri ženskah dviguje tudi minimalna starost za upokojitev, medtem ko ostaja pri moških nespremenjena.

S prvim januarjem bodo pokojninsko zavarovani tudi starši, ki so na porodniškem dopustu, pa pokojninskega zavarovaja nimajo urejenega na drug način (prispevke plača država.)

Januarja se bodo začele uveljavljati spremembe, povezane s pokojninskim dodatnim zavarovanjem: priprava pokojninskih skladov in pokojninskih načrtov.

Za upokojence - Januarja se bodo pokojnine še revalorizirale tako kot doslej, od februarja pa se bodo zviševale glede na poviševanje plač zaposlenih, za katere veljajo kolektivne pogodbe. Zaradi pokojninskega zakona pokojnine ne bodo manjše, vendar pa najvišje nekaj časa ne bodo rasle. Najvišja pokojnina po novem lahko doseže štirikratnik najnižje pokojninske osnove. Tista pokojnina, ki to presega, se ne bo zmanjšala, vendar se tudi ne bo poviševala vse dotlej, dokler se najnižja pokojninska osnova ne bo povečala, da bo razmerje med osnovno in posamezno pokojnino ena proti štiri.

Proces reformiranja slovenskega pokojninskega zavarovanja nam je prinesel nov Zakon o pokojninskem in invalidskem zavarovanju. Pokojninska reforma znižuje pokojnine v okviru obveznega zavarovanja in zaostruje kriterije za upokojitev, daje pa možnost za vključitev v prostovoljne oblike dodatnih pokojninskih zavarovanj. Zakon ponuja tistim, ki se bodo vključili v dodatno pokojninsko zavarovanje, davčne olajšave. Ugodnega davčnega obravnavanja pa bodo deležna le regularna, odobrena in v skladu z vsemi predpisi izvedena zavarovanja.

Dodatna pokojninska zavarovanja so v večini razvitih držav najbolj privlačna oblika varčevanja. Ravno davčni privilegiji in oprostitve so glavni razlog za rast pokojninskih skladov na Zahodu. Zavarovalnica Maribor, d. d., se bo

ZM d.d.

Pokojninska zavarovanja Zavarovalnice Maribor, d. d.

vključila na trg prostovoljnih dodatnih zavarovanj s ponudbo pokojninskega načrta. Tradicija in izkušnje te zavarovalne družbe na področju izvajanja in upravljanja življenjskih zavarovanj ter učinkovita naložbena politika obljubljata tudi uspešno upravljanje pokojninskega sklada, tako odprtega vzajemnega pokojninskega sklada za svoj pokojninski načrt kot tudi zaprtih skladov, ki jih bodo ustanovili delodajalci in oblikovali pokojninski načrt za svoje zaposlene. Premija, ki jo zavarovanec sam ali v njegovem imenu kdo drug zanj plačuje, je knjižena na osebnem računu in tako zbrana sredstva so izključna last zavarovanca, s katerimi razpolaga po pogojih, ki jih predvideva pokojninski načrt.

Dodatna pokojninska zavarovanja so sestavljena iz dveh delov: obdobja, ko se vplačuje premija na osebni račun zavarovanca, in obdobja, ko se izplačuje dodatna pokojnina v obliki pokojninskih rent. Predvideni so pogoji vključitve in pogoji pridobitve pravice do dodatne pokojnine. Zavarovalnica Maribor, d.d., je pri oblikovanju pokojninskega načrta predvidila minimalne pogoje za pridobitev pavic do dodatne starostne pokojnine. Dodatne pokojnine se bodo izplačevale v obliki pokojninskih rent.

Zavarovalnica Maribor, d.,d., izvaja poleg potrjenih pokojninskih načrtov tudi druga individualna pokojninska zavarovanja v obliki življenjskih – pokojninskih zavarovanj in rentnih izplačil.

Z uvedbo prostovoljnih dodatnih pokojninskih zavarovanj se približujemo sistemu, ki omogoča mlajši in srednji populaciji vključitev v atraktivne oblike namenskega varčevanja in tako rešuje pokojninske probleme. Razvoj učinkovitih pokojninskih skladov pa bo prispeval k dvigu splošne ravni varčevanja in razvoju kapitalskega trga.

ŽIVLJENJE GRE NAPREJ IN MI Z VAMI

Tabela: *Postopno povišanje starostne meje in pokojninske dobe za ženske*

Leto	Starostna meja		Pokojninska doba	
	leta	meseci	leta	meseci
2000	53	4	35	0
2001	53	8	35	0
2002	54	0	35	3
2003	54	4	35	6
2004	54	8	35	9
2005	55	0	36	0
2006	55	4	36	3
2007	55	8	36	6
2008	56	0	36	9
2009	56	4	37	0
2010	56	8	37	3
2011	57	0	37	6
2012	57	4	37	9
2013	57	8		

Polna starost za upokojitev je 63 let za moške in 61 let za ženske - odbitki pri pokojnini zaradi upokojitve pred polno starostjo

Vendar pa je minimalni starostni pogoj za starostno upokojitev potrebno ločiti od izpolnjene *polne starosti za upokojitev, ki znaša 61 let za ženske in 63 let za moške.* Kaj to pomeni? Če bo zavarovanec dosegel polno pokojninsko dobo in minimalno starost za upokojitev, se bo lahko upokojil, vendar bo pokojnina zato nižja. Če se bo moški upokojil pri 58 letih (pet let pred dopolnjeno polno starostjo za upokojitev - 63 let), mu bodo od pokojninske osnove za vsak mesec, ki mu manjka do polne starosti, odbili po 0,3 odstotka pokojnine (za celih pet let skupaj 18 odstotkov).

Tabela: *Odbitki pokojnine zaradi upokojitve pred polno starostjo*

MOŠKI Starost ob upokojitvi	Odstotek zmanjšanja na mesec
58 let (pet let pred polno starostjo)	0,30
59 let	0,25
60 let	0,20
61 let	0,15
62 let	0,10
ŽENSKE	
58 let	0,30
59 let	0,25
60 let	0,20

Ali bodo odbijali tudi upokojencem, ki so se pozno zavarovali in se bodo upokojili, še preden bodo dopolnili zahtevano pokojninsko dobo?

Ti zavarovanci se bodo lahko upokojili ob izpolnitvi starostnega pogoja, ne da bi jim odbijali pri pokojnini. Bo pa njihova pokojnina izračunana na podlagi realnih let pokojninske dobe, ki so jo dosegli. Pokojnino pa si lahko popravijo tako, da ostanejo zaposleni prek polne starosti, s čimer si bodo prislužili pribitke.

Pribitki pokojnine zaradi upokojitve po polni starosti

Tisti zavarovanci, ki ostanejo zaposleni (zavarovani) tudi potem, ko dopolnijo 63 oziroma 61 let, bodo prejeli pribitke - povečano pokojnino za vsak mesec zavarovanja po dopolnitvi navedene starosti, in sicer na način, kot prikazuje tabela.

Tabela: *Pribitki pokojnine zaradi upokojitve po polni starosti*

Starost ob upokojitvi: moški	Starost ob upokojitvi: ženske	Odstotek povečanja na mesec
od 63. do 64. leta	od 61. do 62. leta	0,3
od 64. do 65. leta	od 62. do 63. leta	0,2
od 65. do 66. leta	od 63. do 64. leta	0,1
66 let in več	64 let in več	0,0

Zaradi otrok je mogoča upokojitev v mlajših letih

Zavarovancu se starostna meja zniža za vsakega rojenega ali posvojenega otroka, za katerega je skrbel in ga vzgajal vsaj pet let, in sicer za enega otroka 8 mesecev, 20 mesecev za dva otroka in 36 mesecev za tri otroke. Za vsakega nadaljnjega otroka se znižanje starostne meje poveča za 20 mesecev. Starša se o tem, kdo od njiju bo znižanje uveljavljal, sporazumno dogovorita. Če do tega ne pride, je do znižanja upravičen tisti, ki je pretežno uveljavil pravico do starševskega dopusta, če pa tega nista koristila, je do znižanja upravičena ženska.

Vendar tudi pri znižanju starosti zaradi otrok veljajo določila prehodnega obdobja, tako kot prikazuje tabela.

Tabela: *Znižanje starosti zaradi otrok - prehodni čas*

Leto	*Znižanje starostne meje (meseci)*			
	en otrok	dva	trije	štirje in naslednji otroci
2000	0,5	1,25	2,25	1,25
2001	1	2,5	4,5	2,5
2002	1,5	3,75	6,75	3,75
2003	2	5	9	5
2004	2,5	6,25	11,25	6,25
2005	3	7,5	13,5	7,5
2006	3,5	8,75	15,75	8,75
2007	4	10	18	10
2008	4,5	11,25	20,25	11,25
2009	5	12,5	22,5	12,5
2010	5,5	13,75	24,75	13,75
2011	6	15	27	15
2012	6,5	16,25	29,25	16,25
2013	7	17,5	31,5	17,5
2014	7,5	18,75	33,75	18,75

Znižanje starostne meje za ženske, ki so se zaposlile pred 18. letom starosti

Zavarovankam, ki so se zaposlile oziroma vključile v pokojninsko zavarovanje pred osemnajstim letom, pa vmes niso imele prekinitev zaradi šolanja, materinstva ali drugih razlogov, se bo starostna meja znižala za toliko mesecev, kolikor so jih prebile v zavarovanju pred 18. letom starosti, vendar največ do 55 let starosti. Ta ugodnost je torej namenjena izključno ženskam, s tem da se bo znižanje starostne meje začelo priznavati z dveletnim odlogom z upočasnjenimi koraki.

V pokojninsko dobo se šteje tudi dodana doba

Dodane dobe za izpolnitev pogojev za starostno upokojitev so čas študija, služenja vojaškega roka, nadomestne civilne službe in čas usposabljanja v rezervni sestavi policije ter čas prijavljene brezposelnosti, razen če ta obdobja že niso všteta v pokojninsko dobo. Z dodanimi dobami se bo torej dalo dopolniti ali zvišati pokojninsko dobo oziroma si pomagati pri pridobitvi pravice do starostne pokojnine. Za dodane dobe prispevki pokojninskega zavarovanja niso plačani.

Obdobja *dodane dobe se bodo začela priznavati postopoma in z dveletnim odlogom*, potem pa se bo zavarovancem, ki se bodo upokojili v letu 2002, za vsako leto obdobja, ki se šteje kot dodana doba, dejansko priznal mesec dodane dobe, v letu 2003 torej dva meseca, v naslednjem tri in tako naprej vse do leta 2013, ko se bo upoštevalo celotno dodano obdobje.

Odmera pokojnine

Podaljševanje obračunskega obdobja

Po novem se bo pokojnina zavarovancu odmerila od mesečnega povprečja plač (oziroma zavarovalnih osnov), od katerih so bili plačani prispevki *v katerih koli osemnajstih letih zavarovanja po 1. 1. 1970, ki so za zavarovanca najugodnejša.* Če pa zavarovanec v navedenem obdobju ni dosegel vsaj osemnajst let zavaro-

Vsi zavarovanci, ki so izpolnili pogoje za upokojitev konec lanskega leta, se lahko kadar koli v tem letu upokojijo po starih predpisih. Imajo pa tudi možnost izbire. Če so določila novega zakona zanje ugodnejša, se lahko upokojijo po njih.

Najboljše odločitve vašega življenja

Kakšni bodo časi, ki prihajajo, je odvisno predvsem od nas. Treba je razmisliti, se posvetovati in sprejeti zanesljive odločitve. Življenjska, rentna, prostovoljna pokojninska, nezgodna in zdravstvena zavarovanja.

Življenjski krog Zavarovalnice Triglav

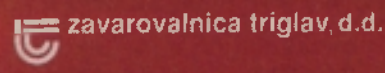

Dodatno pokojninsko zavarovanje je smiselna naložba za vsakogar

Adriatic je pripravljen na pokojninska zavarovanja

Adriatic zavarovalna družba d.d.

V Adriaticu so pozorno spremljali oblikovanje zakona o pokojninskem in invalidskem zavarovanju. Sprejem novega zakona so v zavarovalnici, ki je že leta 1993 kot prva in tudi edina zavarovalnica ob ZZZS uspešno uvedla prostovoljna zdravstvena zavarovanja, pričakali s pripravljenim pokojninskim načrtom in izdelano ponudbo dodatnih prostovoljnih pokojninskih zavarovanj.

O podrobnostih v zvezi z dodatnimi pokojninami smo povprašali več njihovih strokovnjakov, vprašali pa smo tudi, kako in kdaj lahko v Pomurju pričakujemo ponudbo dodatnih pokojninskih zavarovanj. Izvršni direktor uprave za trženje v Adriaticu, **Vinko Franetič**, pojasnjuje spremembe v pokojninskem zavarovanju ter možnosti za dodatno pokojnino v novem sistemu, **mag. Robert Bužan**, direktor sektorja življenjskih in pokojninskih zavarovanj, nam je predstavil vlogo in ponudbo zavarovalne družbe Adriatic, direktor Adriatica v Murski Soboti **Vinko Prislan** pa, kako se poslovna enota pripravlja na uvedbo dodatnih pokojninskih zavarovanj.

Novi zakon določa zavarovalnici v sistemu dodatnih pokojnin izredno veliko vlogo, ker le zavarovalnica lahko ponudi in v sodelovanju z ustanoviteljem vzajemnega sklada upravlja celoten proces zagotavljanja dodatnih pokojnin, vse od zbiranja premij do faze izplačevanja pokojnin.

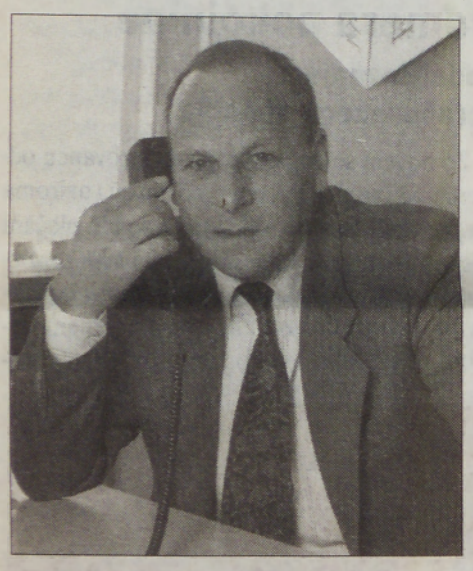

Vinko Franetič, izvršni direktor uprave za trženje v zavarovalni družbi Adriatic, d. d.

Vinko Franetič, ste na vodilnem mestu trženja v Adriaticu, kjer ves čas uvajate nove zavarovalne storitve, prav zdaj pa boste zavarovancem ponudili tudi dodatna pokojninska zavarovanja. In ker se bova danes pogovarjala ravno o dodatnih pokojninah, dovolite, da prvo vprašanje zastavim nekoliko bolj osebno. Ste že izračunali, kakšno pokojnino vam bo prinesel novi pokojninski zakon?

Ker je reforma postopna in imam že precej delovne dobe, bom seveda dočakal pokojnino še pred dokončno uveljavitvijo pokojninske reforme leta 2015. Ker pa doslej nismo imeli možnosti dodatnega pokojninskega zavarovanja, sem ob obveznem zavarovanju varčeval za finančno varnejšo starost z življenjskim zavarovanjem Adriatica. Zdaj je novi zakon končno sprejet, vendar moram reči, da nimam prav veliko časa za taka razmišljanja, ker se v Adriaticu zelo intenzivno pripravljamo, da bomo takoj po sprejemu dodatnih pokojninskih aktov ponudili prostovoljna pokojninska zavarovanja. Pripravili smo pokojninski načrt, organizacijo in tehnologijo dela, razvijamo informacijsko podporo, skratka, prizadevamo si, da bi uspešno sprejeli izvajanje zakona.

Adriatic ima veliko izkušenj z upravljanjem zelo velikega števila zdravstvenih zavarovanj, če se ne motim, je zdaj teh zavarovancev več kot 200 tisoč. Vam bodo izkušnje pri zdravstvenih zavarovanjih olajšale uvedbo novih pokojninskih zavarovanj?

Zdaj že osmo leto, ob vseh drugih zavarovanjih seveda, ponujamo dodatna prostovoljna zavarovanja za doplačila zdravstvenih storitev. Zaupa pa nam jih že 240.000 zavarovancev. Izkušnje, ki smo jih pridobili skozi dolgoletno upravljanje teh zavarovanj, so gotovo dobrodošle, saj bo tudi pri dodatnih pokojninah potrebno upravljati stotisoče osebnih pokojninskih računov, vendar bomo morali, tako kot doslej za zdravstvena zavarovanja, še dodatno izšolati naše kadre, da bi lahko ponovno upravičili zaupanje naših zavarovancev.

Lahko na kratko povzamete temeljne spremembe, kot jih vidite v Adriaticu, in pojasnite, kakšna je pravzaprav vloga zavarovalnice v novem pokojninskem sistemu?

Naj samo omenim pomembnejše: postopno višanje upokojitvene starosti, postopno višanje števila let za odmero pokojninske osnove, znižanje pokojninske osnove ter bonuse, maluse in spremenjen način usklajevanja pokojnin. Skratka, sistem obveznega pokojninskega zavarovanja je zaostren. Vloga zavarovalnice in dodatnih prostovoljnih pokojninskih zavarovanj pa je kombinacija zaostrenega obveznega zavarovanja in zmanjšanih pravic.

Značilnost novega pokojninskega sistema so tudi davčne olajšave. Kakšne bodo?

Da, zelo pomembna spodbuda temu zavarovanju je, da imajo prispevki, plačani za prostovoljno dodatno pokojninsko zavarovanje, enake davčne olajšave kot premija za obvezno zavarovanje. Pa še to, davčna olajšava velja za plačnika premij, za posameznika in podjetja. Podjetjem se vplačevanje premije vodi kot strošek, ki jim seveda zniža davke, zavarovanci, torej zaposleni, pa na premijo ne plačajo dohodnine.

Bo Adriatic ustanovil odprt pokojninski sklad? Kakšen pokojninski načrt pripravljate?

Da, med drugim res načrtujemo ustanovitev vzajemnega pokojninskega sklada, naš pokojninski načrt, za katerega je bilo potrebno kar nekaj specializiranega zavarovalniškega strokovnega znanja, pa vsebuje dodatno starostno pokojnino, predčasno dodatno starostno pokojnino in tudi možnost pokritja za izplačilo dodatne invalidske ter družinske pokojnine. Povedal bi še, da bodo morali delodajalci upravljanje zaprtega sklada zaupati banki ali zavarovalnici, npr. Adriaticu. Izplačevanje pokojnin, in to je pomembno, pa lahko izvaja samo in izključno zavarovalnica.

Kakšna bo vloga zavarovalnice pri upravljanju odprtega sklada?

Zavarovalnica ima v teh skladih najširša pooblastila, kajti le ona lahko ponudi skladu celostno paleto upravljanja poslov, od zbiranja premije na osebnih računih zavarovancev, vodenja teh računov in obveščanja svojih zavarovancev o stanju na računih do upravljanja z naložbenim portfeljem, še zlasti pomembno pa je, da lahko izplačuje dodatne pokojnine. To pa je tudi osnovna razlika med banko in zavarovalnico pri upravljanju skladov. Torej ta, da bomo v Adriaticu ponudili celovit sistem vključno z izplačevanjem pokojnin, v nasprotju z banko, ki mora v trenutku, ko nastopi pravica do dodatne pokojnine, kupiti pokojninsko zavarovanje pri zavarovalnici, ki nato izplačuje zavarovancu pokojnino. Poudariti moram še, da članstvo v odprtem skladu ni povezano z delovnim razmerjem pri delodajalcu.

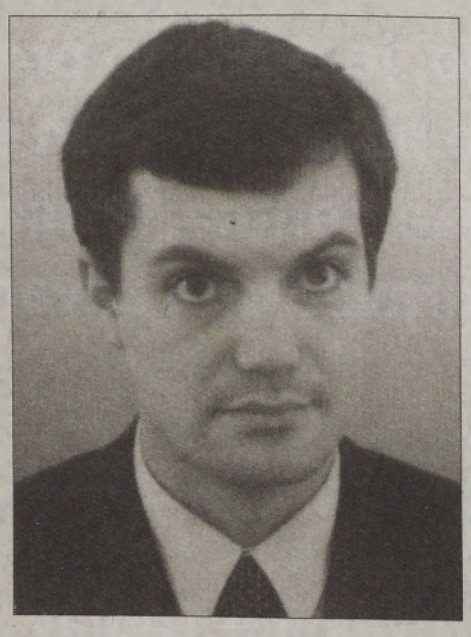

Mag. Robert Bužan, direktor področja življenjskih, pokojninskih in nezgodnih zavarovanj

Mag. Robert Bužan, že pred nekaj leti ste, tako rekoč pred časom, magistrirali s tega področja, v Adriaticu pa vodite vse od življenjskih do pokojninskih zavarovanj. Ste težko pričakali sprejem nove pokojninske zakonodaje?

Dolgotrajno usklajevanje pokojninske zakonodaje je za nami in res sem vesel, da se v Adriaticu zdaj lahko lotimo podrobnejše priprave in ne nazadnje izvedbe ter trženja novih pokojninskih produktov. Skratka, dodatna pokojninska zavarovanja bodo vzpostavila nov način zagotavljanja socialne varnosti za tretje življenjsko obdobje, za stara leta, zato bomo sodelovali v pokojninskih skladih, ne nazadnje pa bomo zavarovancem ponudili tudi zavarovanje za dodatno pokojnino, ki bo klasičen zavarovalni produkt z opredeljenim vplačevanjem premij in izplačevanjem pokojnin. Vanje se bodo lahko vključili posamezniki in podjetja, njihovo prednost pa vidim v tem, da zavarovancu po upokojitvi ne bo treba iskati zavarovalnice, izplačevalke pokojnin, njegova sredstva bodo vodena na osebnem pokojninskem računu in z zajamčeno donosnostjo.

Ljudje smo pogosto nezaupljivi do novosti. Bodo naša sredstva na pokojninskih računih varna?

Država je dobro poskrbela za varnost in nadzor nad temi sredstvi. Naložbe pokojninskih načrtov so predpisane in izenačene z naložbami matematičnih rezervacij življenjskih zavarovanj oziroma kritnih skladov, kot jih določa zakon o zavarovalnicah. Visoko varnost vplačane premije zagotavlja zavarovancem tudi konzervativnost in razpršenost naložb, predpisanih v zakonu o zavarovalnicah. Poleg tega se sredstva prostovoljnega pokojninskega zavarovanja vodijo na ločenih računih, za vsakega zavarovanca posebej, in niso predmet stečajne mase. Pa ne le to. Vsak zavarovanec bo lahko v vsakem trenutku preveril stanje na svojem osebnem pokojninskem računu.

Adriatic zavarovalna družba d.d.

So donosi teh zavarovanj primerljivi z naložbami v življenjska zavarovanja?

Donosnost sredstev pokojninskega sklada je prav tako opredeljena z zakonom in določena z letno stopnjo donosnosti, ki ne sme biti nižja od 40 odstotkov povprečne letne obrestne mere na državne vrednostne papirje z dospelostjo nad enim letom. Poleg tega bo nadzor nad temi prispevki vodilo kar štiri oziroma pet državnih institucij, od Ministrstva za delo do Ministrstva za finance, ki določa minimalne garantirane stopnje donosnosti sredstev pokojninskih načrtov.

Kaj ponuja zavarovalnica Adriatic pri prostovoljnih dodatnih pokojninskih zavarovanjih?

Najprej bi poudaril, da se lahko v dodatno pokojninsko zavarovanje vključi vsak, ki je zavarovanec ali uživalec pravic obveznega pokojninskega in invalidskega zavarovanja, ni pa še upokojen v skladu z zakonom. Kdor je zaposlen v velikih gospodarskih družbah, ki imajo več kot 1000 zaposlenih, se bo vključil v zaprt vzajemni pokojninski sklad, ko ga bo delodajalec ustanovil, ustanovi pa ga lahko tudi več delodajalcev skupaj. V Adriaticu smo sposobni prevzeti upravljanje sklada, saj ga mora delodajalec poveriti v upravljanje zavarovalnici ali banki. Poleg tega bomo ustanovili odprt vzajemni pokojninski sklad, v katerega se bodo lahko vključevali zaposleni v manjših podjetjih, javnih ustanovah in tisti, ki imajo status samostojnega podjetnika, kmeta ipd. V sklad se bodo lahko vključili direktno ali v okviru svojega združenja.

Boste delodajalcem svetovali pri ustanovitvi njihovih zaprtih skladov? Kaj priporočate?

Seveda. Pokojninski načrt se lahko oblikuje tudi glede na želje posameznega delodajalca, ustanovitelja zaprtega sklada, vendar bo moral biti v skladu z odobrenim Adriaticovim pokojninskim načrtom, ki bo ponujal dovolj možnosti za izbiro. Vseboval bo različne programe in kritja, ki jih je omenil že gospod Franetič. Med seboj se seveda razlikujejo in ponujajo različne oblike pokojnine. Dodatna starostna pokojnina zagotavlja izplačevanje doživljenjske mesečne pokojninske rente. Dodatna starostna pokojnina z dodatno družinsko pokojnino pomeni izplačevanje doživljenjske mesečne pokojninske rente, če bi prišlo med vplačevanjem do smrti zavarovanca, pa izplačilo zavarovalne vsote za smrt oziroma mesečne družinske pokojnine. Starostna pokojnina z dodatno invalidsko pokojnino zagotavlja izplačevanje dosmrtne mesečne pokojninske rente, če bi prišlo med vplačevanjem do invalidnosti, tedaj zavarovalnica izplača zagotovljeno invalidsko pokojnino. Mogoče pa bo skleniti tudi zavarovanje za starostno pokojnino z dodatno družinsko in invalidsko pokojnino. Možnosti je seveda veliko in čas bo pokazal, katere bodo v Sloveniji dejansko in najbolj množično sprejete.

Vinko Prislan, direktor poslovne enote Adriatica v Murski Soboti

Gospod Vinko Prislan, kako se v Pomurju pripravljate na vodenje in spremljanje osebnih pokojninskih računov vaših zavarovancev?

Obilo izkušenj, ki si jih je Adriatic nabral pri individualnem vodenju prostovoljnih zdravstvenih zavarovanj, je zagotovilo, da smo usposobljeni za upravljanje velikih portfeljev. Ne nazadnje smo v Murski Soboti in v vseh naših agencijah usposobljeni za sklepanje vseh, še zlasti osebnih zavarovanj, posebej pa se pripravljamo tudi na svetovanje ob ustanavljanju pokojninskih skladov ter svetovanje zavarovancem. Seveda vsi postopki dela še niso povsem dorečeni, vendar vse potrebne dejavnosti potekajo dovolj intenzivno, da bomo lahko vse pravočasno pripravili.

Težko si sami izračunamo, kdaj se bomo upokojili, še težje pa vsaj približno, koliko naj bi znašala naša pokojnina. Zanima me, ali boste mojemu delodajalcu, če se npr. vključim v vaš odprti sklad, lahko ponudili izračun moje prihodnje pokojninske rente?

Gotovo, tovrstna informacija je izredno pomemben element za zavarovanca, saj se boste lahko le na osnovi tega izračuna odločali in sami načrtovali višino svoje pokojninske rente.

Enota Adriatica v Murski Soboti je med razmeroma mladimi, vendar uveljavljenimi in prodornimi. Se boste še naprej tako hitro razvijali?

Vsa leta aktivno zaposlujemo, zdaj nas je v poslovni enoti že 40 zaposlenih, agencije oz. pisarne pa imamo tudi v Lendavi, Beltincih, Ljutomeru, Radgoni in Lenartu. V vseh teh krajih je mogoče pri naših zastopnikih skleniti zavarovanje in likvidirati škodo, moram pa reči, da si zelo prizadevamo, da bi našim zavarovancem čimprej ponudili pomoč v primeru škode. Zlasti smo ponosni na zaupanje zavarovancev, še posebno pri prostovoljnih zdravstvenih zavarovanjih. Naša zavarovalnica ima čedalje trdnejšo tradicijo, kapitalsko se je utrdila, zdaj pa se z različnimi programi povezuje tudi s Slovenico, zato sem prepričan, da bomo lahko našim zavarovancem še naprej ponujali vse storitve na visoki ravni, tudi prostovoljne dodatne pokojnine.

Olga Pejovič

vanja, se mu za zavarovalno osnovo upoštevajo plače iz vseh let zavarovanja po 1. 1. 1970.

Obračunsko obdobje se bo torej od dosedanjih desetih zaporednih let zavarovanja podaljševalo, vendar tudi to postopoma.

Starostna pokojnina se odmeri od pokojninske osnove v odstotkih glede na dopolnjeno pokojninsko dobo. Zavarovancu (moški), ki ima 15 let zavarovalne dobe, odmerijo 35 odstotkov pokojninske osnove, ženski pa 38 odstotkov, za vsako nadaljnje leto pokojninske dobe se odmerni odstotek poveča za 1,5.

Novi pokojninski zakon zavarovance spodbuja, da bi vztrajali *v zavarovalnem odnosu oziroma v zaposlitvi dlje časa tudi tako, da odmerna stopnja za izračun pokojnine po novem ni več omejena.* Tako imajo dodana leta delovne dobe - za moške nad 40 let ter ženske nad 38 -, ki jih zavarovanec doseže po 61. (ženske) ali 63. letu starosti, večjo vrednost (kakor je razvidno iz tabele).

Tabela: ***Leto daljše delovne dobe in vrednost posameznega leta***

Moški	Ženske	Vrednost preseženega leta - odmerni odstotek
41 let	39 let	3,0 %
42	40	2,6 %
43	41	2,2 %
44	42	1,8 %
45 in več	43	1,5 %

Brezposelni v prehodnem obdobju - kadar do upokojitve manjka pet ali manj kot pet let

Zakon predvideva varstvo pravic za brezposelne zavarovance, *prejemnike denarnega nadomestila,* ki jim je konec lanskega leta (31. 12. 1999) do upokojitve manjkalo manj kot pet let starosti in pokojninske dobe. Ti se bodo lahko *starostno upokojili po starih predpisih.*

Zavarovanec, ki mu je ravno na dan 1. 1. 2000 do starostne pokojnine zmanjkalo pet let in je ostal po uveljavitvi novega pokojninskega zakona brez dela ne po svoji krivdi, se prijavil na Zavodu za zaposlovanje in pridobil denarno nadomestilo, *se bo lahko upokojil pod pogoji, ki so veljali na dan prenehanja njegovega delovnega razmerja.*

Zavarovanci, ki so:
- do 31. 12. 1999 pridobili pravico do denarnega nadomestila za čas brezposelnosti,
- ali jim je do tega dne prenehalo delovno razmerje (stečaj, likvidacija, prisilna poravnava ...),
- ali so bili delovni invalidi druge in tretje kategorije invalidnosti,
- ali jim je prenehalo delovno razmerje brez lastne krivde pred uvedbo stečaja podjetja in so bili prijavljeni na zavodu za zaposlovanje več kot dve leti in jim je do izpolnitve pogojev za pridobitev pravice do starostne ali predčasne pokojnine po prejšnjih predpisih manjkalo pet let starosti in pokojninske dobe, se lahko starostno ali predčasne upokojijo po prejšnjih predpisih.

Predčasno se po starih predpisih lahko upokoji tudi zavarovanec, ki je dve leti prijavljen na Zavodu za zaposlovanje, a ni prejemnik denarnega nadomestila ter je na dan 31. 12. 1999 izpolnil pogoje za predčasno upokojitev ali mu je do izpolnitve starostnih pogojev in pokojninske dobe za pridobitev predčasne pokojnine manjkalo manj kot leto dni.

Primeri:

Zavarovanka je rojena 4. aprila 1960 in ima 13 let zavarovalne dobe. Kdaj se bo lahko upokojila, če bo uveljavljala olajšavo pri starosti zaradi dveh otrok?

Pogoje za upokojitev bo izpolnila 4. avgusta 2019, ko bo stara 59 let in 4 mesece. Takrat bo znašala njena dopolnjena pokojninska doba 33 let 3 mesece in 17 dni. Zaradi otrok ji bo znižana starost za 1 leto in 8 mesecev.

Zavarovanec je rojen 4. marca 1948 in ima 29 let zavarovalne dobe. Kdaj se bo lahko upokojil, če bo uveljavljal olajšavo za dva otroka?

Zavarovanec se bo lahko upokojil 9. januarja 2010, ko bo star 61 let 10 mesecev in 5 dni, njegova dopolnjena pokojninska doba pa bo znašala 38 let 11 mesecev in 22 dni. Zaradi otrok se mu bo štelo v olajšavo 1 leto 1 mesec in 26 dni.

Zavarovanec je rojen 8. januarja 1948 in ima 29 let zavarovalne dobe. Kdaj se bo lahko upokojil? Pogoje za upokojitev bo izpolnil 8. januarja 2011, ko bo star 63 let. Kljub polni starosti ne bo dosegel polne pokojninske dobe. Dopolnjena pokojninska doba bo zanj znašala 39 let 11 mesecev in 21 dni.

KREKOVA BANKA

ZA DAN URESNIČENIH SANJ

RENTNO VARČEVANJE

Kaj je rentno varčevanje?

Rentno varčevanje je klasičen, v svetu zelo uveljavljen način dolgoročnega varčevanja, ki Vam omogoča uresničitev različnih osebnih ciljev. Z njim zbiramo finančna sredstva za gradnjo doma ali šolanje otrok, denar za nakup vrednejših dobrin, načrtujemo brezskrbna zrela leta ob dodatni pokojnini ... Brez večjih odrekanj lahko postopoma, tudi z varčevanjem manjših zneskov, dosežemo to, kar želimo.

Katere so prednosti rentnega varčevanja Krekove banke?

Rentno varčevanje smo prilagodili potrebam, možnostim in pričakovanjem vsakega posameznika, zato lahko sami izberete in določite čas trajanja varčevalne pogodbe, način vplačevanja, način izplačevanja in čas prejemanja rente tako, kot Vam najbolj ustreza. Vaša naložba ostane zmeraj samo Vaša, ne glede na gospodarske ali druge spremembe v naši deželi. Dodatna renta, za katero varčujete, bo jutri tolikšna, kot ste jo načrtovali. In kar je najpomembnejše, Krekovi banki, d. d., Maribor lahko popolnoma zaupate, saj Vam varnost Vaše naložbe jamči z vsem svojim premoženjem.

Kakšne so oblike rentnega varčevanja?

Izbirate lahko med:
1. varčevanjem na osnovi hranilne knjižice, kjer imate dve možnosti:
*rentno varčevanje v tolarjih,
*rentno varčevanje v devizah;
2. varčevanjem na osnovi depozita, kjer Vam ponujamo naslednje oblike:
*rentno varčevanje z enkratnim pologom v tolarjih,
*rentno varčevanje z enkratnim pologom v tolarjih z devizno klavzulo in
*rentno varčevanje z enkratnim pologom v devizah.

Kakšne načine vplačevanja mi ponuja Krekova banka?

Kot rentni varčevalec lahko privarčevane zneske polagate v katerikoli enoti naše banke, če pa imate pri nas odprt tudi tekoči račun, lahko zahtevate trajno nakazilo s tekočega računa na rentno hranilno knjižico.
V primeru, da Vam je predaleč do enote naše banke, lahko znesek polagate kjerkoli s položnico.
Zneske lahko vplačujete:
*mesečno,
*kvartalno,
*polletno,
*letno ali
z enkratnim pologom.

Izračuni:

1. Obrok 5.000,00 SIT
Št. obrokov letno 12
Št. let 5
Letna obrestna mera 14,18
Glavnica Obresti Vsota
300.000,00 127.976,37 427.976,37
RENTA
RENTA ZA LET:
- mes. renta izplačljiva konec meseca 0.00
- let. renta izplačljiva konec leta 0.00
NESKONČNA RENTA
- mes. renta izplačljiva konec meseca 4.755,58
- let. renta izplačljiva konec leta 60.687,05

2. Obrok 10.000,00 SIT
Št. obrokov letno 12
Št. let 5
Letna obrestna mera 14,18
Glavnica Obresti Vsota
600.000,00 255.952,73 855.952,73
RENTA
RENTA ZA LET: 0
- mes. renta izplačljiva konec meseca 0.00
- let. renta izplačljiva konec leta 0.00
NESKONČNA RENTA
- mes. renta izplačljiva konec meseca 9.511,16
- let. renta izplačljiva konec leta 121.374,10

3. Obrok 15.000,00 SIT
Št. obrokov letno 12
Št. let 5
Letna obrestna mera 14,18
Glavnica Obresti Vsota
900.000,00 383.929,10 1.283.929,10
RENTA
RENTA ZA LET: 0
- mes. renta izplačljiva konec meseca 0.00
- let. renta izplačljiva konec leta 0.00
NESKONČNA RENTA
- mes. renta izplačljiva konec meseca 14.266,74
- let. renta izplačljiva konec leta 182.061,15

4. Obrok 50 DEM
Št. obrokov letno 12
Št. let 5
Letna obrestna mera 3,40
Glavnica Obresti Vsota
3.000,00 269.89 3.269,89
RENTA
RENTA ZA LET: 0
- mes. renta izplačljiva konec meseca 0.00
- let. renta izplačljiva konec leta 0.00
NESKONČNA RENTA
- mes. renta izplačljiva konec meseca 9,12
- let. renta izplačljiva konec leta 111,18

5. Obrok 100 DEM
Št. obrokov letno 12
Št. let 5
Letna obrestna mera 3,40
Glavnica Obresti Vsota
6.000,00 539,78 6.539,78
RENTA
RENTA ZA LET: 0
- mes. renta izplačljiva konec meseca 0.00
- let. renta izplačljiva konec leta 0.00
NESKONČNA RENTA
- mes. renta izplačljiva konec meseca 18,25
- let. renta izplačljiva konec leta 222,35

6. Obrok 150 DEM
Št. obrokov letno 12
Št. let 5
Letna obrestna mera 3,40
Glavnica Obresti Vsota
9.000,00 809,67 9.809,67
RENTA
RENTA ZA LET: 0
- mes. renta izplačljiva konec meseca 0.00
- let. renta izplačljiva konec leta 0.00
NESKONČNA RENTA
- mes. renta izplačljiva konec meseca 27,37
- let. renta izplačljiva konec leta 333,53

7. RENTA ENKRATNEGA POLOGA
Enkratni polog 1.000.000,00 SIT
Leta varčevanja 5
Št. let rente 0
Letna obrestna mera 14,18
Privarčevalni znesek 1.940.663,30
Neskončna renta 21.564,22
Končna renta 0,00

8. RENTA ENKRATNEGA POLOGA
Enkratni polog 1.500.000,00 SIT
Leta varčevanja 5
Št. let rente 0
Letna obrestna mera 14,18
Privarčevalni znesek 2.910.994,95
Neskončna renta 32.346,33
Končna renta 0,00

9. RENTA ENKRATNEGA POLOGA
Enkratni polog 10.000,00 DEM
Leta varčevanja 5
Št. let rente 0
Letna obrestna mera 3,40
Privarčevalni znesek 11.819,60
Neskončna renta 32,98
Končna renta 0,00

10. RENTA ENKRATNEGA POLOGA
Enkratni polog 15.000,00 DEM
Leta varčevanja 5
Št. let rente 0
Letna obrestna mera 3,40
Privarčevalni znesek 17.729,40
Neskončna renta 49.47
Končna renta 0,00

Kako se mi bodo izplačevala privarčevana sredstva?

V zadnjem letu svojega varčevanja se boste s pogodbo odločili o načinu izplačila. Izbirate lahko med:
*enkratnim izplačilom glavnice in obresti,
*rednim mesečnim izplačilom rente poljubno število let,
*kombiniranim načinom prve in druge možnosti (na primer 50 % privarčevanega zneska takoj in 50 % kot mesečno rento),
*izplačilom večne rente.

Kakšna je višina obrestna mere?

1. tolarsko rentno varčevanje TOM +5,15% 14,18% letno = 1,1292% mesečno (mesečni, kvartalni, polletni, letni, enkratni pologi)
2. tolarsko rentno varčevanje z devizno klavzulo 5,15% (na podlagi tolarskega depozita z valutno klavzulo)
3. devizno rentno varčevanje (mesečni, kvartalni, polletni, letni, enkratni pologi)
978 EUR 3,40%,
040 ATS 3,40%,
276 DEM 3,40%,
380 ITL 3,40%,
756 CHF 2,00%,
840 USD 6,00%

Ali v Krekovi banki cenijo moje zaupanje?

Strokovnjaki Krekove banke si nenehno prizadevamo za dobro človeka. V skrbi za Vaš jutri bomo nezgodno zavarovali vse rentne varčevalce. To je naše darilo za Vaše zaupanje.

Dodatno pokojninsko zavarovanje

Pokojninski zakon pa ne prinaša novosti le na področju obveznega pokojninskega zavarovanja, ampak tudi na področju prostovoljnega pokojninskega zavarovanja. Ta sistem je povezan z davčnim sistemom, saj naj bi z olajšavami spodbujal delodajalce, da svoje delavce dodatno pokojninsko zavarujejo. Dolgoročno naj bi postalo dodatno pokojninsko zavarovanje tudi vsebina kolektivnih pogodb. Dodatno pokojninsko zavarovanje je posebna oblika varčevanja na osebnih računih zavarovancev, ki bodo ob izpolnitvi pogojev za upokojitev ali v drugih primerih, določenih v pokojninskem načrtu, ob redni pokojnini prejemali še dodatno pokojnino.

Obvezno dodatno pokojninsko zavarovanje

Obvezno dodatno pokojninsko zavarovanje je zbiranje prispevkov delodajalcev, da bi delavcem zagotavljali pravice do poklicne pokojnine ali pravice, ki jim pripadajo zaradi opravljanja posebno težkega in zdravju škodljivega dela. Obvezno dodatno pokojninsko zavarovanje bo nadomestilo dosedanji sistem štetja zavarovalne dobe s povečanjem (beneficirane delovne dobe).

Delodajalci bodo morali plačevati prispevke za dodatno pokojninsko zavarovanje tudi tistim zaposlenim, ki jim je pravica do poklicne pokojnine zapisana v kolektivni pogodbi dejavnosti oziroma podjetja.

Višina in oblika poklicne pokojnine se bo za zavarovanca določila s pokojninskim načrtom, zavarovanec pa se bo lahko odločil, na kakšen način jo bo koristil. Ima dve možnosti, in sicer da se predčasno upokoji in s poklicno pokojnino doseže siceršnjo raven pokojnine ali ostane zaposlen še naprej in potem ob redni pokojnini prejema še znižano poklicno pokojnino. V zadnjem primeru, ko zavarovanec odloži uživanje poklicne pokojnine, zanj delodajalec ni več dolžan plačevati prispevkov.

Obvezno dodatno pokojninsko zavarovanje bo opravljal sklad dodatnega pokojninskega zavarovanja, ki se bo oblikoval kot vzajemni pokojninski sklad. Upravljal ga bo državni kapitalski sklad ločeno od drugega premoženja.

Prostovoljno dodatno pokojninsko zavarovanje

Prostovoljno dodatno pokojninsko zavarovanje predstavlja zbiranje prispevkov na osebnih računih zavarovancev z namenom, da se jim ob določeni starosti ali v drugih primerih, kot določa pokojninski načrt, zagotovijo dodatne pokojnine ali druge pravice.

Prostovoljno dodatno se lahko zavaruje le tisti, ki je tudi obvezno zavarovan ali je uživalec pravic obveznega pokojninskega zavarovanja. *Zavarovanec bo lahko pravice iz prostovoljnega dodatnega zavarovanja koristil, ko bo izpolnil pogoje za pridobitev starostne pokojnine, vendar ne pred 60. letom starosti. Drugi pogoj pa je, da je v prostovoljno zavarovanje vključen najmanj deset let.*

Sistem prostovoljnega dodatnega pokojninskega zavarovanja je razdeljen na dva dela:

- na poklicno dodatno zavarovanje, v katerega so delavci vključeni posredno prek svojega delodajalca (drugi steber),
- individualno prostovoljno dodatno zavarovanje, ki ga upravljajo zavarovalnice in v katero se vsak posameznik vključi sam (tretji steber).

Pokojninski načrt

Pokojninski načrt podrobneje ureja obe obliki prostovoljnega dodatnega zavarovanja, vsi udeleženci, tako zavarovanci, njihovi delodajalci in nosilci zavarovanja pa se dogovorijo za splošne pogoje. Zakon predvideva recimo »ožji« in »širši« pokojninski načrt. Pokojninski načrt bo mogoče sestaviti za dve shemi:

- po poklicni shemi, kjer bo prostovoljno dodatno zavarovanje poravnalo izplačilo dodatne starostne pokojnine ali predčasne pokojnine,
- po shemi izplačila dodatne invalidske pokojnine ali družinske pokojnine.

Prostovoljno zavarovanje prek podjetij

Podjetje bo torej lahko za svoje zaposlene plačevalo delno ali v celoti premije za dodatno zavarovanje, za kar mu bo priznana davčna olajšava. Podjetje bo za ta znesek oproščeno plačila vseh socialnih dajatev, imelo pa bo tudi olajšavo pri plačilu davka od dobička v višini v pokojninski sklad vplačanih sredstev. Davčne olajšave bodo delodajalcu priznane, če bo v pokojninski načrt vključenih najmanj 66 odstotkov vseh zaposlenih. Če gre za veliko podjetje z več kot tisoč zaposlenimi, bo dodatno pokojninsko zavarovanje organiziralo samo, če pa gre za srednje velika podjetja z okoli sto zaposlenimi, se le-ta lahko povežejo. Podjetje ali povezana podjetja ne bodo upravljalci teh skladov, ampak bodo to pooblaščene banke ali zavarovalnice.

V imenu zaposlenih odloča o sklenitvi pogodbe o oblikovanju pokojninskega načrta reprezentativni sindikat, če tega ni, svet delavcev, ali če tega ni, zaposleni na svetu delavcev. V imenu podjetja odloča uprava družbe.

Znesek mesečne premije, za katero je priznana davčna olajšava, ne sme biti nižji od 3 tisoč tolarjev, presegati pa tudi ne sme 24 odstotkov prispevkov za obvezno pokojninsko in invalidsko zavarovanje. Premija lahko znaša največ 30 tisoč tolarjev.

Prostovoljno zavarovanje - individualno

Zavarovanci, ki se ne bodo mogli ali hoteli vključiti v podjetniško pokojninsko zavarovanje, se bodo lahko individualno dodatno pokojninsko zavarovali po ponudbah zavarovalnic. Tudi v tem primeru bo potrebno pripraviti pokojninski načrt.

MAJDA HORVAT

VESTNIK NA INTERNETU:
HTTP://WWW.P-INF.SI

Z našega štedilnika

Fižolova kremna juha z rižem
*
Telečji zrezki s porom
Ocvrt kruh
Pisana solata iz kalčkov
*
Višnjevo rebro

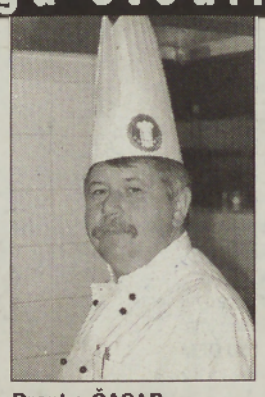

Branko ČASAR, kuharski mojster v hotelu Diana

Fižolova kremna juha z rižem

150 g fižola, 100 g čebule, 50 g korenja, 150 g krompirja, 60 g mesnate slanine, 60 g riža, sol, poper, lovor

Fižol namakamo čez noč, naslednji dan ga v isti vodi skuhamo. Po potrebi dolivamo, dodamo očiščeno in na kocke narezano korenje, krompir, slanino. Kuhamo počasi, proti koncu solimo. Ko je kuhano, vse skupaj prepasiramo (pretlačimo), ponovno pristavimo in v juho zakuhamo riž. Po okusu še začinimo.

Telečji zrezki s porom

640 g telečjega stegna, 120 g mletega govejega mesa, 30 g čebule, 10 g česna, 1 jajce, 250 g porovega stebla, 100 g mesnate slanine, 15 g moke, 10 cl belega vina, 30 cl jušne osnove (ali vode), 5 cl kisle smetane, 5 cl olja, sol, poper

Iz telečjega stegna narežemo 4 enake zrezke, jih potolčemo in solimo. Mleto meso začinimo s poprom, soljo, sesekljano in praženo čebulo, s česnom ter dodamo jajce. Vse skupaj dobro premešamo. Porovo steblo očistimo in v slani vodi na hitro prekuhamo. Posoljene zrezke potresemo z začinjenim mletim mesom, nanj položimo mesnato slanino in prekuhan, odcejen por. Zrezek zavijemo, povežemo z vrvico, pomokamo in na ogretem olju z vseh strani zlato rumeno zapečemo. Zalijemo z vinom in jušno osnovo, pokrijemo in dušimo 20 minut, da se omaka zgosti in meso zmehča. Zrezke vzamemo iz omake, odstranimo vrvico, narežemo in ponudimo s precejeno omako. Meso na krožniku pokapljamo s kislo smetano.

Ocvrt kruh

300 g belega kruha, 2 jajci, 10 g moke, sol, olje za cvrenje

Kruh brez skorje poljubno narežemo. Jajce razžvrkljamo in solimo. Olje segrejemo na 160 °C in vanj dajemo kruh, ki smo ga prej namočili v razžvrkljano jajce.

Ocvremo do zlato rumene barve. Ocvrt kruh polagamo na papirnato servieto, ki popivna odvečno maščobo, nato ga ponudimo k mesu.

Pisana solata iz kalčkov

60 g pšeničnih kalčkov, 60 g redkvinih kalčkov, 60 g lucerninih kalčkov, 60 g gorčičnih kalčkov, 200 g sira, 200 g rdeče paprike, 150 g čebule, 150 g jabolk, 5 cl vinskega kisa, 30 g gorčice, sol, poper, 10 g česna, 5 cl olivnega olja

Kalčke operemo, dodamo na tanke rezance narezan sir, papriko, čebulo, jabolko in vse skupaj v skledi premešamo. Kis, gorčico, začimbe in sesekljan česen zmešamo v omako, ki ji dodamo olivno olje. Omako zlijemo na solato, rahlo premešamo in ponudimo.

Višnjevo rebro

5 jajc, 100 g sladkorja, 100 g rozin, 2 cl ruma, 80 g orehov, 80 g čokolade, 250 g vloženih izkoščičenih višenj, 1/2 zavitka vaniljinega sladkorja, 100 g ostre moke

Rumenjake, sladkor in vaniljin sladkor penasto mešamo. Ko dobro naraste, dodamo rozine, ki smo jih prepojili z rumom. Primešamo grobo narezane orehe, čokolado in prav tako narezane višnje. Na koncu dodamo presejano moko in sneg beljakov. Vse narahlo premešamo. Pečemo v pomaščenem in pomokanem rebrastem modelu 40 minut pri 170 °C.

HOROSKOP

OVEN

Ona: Krivična boš do svoje prijateljice, ki ti hoče samo dobro. Kako dolgo boš še hodila po svetu z na pol zavezanimi očmi? Konec tedna se ti obeta vsaj delna izpolnitev tvojih vročih ljubezenskih želja.
On: Res da bo tvoja okolica ostala nad tvojim uspehom docela nezainteresirana, vendar ga bo nekdo le vzel na znanje. Obeta se ti uresničitev načrtov, ki ti lahko prinese tako zadoščenje kot tudi dobiček.

BIK

Ona: Išči srečo predvsem v tem, kar imaš, ne pa v tem, kar pogrešaš. Ljubezen je preveč relativna, da bi ti uspelo karkoli posploševati. Pa tudi tvoj partner nima neskončnega potrpljenja.
On: Prišel bo čas, ko se bo končno pokazala tvoja resnična sposobnost v poslovnem svetu. Toda nikar se preveč ne povzdigni, ampak ostani takšen, kot si bil. Spremembe bodo prišle kar same.

DVOJČKA

Ona: Pozabila boš na neko staro zmešnjavo, ki ti je še do nedavna kazila srečno življenje. Pri tem ti bo pomagal predvsem nov prijatelj, ki bo pokazal veliko več, kot boš pričakovala. Ne bo ti dolgčas ...
On: Preveč se boš navezal na nekoga, ki tega ni vreden. Je že res, da s trenutno situacijo ne smeš biti zadovoljen, vendar bi bilo koristno, da bi pravilno ocenil svoje zmožnosti.

RAK

Ona: Zberi se in vse skupaj dobro pretehtaj, saj nekdo samo čaka na tvojo napako. V čustvenih zadevah bo potrebna predvsem vztrajnost. Konec tedna se ti obeta nepričakovan obisk, za katerega si boš želela, da ga nikoli ne bi bilo.
On: Poskusil se boš približati nekomu, do katerega ti je sicer veliko, vendar se ti je do sedaj zdelo, da nimaš osnovnih možnosti za uspeh. Nad 'rezultatom' boš presenečen tako ti kot tudi tvoji prijatelji.

LEV

Ona: Obiskala te bo nepričakovana sreča, ki pa bo le prehodna. Seveda to še ne pomeni, da je ne boš do konca izkoristila. Pazi se prijateljevih namenov, saj so vse prej kot odkriti in prijazni.
On: Vse bo še v redu, le pohiteti bo treba. Tvoji načrti so povsem uresničljivi, toda za to je potrebno še kaj več kot samo dobra volja. Prijatelj ti bo ponudil finančno pomoč, o kateri se splača podrobneje premisliti.

DEVICA

Ona: Nekdo, ki ga prav dobro poznaš, se bo poskušal vriniti v tvoje osebno življenje in storil bo marsikaj, da bi ga opazila in ohranila v lepem spominu. Zakaj ne bi enkrat tvegala in si privoščila tudi kaj novega?
On: V družbi sodelavcev boš raztresen in vzkipljiv, zato se nikar ne spuščaj v kaj večjega in tveganega, vsaj kar se tiče poslovnih reči. Poišči si raje bolj veselo družbo in pozdravi svojo slabo voljo.

TEHTNICA

Ona: Četudi se ti včasih dozdeva, da se lotevaš nemogočih stvari, ti bo v pravem trenutku uspelo premakniti pravo 'ledeno goro'. To ti bo zavidala marsikatera prijateljica, zato tega nikar ne obešaj na veliki zvon.
On: Nikar se ne jezi na tiste, ki niso prav nič krivi za tvoj sicer dokaj neprijeten položaj. Raje pometi pred svojim pragom. Konec tedna se ti obeta prijetna avantura, ki se je boš še dolgo spominjal.

ŠKORPIJON

Ona: Pripravi se na resnično presenečenje, ki ti bo dokaj spremenilo tvoje dosedanje občutke do moškega spola. Nekdo ti bo povedal nekaj zelo lepega, ti pa mu ne boš verjela. Še žal ti bo.
On: Videl boš, da se stvari razpletajo kar same od sebe, torej so bile tvoje skrbi popolnoma odveč. Poslovni partner ti bo predlagal poglobljeno sodelovanje, od tebe pa bo odvisna presoja, ali se ti bo to tudi splačalo.

STRELEC

Ona: Predvsem strah pred posledicami ti bo branil, da bi se zapletla v neko nespametno avanturo. Prijateljica te bo sicer vneto nagovarjala, vendar le zato, ker so njeni interesi prav takšni kot tvoji.
On: Po 'težkem' koncu tedna se boš zbudil s še 'težjo' glavo, zato se ti lahko kaj hitro zgodi, da ti bo šlo vse kar najbolj narobe. Raje se malo potuhni in počakaj na ugodnejši trenutek, predvsem pa na treznejšega.

KOZOROG

Ona: Postavljena boš pred odločitev, a ti nobena alternativa ne bo povsem ustrezala. Še najbolje bo, da tvegaš, saj lahko v najslabšem primeru ostaneš tam, kjer si sedaj, v najboljšem primeru pa ...
On: Spoznal boš, da si v bistvu šele na začetku poti in da je še vse pred tabo. Nekdo ti bo vrnil nekdanjo uslugo in ti s tem veliko pomagal. Potrebno pa bo še veliko dela, preden se bodo začeli kazati pravi rezultati.

VODNAR

Ona: Nepričakovano bo prišlo do nekega srečanja, ki ti bo v prihodnosti postalo navada. Partner se bo temu od začetka upiral, vendar se bo na koncu vendarle uspel sprijazniti z novo situacijo.
On: Zaradi splošnega nezaupanja v tvojo sicer posrečeno pogruntavščino boš porabil ogromno energije, preden se bodo za podoben korak odločili tudi drugi. Nikar prehitro ne obupaj, ampak poskušaj vztrajati do konca.

RIBI

Ona: Prišel je pravi trenutek za poravnavo spora, saj boš lahko le na ta način začela uresničevati načrt, ki ti ne da spati. Tako si boš lahko tudi ti privoščila nekaj več počitka, ki ti je več kot potreben.
On: Prihaja ugodno obdobje, da se poskusiš na področju, ki te že dolgo mika. Zajela te bo prava delovna mrzlica. Toda nikar ne pozabi prijateljev, saj ti lahko dober nasvet, še bolj pa pomoč veliko pomaga pri uresničevanju načrtov.

Človek in njegova usoda

Franc je negibno ležal povprek po postelji

Reihsovi iz Moravec pri Mali Nedelji rešili soseda

Ko se je v nedeljo okrog 11.45 Karel Reihs vračal iz trgovine v Moravcih, je srečal 49-letnega soseda Franca Hanžela, ki je zaradi izčrpanosti in domnevne vinjenosti hodil sem ter tja po cesti, nato pa padel na snežno bankino. Karel mu je pomagal vstati, nakar ga je *pod pazduho* odvedel v nesrečnikovo hišo, ki je oddaljena kakih 200 metrov.

»Moj sosed Franc Hanžel je zaposlen v mariborskem IMP-ju, stanuje pa v Moravcih. Ni poročen in živi sam. Na delo odhaja redno, ob koncu tedna pa mu je hudo dolgčas. Včasih spije kak kozarček, ki pa mu hitro zleze v glavo, saj si menda nič ne skuha ...« nam je v ponedeljek povedal Karel Reihs, ki je sosedu zagotovo rešil življenje. Namreč: ko bi ga bil pustil ležati v snegu ali zanj pozneje ne bi poskrbel, bi se verjetno zgodilo najhujše.

»Kmalu zatem, ko sem Franca odvedel v hišo, je prišla za nama moja žena Elica in zakurila sva v štedilniku in tudi krušni peči, da bi se nesrečnik čimprej ogrel. V prostorih je bilo ledeno mrzlo, po čemer sva sklepala, da najbrž že več dni ni kuril. Franca sva potem ‚pustila' sedeti za mizo in odšla. Okrog 14. ure sem šel pogledat, kako je z njim. Oblečen je ležal na postelji. Spet sem naložil v peč drva in odšel domov. Ob 17. uri sem se vrnil. Takrat sem vzel s seboj tudi tri tisočake, za katere me je Franc ‚fehtal', da bi mu jih posodil. Ležal je na hrbtu negibno povprek po postelji in se ni premaknil. Tu in tam je dahnil. Začelo me je skrbeti, da bo umrl,« nam je razkrival svojo izkušnjo dober sosed.

Reihsova Elica je potem, ko se je mož vrnil domov in povedal, kako je s Francem Hanželom, poklicala dežurnega zdravnika v zdravstevenem domu v Ljutomeru in ga prosila, naj pride pomagat nesrečniku. Povedal naj bi ji, da nima časa, ker je polno zaseden, saj da sam dežura za celo ljutomersko območje. Zdravnik je še rekel, naj bolnika pripeljejo v ambulanto.

Zakonca Reihs s tem odgovorom nista bila zadovoljna. Potem sta poklicala svojega sina Karla, ki je policist na ljutomerski policijski postaji, potem pa se je začelo: okrog 18. ure sta se pripeljala dežurni zdravnik in reševalno vozilo, ki je izstradanega in močno podhlajenega Franca odpeljalo na interni oddelek soboške bolnišnice v Rakičan. Tam so ga namestili na intenzivni oddelek in mu ponudili (zelo) potrebno zdravniško pomoč.

Karel Reihs kaže mesto na snegu, kjer je obležal izstradan in podhlajen sosed Franc Hanžel, ki pa ga ljudje v Moravcih pri Mali Nedelji bolj poznajo pod imenom Randžo. Od tam ga je odvedel pod pazduho v zidano hišo, ki je na fotografiji v ozadju. Potem sta z ženo Elico storila, kar je bilo v njuni moči, zato je splošno mnenje, da sta nesrečniku rešila življenje. – Foto: Š. S.

Nesrečnik si je že nekoliko opomogel in so ga v torek premestili na polintezivni oddelek. Za zdaj kaže dobro, ne pomeni pa, da so izključeni morebitni zdravstveni zapleti. Kaj več pa o zdravstvenem stanju nismo uspeli zvedeti.

Š. SOBOČAN

Pota in stranpota

Ilegalci in vodniki

Nadaljuje se naskok na slovensko mejo

Štirinajstega januarja so pomurski policisti prijeli 20 tujcev, od tega po štiri Kitajce, Afganistance in Sieraleončane, tri Sudance in državljana Bangladeša. – 16. januarja so na območju PP Lendava odkrili in prijeli dva državljana Moldavije, ki sta ilegalno prestopila madžarsko-slovensko mejo – 17. januarja pa so prijeli tri Afganistance in dva Iračana. Med njimi je bil tudi desetletni otrok, ki je bil zaradi zime in dolgega pešačenja povsem podhlajen, zato so ga odpeljali v soboško bolnišnico.

Policisti in kriminalisti so ob 2.45 ustavili in prijeli v Černelavcih M. M. in G. K., oba iz Maribora, ki sta vsak v svojem avtu prevažala po dva državljana ZRJ, ki sta ponoči ilegalno prestopila madžarsko-slovensko mejo pri Martinju.

Preiskovalci so pri nadaljnjem zbiranju obvestil ugotovili, da sta M. M. in G. K. sodelovala v organizirani skupini, ki se je zaradi koristoljubija ukvarjala z vodenjem ljudi čez mejo, zlasti državljanov ZRJ z območja Kosova. V skupini so sodelovali: J. C. in sin J. iz Černelavec (tujce sta skrivala v stanovanjski hiši), D. Z. iz Rakičana, D. K. iz Neradnovec, B. R. iz Šalovec in D. L. s Trdkove.

Oba Mariborčana, ki sta povratnika, so privedli k preiskovalnemu sodniku, ki je odredil zoper njiju pripor, drugi pa se bodo zagovarjali na sodišču s prostosti.

Medtem so tudi ugotovili, da so omenjeni osumljenci vodili ljudi čez mejo v neposredni bližini mejnega kamna A/42 pri mejnem prehodu na Martinju.

ŠS

Organisti, orgle in cerkveni pevci (21)

Nedeljski organist v dveh gmajnah

Emil Šeruga je vestnikovcu zaigral preludij

Ko je Emil Šeruga hodil v zadnje razrede osnovne šole in je stanoval na Hodošu, je rad brenkal na kitaro. Na njegovo glasbeno nadarjenost je postal pozoren takratni hodoški evangeličanski duhovnik Ludvik Novak in predlagal, da bi po končani šoli šel v kantorsko šolo na Madžarsko. S predlogom so se strinjali tudi starši in v letih 1971, 1972, in 1973 je Emil (letno po štiri mesece) nabiral znanje v šoli za kantorje v kraju Fot pri Budimpešti. Ker mu madžarščina ni delala težav, se je hitro vživel v novo okolje, čeprav je moral prvič z doma, ko mu je bilo komaj 15 let. V mesecih, ko ni bilo pouka, pa je delal na domači kmetiji. Po končanem izobraževanju pa je bil 15 mesecev pri vojakih.

»Zdaj ste kantor v dveh evangeličanskih cerkvenih občinah oziroma gmajnah: v Križevcih v Prekmurju in v Gorjih Petrovcih. Kdaj in kje ste naprej začeli?«

»Leta 1976 sem začel igrati na orgle oziroma sem postal kantor v Gornjih Petrovcih. Tam ni bilo organista, ampak je igral na orgle in vodil božjo službo evangeličanski duhovnik Štefan Jonaš. Ker hkrati ni mogel biti na dveh mestih (za orglami na koru in pri oltarju), je med obredom hodil gor in dol. V gmajnski cerkvi v Križevcih pa igram od 1980. leta, ko sem prevzel orglanje od prejšnjega kantorja Vendela Kocana.«

»Slišal sem, da ste zaposleni v Avstriji, torej ste zdoma, zato igrate le ob nedeljah in drugih praznikih. Ali lahko igrate v enem dnevu na dveh mestih?«

»Najprej igram na orgle v Križevcih, kjer je nedeljska božja služba ob 9.30. Potem se brž zapeljem v Gornje Petrovce, kjer pa je božja služba ob 10.30. Kraja nista preveč narazen in prepeljem se v nekaj minutah. No, da, včasih z obredom malo počakajo, če ne pridem natanko ob določenem času.«

Križevsko-petrovski organist 44-letni Emil Šeruga je močnejše postave, vendar se ves razneži, ko sede za igralnik orgel in izvaja razne preludije. Tega nisem napisal kar tako, ampak sem ga videl takega, ko je ob mojem obisku zaigral na nove križevske orgle. Cerkvena občina Križevci jih je dala izdelati v orglarski delavnici Antona Jenka. So pnevmatske, imajo 12 registrov, dva manuala (igralnika), ki sta drug nad drugim; imajo pa tudi pedale za »nožno« igranje. So odličen nadomestek zelo starim prvotnim razglašenim orglam, vendar so v novih orglah tudi nekateri (še uporabni) deli prejšnjih orgel.

Pa v Gornjih Petrovcih? Tam imajo zelo stare orgle, ki so tudi pnevmatske; imajo osem registrov, izdelali so jih v orglarski delavnici Josef Angster und Sohn. Potrebne so temeljitega popravila oziroma obnovitve. Ta čas v Gornjih Petrovcih prenavljajo cerkev, kar veliko stane, zato v krajšem času orgle najbrž še ne bodo prišle na vrsto. Za silo se še da igrati nanje, seveda pa jih moraš dobro poznati. In Emil Šeruga jih seveda pozna.

Kaj pa cerkveni pevci? S petrovskimi pevci trenira kantor Ludvik Nemec, ki sicer igra v evangeličanski cerkvah v Domanjševcih in na Hodošu. Saj ne gre za to, da bi Emil Šeruga ne imel pevskega talenta, ampak je vzrok, da se ne more ukvarjati še s pevci, njegova odsotnost iz kraja, ker pač dela v tujini. Drugače pa, ko je doma in je za orgelskim igralnikom, pa seveda poje, da odmeva po koru in cerkvi. Tedaj pa jih »vodi«, kajti ima močan glas. V Gornjih Petrovcih šteje cerkveni zbor okrog deset pevcev, ki pojejo na koru, v Križevcih pa je 12 uradnih korskih pevcev. Ker pa imajo verniki na klopeh v cerkvah evangeličanske cerkvene pesmarice, v sami cerkvah pa tudi izveske s številkami pesmi, ki jih pojejo na določen dan pri božjih službah, pojejo seveda vsi, ki imajo količkaj daru za petje, in tako obogatijo božjo službo. Med temi je tudi Emilova žena Zdenka iz Lucove, s katero se je poročil 1978. leta in odtlej živita skupaj s svojo družino in Zdenkinima staršema na lepo urejeni domačiji v tem kraju.

ŠTEFAN SOBOČAN

Emil Šeruga je posebej za pisca »nadaljevanke« o organistih zaigral na križevske orgle znani preludij. – Foto: Š. S.

Zgodilo se je ...

V Murski Soboti ...

... je nekdo vlomil v kletne prostore stanovanjskega bloka v Lendavski ulici in ukradel šest buteljk, ki so ostale od novoletnih praznikov.

V Pincah ...

... se je zgodila 14. januarja prometna nesreča, kajti M. H., ki je vozil po lokalni cesti, je zapeljal v obcestni jarek, kjer se je osebni avto prevrnil. Voznik se je hudo poškodoval, škode na vozilu pa je za okrogel milijon tolarjev.

Na Kapelskem Vrhu ...

... je nekdo med 10. in 14. januarjem vlomil v *jugeca* in ukradel avtoradio, zvočnike in posodo za bencin. Škode je za 43.500 tolarjev.

V Murski Soboti ...

... v Obrtni ulici se je neznanec v noči s 15. na 16. januar *spravil* na prodajalno rabljenih tehničnih predmetov in za začetek razbil dvojno steklo na vetrolovu pri vhodnih vratih, s čimer je naredil za 30.000 tolarjev škode. Je bil na delu objestnež?

V Radencih ...

... je v noči s 14. na 15. januar neznanec odvil z dveh osebnih avtomobilov Opel Vectra zunanji vzvratni ogledali in tako vsakega lastnika oškodoval za 30.000 tolarjev.

Pri Lenartu ...

... je 13. januarja ob 18.30 vstopil v trgovino Danica maskiran moški, star od 16 do 19 let, visok 165 do 175 centimetrov, suhe postave, oblečen v črni sprani del trenerke Adidas z belimi črnimi rokavi, prek glave je imel kapuco, prek oči pa rumeni trak, na katerem je imel izžgane odprtine za oči. Prodajalki je zagrozil z nožem in od nje zahteval denar. Ker pa mu ga ni dala, ga je skušal sam vzeti iz blagajne, vendar mu ni uspelo, potem je na hitro vzel s police troje hlač in dva puloverja in trgovino zapustil. Policisti amaterskega roparja seveda iščejo.

V Murski Soboti ...

... je doma Š. D., pri katerem so policisti in kriminalisti našli 1,3 grama heroina, ki ga je sicer pripravil za prodajo. Ovadili ga bodo. Mamilo so seveda zasegli.

V Ljutomerski ...

... okolici je 13. januarja »prekipelo« neki ženski, zato je zaužila veliko količino zdravil z namenom, da bi sklenila življenje. Še pravi čas so jo našli in odpeljali v bolnico, kjer so jo rešili.

Lenarški policisti ...

... so morali posredovati – na avtobusu. Mladoletni M. Ž. iz Lenarta, ki se je pripeljal iz Maribora, je bil močno vinjen in je razgrajal. Ker se ni mogel umiriti, so ga pod nadzorom pridržali do iztreznitve.

V Cerkvenjaku ...

... v diskoteki *Pri Antonu* je v zgodnjih jutranjih urah (5.25) pijan razgrajal in razbijal inventar 20-letni J. L. iz okolice Lenarta. Še več: policistom, ki so ga hoteli pomiriti, se je fizično upiral, zato so uporabili prisilna sredstva, ga obvladali in odpeljali v prostore za pridržanje.

V Murski Soboti ...

... so policisti obravnavali 13. januarja vinjeno žensko, ki je razgrajala v stanovanju in svojemu zunajzakonskemu partnerju grozila z nožem. Da grožnje ne bi uresničila, so jo odpeljali v treznilnico.

ŠS

Varna povezava

Billy odhaja

Ustanovitelj Microsofta Billy Gates se je odločil, da bo odstopil s položaja izvršnega direktorja družbe ter zasedel položaj direktorja oddelka za razvoj programske opreme.

V izvršnega direktorja je zato napredoval predsednik Microsofta Steve Ballmer. Gates svojo potezo opravičuje s tem, da želi ves svoj čas posvetil promociji in razvoju naslednje generacije operacijskega sistema Windows 2000.

Operacijski sistem Windows naj bi v bodoče deloval in bili dostopen tudi preko interneta. Svetovni splet naj bi služil tudi za prenos informacij na prenosne telefone, domače gospodinjske aparate ter prenosne računalnike. Novo generacijo operacijskega sistema bodo razvili v prihodnjih dveh do treh letih.

http://www.burger.si/Lendava/Lendava_Mesto.htm

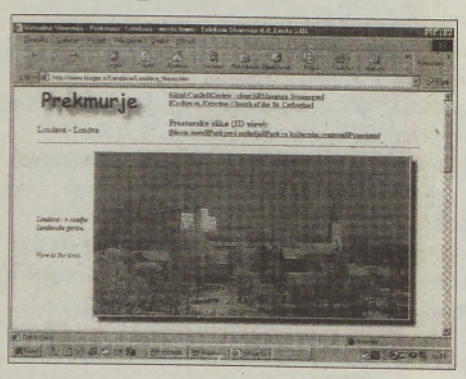

Pod Lendavskimi in Dolgovaškimi goricami leži mesto Lendava, ki je najvzhodnejše mesto v Sloveniji. Poleg kulturno-zgodovinskih znamenitosti je zlasti privlačna vinska cesta.

http://mobitel.sux.nu/index2.htm

Strokovne in nepristranske informacije iz sveta mobilne telefonije. Zelo obiskan forum, sveže novice, primerjalni ceniki, opisi aparatov GSM, tehnika ...

http://www2.arnes.si/~msvvzgr3/vrtec/index.html

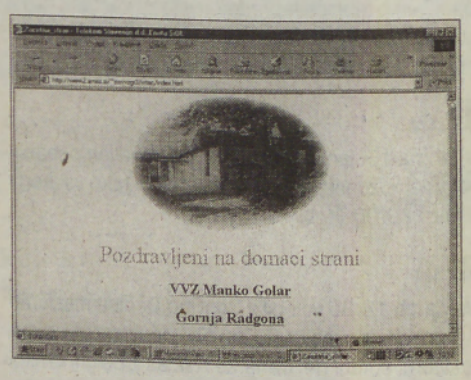

Aktualnosti v vrtcu, letni delovni načrt, vloga za vpis otroka v vrtec, pravila o plačevanju programov predšolske vzgoje

http://www.zrsss.si/preizkus/

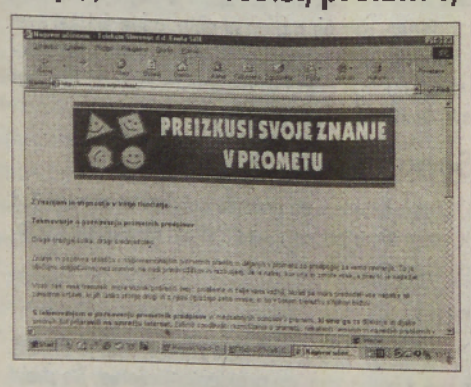

Tekmovanje o poznavanju prometnih predpisov.

http://mila.ljudmila.org/srce/

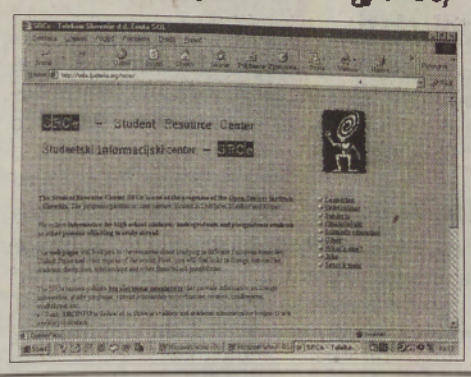

Zbiramo in posredujemo informacije o možnostih študija in štipendiranja v tujini.

VESTNIK NA INTERNETU:

Naslov in oceno vaše najljubše strani svetovnega spleta, tudi če ste jo izdelali sami, lahko predlagate tudi vi. Naslov naše elektronske pošte je: vestnik@eunet.si. Zadeva: Varna povezava.

Dobili smo nov koledar

Z novim letom smo dobili nov koledar 2000. V šoli smo se učili o koledarjih. Označili smo si rojstne dneve in se naučili pesmice.

Jaz sem deklamirala pesmico o jeseni. Prav tako smo se pogovarjali o mesecih in letnih časih. Nato smo povabili v razred tudi starše.

Pripravili smo kviz znanja in se zabavali. Nazadnje smo zaplesali skupaj z mamicami in očeti. Zmagala je ekipa Zima. Mi smo bili Pomlad. Zasedli smo 3. mesto. Dobili smo čokoladice.

NINA VEREŠ, 2. A
OŠ BAKOVCI

Mravljice, malčki skupine v puconskem vrtcu, so nestrpno pričakovali dedka Mraza ob praznično pogrnjeni mizi, za katero sta poskrbeli vzgojiteljica A. Zorković in njena pomočnica V. Horvat.

Srečanje s Snežno kraljico

Sedela sem v maminem naročju in skozi okno gledala ples snežink. Spomnila sem se babičine pravljice o Snežni kraljici. Odločila sem se, da jo obiščem. Zaprla sem oči in odpotovala ...

Na poti so se mi pridružili še prijatelji. Potovali smo po zasneženih dolinah in gričih. Družbo so nam delale drobne snežinke. Fabijan me je vprašal: »Ali je še daleč do Snežnega gradu?« Odgovorila sem: »Daleč, daleč je še!«

Postalo je temno. Prenočili smo pod jelko, ki nam je ponudila svojo krošnjo. Stisnili smo se drug k drugemu, da bi nam bilo toplo, in zaspali. Naenkrat me je prebudilo lahko pozibavanje. Opazila sem, da sedimo v belem kraljičinem krilu in drsimo po nebu proti gradu. Snežna kraljica nas je položila v lepo belo sobico, v lepe bele postelje.

Tedaj sem odprla sem oči in ugotovila, da sedim v maminem naročju. Bilo mi je toplo. Srečna sem bila in res sem verjela, da sem obiskala Snežno kraljico. Svojim vnukom bom pripovedovala o tem srečanju.

PATRICIJA PUHAN, 4. RAZ.
DVOJEZIČNA
OŠ PROSENJAKOVCI

Spomin

Preteklo je mnogo dni,
odkar te v mojem življenju ni.
Veter je z morja pihal
in ladje na obali nihal.
Takrat prvi poljub si mi dal,
upala sem, da boš moj ostal,
a ostal mi je le spomin ...

URPKA LOVRENČEC, 8. B
OŠ BOGOJINA

Martin bi se skoraj utopil

Zgodilo se je pred mnogimi leti, ko je bila babica še otrok. Z vso družino so šli na polje orat. Nedaleč od njive je tekel stari rokav reke Mure. Martin je odšel tja in začel metati kamenje v naraslo vodo. Drugi so opravljali svoje delo. Ko so se obrnili, Martina ni bilo več na bregu reke. Babica in njegova starša sta začela na ves klicati in teči k reki. Toda odgovora ni bilo. Tekli so ob bregu in opazovali, če bi zagledali Martina. Vendar je bila voda zelo umazana, tako da se ni nič videlo. Končno so zagledali Martinove ročice, ki so se oprijemale grma. Oče se je z eno roko oprijel za veje najbližjega rastočega drevesa, z drugo pa je prijel Martina in ga potegnil iz vode. Premočenega in prestrašenega so hitro odpeljali domov.

Od takrat Martin ni smel več iti k Muri brez dovoljenja, saj je bila to zanj pomembna življenjska izkušnja.

DENIS KOHEK, 6. B
OŠ BELTINCI

Telefon otrok in mladostnikov 080 1234

Srečanje z dedki in babicami

Leto 1999 je bilo leto starejših, zato smo se v šoli odločili, da bomo učenci šestih razredov pripravili roditeljski sestanek z dedki in babicami. Najprej smo jim pripravili program v učilnici, nato pa smo se vsak s svojo babico, dedkom ali staršem odpravili v jedilnico, kjer je bila proslava. Brali smo spise, v katerih smo opisovali dedke in babice, peli, pletli košare, pripovedovali, kako je bilo nekoč ... Nazadnje smo zapeli Sveto noč, prižgali iskrice in si zaželeli srečno novo leto. Ravnatelj, ki je na koncu spregovoril nekaj besed, je bil zelo presenečen in navdušen. Zaželel nam je, da bi se na tak način še večkrat srečali.

UČENCI 6. D-RAZREDA
OŠ BELTINCI

Krpan in Brdavs danes

Pred Jukatanom v Šentilju sta se srečala Brdavs in Krpan. Brdavs je bil znan pretepač in nasilnež, Krpan pa pošten mlad fant s kmetije. Brdavs se je pripeljal na težkem motorju, Krpan pa s svojim starim biciklom. Prvi je začel pretep v disku in niti redarji ga niso mogli umiriti. Najprej se je spravil na natakarja. Razbil je nekaj kozarcev in steklenic, nato pa pošteno premikastil skupino mladih fantov, ki so se mirno pogovarjali z dekleti. Takrat pa je prišel Krpan in z nekaj karate udarci Brdavsa spravil na tla. Nato ga je zgrabil za vrat, ga dvignil v zrak in ga z močno brco v zadnjo plat »poslal« iz diska. Krpan in Brdavs sta imela neporavnane račune še iz šolskih časov, ko je Brdavs pretepal Krpanovega najboljšega prijatelja. Sedaj mu je z obrestmi vrnil. Vsi obiskovalci so mu veselo zaploskali, lastnik diska pa mu je ponudil nagrado - enoletno vstopnico za disko. Od najlepše plesalke pa je dobil vroč poljubček, tako da ima še sedaj rdeča lica.

MATEJ KREBS, 6. RAZ.
OŠ STOGOVCI

Priden kos

Nekoč je živel priden kos. Vsaka žival ga je imela rada.

Nekega dne je sedel na veji in opazoval veverice, kako se igrajo. Lovile so se. Nenadoma se je grm nevarno nagnil. To je storila lisica.

Bila je lačna. Veverice so se prestrašile in zbežale. Lisica je tekla za njimi. Eno je ujela in jo hotela pojesti. Vendar ji je veverica uspela pobegniti.

Priden kos pa je šel k drugim živalim in jim sporočil, naj se pazijo lisice. Vse so se skrile na varno.

Potem so priredile zabavo. Jedle so črve, travo, ribe in rože. Žejo so si gasile z vodo. In tu je moje pravljice konec.

KATARINA SOČIČ, 2. A
OŠ PUCONCI

Raztrgana podoba

Po si odšel in zadnjič zaloputnil z vrati, verjemi, nisem propadla, le ostala sem brez polovice življenja ..., brez polovice srca. Sedaj sva sama, vsak na svojem bregu žalosti, in samota nama kaže v tej temi pot in še vedno ..., še vedno si tu, le s pogledom se braniš, da srce ne bi izdalo ... izdalo ljubezni, ki je skrita v tvojem srcu. Govoriš mi besede, ki mi niso jasne, besede, ki me bolijo ..., besede, ki me znova ranijo in žalostijo. In nato?

Nekaj izdajalskih solz iz tvojih oči in morje solz iz mojih, nekaj raztrganih slik, razbitih spominov in nazadnje obup, ki kriči glasno ... tako glasno in hitro, da se ne more ustaviti ..., raznesło me bo ..., razneslo na majhne koščke, ki jih ne bo več mogoče sestaviti. In tedaj iz raztrganih slik me tvoje lice išče, da se spomni lepih trenutkov, norih sanj in zlate obale najine ljubezni. Pa vendar nočem, nočem, preveč me boli in preveč so strupene, uničile me bodo, preveč ljubim, da bi pustila uničiti tebe. Ta strup me iz dneva v dan ubija, pa vendar, le tebi do živega naj ne pride. Lagala sem ..., kako sem lagala, da si moj, da se te ne bi tuje roke dotikale ..., in nisem obžalovala, le slepila sem se. Za vse, kar živim, je tvoj pogled, in za košček tvoje ljubezni upam vsak nov dan. Verjemi mi, z mano si še vedno le ti. Isti čas je še, le ... le ti si odšel. **N.**

Napovednik koncertov

Murska Sobota

20. januar: Josipa Lisac s skupino, grajska dvorana, ob 19. uri
28. januar: Felicita Heric + Dejan Prasl, grajska dvorana, ob 19. uri
10. februar: Slovenski trobilni kvintet, nova galerija Zav. Triglav, ob 19. uri

Ljubljana

20. januar: The King's Singers, Cankarjev dom
25. januar: Talento Latino, K4
26. januar: Festival Of Unholly Illusions (4 blackmetal skupine), K4
29. januar: Boris Kovač Ritual Nova Ensemble, Cankarjev dom
8. februar: Rage Against The Machine, hala Tivoli
20. marec: Yes, hala Tivoli
13. april: Steve Vai + Eric Sardinas, hala Tivoli

Gradec

31. januar: Manu Di Bango, Orpheum

Dunaj

25. januar: Pet Shop Boys, Libro Music Hall

München

24. januar: Sting, Olympiahalle

Povabilo k sodelovanju

Glede na to, da je ta stran namenjena predvsem vam - mladim, je prav, da jo tudi sami oblikujete, zato vas vabimo, da nam pišete, o čem bi radi brali (od resnih pa do najbolj zabavnih tem z vseh področij), kaj vas zanima, kakšne nasvete potrebujete (morda vas kaj pesti, pa ne veste, na koga se lahko obrnete - mi bomo poiskali odgovor). Verjetno imate kakšnega zanimivega prijatelja ali poznate kakšen (»odštekan«) mlad par ali se ukvarjate z zanimivim konjičkom, morda pa imate sobo, opremljeno na nenavaden način, ali pa preprosto veste nekaj, česar drugi ne, in bi to radi delili z nami - tukaj bomo prisluhnili vsem in o tem kaj več napisali.

Lahko nam pošljete tudi fotografijo, ki vam je še posebno uspela, in zraven pripišete, kaj fotografija predstavlja (lahko je zelo nenavadna, lahko je fotografija celega razreda ali skupine dobrih prijateljev). Če želite, pridemo tudi k vam, naredimo nekaj zabavnih fotografij, mimogrede pa boste povedali še kaj zanimivega. Ob vsem tem pa ne pozabite pisati tudi vse zaljubljene duše, ki imate tako priložnost, da poveste vsemu svetu, kako zelo ste srečni, lahko pa seveda opišete tudi kakšno grenko izkušnjo, s katero želite svoje vrstnike opozoriti na nekatere pasti v življenju, s tem pa si boste tudi sami olajšali bolečino, ki jo boste zlili na papir, in nedvomno je nekje še kdo, ki čuti enako in vas razume. Morda pa želite sporočiti komu kaj pomembnega, in ker vam to do sedaj še ni uspelo, je zdaj priložnost za vas. Skratka, sodelujte (na kakršen koli način) pri oblikovanju vaše strani - preprosto (brez zadržkov) pokličite ali napišite pismo. Poskušali bomo ugoditi še tako zahtevnim in nenavadnim željam, saj je to pravzaprav vaša stran in zato bomo o vas in za vas tudi pisali. **DT**

Pišite na naslov:
VESTNIK - Na sceni
Ul. arhitekta Novaka
13, Murska Sobota

Film

Rubik, kam si nas pripeljal?

Znanstvenofantastična srhljivka Kocka (Cube) je začela svojo uradno pot po kinematografih 11. septembra 1998, toda že leta 1997 je navduševala kritike in postala hit na raznovrstnih festivalih. Prvenec režiserja Vincenza Natalija je bil razglašen za najboljši debi v Kanadi, dobil je nagrado občinstva in postal zmagovalec posebnih učinkov na festivalu v Torontu ter šampion festivala znanstvene fantastike v francoskem Gerardmeru. V tej državi si je film pridobil že kultni status, saj ga je videl milijon ljudi. Še večji navdušenci so bili na Japonskem – tam si ga je ogledalo več kot dva milijona ljudi, Kocka pa je sodelovala tudi na festivalih Sundance v ZDA in Berlinu.

In prav zares je film prvovrstno sveže presenečenje, saj v njem poleg režiserja in scenarista debitanta sodelujejo tudi v glavnem neznani kanadski igralci. Edina rahla izjema je mogoče David Hewlett, ki je že nastopil v filmih The Dark Side, Pin, Scanners II - The New Order, The Penthouse, Desire and Hell at Sunset Motel in The Boys of St. Vincent. Tudi strogi ameriški kritiki so dali Kocki oceno 4,75 od možne petice, se pravi skoraj odlično, puritanski recenzenti pa so opozarjali gledalce na »znanstvenofantastično nasilje«. Kako se to znanstvenofantastično nasilje razlikuje od »navadnega« nasilja, boste videli v filmu.

In zgodba? Le-ta je bolj zapletena kot rubikova kocka. Šest oseb je naenkrat ujetih v prostor, podoben kocki. Nihče od njih ne ve, kako in zakaj je prišel tja. Ko spoznajo, da ima vsak od njih določeno sposobnost (eden je študent, drugi nekdanji zapornik, tretji inženir, četrti socialni delavec, peti policist in šesti duševni neuravnovešenec), ugotovijo, da se s kombinacijo le-teh da priti iz kocke. Toda to je šele začetek, saj poti iz ene kocke vodijo v druge, nekatere od njih pa skrivajo smrtonosne pasti ... Podajte se torej v klavstrofobično občutenje strasti, panike in divjaštva ter si naredite uslugo z ogledom tega filma!

TOMO KOLEŠ

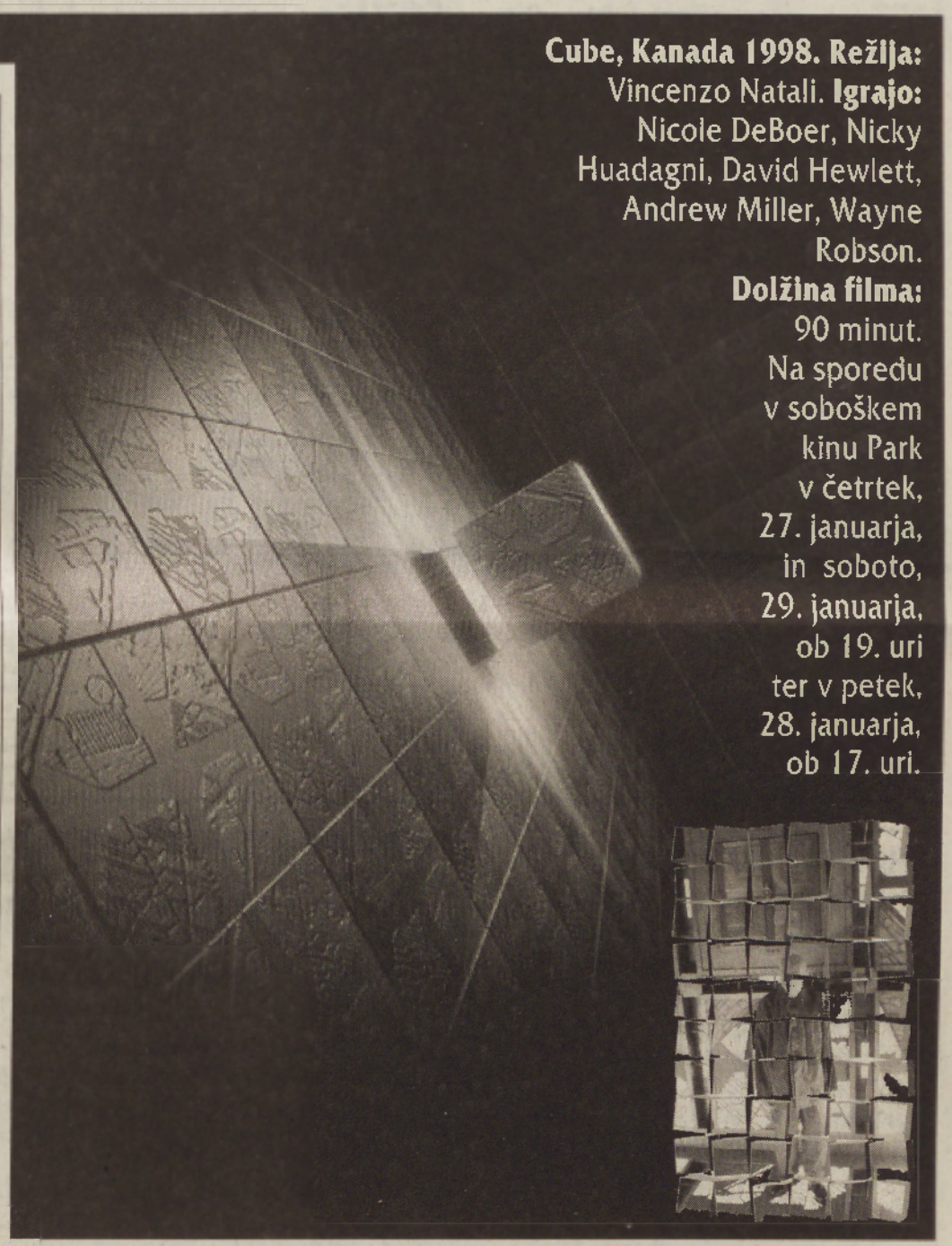

Cube, Kanada 1998. Režija: Vincenzo Natali. **Igrajo:** Nicole DeBoer, Nicky Huadagni, David Hewlett, Andrew Miller, Wayne Robson. **Dolžina filma:** 90 minut. Na sporedu v soboškem kinu Park v četrtek, 27. januarja, in soboto, 29. januarja, ob 19. uri ter v petek, 28. januarja, ob 17. uri.

s t r o g o

Gledala sem te v oči,
Rekel si mi, moja si,
Ej, sprašujem se sedaj,
Govoril si samo tedaj,
Objela sem te za slovo,
Resnično čutila sem
tvoje telo.

Mlešej

z a u p n o

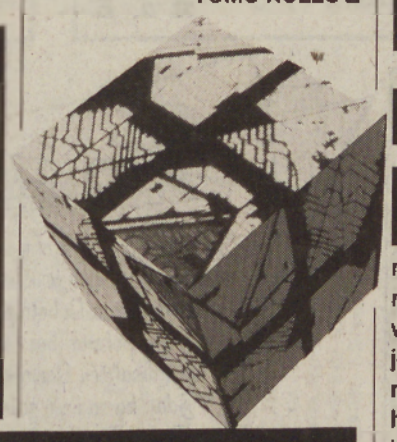

Demo zgoščenka skupine In-sane

Že nekaj časa imamo v našem uredništvu demo zgoščenko skupine In-sane, ki prihaja z gornjeradgonskega območja. Zgoščenka je bila posneta konec letošnjega oktobra, medtem ko – kot sami pravijo – so člani »pili pivo in igrali namizni nogomet«. In-sane sestavljajo pevec Mac, kitarist in pomožni vokalist Pigi, basist Bezi, kitarist Horvy in bobnar Šegi. Na CD-ju je šest komadov: Still in trance, Jerks, Punx writing, Insane, Stereotype in Just your friend (short version), ki so zaigrani v stilu hardcore ali punk manire, kakor pač hočete. Člani ne skrivajo svojih zgledov pri zahvali, kjer se najprej zahvaljujejo samim sebi, nato pa še svojim očetom in materam (redkost!), zraven pa so še omenjene skupine Wrong, Godsize in Pennywise. Glasba je produkt vseh članov, besedila pa so napisali Šegi, Horvy in Pigi.

Komadi kakor tudi spremno besedilo so napisani v angleščini in fantje imajo tudi svojo stran na internetu *www.geocities.com/Sunsetstrip/Palace/4881*, vendar je njen del trenutno »under construction«. Kakovost zvoka na zgoščenki ni najboljša, a to ni nobena redkost pri demo posnetkih. Treba bo pač počakati na ustrezno »spoliran« produkt. Več podatkov o skupini lahko dobite pri menedžerju Boštjanu Šömnu po telefonu številka 78 360.

TK

VESTNIKOVA NAGRADNA KRIŽANKA

AVTOR: ŠTEFAN HAJDINJAK
PRAVILIČNO BITJE
SLOVENSKI UMETNOSTNI ZGODOVINAR (PETER)
TROPSKO DREVO; DREVO POTUJOČIH
DRUGO NAJVEČJE JAPONSKO MESTO
PATRICIA NEAL
AM. ZVEZNA DRŽAVA, GL. MESTO DES MOINES
NOVINARKA IN NEKD. POSLANKA
SOPROGA BORISA JELCINA
IRMA (LJUBK.)
NEKDANJA MADŽARSKA ATLETINJA (IBOLYA)
GLAVNO MESTO GANE
PRIPRAVA ZA SKROPLJENJE
MESTO V VZHODNI SIBIRIJI, RUSIJA
BOJAŽLJIV ČLOVEK / POHOD V GORE
MESTO V TURINGIJI, NEMČIJA
ZDRAVILNA GORSKA RASTLINA
VESTNIK
PREPROST RAČUNSKI POSTOPEK
ITALIJANSKA FILMSKA IGRALKA (GINA)
ŠVEDSKI PISATELJ HANSSON
DELOVNA IZURJENOST / POGREŠNI ARTIKEL
VETRNI JOPIČ S KAPUCO
MATEMATIK (MILAN) / REČNA STRUGA
INDIJSKA ZVEZNA DRŽAVA
GRŠKA BOGINJA NESREČE
KNJIGA, KI POJASNJUJE POMEN BESED
ČEH ALEŠ / SLOVENSKI SOCIOLOG (ZDENKO)
IZRAZILNA LETNI GOZDNI POSEK
AFR. PLEM. SKUPINA / RT NA SEV. ŠPANIJE
POLITIK TURNŠEK
ODISEJEVA DOMOVINA
SAPA (MANJŠ.)
FEVDALNI PODLOŽNIK
RAZDELITEV LETA NA DNEVE, TEDNE, ...
LEN ČLOVEK / RAZUM (LAT.)
PRISTAŠ EKZATIZMA
TRAVNATA POKRAJINA V JUŽNI AMERIKI
OBLIKA VEČSTAVČNE SKLADBE / II OVICA
NASTOP SOLISTA / NOGOMETNI KLUB
OKRAJŠAVA ZA ELEMENT
POLITIČARKA PERON / NAFTNI CEVOVOD
AM. ZVEZNA DRŽAVA, GL. MESTO PHOENIX
DEL KOLES. DIRKE / JAP. SMUČ. SKAKALEC
FRANCOSKI MATEMATIK (JEAN-VICTOR)
FRANCOSKI IGRALEC (JACQUES) / RAZSODNIK
NEM. VRATAR (STEFAN) / STANJE NAPETOSTI
NIČVREDEN OKRASNI PREDMET
AMERIŠKA KOŠARKAR. LIGA
GENOVSKI DRŽAVNIK (ANDREA) / AMERICIJ
AMERIŠKI REVOLVER / MESTO V Z. MAKEDONIJI
GORSKI REŠ. ČOLN / BLEDO RDEČE VINO
SRBSKO MOŠKO IME / IVO SVETINA
HRVAŠKI ROKOMETAŠ SMAJLOVIĆ
SPODNJI DEL NOGE PRI PRASIČU
RIMSKI BOG SMRTI / ANDREJ INKRET
JAPONSKI DROBIŽ
ODMEV, EHO / NAOČNIKI
CITROENOV AVTO / BRAZ. PISEC (JORGE)
ANTON NANUT / SPLOŠNI PLAN (FILM)
LAHKOTNA GIMNASTIKA
PISARNA / SRBSKI IGRALEC ŽIVOJINOVIĆ
NEUGODEN OBČUTEK TELESNE NEMOČI
OBLIKA IMENA DANIEL
ARMENSKI SKLADATELJ HAČATURJAN
VZDEVEK NEKDANJEGA DIRKAČA AGOSTINIJA
JAPONSKA NABIRALKA BISEROV
SLOVENSKI PISATELJ (JOSIP) / VOLTAMPER
NAMERA / DEL TENIŠKEGA DVOBOJA
SLAVILNA LIRSKA PESEM / MI, VI, ...
PRITLIKAV PES
GR. TEOLOG (SPIRIDON) / IVAN MINATTI
NEKDANJI SLOVENSKI ROKOMETAŠ (BOJAN)
GLAGOLNIK OD UDOMAČITI
RUSKI POLITIK (ALEKSANDER)
SUMERSKA BOGINJA PLODNOSTI
UP. UPANJE
GRENKI LIKER
ITALIJANSKI POLITIK (GIULIANO)
PREPROGA V ORIENTALSKEM OKOLJU

REŠITEV NAGRADNE KRIŽANKE 6. 1. 2000:

MARIO LISICA, IZOBRAŽENEC, RADEK, ASTRA, LORAN, TIN, Z VESTNIKOM, OM, VALJ, KAPUSNI BELIN, FRAN STANIČ, PAST, LUPINA, RIŽOTA, ISTRAN, AMERIČAN, AS, VAVPETIČ, JANINE, NU, SAMOVAR, IV, MET, LITERAT, LALO, ŠOKOTA, OPIJ, ZE, ANTENA, NL, EKOLOG, VANEK, DIATONIKA, NAT, TRGOVINA, VB, OŠ, MOLE, RONSARD, JON, ELA, APEL, LEO, ADMONT, JK, NOTA, ENOLETNICA, ZAROKA, TKON, DOGMATIZEM, ARIJAN

Izžrebanci Vestnikove nagradne križanke:

6. 1. 2000

1. NAGRADA V VREDNOSTI 10.000 SIT:
Pavla Škerget, Bratonci 44, 9231 Beltinci

2. NAGRADA V VREDNOSTI 5.000 SIT:
Danica Makovec, Bakovci, Soboška ulica 19, 9000 MS

3. - 7. PRAKTIČNE NAGRADE:
Suzana Gerenčer, Dolga vas 13a, 9220 Lendava
Marija Verač, Boreci 33a, 9242 Križevci pri Ljutomeru
Jože Kosednar, Satahovci 16, 9000 Murska Sobota
Lidija Kramar, Dolič 113a, 9263 Kuzma
Jožef Žabčič, Kremberk 21a, 2233 Sveta Ana

Nagrajencem čestitamo. Potrdila za nagrade bodo prejeli po pošti.

Med reševalce bomo razdelili:

1. nagrado v vrednosti **10.000 SIT,** 2. nagrado v vrednosti **5.000 SIT** in 3. - 7. nagrado **praktična nagrada.**

Pravilne rešitve pošljite na uredništvo **Vestnika**, Ulica arhitekta Novaka 13, 9000 M. Sobota, s pripisom »nagradna križanka« **do petka 28. januara** 2000.

Ime in priimek: _____

Naslov: _____

_____

To smo mi – družina Snob

RIŠE IN PIŠE: I. BANFI

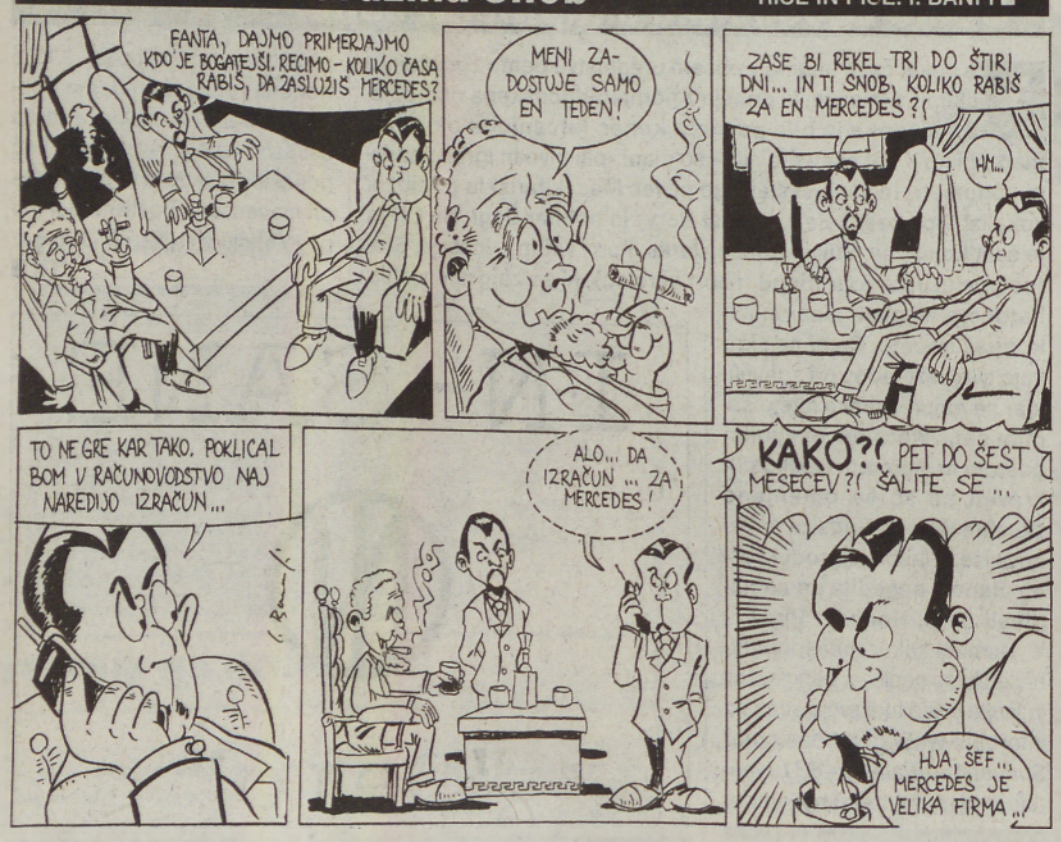

Brut Džoužl

Zadnji snejg v naši obmurski krajaj, šteroga ostanki so ešče zdaj na videli, je spadno v prejšnjon tisočletji genau 28. decembra. Prva pa edina steza za bicikliste v sredini mesta Sobote pa je tüdi bila napravlena decembra, pred miklošovin. Ta steza pa je pokrita, bar na začetki toga tedna je še bila, z debelejšin ledon, kak je na soboškon drsališči. Samo ka je led na stezi tak fejst nafrtajčkani, ka ga nikši biciklŋ ne zmore. Zdaj, ka so nove zdravstvene kartice vö dali, se pa lejko tüdi kakše čunte terejo. Pa si je Bela spopejvo:

Zdravstvena ti kartica,
je za seuf povlejkla.
Pa zakoj, pa zatou,
ka bi prej pomogla nan,
bily bi vsi naj zdravi.
Pa zakoj, pa zatou,
s karticof de boukše šlo,
v njou je pejnez
vloženi za zdravje to.

Kartica je zdravstvena
dosta pejnez koštala,
seminarof cejli küp
je za seuf povlejkla.
Pa zakoj, pa zatou,
prej de s kartof boukše šlo,
či se pa kaj obrne, pa ka za to.

Poseu se je s kartof touf
velki z mesta geno,
mnougi so zaslüžili,
šteni, je vseeno.
Pa zakoj, pa zatou,
vse de zdaj na karte šlo,
smo lidje številke zdaj, pa tak je to.

TV SPORED

Torek, 25. 1. 2000

TV SLOVENIJA 1

9.00 Mostovi
9.30 Radovedni Taček: Vodnjak
9.45 Otroška serija
10.20 Dober večer
11.10 Znameniti umetniki: Raymond Queneau
12.05 Klinika pod palmami, nanizanka
13.00 Poročila, vreme, šport
14.00 Odstiranja, ponovitev
15.30 Prisluhnimo tišini
17.00 Zlatko Zakladko
17.15 Kako rada imam šolo, nanizanka
17.30 Moja žival in jaz, nanizanka
18.00 Obzornik, vreme, šport
18.10 Zgodovina vode, norveška serija
19.10 Risanka
19.30 Dnevnik, vreme, šport
20.05 Peta hiša na levi, humoristična nanizanka
20.35 Izbrana poglavja iz 20. stoletja
21.00 Omizje: Slovenija v Evropski uniji
22.10 Odmevi, vreme, šport
23.00 Lovska strast, švicarska drama
0.20 Zgodovina vode, norveška serija

TV SLOVENIJA 2

10.00 Snežna reka, avstralska nadaljevanka
10.45 Videoring
11.20 Resnica ali kazen, švedski film
14.10 Živahni svet iz zgodb R. Scarryja
14.35 Jasno in glasno, kontaktna oddaja
15.30 Studio City
17.30 Po Sloveniji
18.05 Veter v hrbet, kanadska nanizanka
19.00 Ljubezen in zakon, ameriška nanizanka
19.30 Videoring
20.05 Roland Barles, francoska oddaja
21.00 Kaskaderka, hongkonški film
22.30 Svet poroča
23.00 Glasba in človeški um, angleška serija

POP TV

9.30 Divji angel, nad. - 10.[illegible]
Fifa gala, posnetek - 13.50 Življenje teče [illegible] zanka - 15.15 Družina za umret, nanizanka - 15.45 [illegible] ljubezni, nad. - 16.20 16.15 Divji angel, nadaljevanka - 17.15 Za tvojo ljubezen, nadaljevanka - policist, nani- - kdo dobi? - 18.15 Moč ljubezni, nadaljevanka - 19.15 24 ur - 20.00 Zveza moč[illegible] sti, ameriški film - 21.40 Urgenca, nanizanka - 22.30 Dragi John, nanizanka - 23.00 Fitz, nanizanka - 0.00 M.A.S.H., nanizanka - 0.30 Cybill, nanizanka - 1.00 24 ur

KANAL A

8.30 Maria Isabel, nad. - 9.30 Vse za ljubezen, nad. - 10.30 Uboga Maria, nadaljevanka - 11.00 Oprah Show, ponovitev - 12.00 Atlantis - 13.30 MacGyver, nanizanka - 14.30 Družinske vezi, nanizanka - 15.00 Ne mi težit', nanizanka - 15.30 Resnični svet, nanizanka - 15.55 Oprah Show: Dražbe slavnih - 16.45 Maria Isabel, nadaljevanka - 17.10 Uboga Maria, nadaljevanka - 17.40 Vse za ljubezen, nad. - 18.30 Simpatije, nanizanka - 19.30 Princ z Bel Aira, nanizanka - 20.00 Adrenalina: Gimnastika - 21.00 Kobilica, ameriški film - 23.10 French in Saunders, nanizanka - 23.50 MacGyver, nanizanka

IDEA TV - TV GAJBA

14.45 Živa, ponovitev regionalnega programa - Kronika - Pregled športnih dogodkov - Aktualno - 16.00 Konan, nanizanka - 17.00 Hulkove avanture, nanizanka -- 18.00 Živa, regionalni program - Iz našega studia: Zdravstvene kartice - Iz naših krajev: Tišina - 19.00 Aktualno, informativna oddaja - 19.15 Želite, milord?, nanizanka - 20.00 Dobri fantje, slabi fantje, ameriški film - 22.00 Živa, magazin - 23.00 Boljše življenje, nadaljevanka - 23.50 Dobri, slabi fantje, nanizanka

TV AS - KANAL 54

09.30 - Gnes - informativna oddaja, 10.00 - Slovenski slavček 99, glasbena oddaja, 11.15 - Videospoti, 12.00 - Videostrani, 16.00 - Gnes - informativna oddaja, 16.30 - Slovenski slavček 99, glasbena oddaja, 17.45 - Videostrani, 18.00 - 220. TV oddaja Slovencev v Berlinu, 19.00 - Gnes - informativna oddaja, 19.30 - Videostrani, 20.00 - Glasbeni spot, 20.05 - Gnes - informativna oddaja, 20.35 - Teden ob Muri, informativna oddaja, 22.00 - Videospoti, 22.30 - Gnes - informativna oddaja, 23.00 - Videostrani

STUDIO BRŪLI

9.00 **Dobro jutro, Prekmurje**, jutranja oddaja v živo - 10.00 **Balonarski festival**, ponovitev reportaže - 10.45 *Videostrani* - 16.00 **Balonarski festival**, ponovitev reportaže - 16.45 *Videostrani* - 19.30 Dnevnik RTV Slovenija, vreme, šport - 20.00 **Podobe prostora** magazin - 20.45 **Dobro jutro, Prekmurje**, ponovitev jutranje oddaje - 21.35 *Videostrani*

TV HRVAŠKA 1

14.45 Tonya in Nancy, ameriški film - 16.30 Dokumentarna oddaja - 17.00 Hrvaška danes - 17.45 In tako dalje - 18.20 Kolo sreče - 19.30 Dnevnik - 20.10 Zlata ribica - 21.15 V ospredju - 23.00 Dnevnik - 23.25 Terminator II, ameriški film

TV HRVAŠKA 2

13.05 Ko mineva čas - 14.05 Dokumentarna oddaja - 15.00 Carstvo divjine - 15.25 Otroška serija - 16.00 Znanstveni album - 17.30 Hugo - 18.00 Prizma - 19.00 Županijska panorama - 19.30 Dnevnik - 20.10 Kviz - 20.30 Gozdarska [illegible] 21.25 Newyorška policija, nan. - 22.15 Opazovanja - 22.50 Nenadoma Susan, nan.

TV MADŽARSKA 1

17.30 Katoliška kronika - 17.50 Regionalni dnevniki - 18.00 Dnevnik - 18.15 Tema - [illegible] nika, šport v prostem času - 19.00 Vse za ljubezen, nan. - 19.30 Dnevnik - 20.00 Tajna zelena strada, nan. - 20.50 Telesreča - 21.30 Kovček, potovanja v [illegible] Dnevnik, aktualno

TV MADŽARSKA 2

14.00 Za upokojence - 14.30 Nenavadne sanje, koncert - 15.00 Šolska ulica - 17.30 Magazin za lonkarje - 18.00 Telešport, tenis, košarka - 19.40 Pravljica - 20.00 Dnevnik, šport - 20.30 Življenje ptic, serija - 21.20 Čarobni arkanum, ital. film

TV AVSTRIJA 1

17.35 Vsi pod eno streho - 18.05 Močna družina - 18.30 Varuška - 19.00 Karolina v velemestu - 19.30 Čas v sliki - 19.53 Vreme - 20.00 Šport - 20.15 Vse je mogoče, drugi del - 21.10 Dekliška past, srhljivka - 22.40 Lov brez milosti, drama

TV AVSTRIJA 2

14.25 Gozdarska hiša Falkenau - 15.15 Bogati in lepi - 15.00 Šov Barbare Karlič - 17.00 Poročila - 17.05 Dobrodošli v Avstriji - 19.00 Dežela danes - 19.30 Čas v sliki - 19.53 Vreme - 20.00 Pogledi s strani - 20.15 Medicopter 117 - 21.10 Reportaža - 22.00 Poročila - 22.30 Ogled - 23.05 Križem kražem - 0.30 Rally Dakar - Kairo

EUROSPORT

9.00 Tenis, prenos iz Melbourna - 13.30 Tenis - 19.30 Nogomet: Maroko - Kongo, prenos iz Lagosa - 21.30 Smučarski skoki - 23.00 Tenis - 0.00 Atletika

TV SPORED

Sreda, 26. 1. 2000

TV SLOVENIJA 1

9.30 Risanka
9.50 Zlatko Zakladko
10.05 Kako rada imam šolo, nanizanka
10.20 Moja žival in jaz, nanizanka
10.35 Japonske pravljice
10.50 Mozartova družina
11.15 Zgodovina vode, norveška serija
12.05 Peta hiša na levi, nanizanka
12.35 Izbrana poglavja iz 20. stoletja
13.00 Poročila, vreme, šport
13.20 Prisluhnimo tišini
13.50 Obzorja duha
14.20 Ljudje in zemlja
15.10 Omizje: Slovenija v Evropski uniji
16.00 Sledi, oddaja o ljubiteljski kulturi
16.30 Mostovi
17.00 Male sive celice, kviz
18.00 Obzornik, vreme, šport
18.10 Raziskovalec, ameriška serija
19.10 Risanka
19.30 Dnevnik, vreme, šport
20.05 Usodni nagon, ameriški film
22.10 Odmevi, vreme, šport
23.05 Portret Renza in Roberta Rossellin ja
0.00 Raziskovalec, ameriška serija

TV SLOVENIJA 2

10.00 Veter v hrbet, kanadska nanizanka
10.45 Roland Bartes, dokumentarna oddaja
11.35 Kaskaderka, hongkonški film
13.05 Videoring
16.00 Veličastni, francoski film
17.30 Po Sloveniji
18.05 Strela z jasnega, nemška nanizanka
19.00 Sorodne duše, angleška nanizanka
19.30 Videoring
20.00 EL v odbojki (Ž), Inlond Bronik : Rijeka
21.30 Tenis Grand Slam
22.30 Kengurujeva palača, avst. nadaljevanka

POP TV

9.30 Divji angel, nadaljevanka - 10.30 Za tvojo ljubezen, nadaljevanka - 11.25 Moč ljubezni, nadaljevanka - 12.20 Pod srečno zvezdo, ponovitev - 13.50 Življenje teče dalje, nanizanka - 14.45 Pasji policist, nanizanka - 15.15 Družina za umret, nanizanka - 15.45 Reklamna agencija, nanizanka - 16.15 Divji angel, nadaljevanka - 17.15 Za tvojo ljubezen, nadaljevanka - 18.10 1, 2, 3 - kdo dobi? - 18.15 Moč ljubezni, nadaljevanka - 19.15 24 ur - 20.00 Težko breme, ameriški film - 21.40 Udarci pravice, nanizanka - 22.30 Dragi John, nanizanka - 23.00 Fitz, nanizanka - 0.00 M.A.S.H., nanizanka - 0.30 Cybill, nanizanka - 1.00 24 ur

KANAL A

8.30 Maria Isabel, nadaljevanka - 9.30 Vse za ljubezen, nadaljevanka - 10.30 Uboga Maria, nadaljevanka - 11.00 Oprah Show, ponovitev - 12.00 Dannyjeve zvezde, vedeževanje v živo - 13.30 MacGyver, nanizanka - 14.30 Družinske vezi, nanizanka - 15.00 Ne mi težit', nanizanka - 15.30 Resnični svet, nanizanka - 15.55 Oprah Show: Mariah Carey - 16.45 Maria Isabel, nadaljevanka - 17.10 Uboga Maria, nadaljevanka - 17.40 Vse za ljubezen, nadaljevanka - 18.30 Simpatije, nanizanka - 19.30 Princ z Bel Aira, nanizanka - 20.00 Film po izboru gledalcev - 22.10 Roka pravice, nanizanka - 23.00 French in Saunders, nanizanka - 23.40 MacGyver, nanizanka - 0.30 Dannyjeve zvezde, ponovitev

IDEA TV - TV GAJBA

14.45 Živa, ponovitev regionalnega programa - Iz našega studia: Zdravstvene kartice - Iz naših krajev - Aktualno - 16.00 Konan, nanizanka - 17.00 Hulkove avanture, nanizanka - 18.00 Živa, regionalni program - Murina modna revija jesen/zima 2000/2001 - 19.00 Aktualno, informativna oddaja - 19.15 Paralelni svet, nanizanka - 20.00 Pokvarjen policist, ameriški film - 22.00 Živa, magazin - 23.00 Boljše življenje, nadaljevanka - 23.50 Dobri, slabi fantje, nanizanka

TV AS - KANAL 54

09.30 - Gnes - informativna oddaja, 10.00 - Teden ob Muri, informativna oddaja, 11.30 - Risanke, 12.00 - Videostrani, 16.00 - Gnes - informativna oddaja, 16.30 - Teden ob Muri - informativna oddaja, 18.00 - Videostrani, 18.30 - Risanke, 19.00 - Gnes - informativna oddaja, 19.30 - Videostrani, 20.00 - Glasbeni spot, 20.05 - Gnes - informativna oddaja, 20.35 - Zakoj pa nej, mladinska oddaja, 21.20 - Glasbena skrinja, glasbena oddaja, 22.00 - Kako biti zdrav in zmagovati, oddaja Rudija Klariča, 22.30 - Gnes - informativna oddaja, 23.00 - Videostrani

STUDIO BRŪLI

9.00 **Dobro jutro, Prekmurje**, jutranja oddaja v živo - 10.00 **Podobe prostora**, ponovitev magazina - 10.45 *Videostrani*- 16.00 **Podobe prostora**, ponovitev magazina - 16.45 *Videostrani*- 19.30 Dnevnik RTV Slovenija, vreme, šport - 20.00 **Na štirih kolesih**, oddaja o avtomobilizmu - 21.00 **Dobro jutro, Prekmurje**, ponovitev jutranje oddaje - 22.00 *Videostrani*

TV HRVAŠKA 1

12.35 Umazane laži, nad. - 13.20 Trenutek za domači kotiček - 13.50 Prijateljske vezi, nad. - 14.35 Poročila - 14.45 Neprava ljubezen, avstralski film - 16.30 Hrvaška struna - 17.00 Hrvaška danes - 17.45 Dokumentarna oddaja - 18.20 Kolo sreče - 19.30 Dnevnik - 20.10 Skrinja - 20.50 Ekran brez okvira - 22.10 Poslovni klub - 22.40 Dokumentarna oddaja - 23.15 Dnevnik - 23.35 Zgodovinski album - 2.25 Poročila

TV HRVAŠKA 2

13.50 Zlata ribica - 14.50 Koledar - 15.00 Carstvo divjine - 15.25 Otroška oddaja - 16.00 Znanstveni album - 17.30 Hugo - 18.00 Otroška serija - 18.30 Hrvaška kulturna in naravna dediščina - 19.00 Županijska panorama - 19.30 Dnevnik - 20.10 Kviz - 20.30 Film - 22.25 Opazovanja - 23.00 Mesec dni na jezeru, ameriški film - 0.30 Nočni telegram - 1.30 Ponovitve

TV MADŽARSKA 1

14.58 Poročila - 15.00 Helenine oči, nan. - 15.58 Poročila - 16.00 Tečaj nemščine - 16.30 Nezreli, nan. - 16.58 Poročila - 17.00 Risanka - 17.30 Današnje vere - 17.50 Regionalni dnevniki - 18.00 Dnevnik - 18.15 Tema - 18.30 Kino Dore Prokopp - 19.00 Vse za ljubezen, nan. - 19.30 Dnevnik, šport - 20.00 Želeli ste - 21.00 Črna skrinja - 21.30 Potepanje po mejah stvarnosti - 22.00 Dnevnik, aktualno - 22.30 Ura sprejema - 23.00 Rim, odprto mesto, ital. film - 0.40 Bančna ulica

TV MADŽARSKA 2

11.00 112, kriminalistični magazin - 11.30 Telesreča - 12.00 Zvon - Gospod profesor Specht, nan. - 12.45 Narodopisje - 13.35 Aktualno - 14.00 Zlati dim, magazin - 15.30 Svobodno tekmovanje - 16.00 Šolska ulica - 17.30 Sotrpini, rehabilitacijski magazin - 18.00 Telešport - 19.40 Pravljica - 20.00 Dnevnik, šport - 20.30 Mario in čarovnik, posnetek iz gledališča - 21.25 Ples na melodijo časa, angl. nanizanka

TV AVSTRIJA 1

6.15 Otroški program - 9.50 Herkul - 10.30 Kolumbo - 11.45 Konfeti - 12.10 Risanke - 14.45 Pacific Blue - 15.30 Zvezdna vrata - 16.20 Herkul - 17.05 Polna hiša - 17.35 Vsi pod eno streho - 18.05 Močna družina - 18.30 Varuška - 19.00 Karolina v velemestu - 19.30 Čas v sliki - 20.15 Vse je mogoče - 21.05 Nečakinja in smrt, TV-film - 22.40 Kitajski mesec, srhljivka - 0.15 Nash Bridges

TV AVSTRIJA 2

13.15 Sveže kuhano je napol pridobljeno - 13.40 Z dušo in telesom - 14.25 Gozdarska hiša Falkenau - 15.15 Bogati in lepi - 16.00 Šov Barbare Karlič - 17.00 Poročila - 17.05 Dobrodošli v Avstriji - 16.45 Loto - 19.00 Dežela danes - 19.30 Čas v sliki - 19.53 Vreme - 20.00 Pogledi s strani - 20.15 Help TV - 22.00 Čas v sliki - 22.30 Mednarodna reportaža - 23.15 Žarišče - 0.00 Čas v sliki

EUROSPORT

8.30 Dirke na ledu - 9.00 Tenis, prenos iz Melbourna - 11.30 Tenis - 19.30 Nogomet: Galatasaray - zmagovalec Gazi pokala, posnetek iz Antalye - 21.30 Smučarski skoki - 23.00 Tenis - 0.00 Deskanje na snegu

TV SPORED

Nedelja, 23. 1. 2000

TV SLOVENIJA 1

8.30 Fračji dol, lutkovna nanizanka
8.55 Babar, risana nanizanka
9.25 Super babica, angleška nanizanka
9.55 Tekmovanje pihalnih orkestrov
10.25 Okus po cvetju: Kako lepo diši
11.00 Audubonov živalski svet, serija
11.30 Obzorja duha
12.00 Ljudje in zemlja
13.00 Poročila, vreme, šport
13.35 Pomagajmo si
14.05 Orion, ponovitev
15.35 Prvi in drugi
16.00 Čari začimb
16.30 Po domače
18.00 Obzornik, vreme, šport
19.10 Slovenski magazin
19.40 Spoznavanje narave in družbe
19.10 Žrebanje lota
19.30 Dnevnik, vreme, šport
20.00 Zoom
21.35 Družinske vezi
22.30 Poročila, vreme, šport
22.50 Ples v Ameriki, balet
0.15 Spoznavanje narave in družbe

TV SLOVENIJA 2

8.30 Tretje oko, dokumentarna serija
9.15 Nikoli v dvoje brez tebe, nadaljevanka
9.40 Nevarni zaliv, kanadska nanizanka
10.30 Ata, angleška nanizanka
11.00 Zvezde Hollywooda: Gregory Peck
11.30 Parada plesa
12.00 Policija na naši strani
12.30 Naša pesem
13.00 Šport
19.30 Videoring
20.05 Umetnost zahodnega sveta, am. serija
21.05 Raymonda imajo vsi radi, nanizanka
21.35 Cik cak
22.05 Šport v nedeljo
23.05 Vprašanje časti, ameriški film

POP TV

7.00 Srečna Ness, risanka - 7.30 Kasper - 8.00 Guliverjeva potovanja - 8.30 Zverinice - 9.00 X-men - 9.30 Pri Addamsovih, nanizanka - 10.00 Kalifornijske sanje, nanizanka - 10.25 Mlajši bratec, nanizanka - 11.00 Tarzan, nanizanka - 11.30 Herkul, nanizanka - 12.30 Xena, nanizanka - 13.30 Pomladna serenada, ameriški film - 15.30 Mala Daniela, nadaljevanka - 16.30 Otroci ne lažejo - 17.00 Sam z dojenčkom, nanizanka - 17.30 Modna popotovanja - 18.00 Pod srečno zvezdo - 19.15 24 ur - 20.00 Večno mlad, ameriški film - 21.50 Športna scena - 22.50 Črni mlin na veter, angleški film - 1.00 24 ur

KANAL A

8.00 Zajček Dolgouhec in prijatelji, risanke - 9.30 Družinske zadeve, nanizanka - 10.00 Nora hiša, nanizanka - 10.30 Dušni pastir, nanizanka - 11.00 Dvojčka Edison, nanizanka - 11.30 Webster, nanizanka - 12.00 Skrita kamera - 12.30 Fashion TV, nanizanka - 13.00 Kung Fu, nanizanka - 14.00 Srečna dama, ameriški film - 16.50 Klik! - Atlantis, glasbena oddaja - Highlander - Hughleyjevi - 19.00 Misija Nemogoče, nanizanka - 20.00 Priden sinko, ameriški film - 21.30 Stilski izziv: Deskanje in smučanje - 22.10 Nevarne skušnjave, ameriški film

IDEA TV - TV GAJBA

10.00 Živa, regionalni program - Soboški ekran - Iz naših krajev: Odranci - Vlado Kreslin, koncert - Lupanje semena - Intervju: Darko Anželj - Evangeličanski koledar 2000 - Stopinje 2000 - Pregled dogodkov tedna - 15.00 Šolska košarkarska liga - 16.00 Matere in hčere, ameriški film - 18.00 Izganjalka vampirjev, nanizanka - 19.00 Dharma in Greg, nanizanka - 19.30 Veronikine skušnjave, nanizanka - 20.00 Privid zločina, nadaljevanka - 21.00 Twin Peaks, nadaljevanka - 22.00 Zadnji odcep za Brooklyn, ameriški film

TV AS - KANAL 54

09.30 - Teden ob Muri - informativna oddaja, 11.00 - Na domači grudi, kmetijska oddaja, produkcija TV AS - ponovitev, 11.45 - Pingvin pingo, risanka, 13.10 - Videostrani, 18.30 - Zakoj pa nej, mladinska oddaja, 19.00 - Gnes - informativna oddaja (ponovitev sobotne oddaje), 19.30 - Videostrani, 20.00 - Glasbena skrinja, 20.45 - Videostrani

STUDIO BRŪLI

Ponovitev tedenskega programa - 9.00 **Čiste rasle**, športna oddaja - 11.30 **Človek živali človek**, oddaja o živalih - 12.20 **Bolezni dihal pri psih in mačkah** - 13.00 **I feel good**, oddaja o glasbi in filmu - 14.20 *Videostrani*

TV HRVAŠKA 1

7.30 Dnevnik - 8.00 Otroški program - 10.30 Grimmove pravljice - 11.00 Zemlja in morje - 12.00 Dnevnik - 12.35 Kuharski dvoboj - 13.15 Družinsko kosilo - 14.45 Poročila - 14.55 Veliki Azerac, nad. - 15.45 Dokumentarni film - 16.20 Briljantina - 17.10 Poročila - 17.20 Ameriški blues, ameriški film - 18.45 Risanka - 19.30 Dnevnik - 20.10 Dramski program - 21.10 Tretja sreča - 22.40 Nikita 2, nan. - 23.30 Dnevnik - 23.50 Zakonske vode, nan. - 0.20 Film - 1.45 Ponovitve

TV HRVAŠKA 2

13.00 Otrok zla, francoski film - 14.30 Mir in dobrota - 15.05 Raziskovalec, serija - 16.00 Dober dan, informativni mozaik - 17.30 Klasična glasba - 18.30 Zlati gong - 19.30 Dnevnik - 20.10 Triler - 21.10 Zvezdni prah - 21.40 Raziskovalec, serija - 22.40 Nedeljska premiera - 0.15 Ponovitve

TV MADŽARSKA 1

9.00 Glavni trg, odkrivajmo Madžarsko - 11.00 Trend - 11.30 Gaia, ekologija - 12.00 Zvon, poročila - 12.05 Madžarska prihodnosti - 12.35 Družina z jasnega, nan. - 13.30 Linda, nan. - 15.15 Za reformatorje - 15.40 Življenje ptic, serija - 16.35 Emily, nad. - 17.25 Čarobna šestica - 17.55 Dvoranski nogomet - 19.00 Ob sedmih, program Jánosa Betlena, vmes Dnevnik - 20.00 Šlagerteve, popevke štiridesetih, šestdesetih in osemdesetih let - 21.00 Konvoj, amer. film - 22.55 Jazz festival - 23.35 Mediamix

TV MADŽARSKA 2

5.00 Manjšinske oddaje - 7.40 Vaška TV - 8.00 Za vernike - 9.40 Krava, češki film - 11.05 Otroški pokal - 11.30 Otroški šport - 12.00 Zvon - Emily, nad. - 13.00 Sposojena zemlja - 13.30 Tri želje - 14.25 Dogodivščine, nan. - 14.55 Sporočilo svetih krajev - 15.20 Malo mesto - 15.45 Glasbeni bulik - 16.15 Takoj!, M. Vámos - 17.10 Muhasti letni časi - 18.00 IQ casino, igra za ljubitelje rulete in logike - 18.55 Linda, nan. - 20.30 Čarobna šestica - 21.00 Ob sedmih, program J. Betlena, vmes Dnevnik - 22.05 Telešport - 22.20 Ally McBeal, nan.

TV AVSTRIJA 1

6.00 Otroški program - 9.15 Veleslalom (ž.), prenos prvega teka iz Cortine - 10.15 Slalom (m.), prenos prvega teka iz Kitzbühla - 11.45 Šport - 12.15 Veleslalom (ž.) prenos drugega teka - 13.15 Slalom (m.), prenos iz Kitzbühla - 14.45 Problematični mulc II, filmska komedija - 16.10 Mojstrska veščina - 17.40 V. I. P. - 18.30 Šport v nedeljo - 19.30 Čas v sliki - 19.54 Šport - 20.15 Firma, srhljivka - 22.45 Kolumbo - 0.00 Ženska za vse primere, kriminalka - 1.25 NFL poliinate

TV AVSTRIJA 2

9.00 Poročila - 9.45 Max Weiler - 10.30 Teden kulture - 11.00 Novinarska ura - 12.00 Visoka hiša - 12.30 Orientacija - 13.00 Poročila - 13.05 Tednik - 13.30 Domovina, tuja domovina - 14.00 Pogledi s strani - 14.10 Življenje v divjini: Skrivnostno življenje rastlin - 14.55 Heidi in Erni - 15.20 Novi član, filmska komedija - 17.00 Poročila - 17.05 Klub seniorjev - 18.00 Milijonsko kolo - 18.25 Kristus v času - 18.30 Podobe Avstrije - 19.00 Avstrija danes - 19.17 Loto - 19.30 Čas v sliki - 19.54 Pogledi s strani - 20.15 Sanjska ladja: Egipt - 21.45 Poročila - 21.55 K stvari - 23.15 Enostavno klasično - 0.00 Vizije milenija: Wole Soyinka - 0.15 Klan, film

EUROSPORT

8.30 Rally - 9.00 Rally Monte Carlo - 9.15 Biatlon (m.), prenos iz Antholza - 10.45 Smučarski skoki - 12.00 Biatlon (ž.), prenos iz Antholza - 13.30 Veleslalom (ž.) - 14.30 Smučarski skoki - 15.00 Slalom (m.) - 16.00 Tenis - 20.00 Nogomet: Nigerija - Tunizija, posnetek iz Lagosa - 20.45 Nogomet: Južnoafriška republika - Gabon, prenos iz Kumasija (Gana) - 22.45 Rally: Wadi Rayan - Cairo, posnetek zadnje etape - 23.15 Športne novice - 23.30 Tenis

---

TV SPORED

Ponedeljek, 24. 1. 2000

TV SLOVENIJA 1

9.00 Miškolin v krempljih
9.15 Rdeči grafit
9.50 Resnična resničnost
10.20 Dosežki
10.40 Na vrtu
11.05 Botri vzhajajočega sonca, finska oddaja
11.35 Gibljive slike
12.05 Utrip
12.15 Zrcalo tedna
12.30 Prvi in drugi
13.00 Poročila, vreme, šport
13.15 Konj za Deni, angleški film
14.50 Pomagajmo si
15.20 Polnočni klub
16.30 Dober dan, Koroška
17.00 Radovedni Taček: Vodnjak
17.15 Super babica, angleška nanizanka
18.00 Obzornik, vreme, šport
18.10 Dober večer
19.10 Žrebanje 3 x 3 plus 6
19.30 Dnevnik, vreme, šport
20.05 Klinika pod palmami, nanizanka
21.00 Odstiranja, dokumentarna oddaja
22.10 Odmevi, vreme, šport
23.00 Odstiranja, pogovor

TV SLOVENIJA 2

10.00 Daleč od ponorelega sveta, nad.
15.30 Policija na naši strani
16.00 Cik cak
16.30 Veliki skladatelji: P. I. Čajkovski
17.30 Po Sloveniji
18.05 Snežna reka, avstralska nadaljevanka
19.00 Lingo
19.30 Videoring
20.05 Jasno in glasno, kontaktna oddaja
21.00 Studio City
23.00 Brane Rončel izza odra
0.25 Eva, angleški film

POP TV

9.30 Divji angel, nadaljevanka - 10.30 Za tvojo ljubezen, nadaljevanka - 11.25 Moč ljubezni, nadaljevanka - 12.20 Športna scena - 13.50 Življenje teče dalje, nanizanka - 14.45 Pasji policist, nanizanka - 15.15 Družina za umret, nanizanka - 15.45 Reklamna agencija, nanizanka - 16.15 Divji angel, nadaljevanka - 17.15 Za tvojo ljubezen, nadaljevanka - 18.10 1, 2, 3 - kdo dobi? - 18.15 Moč ljubezni, nadaljevanka - 19.15 24 ur - 20.00 Očka, ameriški film - 21.40 Ladja zaljubljenih, nanizanka - 22.30 Dragi John, nanizanka - 23.00 Fitz, nanizanka - 0.00 M.A.S.H., nanizanka - 0.30 Cybill, nanizanka - 1.00 24 ur

KANAL A

6.30 Maria Isabel, nadaljevanka - 9.30 Vse za ljubezen, nadaljevanka - 10.30 Uboga Maria, nadaljevanka - 11.00 Oprah Show, ponovitev - 12.00 Dannyjeve zvezde, vedeževanje - 13.30 MacGyver, nanizanka - 14.30 Družinske vezi, nanizanka - 15.00 Ne mi težit', nanizanka - 15.30 Resnični svet, nanizanka - 16.55 Oprah Show: Tyra Banks in mladostniki strtih src - 16.45 Maria Isabel, nadaljevanka - 17.10 Uboga Maria, nadaljevanka - 17.40 Vse za ljubezen, nadaljevanka - 18.30 Simpatije, nanizanka - 19.30 Princ z Bel Aira, nanizanka - 20.00 Ljudstvo proti Larryju Flyntu, ameriški film - 22.15 Zvezdna vrata SG1, nadaljevanka - 23.10 French in Saunders, nanizanka - 23.50 MacGyver, nanizanka - 0.40 Dannyjeve zvezde, ponovitev

IDEA TV - TV GAJBA

15.00 Živa, regionalni program - Oder občutkov - 16.00 Konan, nanizanka - 17.00 Hulkove avanture, nanizanka - 18.00 Živa, regionalni program - Kronika - Športni ponedeljek: Pregled športnih dogodkov - Predstavitev ŠD Strelec Grlava - 5. mednarodni balonarski festival Moravske Toplice - 19.00 Aktualno, informativna oddaja - 19.15 Želite, milord?, nanizanka - 20.00 FIFA-gala, neposredni prenos - 22.00 Živa, magazin - 23.00 Boljše življenje, nadaljevanka - 23.50 Dobri, slabi fantje, nanizanka

TV AS - KANAL 54

9.30 - KK Pomurje Skiny : KK Ingrad Celje, posnetek, 10.55 - Videospoti, 12.00 - Videostrani, 16.00 - KK Pomurje Skiny : KK Ingrad Celje, posnetek, 17.25 - Videostrani, 18.30 - Risanke, 19.00 - Gnes - informativna oddaja, 19.30 - Videostrani, 20.00 - Glasbeni spot, 20.05 -Gnes - informativna oddaja, 20.35 - Slovenski slavček 99, glasbena oddaja, 21.50 - 200. TV oddaja Slovencev v Berlinu, 22.50 - Gnes - informativna oddaja, 23.20 - Videostrani

STUDIO BRŪLI

9.00 **Dobro jutro, Prekmurje**, jutranja oddaja v živo - 10.00 **I feel good**, ponovitev kontaktne oddaje o glasbi in filmu - 11.20 *Videostrani* - 16.00 **I feel good**, ponovitev kontaktne oddaje o glasbi in filmu - 17.20 *Videostrani* - 19.30 Dnevnik RTV Slovenija, vreme, šport - 20.00 **Balonarski festival**, reportaža - 20.45 **Dobro jutro, Prekmurje**, ponovitev jutranje oddaje - 21.40 *Videostrani*

TV HRVAŠKA 1

7.30 Dnevnik - 8.00 Dobro jutro - 10.00 Poročila - 10.05 Izobraževalni program - 12.00 Dnevnik - 12.35 Umazane laži, nad. - 13.20 Trenutek za domači kotiček - 13.50 Prijateljske vezi, nad. - 14.35 Poročila - 14.40 Film - 16.30 Mir in dobrota - 17.00 Hrvaška danes - 17.45 Glas domovine - 18.20 Kolo sreče - 19.30 Dnevnik - 20.10 Dramski program - 21.10 Ko mineva čas - 22.15 Preteklost v sedanjosti - 23.00 Dokumentarna oddaja - 23.30 Dnevnik

TV HRVAŠKA 2

12.55 Opera Box - 13.45 Zvezdni prah - 14.15 Deterministični kaos, serija - 14.50 Koledar - 15.00 Carstvo divjine - 15.25 Modul 8 - 16.00 Znanstveni album - 17.30 Hugo - 17.55 Prijatelji, nan. - 18.20 Oddaja o kulturi - 19.00 Španijska panorama - 19.30 Dnevnik - 20.10 Kviz - 20.30 Gozdarska hiša, nan. - 21.25 Prijatelji, nan. - 21.55 Opazovanja - 22.25 Mojstrovine svetovnih muzejev - 22.40 Terminator, ameriški film - 0.25 Ponovitve

TV MADŽARSKA 1

15.05 Opečena srca, nan. - 15.58 Poročila - 16.00 Milenijski dnevnik - 16.25 Nezreli, nan. - 16.56 Poročila - 17.00 Grenlandija, 2. del - 17.30 Srečanje z Jezusom - 17.35 Z ogledalom, pesnik Szabolcs Sajgo - 17.50 Regionalni dnevniki - 18.00 Dnevnik - 18.15 Tema - 18.30 Minute za srečo - 19.00 Vse za ljubezen, nan. - 19.30 Dnevnik, šport - 20.00 112, kriminalistični magazin - 20.35 Osupljivo območje, nan. - 21.20 V dvoje, J. Szilágy - 22.00 Dnevnik, aktualno - 22.30 Madžarski salon, kulturni magazin - 23.00 Mathilde, franc. film - 0.40 Bančna ulica

TV MADŽARSKA 2

12.50 Narodne vrednote - 13.00 Magazin novic - 13.35 Tečaj nemščine - 14.00 Okno - 15.00 Skupščinski dnevnik - 16.00 Šolska ulica - 17.30 Na poti - 18.00 Telešport - 19.40 Pravljica - 20.00 Dnevnik, šport - 20.30 Ameriške sanje, hrvaški dok. film - 21.00 Glasbeni festival - 21.40 Pogovarjajmo se o naši prihodnosti - 21.40 Čez oljčni gaj, iranski film - 23.00 Klub znanstvenikov

TV AVSTRIJA 1

4.45 Pacific Blue - 15.30 Zvezdna vrata - 16.20 Herkul - 17.05 Polna hiša - 17.35 Vsi pod eno streho - 18.05 Moćna družina - 18.30 Varuška - 19.00 Karolina v velemestu - 19.30 Čas v sliki - 20.15 Vse je mogoče - 21.05 Nekoč je bil umor, filmska komedija - 22.35 Nož, srhljivka - 0.15 Smrtonosna bitka

TV AVSTRIJA 2

12.00 Poročila - 12.05 Orientacija - 12.35 Podobe Avstrije - 13.00 Poročila - 13.15 Sveže kuhano je napol pridobljeno - 13.40 Z dušo in telesom - 14.25 Gozdarska hiša Falkenau - 15.15 Bogati in lepi - 16.00 Šov Barbare Karlič - 17.00 Poročila - 17.05 V Avstriji - 19.00 Dežela danes - 19.30 Čas v sliki - 19.53 Vreme - 20.00 Pogledi s strani - 20.15 Grajski hotel Orth - 21.05 Tema - 22.00 Poročila - 22.30 Oddaja o kulturi - 0.00 Čas v sliki - 0.30 Hudsucker Proxy, filmska komedija

EUROSPORT

8.30 Sankanje - 9.00 Tenis, prenos iz Melbourna - 13.30 Tenis - 19.30 Nogomet, prenos finala Gazi pokala iz Antalye - 21.30 Rally Monte Carlo - 22.30 Tenis - 23.00 Evrogoli - 0.30 Dirke na ledu

TV SPORED

Četrtek, 27. 1. 2000

TV SLOVENIJA 1

9.00 Mostovi
9.30 Otroška oddaja
9.55 Male sive celice, kviz
10.45 Zgodbe iz šoljke
11.15 Raziskovalec, ameriška serija
12.05 Vino moje dežele
12.35 Spoznavanje narave in družbe
13.00 Poročila, vreme, šport
13.40 Sledi, oddaja o ljubiteljski kulturi
14.10 Družinske vezi
15.00 Zoom
16.30 Slovenski utrinki, oddaja madžarske TV
17.00 Enajsta šola, oddaja za radovedneže
17.35 Slike iz Sečuana: Bambus
18.00 Obzornik, vreme, šport
18.10 Delo v teku, ameriška serija
18.40 Ljudje Evrope
19.10 Risanka
19.30 Dnevnik, vreme, šport
20.05 Tednik
21.05 Oddaja o turizmu
21.25 Osmi dan
22.10 Odmevi, vreme, šport
23.05 Pisave
23.35 Slovenci v Avstraliji
0.25 Delo v teku, ameriška serija

TV SLOVENIJA 2

10.00 Strela z jasnega, nemška nanizanka
10.50 Videoring
11.20 EL v odbojki (ž.), posnetek
12.50 Tenis Grand Slam, posnetek
14.55 Svet poroča
15.55 Posebna olimpiada, ameriški film
17.30 Po Sloveniji
18.05 Dr. Quinneva, ameriška nanizanka
19.00 So leta minila, angleška nanizanka
19.30 Videoring
20.05 Na robu, kanadska športna serija
20.30 Filmski triki: Oblikovanje okolja
21.00 Gospodar plesa, Michael Flatley
22.00 Pod nebesi, ameriški film
23.45 Kri in pesek, ameriški nemi film

POP TV

9.30 Divji angel, nadaljevanka - 10.30 Za tvojo ljubezen, nadaljevanka - 11.25 Moč ljubezni, nadaljevanka - 12.20 Udarci pravice, nanizanka - 13.50 Življenje teče dalje, nanizanka - 14.45 Pasji policist, nanizanka - 15.15 Družina za umret, nanizanka - 15.45 Reklamna agencija, nanizanka - 16.15 Divji angel, nadaljevanka - 17.15 Za tvojo ljubezen, nadaljevanka - 18.10 1, 2, 3 - kdo dobi? - 18.15 Moč ljubezni, nadaljevanka - 19.15 24 ur - 20.00 Raztresena Ally, nanizanka - 20.55 Vse o Ally, dokumentarna oddaja - 21.50 Prijatelji, nanizanka - 22.30 Dragi John, nanizanka - 23.00 Fitz, nanizanka - 0.00 M.A.S.H., nanizanka - 0.30 Cybill, nanizanka - 1.00 24 ur

KANAL A

8.30 Maria Isabel, nadaljevanka - 9.30 Vse za ljubezen, nadaljevanka - 10.30 Uboga Maria, nadaljevanka - 11.00 Oprah Show, ponovitev - 12.00 Adrenalina, ponovitev - 13.30 MacGyver, nanizanka - 14.30 Družinske vezi, nanizanka - 15.00 Ne mi težit', nanizanka - 15.30 Resnični svet, nanizanka - 15.55 Oprah Show: Stilski izziv 2000 - 16.45 Maria Isabel, nadaljevanka - 17.10 Uboga Maria, nadaljevanka - 17.40 Vse za ljubezen, nadaljevanka - 18.30 Simpatije, nanizanka - 19.30 Princ z Bel Aira, nanizanka - 20.00 Nevidni otrok, ameriški film - 21.40 Katarina Velika, nadaljevanka - 22.30 French in Saunders, nanizanka - 23.10 MacGyver, nanizanka- 0.00 Dannyjeve zvezde, ponovitev

IDEA TV - TV GAJBA

14.45 Živa, ponovitev regionalnega programa - Murina modna revija - Aktualno - 16.00 Košarkarji, nanizanka - 16.30 Ameriška gimnazija, nanizanka - 17.00 Hulkove avanture, nanizanka - 18.00 Živa, regionalni program - Kulturno-razvedrilno - Portret: Vlado Kreslin - Navigator (film, kultura, prosti čas) - Anketa - Vlado Kreslin, koncert - 19.00 Aktualno, informativna oddaja - 19.15 Paralelni svet, nanizanka - 20.00 Žrtev lepote, ameriški film - 22.00 Živa, magazin - 23.00 Boljše življenje, nadaljevanka - 23.50 Dobri, slabi fantje, nanizanka

TV AS - KANAL 54

09.30 - Gnes - informativna oddaja, 10.00 - Zakoj pa nej, mladinska oddaja, 10.45 - Glasbena skrinja, glasbena oddaja, 11.30 - Videospoti, 12.00 - Videostrani, 16.00 - Gnes - informativna oddaja, 16.30 - Zakoj pa nej, mladinska oddaja, 17.15 - Videostrani, 18.15 -Glasbena skrinja, 19.00 - Gnes - informativna oddaja, 19.30 - Videostrani, 20.00 - Glasbeni spot, 20.05 - Gnes - informativna oddaja, 20.35 - Iz produkcije združenja lokalnih televizij Slovenije, Loka TV, 21.00 - Naj viža stoletja, oddaja v živo z Vinkom Šimekom, 22.00 - Kako biti zdrav in zmagovati, oddaja Rudija Klariča, 22.30 - Gnes - informativna oddaja, 23.00 - Videostrani

STUDIO BRŪLI

9.00 **Dobro jutro, Prekmurje**, jutranja oddaja v živo - 10.00 **Na štirih kolesih**, ponovitev oddaje o avtomobilizmu - 10.30 *Videostrani* - 16.00 **Na štirih kolesih**, ponovitev oddaje o avtomobilizmu - 16.30 *Videostrani*- 19.30 Dnevnik RTV Slovenija, vreme, šport - 20.00 **Videobooom 40**, lestvica slovenskih videospotov - 21.00 **Kako biti zdrav in zmagovati**, oddaja Rudija Klariča, 21. del - 21.30 **Dobro jutro, Prekmurje**, ponovitev jutranje oddaje - 22.30 *Videostrani*

TV HRVAŠKA 1

7.30 Dnevnik - 8.00 Dobro jutro - 10.00 Poročila - 10.05 Izobraževalni program - 12.00 Dnevnik - 12.35 Umazane laži, nad. - 13.20 Trenutek za domači kotiček - 13.50 Prijateljske vezi, nad. - 14.35 Poročila - 14.45 Na tankem ledu, ameriški film - 16.30 Alpe-Donava-Jadran - 17.00 Hrvaška danes - 17.45 Dokumentarna oddaja - 18.20 Kolo sreče - 19.30 Dnevnik - 20.10 Odkrito - 21.20 Kviz - 21.55 Evropske vzporednice - 22.45 Pol ure kulture - 23.20 Dnevnik - 23.40 Spominjaj se me, britanski film

TV HRVAŠKA 2

9.30 Carstvo divjine - 9.55 Hrvaška kulturna in naravna dediščina - 10.25 Izgubljena princesa, češki film - 12.00 Hrvaška struna - 12.30 Skrinja - 13.05 Poslovni klub - 13.35 Ekran brez okvira - 15.00 Carstvo divjine - 15.25 Glasbena duša Hrvatov - 16.00 Znanstveni album - 17.30 Hugo - 18.00 Otroška serija - 18.20 Iz jezikovne zakladnice - 19.00 Županijska panorama - 19.30 Dnevnik - 20.10 Kviz - 20.30 Seinfeld, nan. - 21.00 Urgenca, nan. - 21.50 Opazovanja - 22.25 Kinoteka hrvaškega filma

TV MADŽARSKA 1

15.00 Helenine oči, nan. - 15.58 Poročila - 16.00 Za otroke - 16.30 Nezreli, nan. - 16.58 Poročila - 17.00 Risanka - 17.30 Posvetilev školov - 17.50 Regionalni dnevniki - 18.00 Dnevnik - 18.15 Tema - 18.30 Najleksikon - 19.00 Vse za ljubezen, nan. - 19.30 Dnevnik, šport - 20.00 Malo mesto, nan. - 20.30 Ni pravnomočno - 21.00 Družinski krog - 22.00 Dnevnik, aktualno - 22.30 Panorama - 23.00 Twin Peaks, nad. - 23.45 Bančna ulica, dnevne gospodarske novice

TV MADŽARSKA 2

11.25 Kovček, potovanja v tujino - 12.00 Zvon - Vino in oblasti, nan. - 13.00 Magazin novic - 14.00 Delta - 14.30 Šestilo - 15.00 Mreža - 15.30 Madžarski salon, kulturni magazin - 16.00 Šolska ulica - 17.30 Madžarska hiša, iz zamejskih tv-programov - 18.00 Telešport - 19.40 Pravljica - 20.00 Dnevnik, šport - 20.30 Človeška vrsta, nan. - 21.20 Za Mozartov rojstni dan: Sonata v B-duru - 21.45 Taksi v noči, franc.-ital. film

TV AVSTRIJA 1

6.00 Otroški program - 9.25 Herkul - 10.10 Medicopter 117 - 10.55 Specialisti - 11.45 Konteli - 12.10 Risanke - 14.45 Pacific Blue - 15.30 Zvezdna vrata - 16.20 Herkul - 17.05 Polna hiša - 17.35 Vsi pod eno streho - 18.05 Močna družina - 18.30 Varuška - 19.00 Karolina v velemestu - 19.30 Čas v sliki - 19.54 Šport - 20.00 Pogledi s strani - 20.15 Vse je mogoče - 21.05 Alarm za Kobro 11 - 21.55 MA 2412 - 22.20 Popolno življenje - 22.55 Gola pištola, prvi del - 23.20 Oddaja o kulturi

TV AVSTRIJA 2

13.15 Sveže kuhano je napol pridobljeno - 13.40 Z dušo in telesom - 14.25 Gozdarska hiša Falkenau - 15.15 Bogati in lepi - 16.00 Šov Barbare Karič - 17.00 Poročila - 17.05 Dobrodošli v Avstriji - 19.00 Avstrija danes - 19.30 Čas v sliki - 19.53 Vreme - 20.00 Pogledi s strani - 20.15 Univerzum - 21.05 Vera - 22.00 Čas v sliki - 22.30 Euroaustria - 23.00 Primer za dva - 0.00 Čas v sliki

EUROSPORT

6.30 Jadranje: SP na Novi Kaledoniji - 9.00 Tenis, prenos polfinala (ž.) iz Melbourna - 11.30 Tenis - 19.00 Olimpijski magazin - 19.30 Nogomet: Južnoafriška republika - DR Kongo, prenos iz Kumasija - 21.30 Boks - 23.00 Tenis - 0.00 Rally

RADIO MURSKI VAL

UKV 94,6 MHZ (DOPOLDAN TUDI SV 648 KHZ)

PETEK: 05.45 - Jutro na Murskem valu: Prebujajte se z nami - 10.00 Poročila - 10.05 Obvestila - 10.10 Menjalniški tečaji agencij - 10.30 Mali oglasi - 11.00 Zamurjenci - 12.00 Poročila BBC - 12.05 Obvestila - 12.30 Od petka do petka - 13.00 1. oseba ednine 13.15 Predstavljamo vam - 14.00 Popoldne na Murskem valu - 14.00 Poročila - 14.05 Obvestila - 14.30 Romskih 60 - 15.30 Dogodki in odmevi - 17.00 Osrednja poročila na Murskem valu - 17.20 Obvestila - 17.30 Kultura in šport ob koncu tedna - 18.00 MV-dur - 19.00 Dnevnik RaSlo - 19.35 Dober večer, pravljica! - 20.00 - Silvestrova noč

SOBOTA: 06.00 - Jutro na Murskem valu: Prebujajte se z nami - 10.00 Poročila - 10.05 Obvestila - 10.10 Menjalniški tečaji agencij - 12.00 Poročila BBC - 12.05 Obvestila - 13.00 1. oseba ednine - 14.00 Popoldne na Murskem valu - 14.00 Poročila - 14.05 Obvestila - 14.45 Evropa v enem tednu - 15.30 Dogodki in odmevi - 17.00 Osrednja poročila na Murskem valu - 17.20 Obvestila - 17.30 Kulturni koledar - 17.35 Radijski knjižni sejem - 18.15 Mali oglasi - 19.00 Dnevnik RaSlo - 19.35 Dober večer, pravljica! - 19.45 Najlepše želje s čestitkami in pozdravi - 21.00 Poročila - 21.10 Ugasni TV! - 24.00 Želimo vam lahko noč.

NEDELJA: 06.00 Začenjamo nov dan - 07.30 Zamurjenci - 08.05 Horoskop - 08.15 Panonski odmevi - 08.45 Misel in čas - 09.30 Srečanje na Murskem valu - 10.25 Obvestila - 10.30 Nedeljska kuhinja - 12.30 Poročila - 12.35 Obvestila - 13.00 Minute za kmetovalce - 13.30 Najlepše želje s čestitkami in pozdravi (vmes javljanja s športnih igrišč) - 19.00 Dnevnik RaSlo - 19.35 Pravljica - 20.00 Oddaja tedna - 21.00 Poročila - 21.10 Gnezdo Murskega vala - 24.00 Želimo vam lahko noč.

PONEDELJEK: 05.45 Jutro na Murskem valu: Prebujajte se z nami - 10.00 Poročila - 10.05 Obvestila - 10.10 Menjalniški tečaji agencij - 10.30 Mali oglasi - 12.00 Poročila BBC - 12.05 Obvestila - 13.00 1. oseba ednine - 14.00 Poročila - 14.10 Za zdravje - 15.30 Dogodki in odmevi - 17.00 Osrednja poročila na Murskem valu - 17.20 - Obvestila - 18.00 Šport - 19.00 Dnevnik RaSlo - 19.35 Dober večer, pravljica! - 20.00 Krpanke - 21.00 Poročila - 21.10 Kak je inda fajn bilou - 24.00 Želimo vam lahko noč.

TOREK: 05.45 Jutro na Murskem valu: Prebujajte se z nami - 10.00 Poročila - 10.05 Obvestila - 10.10 Menjalniški tečaji agencij -10.30 Kratki stik -11.15 Mali oglasi - 12.00 Poročila BBC - 12.05 Obvestila - 13.00 1. oseba ednine - 14.00 Popoldne na Murskem valu - 14.00 Poročila - 15.30 Dogodki in odmevi - 17.00 Osrednja poročila na Murskem valu - 17.20 Obvestila - 18.00 Srebrne niti -19.00 Dnevnik RaSlo - 19.35 Dober večer, pravljica! - 20.00 Na narodni farmi - 21.00 Poročila - 21.10 Med Muro, Rabo in Dravo - 24.00 Želimo vam lahko noč.

SREDA: 05.45 Jutro na Murskem valu: Prebujajte se z nami - 10.00 Poročila - 10.05 Obvestila - 10.10 Menjalniški tečaji agencij - 10.15 Tm v peti - 12.00 Poročila BBC - 12.05 Obvestila - 12.30 Anketa - 13.00 1. oseba ednine - 13.15 NSTSNMV - 14.00 Popoldne na Murskem valu - 14.00 Poročila - 15.30 Dogodki in odmevi - 17.00 Osrednja poročila na Murskem valu - 17.20 Obvestila - 18.00 Narodna lestvica - 19.00 Dnevnik RaSlo - 19.35 Dober večer, pravljica! - 20.00 Intervju - 21.00 Poročila - 21.10 Mursko-morski val - 24.00 Želimo vam lahko noč.

ČETRTEK: 5.45 Jutro na Murskem valu. Prebujajte se z nami - 10.00 Poročila - 10.05 Obvestila - 10.10 Menjalniški tečaji agencij - 10.30 Reportaža - 11.15 Mali oglasi - 12.00 Poročila BBC - 12.05 Obvestila - 13.00 1. oseba ednine - 13.15 Sedem veličastnih -14.00 Popoldne na Murskem valu - 14.00 Poročila - - 15.30 Dogodki in odmevi - 17.00 Osrednja poročila na Murskem valu - 17.20 Obvestila -18.00 Mali radio - 19.00 Dnevnik RaSlo - 19.35 Dober večer, pravljica! - 20.00 Bilo je nekoč - 21.00 Poročila - 21.10 Geza se zeza - 24.00 Želimo vam lahko noč.

Televizijski spored od 21. 1. do 27. 1. 2000

TV SPORED Petek, 21. 1. 2000

TV SLOVENIJA 1

10.00 Slike iz Sečuana
10.10 Tedi, oddaja za mularije
10.45 Delo v teku, ameriška serija
11.15 Ljudje Evrope
11.25 V vojni z mamili, ameriška drama
13.00 Poročila, vreme, šport
13.50 Alica, evropski kulturni magazin
14.15 Slovenci v Avstraliji
15.10 Po domače
16.30 Mostovi
17.00 Rdeči grafit
17.35 Miškolin v kremplji
18.00 Obzornik, vreme, šport
18.10 Resnična resničnost
18.40 Dosežki
19.30 Dnevnik, vreme, šport
20.00 Zrcalo tedna
20.15 Petka
21.35 Vrtičkarji, tv-nadaljevanka
22.10 Odmevi, vreme, šport
23.00 Polnočni klub
0.10 Resnična resničnost, ponovitev

TV SLOVENIJA 2

10.45 Na robu, kanadska športna serija
11.10 Filmski triki: Groza na 10.000 metrih
11.35 Pasqualinovih sedem lepot, ita. film
13.25 Videoring
14.00 Črna orhideja, drama
15.40 Eva, angleški film
17.30 Po Sloveniji
18.05 Skrita področja znanosti, ame. serija
19.00 Parada piesa
19.30 Videoring
20.00 Generacije znanosti, prenos
20.25 Daleč od ponorelega sveta, nad.
21.25 Grace na udaru, ameriška nanizanka
21.50 Intervju, kanadski film
23.25 Umori, ameriška nanizanka
0.10 Umor 1. stopnje, ameriška nad.
1.00 Noč z Dickom, ameriška nanizanka

POP TV

9.30 Divji angel, nad. - 10.30 Za tvojo ljubezen, nad. - 11.25 Moč ljubezni, nad. - 12.20 Raztresena Ally, nan. - 13.50 Življenje leče dalje, nan. - 14.45 Pasji policist, nan. - 15.15 Družina za umret, nan. - 15.45 Reklamna agencija, nan. - 16.15 Divji angel, nadaljevanka - 17.15 Za tvojo ljubezen, nad. - 18.15 Moč ljubezni, nadaljevanka - 19.15 24 ur - 20.00 Eden naših, ameriški film - 21.50 Odpadnik, nanizanka - 22.50 Dosjeji X, nanizanka - 23.50 Popolni spomin, nanizanka - 0.50 24 ur

KANAL A

8.30 Maria Isabel, nadaljevanka - 9.30 Vse za ljubezen, nadaljevanka - 10.30 Uboga Maria, nadaljevanka - 11.00 Oprah Show, ponovitev - 12.00 Atlantis - 13.30 MacGyver, nanizanka - 14.30 Družinske vezi, nanizanka - 15.00 Ne mi težit', nanizanka - 15.30 Resnični svet, nanizanka - 15.55 Oprah Show: Znamenita dvorana slavnih - 16.45 Maria Isabel, nadaljevanka - 17.10 Uboga Maria, nadaljevanka - 17.40 Vse za ljubezen, nadaljevanka - 18.30 Simpatije, nanizanka - 19.30 Princ z Bel Aira, nanizanka - 20.00 Mladoporočenci - 20.30 Zmenkarije - 21.00 Čarovnice, nanizanka - 22.00 Mož, ki je šel na hrib in se vrnil z gore, ameriški film - 23.45 MacGyver, nanizanka

IDEA TV - TV GAJBA

14.45 Živa, ponovitev regionalnega programa - Kulturno-razvedrilno - Intervju: Darko Anželj - Navigator - Anketa - Evangeličanski koledar 2000 - Aktualno - 16.00 Konan, nanizanka - 17.00 Zvezdne steze, nanizanka - 18.00 Živa, regionalni program - Tedenski komentar - Napoved športnih dogodkov - Idea TV in trgovina Kegl nagrajujeta - Iz soboške tržnice - Turistično in zdravstveno zavarovanje - 19.00 Aktualno, informativna oddaja - 19.15 Želite, milord?, nanizanka - 20.00 Fotomodeli, nadaljevanka - 21.00 Fotomodeli, nadaljevanka - 22.00 Živa, magazin - 23.00 Boljše življenje, nadaljevanka - 23.50 Dobri, slabi fantje, nanizanka

TV AS - KANAL 54

09.30 - Gnes - informativna oddaja, 10.00 - Naj viža stoletja, glasbena oddaja z Vinkom Šimekom - ponovitev, 11.00 - Videospoti, 12.00 - Videostrani, 16.00 - Gnes - informativna oddaja, 16.30 - Naj viža stoletja, glasbena oddaja z Vinkom Šimekom - ponovitev, 17.30 - Videostrani, 18.30 - Risanke, 19.00 - Gnes - informativna oddaja, 19.30 - Videostrani, 20.00 - Glasbeni spot, 20.05 - Gnes - informativna od daja, 20.30 - Na domači grudi, kmetijska oddaja - ponovitev, 21.15 - Moto sport, športna oddaja, 21.40 - Videospoti, 22.30 - Gnes - informativna oddaja, 23.00 - Videoboom 40, prva slovenska videolestvica, 23.55 - Erotika, 01.10 - Videostrani

STUDIO BRŪLI

9.00 **Dobro jutro, Prekmurje**, jutranja oddaja v živo - 10.00 **Videoboom 40**, lestvica slovenskih videospotov - 11.00 **Kako biti zdrav in zmagovati**, oddaja Rudija Klariča, 20. del - 11.30 *Videostrani* - 19.30 Dnevnik RTV Slovenija, vreme, šport - 20.00 **I feel good**, kontaktna oddaja o glasbi in filmu - 21.00 **Dobro jutro, Prekmurje**, ponovitev jutranje oddaje - 22.00 *Videostrani*

TV HRVAŠKA 1

13.20 Trenutek za domači količek - 13.55 Guldenburgovi, nad. - 14.40 Poročila - 14.45 Noro zaljubljena, ameriški film - 16.20 Risanka - 16.30 Dokumentarna oddaja - 17.00 Hrvaška danes - 17.45 Moj dom - 18.20 Kolo sreče - 18.50 Risanka - 19.30 Dnevnik - 20.00 Predsedniške volitve - 23.00 Po naši lepi - 0.15 Dnevnik - 0.30 Iz arhiva HTV

TV HRVAŠKA 2

13.45 Pol ure kulture - 14.15 Morje - 14.45 Koledar - 14.55 Lassie, nanizanka - 15.25 Glasba je moje življenje - 16.00 Znanstveni album - 17.00 Televizija o televiziji - 17.30 Hugo - 18.00 Živeti zdravo, živeti srečno - 19.00 Županijska panorama - 19.30 Dnevnik - 20.10 Kviz - 20.20 Od zemlje do meseca, serija - 21.15 Foxov filmski večer - 22.35 Opazovanja - 23.05 Hladna vojna, serija - 0.00 Pravi čas

TV MADŽARSKA 1

16.05 Opečena srca, nan. - 16.58 Poročila - 17.00 Presenečenje za otroke - 17.30 Sporočilo svetih krajev - 17.50 Regionalni dnevniki - 18.00 Dnevnik - 18.15 Tema - 18.30 Puder, Julia Bako - 19.00 Vse za ljubezen, nan. - 19.30 Dnevnik, šport - 20.00 Jake Lassiter, amer. film - 21.35 Kratki film - 22.00 Dnevnik, aktualno - 22.30 Dame izbirajo, ženski magazin - 23.00 Dosjeji X, nan. - 23.45 Bančna ulica, dnevne gospodarske novice

TV MADŽARSKA 2

12.50 Pop glasba - 13.00 Magazin novic - 13.35 Aktualno - 14.00 1100 let sredi Evrope - 14.30 Šola za dirigente z Jirijem Simonovim - 15.30 Madžarska hiša, zamejski gospodarski stiki - 16.00 Šolska ulica - 17.30 Panorama - 18.00 Telešport - 19.40 Pravljica - 20.00 Dnevnik, šport - 20.30 Iz delavnice Naše stoletje - 20.50 Madžarska leta 2000 - 21.25 Balint Fabian se sreča z bogom, madžarski film

TV AVSTRIJA 1

6.05 Otroški program - 9.30 Herkul - 10.15 Smuk (ž.), prenos iz Cortine - 11.45 Superveleslalom (m.), prenos iz Kitzbühla - 13.40 Risanke - 14.20 Simpsonovi - 14.45 Pacific Blue - 15.30 Zvezdna vrata - 16.20 Herkul - 17.05 Polna hiša - 17.35 Vsi pod eno streho - 18.05 Močna družina - 18.30 Varuška - 19.00 Prijatelji - 19.30 Čas v sliki - 20.15 Mississippijeva delta, srhljivka - 22.25 Hudobni poročnik, film - 0.00 Zadnji lov, akcijski film

TV AVSTRIJA 2

13.40 Z dušo in telesom - 14.25 Gozdarska hiša Falkenau - 15.15 Bogati in lepi - 16.00 Šov Barbare Karlič - 17.00 Poročila - 17.05 Dobrodošli v Avstriji - 19.00 Dežela danes - 19.30 Čas v sliki - 19.53 Vreme - 20.00 Pogledi s strani - 20.15 Nerešeni akti XY - 21.20 Žarišče - 22.10 Poročila - 22.35 Moderni časi - 23.10 Komisarka

EUROSPORT

12.00 Tenis, prenos iz Melbourna - 14.00 Bob (m.), prenos iz La Plagne - 15.00 Superveleslalom (m.) - 16.00 Bob, prenos - 17.00 Tenis - 19.30 Nogomet: Bayer Leverkusen - Feyenoord, prenos iz Antalye - 21.30 Boks - 22.30 Rally: Dakhla - Dakhla (Egipt), posnetek petnajste etape - 23.00 Športne novice - 23.15 Rally Monte Carlo - 23.30 Tenis

TV SPORED Sobota, 22. 1. 2000

TV SLOVENIJA 1

8.00 Zgodbe iz školjke
8.30 Radovedni Taček: Reševalec
8.45 Denver, poslednji dinozaver
9.15 Pod klobukom
10.10 Konj za Deni, angleški film
11.40 Lassie, ameriška nanizanka
12.05 Tednik
13.00 Poročila, vreme, šport
13.35 Oddaja o turizmu
13.55 Med valovi
14.25 Petka
15.45 Resnica ali kazen, švedski film
17.00 Cofko Cof
17.25 Mozartova družina
18.00 Obzornik, vreme, šport
18.10 Na vrtu
18.40 Čari začimb
19.10 Risanka
19.30 Dnevnik, vreme, šport
19.55 Utrip
20.15 Orion
21.50 Vino moje dežele
22.30 Poročila, vreme, šport
23.05 Nenavadna družina, avstralska nanizanka
23.30 Napis na zidu, angleška nadaljevanka
0.20 Tako lepa vas, francoski film

TV SLOVENIJA 2

9.30 Videoring
10.05 Noro zaljubljena, ameriška nanizanka
10.30 Nevarni zaliv, kanadska nanizanka
11.20 Svetnik, angleška nanizanka
12.10 Štaleta mladosti
13.00 Šport
19.30 Videoring
20.05 Posebna olimpiada, ameriški film
21.40 Turandot, opera
0.40 Obtoženi, angleška nanizanka

POP TV

7.00 Srečna Ness, risanka - 7.30 Kasper - 8.00 Gulliverjeva potovanja - 8.30 Zverinice - 9.00 X-men, risanka - 9.30 Pri Addamsovih, nanizanka - 10.00 Kalifornijske sanje, nanizanka - 10.30 Mlajši bratec, nanizanka - 11.00 Tarzan, nanizanka - 11.30 Rojeni v svobodi - 12.20 Modna popotovanja - 12.50 Desiree, ameriški film - 14.40 Instinkt, ameriška nadaljevanka, 2/4 - 15.30 Mala Daniela, nadaljevanka - 16.30 Pop'n'roll, glasbena oddaja - 17.30 Herkul, nanizanka - 18.20 Xena, nanizanka - 19.15 24 ur - 20.00 Smrtonosno orožje, ameriški film - 22.00 Šoler gospodične Daisy, ameriški film - 0.30 Ženske, erotična serija - 2.00 24 ur

KANAL A

8.00 Zajček Dolgoušec in prijatelji, risanke - 9.30 Družinske zadeve, nanizanka - 10.00 Nora hiša, nanizanka - 10.30 Dušni pastir, nanizanka - 11.00 Dvojčka Edison, nanizanka - 11.30 Webster, nanizanka - 12.00 Zmenkarije - 12.30 Mladoporočenci - 13.00 Kung Fu, nanizanka - 14.00 Padla zvezda, ameriški film - 16.00 Adrenalina - 17.00 Zgodba o Tammy Wynette, ameriški film - 19.00 Veličastnih sedem, nanizanka - 20.00 Vročinski val, ameriški film - 21.40 Blagoslov smrti, ameriški film - 23.30 Striptizete, erotična serija - 0.10 Atlantis

IDEA TV - TV GAJBA

10.00 Živa, ponovitev regionalnega programa - Tedenski komentar - Napoved športnih dogodkov - Iz soboške tržnice - Turistično in zdravstveno zavarovanje - 11.00 Aktualno - Pregled dogodkov tedna - 15.00 Materina bilka, francoski film - 17.00 Šolska košarkarska liga - 18.00 Izganjalka vampirjev, nanizanka - 19.00 Charma in Greg, nanizanka - 19.30 Veronikine skušnjave, nanizanka - 20.00 Privid zločina, nadaljevanka - 21.00 Twin Peaks, nadaljevanka - 22.00 Umor med karnevalom, ameriški film - 0.00 Naravnost fantastično, nanizanka

TV AS - KANAL 54

09.30 - Gnes - informativna oddaja, 10.00 - Moto sport, športna oddaja, 10.20 - Videoboom 40, prva slovenska videolestvica, 11.15 - Videospoti, 12.00 - Videostrani, 16.00 - Gnes - informativna oddaja, 16.30 - Moto sport, športna oddaja, 16.50 - Videoboom 40, prva slovenska videolestvica, 17.45 - Videostrani, 18.30 - Risanke, 19.00 - Gnes - informativna oddaja, 19.30 - Videostrani, 20.00 - Glasbeni spot, 20.05 - Gnes - informativna oddaja, 20.35 - KK Pomurje Skiny : KK Ingrad Celje, posnetek ženske košarkarske tekme, 21.55 - Iz produkcije ZLTV, TV Center Trbovlje, 22.25 - Videospoti, 22.30 - Gnes - informativna oddaja, 23.00 - Videostrani

STUDIO BRŪLI

Videostrani

TV HRVAŠKA 1

12.00 Dnevnik - 12.35 Kuharski dvoboj - 13.10 Kmetijski svetovalec - 13.45 Talkshow - 14.45 Poročila - 14.55 Shane, ameriški film - 16.55 Poročila - 17.10 Beverly Hills, nad. - 17.55 Risanka - 18.10 Melrose Place, nad. - 19.30 Dnevnik - 20.00 Predsedniške volitve - 20.20 Gost-urednik, film po izboru gosta - 22.55 Dnevnik - 23.15 Zabavnoglasbena oddaja - 2.10 Poročila - 1.15 Ponovitve

TV HRVAŠKA 2

9.10 Koledar - 9.20 Iz arhiva HTV - 11.15 Nedeljska premiera - 14.15 Zvezdne steze, nan. - 15.05 Evromagazin - 15.35 Hladna vojna, serija - 16.30 Črno belo v barvah - 19.30 Dnevnik - 20.05 Velikani 20. stoletja - 21.00 Opera Box - 21.50 Frasier, nan. - 22.20 Opazovanja - 22.55 Pravica za vse, nan. - 23.40 Gozdarska hiša, nan. - 1.20 Ponovitve

TV MADŽARSKA 1

5.45 Vaška TV - 6.00 Zlati dim, magazin - 8.00 Za reformatorje - 8.10 Za najstnike - 9.20 Otroški šport - 10.00 Sobotni mozaik: Kje, kaj? - Za upokojence - Okno - 12.00 Zvon, poročila - 12.05 Ciganski karneval - 12.35 Družina z jasnega, nan. - 13.25 Šestilo - 14.00 Mreža - 14.25 Delta - 15.00 Kratki film - 15.35 Iz delavnice Naše stoletje - 16.00 1100 let sredi Evrope - 16.30 Telešport, hokej na ledu - 18.25 Dan madžarske kulture - 19.00 Lotoshow - 19.30 Dnevnik, šport - 20.00 Muhasti letni časi - 21.00 IQ casino, igra za ljubitelje rulete in logike - 22.00 Plitek grob, angl. film - 23.35 Ženska mojih sanj, amer. film

TV MADŽARSKA 2

5.45 Vaška TV - 6.00 Manjšinske oddaje - 7.40 Vaška TV - 8.00-24.00 Dan madžarske kulture, vmes: - 11.30 Benediktinci v madžarski kulturi - 12.00 Zvon - 15.35 Varstvo mest - 16.10 Častna zadeva, madžarski film - 18.20 Kodály: Sekeljsko prelo - 19.40 Pravljica - 20.00 Dnevnik, šport - 20.30 Praznično voščilo - 22.10 B. Bartok: Leseni kraljevič - 22.55 Varstvo mest - 23.25 Madžarska leta 2000, družinske kronike - 23.50 Himna

TV AVSTRIJA 1

9.20 Vroča sled - 9.55 Smučarski skoki - 10.30 Superveleslalom (ž.), prenos iz Cortine - 11.30 Smuk (m.), prenos iz Kitzbühla - 14.05 Sabrina - 14.30 O 3 Austria Top 40 - 15.15 Beverly Hills 90120 - 16.00 Ally McBeal - 16.45 Jesse - 17.10 Srček - 18.00 Razglasitev zmagovalcev v Kitzbühlu, prenos - 19.30 Čas v sliki - 20.00 Šport - 20.15 Šampion - 21.55 Težko ga je ubiti, akcijski film - 23.25 Težki napad, akcijski film

TV AVSTRIJA 2

9.00 Poročila - 9.05 Sveže kuhano je napol pridobljeno - 9.30 Skoraj popolna poroka, TV-film - 11.05 Zakaj sem rekla »da«?, filmska komedija - 13.00 Poročila - 13.10 Ta pesem bo ostala pri tebi, film - 14.45 Maščevanje imenilnih tet, filmska komedija - 16.15 Slike Avstrije - 16.30 Alpe - Donava - Jadran - 17.00 Poročila - 17.05 Pogled v deželo - 17.35 Živalski magazin - 17.50 Religije sveta - 17.55 Bingo - 18.25 Konflikti - 19.00 Avstrija danes - 19.30 Čas v sliki - 20.00 Pogledi s strani - 20.15 Narodnozabavna glasba, prenos iz Chemnitza - 22.00 Poročila - 22.10 Vse je komedija - 23.40 Poročila - 23.45 Bosonoga grofica, film

EUROSPORT

8.30 Rally - 9.00 Rally Monte Carlo - 9.15 Biatlon (m.), prenos iz Antholza - 10.00 Bob - 10.45 Superveleslalom (ž.), prenos iz Cortine - 12.00 Smučarski skoki - 13.00 Biatlon (ž.), prenos iz Antholza - 13.45 Bob - 14.00 Bob, prenos iz La Plagne - 15.00 Smuk (m.) - 16.00 Bob, prenos - 17.00 Tenis - 19.30 Nogomet, prenos polfinala iz Antalye - 21.30 Nogomet: otvoritvena slovesnost Afriškega pokala nacij in tekma Gana - Kamerun, posnetek iz Accre - 22.30 Rally: Dakhla - Wadi Rajan (Egipt), posnetek šestnajste etape - 23.00 Športne novice - 23.15 Rally Monte Carlo - 23.30 Atletika

Dobro je vedeti

Spet ponedeljek!

Marsikdaj slišimo ljudi, ki zavzdihnejo: »Spet ta ponedeljek!« Statistika kaže, da se največ delavcev poškoduje prav na ta dan. Zato ne pravimo zaman, da je ponedeljek nevaren »najdaljši« dan v tednu. S tem problemom se je ukvarjala tudi skupina ameriških zdravnikov in vedenjskih psihologov. Ti so po večletnih poglobljenih študijah na prostovoljcih ugotovili, da ljudje ob koncu tedna občutijo svojevrsten šok, nekakšno neugodno spremembo bioritma, ker se je telo v prostih dneh sprostilo in prilagodilo drugačnemu načinu življenja, mišljenja in bivanja. Zato se človek v ponedeljek ob osmih zjutraj počuti tako, kot sicer ob petih ali šestih zjutraj – je utrujen in zaspan, ne glede na to, kako zgodaj je v nedeljo zvečer legel k počitku.

Zanimivo pa je, da ljudje, ki ob koncu tedna trdo delajo in intenzivno razmišljajo, redkeje opažajo podobne občutke in običajno tudi nimajo nič proti ponedeljku. Ta je veliko bolj naporen za njihove hedonistične kolege, ki se ob prostih dneh najraje predajajo lenobnemu razkošju brezdelja. Skrb zbujajoče je tudi dejstvo, da je število srčnih napadov, poškodb gibalnega aparata, glavobolov, infekcij in prehladnih obolenj prav tako večje ob ponedeljkih. Za piko na i pa prvi delovni dan v tednu slovi tudi po prepirih, nesporazumih in sporih, ki so ta dan pogostejši (lahko tudi nevarnejši in dolgotrajnejši) kot druge dni v tednu.

M. J. ■

Naveličani zaradi dela?

Kot je pokazala neka raziskava, so menedžerji prepričani, da opravljanje istega dela več kot eno leto zmanjšuje motiviranost in učinkovitost. Strokovnjaki zatrjujejo, da nam ni treba zamenjati službe, da bi spet postali bolj motivirani za delo in tudi uspešnejši. Ko začnemo delati na novem delovnem mestu, damo vse od sebe, uporabimo vso svojo kreativnost in najboljše zamisli samo zato, da bi dokazali, da smo res sposobni za to delo in da bi čimprej napredovali. Po enem letu nam pa nam je čisto normalno, da nam delo preide v navado, da ga opravljamo vse bolj rutinsko, kar zmanjšuje motiviranost.

Veliko bolj bomo motivirani, če bomo poskušali v svojem delu najti vedno nove izzive. In kaj kaže na to, da smo navelićani svojega dela? Zamujanje, raztresenost, odpor do sprememb, opuščanje sestankov ... Kot pravi dr. Sandi Mann, psiholog in raziskovalec na univerzi v Salfordu, si lahko pomagamo sami. Pojdimo za nekaj dni na dopust ali si oddahnimo od dela vsaj za konec tedna. Tako bomo imeli čas premisliti, ali je to res pravo delovno mesto.

Premislimo, kaj nam je bilo všeč, ko smo začeli delati, kako bi lahko to ponovili in kako lahko popestrimo delo, če je vse bolj rutinsko. Dobro pa je tudi, da se pogovorimo z nadrejenim, predvsem o novih ciljih in zamislih, saj bomo s tem izzvali sami sebe.

VESTNIK NA INTERNETU:
http://www.p-inf.si

ZDRAVSTVENI DOM LENDAVA
Kidričeva 34
9220 LENDAVA

objavlja prosto delovno mesto
VIŠJE MEDICINSKE SESTRE

Pogoji:
- VI. ali VII. stopnja izobrazbe
- 3 leta delovnih izkušenj
- vozniški izpit B-kategorije
- govorno in pisno znanje slovenskega jezika
- državljanstvo Republike Slovenije

Zaželeno je znanje madžarskega jezika.
Delovno razmerje bomo sklenili za nedoločen čas.
Pisne ponudbe z dokazili o izpolnjevanju pogojev sprejemamo 8 dni po objavi razpisa.

cestno podjetje murska sobota, d.d.

CESTNO PODJETJE MURSKA SOBOTA, d. d.,
razpisuje delovno mesto:
VODJA SKLADIŠČA

Kandidat mora poleg zakonskih izpolnjevati še naslednje pogoje, da ima:
- končano srednjo šolo komercialne, ekonomske ali druge ustrezne smeri,
- 4 leta delovnih izkušenj na istem ali podobnem delovnem mestu in vozniški izpit B- kategorije.

Izbrani kandidat bo sklenil delovno razmerje za nedoločen čas s 3-mesečnim poskusnim delom.

Prijave z dokazili o izpolnjevanju pogojev pošljite v 15 dneh po objavi na naslov:
CESTNO PODJETJE
Murska Sobota, d. d., Lendavska 64.

O izbiri bodo kandidati obveščeni v 30 dneh po preteku roka za prijavo.

motorna vozila

ODKUPUJEMO VOZILA VSEH ZNAMK, starih do šest let. Tel.: 61 623. m2007

CLIO 1,2, letnik 1995, ugodno prodam. Gornji Lakoš 12, GSM: 041 380 419. m2134

SUZUKI SWIFT 1,3 GLS 3 V, letnik 1994, prevoženih 58.000 km, prodam. Turnišče, Žitna 6, tel.: 72 658. m2167

IMV KOMBI prodam. Tel.: 069 55 31 062. m2168

JUGO 55, letnik 1989, VW Santana 1,6, letnik 1982, GOLF GTI 1.8, letnik 1986, z veliko dodatne opreme, in MITCHUBISI COLT 1.3, letnik 1991, prodam. Ogled Rogašovci 6, tel.: 041 625 560. m2183

LADO NIVO, letnik 1987, generalno obnovljeno, prodamo ali menjamo za vino ali živino. Tel.: 062 731 196. m2184

VSE ZA AVTO. Brezplačna montaža. Plačilo na več obrokov - čekov. Agrocar, tel.: 062 788 52 06. m2107-7

živali

TELICO, brejo v 9. mesecu, kontrole A, prodam. Tel.: 47 130. m2112

TELETA, od 60 do 130 kg, kupijo. Tel.: 041 726 697. m2161

MLADIČE ŠKOTSKE OVČARJE (lesije) prodam. Tel.: 421 489. m2170-3

posesti

ENODRUŽINSKO STANOVANJSKO HIŠO v Murski Soboti prodam. Tel.: 31 981 ali 349 481, po 17. uri. m2038

DVOINPOLSOBNO STANOVANJE, 64 m², v bloku v Slovenski 37, v centru mesta, I. nadstropje, vzhodna stran, gleda na dvorišče, prodam. Tel.: 041 592 081. m2039

POČITNIŠKO HIŠICO s sadovnjakom in vinogradom na 12-arski parceli v Dolini pri Vaneči ugodno prodam. Tel.: 251 017. m2135

DVOSOBNO STANOVANJE. 60 m², v Fokovcih, z garažo, ugodno, z možnostjo plačila v dveh obrokih, prodam. Tel.: 069 141 255 ali 041 773 290. m2146

HIŠO blizu Lendave dam v najem. Tel.: 74 060. m2147

GOSTILNO V MORAVSKIH TOPLICAH, kompletno opremljeno, prodamo. Tel.: 48 533. m2158

GOSTINSKI LOKAL dam v najem. Naslov v upravi lista. m2164

STAREJŠO STANOVANJSKO HIŠO v Motvarjevcih ugodno prodam. Tel.: 44 282. m2169

PARCELO V OTROŠKI ULICI V ČRENŠOVCIH, velikost 22 arov, prodam. Cena je 1.020.000 SIT. GSM: 041 518 066. m2171

STAREJŠO HIŠO ali zazidalno parcelo, velikost cca 20 arov, v bližnji okolici M. Sobote kupim. Tel.: 31 471 ali 041 717 043. m2190

MANJŠE STANOVANJE v Murski Soboti vzamem v najem. Tel.: 22 259, po 16. uri. m2193-11

kmetijska mehanizacija

TRAKTORJI IN KMETIJSKI STROJI. Novi in rabljeni. Možne menjave. Ugodni krediti. Agrocar, 062 788 52 06. m2102

TRAKTORSKE IN DRUGE GUME za kmetijstvo in avtomobilizem. Plačilo na več obrokov - čekov. Abrocar 062 788 52 06. m2103

NOVO CREINO, 2200 l, prodam. Tel.: 069 62 782. m2120

KUPIM TRAČNI OBRAČALNIK SIP 220 in samonakladalko SIP od 15- do 19-kubično. Tel.: 041 261 676. m2124

NAJUGODNEJŠA GOTOVINSKA POSOJILA GARANCIJA ČEKI TR
Tel.: (062) 22 80 110
Plema, s. p., Razlagova 24, Maribor

KUPIM NAKLADALKO, TROSILNIK IN NAKLADALNIK HLEVSKEGA GNOJA. Tel.: 064 330 765. m2150

TRAKTOR na prednji pogon in trosilnik za hlevski gnoj kupimo. Prodamo gozdarsko vitlo. Tel.: 55 31 476. m2160

DVA STROJA ZA SPRAVILO SLADKORNE PESE prodam. Tel.: 70 398. m2181

KOMBAJN KLASS 106, letnik 1984, kombajn Zmaj 162, letnik 1983, in snežni plug s hidravličnim krmiljenjem ugodno prodam. Telefon: 041 678 603. m2185-8

razno

Preklicujem veljavnost spričevala 8. razreda OŠ Bogojina, izdanega v šol. l. 1996 na ime Denis Zadravec, Strehovci 30. m2117

GATER ŽAGO in VENICIANKO, brusilni stroj Volmer in celotno opremo prodam. Tel.: 67 501. m2119

DELNICE MURE odkupujem zase. GSM: 041 676 170. m2126

Preklicujem veljavnost spričevala 1. in 2. letnika SKŠ, izdane v letu 1992-1994 na ime Matej Horvat, Odranci, Gasilska 19. m 2131

V CENTRU MURSKE SOBOTE prodam 4-sobno in enosobno stanovanje z garažo. Možna je tudi zamenjava za dvosobno stanovanje z doplačilom. Informacije vsak dan po 19. uri po telefonu 069 21 307. m2131

POHIŠTVO ZA SPALNICO prodam. Podrobnejše informacije po tel.: 31 324. m2173

MALO RABLJENO DIATONIČNO HARMONIKO, B - Es - As, avstrijske izdelave, prodam. Tel.: 069 24 045.

MLIN (»šrotar«), dobro ohranjen, z luščilcem koruze in žago (cirkularko) z motorjem prodam. Tel.: 069 24 045. m2178

SUHA BUKOVA DRVA prodam. Čikečka vas 21. m2179

VEČJO ZAKONSKO POSTELJO in omaro, vse iz svetlega borovega lesa, ugodno prodam. Tel.: 062 727 408. m2177-10

delo

IŠČEMO NATAKARICO ALI NATAKARJA. Podrobnejše informacije po telefonu 32 899. m2145

ZAPOSLIMO 30 monterjev gips plošč. MGE ZAVRŠNIK & družbenik, d. n. o., Mladinska 7, 9250 G. Radgona m2155-2

storitve

STE STAREJŠI ALI NE UTEGNETE, a želite živeti v skrbno pospravljenem in urejenem domu? Pokličite 43 167, ta teden dopoldne, naslednji teden popoldne. m2176

OBREZOVANJE VINSKE TRTE - ZELO UGODNO. Tel.: 041 948 423. m2188

PO MERAH VAŠIH OKEN izdelamo žaluzije, rolete, lamelna senčila, kvalitetno in po ugodnih cenah. Montaža in servis. Mansarda, Marjan Vrbnjak, s. p., Lutverci 73, 9253 Apače, tel.: 069 62 454, GSM 041 751 856. m2055

GRETJE IN VODOMONTAŽA! Montaža gorilnikov in meritve izkoristka. Ogled in predračun brezplačen. Ivan Šarkezi, s. p., tel.: 76 376. m2151-4

KOMPLETNE POGREBNE STORITVE, VZDRŽEVANJE POKOPALIŠČ IN ZELENIC, BREZPLAČNI PREVOZI KRST NA DOM, BREZPLAČNI PREVOZI DO 25 KM. PLAČILO TUDI NA VEČ OBROKOV BREZ OBRESTI.
DAMIR BANFI VEŠČICA 17.
TEL.: (069) 348 060, FAX: (069) 251 170, 9000 MURSKA SOBOTA

V SPOMIN

20. januarja minevata dve leti od takrat, ko nas je zapustil naš dragi

Aleksander Gomboc

iz Puconec

Hvala vsem, ki se ga spominjate

Vsi njegovi

Že dve leti naš dom je prazen,
odkar smo šli narazen,
ni ure, dneva ne noči,
povsod si v srcu z nami ti.

V SPOMIN

17. januarja sta minili dve leti od takrat, ko nas je za vedno zapustil naš dragi mož in oče

Štefan Grah

iz Dolgovaških Goric 170

Hvala vsem,
ki z lepo mislijo postojite ob njegovem grobu,
mu prinašate cvetje in prižgete svečko.

Tvoji najdražji

Oh, kako je hiša prazna,
odkar te v njej več ni,
prej bila tako prijazna,
zdaj otožna se nam zdi.
Oh, kako boli, ko tebe,
draga stara mama, pri nas več ni.

ZAHVALA

V 77. letu nas je nepričakovano zapustila draga tašča, stara mama in sestra

Terezija Rogač

roj. Benko iz Serdice 13

Ob tej boleči izgubi se iskreno zahvaljujemo vsem sorodnikom, botrini, sosedom in znancem, ki ste nam v najtežjih trenutkih stali ob strani, darovali vence in sveče, nam pomagali, izrekli sožalje in jo v tako velikem številu pospremili na njeni zadnji poti. Hvala kaplanki Simoni Prosič za pogrebni obred, pevcem za odpete žalostinke in pogrebništvu Banfi.
Vsem še enkrat - iskrena hvala!

Žalujoči vsi, ki smo te imeli radi

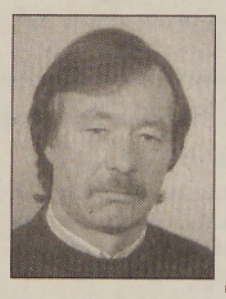

Izpolnil je rad vsak mu želje,
vrata odprl in srce,
bil prijateljem v veselje,
oči se nam po njem rosé.

ZAHVALA

V 45. letu nas je zapustil dragi brat, stric, nečak in bratranec

Alojz Bukovec

iz Nedelice

Ob nenadomestljivi izgubi se iskreno zahvaljujemo vsem sorodnikom, botrini, prijateljem, sosedom in znancem, ki so nam v najtežjih trenutkih stali ob strani.
Posebna zahvala Podjetju A. S. A. iz Avstrije, gospodu župniku za pogrebni obred, domačim pevcem za odpete žalostinke, podjetju Planika, oddelek 22-341, in podjetju KG Rakičan - enota Tešanovci, Nogometnemu društvu Nedelica in vsem, ki so ga v tako velikem številu pospremili na njegovi zadnji poti ter mu darovali vence, cvetje in sveče.
Iskrena zahvala tudi vsem, ki so darovali za svete maše ali vzdrževanje mrliške vežice.
Posebna hvala pogrebništvu Ferenčak iz Trnja.
Vsem še enkrat - iskrena hvala!

Žalujoči vsi njegovi

ZAHVALA

V 77. letu nas je po kratki bolezni nepričakovano zapustila draga sestra in teta

Kristina Krpič

od Grada 169

Iskreno se zahvaljujemo sorodnikom, znancem, sosedom, ki so jo pospremili na njeni zadnji poti, darovali vence, sveče in za svete maše.

Hvala domačemu g. župniku Kuharju ter g. župniku Kovaču s Hotize za pogrebni obred, pevcem za odpete žalostinke in pogrebništvu Banfi.

Iskrena hvala tudi osebju doma ostarelih v Rakičanu.

Žalujoči vsi, ki smo te imeli radi

Tu je dežela živih
in tam je dežela mrtvih.
In most je ljubezen - edino,
kar ostane, edino, kar preživi.

ZAHVALA

Ob izgubi naše drage mame in ome

Marije Pelko

se zahvaljujemo za izkazano ljubezen in spoštovanje, ustna in pisna sožalja, za cvetje, stiske rok in sveče.
Hvala gospodu Bernardu, pevcem in godbeniku, sorodnikom, prijateljem in znancem.

Hvala vsem in vsakomur posebej.

Žalujoči: hči Jerica z družino in sin Boris z družino

Ni večje bolečine
kot v dneh žalosti
nositi v srcu
srečnih dni spomine.
(Dante)

V SPOMIN

16. januarja je minilo leto od takrat, ko se je utrnilo življenje našega dedija

Ivana Trajbariča

iz Filovec

Vsem,
ki se ga še spominjate, od srca hvala.
Žena in otroci z družinami

Januar 2000

Skromno, tiho si živel,
za nas si delal in trpel.
Odšel si tja, kjer ni več bolečin,
a nam večno bo ostal spomin.

ZAHVALA

Po hudem trpljenju nas je v 80. letu življenja za vedno zapustil naš dragi mož, oče, tast, dedek in stric

Geza Šoštarec

iz Puconec

Ob boleči in nenadomestljivi izgubi se iskreno zahvaljujemo vsem sorodnikom, sosedom, prijateljem in znancem, ki ste nam v najtežjih trenutkih stali ob strani in nam pomagali, darovali cvetje in sveče, izrekli sožalje in ga v tako velikem številu pospremili na njegovi zadnji poti.

Hvala duhovnikoma g. Balažicu in g. Beznecu za pogrebni obred in pevcem za odpete žalostinke.
Posebna hvala internemu oddelku bolnišnice v Rakičanu, dr. Lopertovi, osebju ambulante Martjanci in dr. Muhru, sodelavcem Mure - TMO ter SCT - TKO-ju iz Murske Sobote.
Hvala tudi pogrebništvu Banfi.

Žalujoči: Vsi njegovi

Zvečer vesel si legel spat,
a zjutraj nisi več mogel vstat.
Ta grenka smrt te nam je vzela,
v solzah ostala je družina cela.

ZAHVALA

V hladni januarski noči nas je v 73. letu nepričakovano brez slovesa za vedno zapustil naš dragi mož, oče, dedi, tast, brat in stric

Rudolf Kolar

iz Lendavske ulice 23 v Murski Soboti

Z bolečino v srcu se iskreno zahvaljujemo vsem sorodnikom, sosedom, prijateljem in znancem, ki ste v težkih trenutkih z nami delili žalost in bolečino, nam izrekli sožalje, darovali vence, cvetje, sveče, sveto mašo in za druge dobrodelne namene in ga v tako lepem številu pospremili na zadnji poti.
Posebej hvala dr. Hodoščku in g. Tkalčecu za prvo pomoč, dr. Vesni Primorac z družino, župniku Martinu za pogrebni obred, predstavniku borčevske organizacije za poslovilne besede ob grobu, pevcem za odpete lepe pesmi, gospodu za odigrano Tišino, pogrebništvu Banfi in pogrebništvu Komunale M. Sobota za pogrebne storitve.
Vsem še enkrat - iskrena hvala!

Žalujoči:
žena Irena, sin Geza z ženo Marijo ter vnuka Igor in Aleš iz Berilna ter brat Štefan z družino iz Čakovca

---

Ostalo grenko je spoznanje,
to je resnica, niso sanje,
da te nazaj nič več ne bo,
ker si za vedno vzel slovo,
dobrota tvojega srca nikdar
ne bo pozabljena.

V SPOMIN

Že dve leti tiha bolečina spremlja spomin na 24. januar, od takrat, ko smo se mnogo prezgodaj poslovili od tebe, naš dragi

Robert Zver

iz Trnja

Hvala vsem, ki z lepo mislijo postojite ob njegovem grobu in prižigate svečko v njegov spomin.
Žalujoči žena Marjetka in hčerkica Iris

ZAHVALA

Po dolgotrajni bolezni nas je v 79. letu za vedno zapustil naš dragi mož, oče, tast, dedek in pradedek

Geza Toth

s Hodoša

Ob boleči izgubi se iskreno zahvaljujemo vsem sorodnikom, botrini, sosedom in prijateljem, ki so ga pospremili na njegovi zadnji poti ter darovali vence, sveče in denar.

Hvala tudi g. župniku za pogrebni obred, pevcem za odpete žalostinke, GD Hodoš in Krplivnik, govornikoma za ganljive besede slovesa in pogrebništvu Banfi.

Žalujoči vsi,
ki smo te imeli radi

O Bog, zakaj si bil tako neusmiljen,
da si z usodo smrti posegel tja,
kjer ni bila zaželena,
in vzel moža, očeta, brata, ki se ob
voščilu novega je leta tako veselil
svojega življenja, prihodnjih dni,
ki žal prekratki so bili.
Zato ni hujših bolečin
kot skupnih srečnih in veselih
dni spomin.

V SPOMIN

Francu Raduhi

iz Žižkov 76a

Iskrena hvala g. kaplanu za pogrebni obred, pevcem, govorniku, sodelavcem in vodstvu podjetja KWM iz Nemčije, vsem, ki so ga obiskovali, darovali za svete maše, prinašali cvetje in izrekali sožalje ter pogrebništvu Ferenčak.

Žalujoči vsi njegovi

Utihnil je tvoj glas,
obstalo tvoje je srce,
ostali so sledovi pridnih rok
in spoznanje, da se ne vrneš več.

ZAHVALA

V 75. letu nas je za vedno zapustila naša draga mama, stara mama, sestra, tašča in prababica

Karolina Mešič

iz Dolnjih Slaveč 69

Ob nenadomestljivi izgubi se iskreno zahvaljujemo vsem sorodnikom, prijateljem, sosedom in znancem, ki so nam v najtežjih trenutkih stali ob strani.
Hvala vsem za darovane vence, šopke, sveče in za sveta maše ter izrečena sožalja.
Hvala g. župniku za pogrebni obred, pevcem za odpete žalostinke in pogrebništvu Banfi.
Iskreno se zahvaljujemo vsem, ki ste jo v tako velikem številu pospremili k večnemu počitku.

Žalujoči: sin Štefan, hčerka Marjeta z Jožetom, sin Alojz z Anico, hčerka Jožefa z Haraldom, sin Milan s Silvo, sestra Marta in brat Karel z družinama

---

Tvoji vnuki Jože, Vinko, Mario, Emanuel, Brigita z Miranom in pravnukinja Nina

---

ZAHVALA

Nepričakovano nas je zapustil naš upokojeni sodelavec

Franc Šumen

upokojeni pismonoša pošte
9250 Gornja Radgona

Od vestnega in dobrega sodelavca
smo se poslovili v četrtek, dne 13. 1. 2000,
na pokopališču v Gornji Radgoni.

Delavci Pošte Slovenije, d. o. o.,
PE Murska Sobota

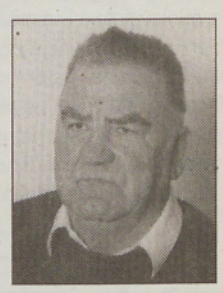

Ko prazniki božični
so se poslovili,
se tisočletja novega
smo veselili,
a srca naša z
žalostjo so napolnili.

ZAHVALA

V 65. letu nas je zapustil dragi mož, oče, dedek, brat, zet in tast

Alojz Kavaš

iz Krožne ul. 22
v Beltincih

Ob boleči izgubi se iskreno zahvaljujemo vsem sorodnikom, sosedom, znancem, sodelavcem Intesa in drugim, ki so ga pospremili na zadnji poti, darovali vence, cvetje in sveče ter za svete maše.
Iskrena hvala g. župniku za pogrebni obred, pevcem za odpete žalostinke, govorniku za besede slovesa in pogrebništvu Jurič.

Žalujoči vsi, ki smo te imeli radi

Prazen dom je in dvorišče,
zaman oko te naše išče.
Kamorkoli se ozremo naokrog,
povsod sledovi tvojih pridnih rok.

ZAHVALA

V 78. letu nas je za vedno zapustila draga mama, tašča, babica in sestra

Evgenija Bokan

iz Radovec 39

Iskreno se zahvaljujemo vsem sorodnikom, sosedom in prijateljem, ki ste jo pospremili na zadnji poti, darovali cvetje, vence, sveče, za svete maše in v dobrodelne namene, nam pa izrekli sožalje.

Iskrena hvala g. župniku Kuharju za pogrebni obred, pevcem za odpete žalostinke, govorniku za poslovilne besede in pogrebništvu Banfi.
Hvala tudi čistilni ekipi bolnišnice v Rakičanu.

Žalujoči
vsi njeni najdražji

Ljubezen se ne hvali sama,
ljubezen je kakor sveča,
ki daje luč, svetlobo, riše tisočere poti.
Vsako pot pa tisoč lučk osvetljuje,
vsako srce tisoč nitk povezuje,
in vsakdo svojo pot potuje ...

ZAHVALA

V 62. letu nas je zapustila naša draga mama, sestra, tašča in babica

Terezija Kopunovič - Zorica

iz Dankovec

Ob boleči izgubi se iskreno zahvaljujemo vsem sorodnikom, sosedom, prijateljem in znancem, ki so nam v najtežjih trenutkih stali ob strani, vsem za darovane vence, šopke, sveče, za svete maše in za darove za mrliško vežico ter za izrečena ustna in pisna sožalja.
Posebna hvala Micki Zelko in Angeli Gubič za veliko pomoč med hudo boleznijo.
Hvala gospodu župniku za ganljive besede slovesa, pevcem za odpete žalostinke, gospodu Koscu za lepe poslovilne besede ob odprtem grobu in pogrebništvu Banfi.

Žalujoči vsi njeni najdražji

V SPOMIN

Boleč in žalosten je spomin na 18. januar, ko mineva deveto leto žalosti od takrat, ko nas je za vedno zapustila naša draga in nepozabna

Helena Vidovič

roj. Vogler
s Cankove

Žalostni in potrti obiskujemo tvoje počivališče - dom miru, hvaležni smo ti za vse, kar je dalo tvoje dobro srce. Prisrčna hvala vsem, ki obiskujete njen grob, ji prinašate cvetje in prižigate sveče.

Vsi njeni

Nihče ne ve,
kaj si je želela takrat ...
... morda si je želela
vsaj še eno pomlad.

V SPOMIN

18. januarja so minila štiri leta od takrat, ko nas je zapustila

Bernarda Markoja

iz Odranec

Hvala vsem, ki se je spominjate, postojite ob njenem grobu in ji prižgete svečko spomina.

Vsi njeni

Prosojen je zrak,
pokojen tvoj grob
sredi polja
kakor cerkev,
bela cerkev
sredi polja.
Kosovel

V SPOMIN

22. januarja bo minilo eno leto od takrat, ko nas je zapustil dragi

Gustav Celec

iz Partizanske ulice v Murski Soboti

Hvala vsem, ki z lepo mislijo postojite ob njegovem grobu, mu prižigate svečke in počastite spomin nanj.

Vsi njegovi

Večerni zvonovi zvonijo,
vam miren počitek želijo.

ZAHVALA

V 84. letu nas je zapustil naš dragi oče, tast, dedek in pradedek

Anton Roudi

iz Kovačevec 19

Ob boleči izgubi se iskreno zahvaljujemo vsem sorodnikom, sosedom in znancem, ki ste ga pospremili na njegovi zadnji poti, darovali vence, cvetje, sveče in za svete maše ter izrekli sožalje.

Hvala g. župniku za pogrebni obred, pevcem za odpete žalostinke in pogrebništvu Banfi.

Žalujoči
vsi njegovi

Umrl je
ustanovitelj in prvi
predsednik društva

Slavko Polanič

iz Murske Sobote

Ohranili te bomo
v lepem spominu.

DRUŠTVO RAČUNOVODIJ, FINANČNIKOV IN REVIZORJEV MURSKA SOBOTA

ZAHVALA

Zapustila nas je naša draga mama in babica

Marija Kovač

roj. Gerenčer

iz Dobrovnika

Ob izgubi se iskreno zahvaljujemo vsem sorodnikom, sosedom, prijateljem in znancem ter vsem, ki ste jo pospremili na njeno zadnjo pot ter darovali vence, šopke, sveče in za svete maše, nam pa izrekli besede sožalja.

Vsem še enkrat - iskrena hvala!

Žalujoči:
hčerka Olga
in sin Jože z družino

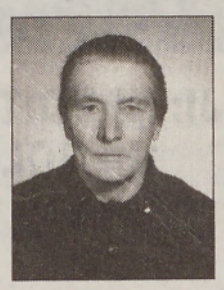

Bolečino da se skriti,
tudi solze zatajiti,
a kako srce boli,
ko tebe, mama, več
med nami ni.

ZAHVALA

V 89. letu nas je zapustila draga mama in omama.

Katarina Ritlop

roj. Karas iz Murske Sobote

Iskreno se zahvaljujemo vsem sorodnikom in znancem, ki ste našo mamo pospremili k večnemu počitku.
Hvala vsem za darovane vence, sveče, za svete maše in druge namene ter za izrečena ustna in pisna sožalja.
Iskrena hvala g. župniku in pevcem

Žalujoči: hčerki Olga in Marjeta z družinama

Zakaj?
Mogoče nekoč, nekje
bova vedela, zakaj?

ZAHVALA

V 28. letu nas je nenadoma zapustil najin najdražji

Robi Toplak

iz Trimlinov

Strta ob bolečine izrekava globoko zahvalo vsem sorodnikom, sosedom, prijateljem in znancem, ki so ga pospremili na njegovi mnogo prerani zadnji poti, darovali vence, cvetje, sveče, sv. maše in v druge namene, nama stisnili roko in izrekli besede tolažbe in sožalja.
Zahvaljujeva se sodelavcem Agrotehnike iz Lendave in Murske Sobote, g. župniku Šantaku za ganljive besede slovesa in pevkam iz Trimlinov za odpete pesmi.
Vsem, ki so nam v dneh najhujše žalosti stali ob strani, lepa hvala.

V žalosti mama in oče

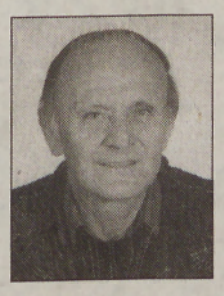

Hiša tiha, pusta je postala,
ko od nas si vzel slovo,
v srcu bolečina je
ostala, ki prenehala ne bo.

ZAHVALA

V 57. letu nas je za vedno zapustil naš dragi mož, oče, tast in dedi

Martin Tratnjek - Tinek

iz Pečarovec

Z bolečino v srcu se iskreno zahvaljujemo vsem sorodnikom, prijateljem, sosedom in znancem, ki ste ga v tako velikem številu pospremili na njegovi zadnji poti, darovali vence, cvetje, sveče, prispevke za mrliško vežico ali sveto mašo, nam pa izrekli pisno in ustno sožalje.
Hvala g. župniku za pogrebno svečanost, pevcem za odpete žalostinke in g. Harkaiu iz čebelarske zveze ter g. Heleni za ganljive besede slovesa, godbeniku za odigrano Tišino in pogrebništvu Banfi.
Vsem skupaj še enkrat - hvala!

Žalujoči vsi tvoji domači, ki smo te imeli radi

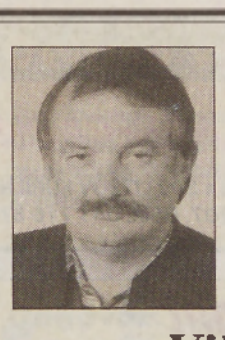

Prazen dom je in dvorišče,
zaman oko te naše išče.
Kamorkoli se ozremo naokrog,
povsod sledovi tvojih pridnih rok.

ZAHVALA

V 49. letu nas je mnogo prezgodaj zapustil naš dragi mož, oče, brat, stric in boter

Viktor Sabo

iz Dolnjih Slaveč 30

Ob boleči in nenadomestljivi izgubi se iskreno zahvaljujemo vsem sorodnikom, dobrim sosedom, prijateljem in znancem, ki ste nam v težkih trenutkih stali ob strani in ga v tako velikem številu pospremili na njegovi zadnji poti. Hvala vsem za darovane vence, šopke, sveče ter za izraženo ustno in pisno sožalje. Iskrena hvala g. župniku, pevcem za odpete žalostinke, govornikom, gasilcem in pogrebništvu Banfi.
Vsem še enkrat - iskrena hvala!

Žalujoči: žena Marjana, sinova Viktor in Kristjan ter brata Ludvik in Franc z družinama

Hiša pusta je postala,
ko od nas si vzel slovo,
v srcu bolečina je ostala,
ki prenehala ne bo.

ZAHVALA

V 84. letu nas je zapustil dragi oče, tast, dedek in pradedek

Peter Gašparič

iz Kobilja

Ob boleči izgubi se zahvaljujemo vsem sorodnikom, sosedom in botrini, ki so pomagali in izrekli sožalje, darovali vence, šopke in sveče za svete maše in druge namene ter dragega očeta pospremili na zadnji poti. Posebna zahvala družini Bukovec - Puhan. Lepa hvala g. župniku za lep pogrebni obred, pevcem za odpete žalostinke in govorniku Stanku Gregorecu za poslovilne besede. Vsem še enkrat - hvala!

Žalujoči: hčerka Marija z možem Jožetom, vnuk Boris z ženo, vnukinja Slava z možem ter pravnuka Marko in Mihaela

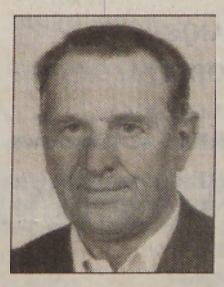

ZAHVALA

Po dolgi in hudi bolezni nas je v 80. letu za vedno zapustil naš dragi oče, dedek in pradedek

Alojz Režonja

iz Renkovec 82

Ob boleči izgubi se iskreno zahvaljujemo vsem prijateljem, botrini, sosedom, znancem, kolektivu in sodelavcem JVGP Mura ter vsem, ki ste ga pospremili na njegovi zadnji poti, darovali vence, sveče, svete maše in v dobre namene ter nam ustno in pisno izrekli sožalje.
Hvala g. župniku za pogrebni obred, govornici gospe Dariji za besede slovesa, pevcem za odpete žalostinke in pogrebništvu Banfi.

Žalujoči vsi njegovi

Zaman je bil ves boj,
zaman vsi dnevi so trpljenja,
bolezen je bila močnejša od življenja.

ZAHVALA

V 76. letu je
zatisnila svoje trudne oči draga
mama, stara mama in sestra

Irma Pocak

roj. Gergar

iz Domanjševec

S tiho žalostjo v srcu se iskreno zahvaljujemo vsem sorodnikom, botrini, dobrim sosedom in znancem, ki ste jo pospremili na kraj počitka, darovali cvetje, sveče in darove v dobrodelne namene, nam pa izrazili ustna ali pisna sožalja.
Posebej hvala osebju 3. nadstropja kirurškega oddelka soboške bolnišnice za oskrbo in tolažbo v njenih najtežjih trenutkih.
Hvala gospodu duhovniku za pogrebni obred, pevcem žalostink in pogrebništvu Banfi.

Žalujoči vsi,
ki smo jo imeli radi

Renato & Co.

RAZVOZ IN PRODAJA KURILNEGA OLJA

VSAK MESEC NAGRADNO ŽREBANJE: 3 x 500 LITROV KURILNEGA OLJA. Naročila po telefonu: 55 91 207, GSM: 041 716 576.

ekološko kurilno olje premog

Horizont

vedno dovolj toplo

plačilo na 6 čekov

brezplačna dostava kurilnega olja

MESEČNA ŽREBANJA 3 x 500 l olja

HORIZONT d.o.o., Vodovodna 30c MB

(069) 55 21 210

www.horizont.si

EKOLOŠKO KURILNO OLJE

SECTOR d.o.o. CESTA NA STADION 1/A 9250 GORNJA RADGONA

069/648-340

NAROČILA od 8. do 19. ure, BREZPLAČNA DOSTAVA

TUROPOLJE d.o.o.

ul. Zorana Velnarja 13, 9000 M. Sobota, tel.: 36 580

STIHL®

TRGOPREVOZ d.o.o.

EXPORT - IMPORT

TRGOVSKO IN PROIZVODNO PODJETJE 2230 LENART, Prlekska cesta 10

tel.: ++386 62 727 246, fax: ++386 62 727245

ROŠKARIČ® d.o.o.

Trgovsko in storitveno podjetje 2230 Lenart, Prlekska 10

ŠTAJERC 684 DT 3.926.143,00 SIT

POHIŠTVO ZA VAS ATRIUM

Ljutomer, tel.: (069) 84 90 90, od 8.00 do 18.00

Krog, tel.: (069) 35 460, od 9.00 do 17.00

KOBAL HRANSKA OPREMA

vse za konjerejo, ovčerejo, prašičerejo, govedorejo ...

Pokličite nas vsak dan razen nedelje od 6.30 do 14.30, tel.: (061) 152 38 00, ali se oglasite v Tacenski 90 v Ljubljani Šentvid oz.

DAVČNO SVETOVANJE IVAJNŠIČ

pisarna MURSKA SOBOTA (368 10, 368 11)

pisarna LJUTOMER (84 95 80, 84 95 81)

DAVČNO SVETOVANJE,

VODENJE RAČUNOVODSTVA,

POSLOVNA (RAČUNOVODSKA) PROGRAMSKA OPREMA BIROKRAT za Windows,

IZOBRAŽEVANJE (RAČUNALNIŠTVO -RAČUNOVODSTVO).

Igor Ivajnšič, univ. dipl. ekon.

s strokovnimi sodelavci

Vaš poslovni in osebni zaupnik

"VRATKO"

garažna in dvoriščna vrata z daljinskim upravljanjem ...

HÖRMANN

PVC OKNA VRATA SENČILA

069/ 35-130

Vlado PAVLIČ s.p. Ul. Miklošiča Kuzmiča 13 9000 M. Sobota

KLM OKNA - VRATA - SENČILA

HOVI d.o.o.

ŽAGANJE, REZANJE IN VRTANJE BETONA

Franc Horvat

9226 Moravske Toplice, Brezje 6, tel. & faks: (069) 48 426, GSM: 041 772 426, 041 733 948

ZAUPNO VAM SVETUJE IN POMAGA VEDEŽEVALKA META

090 46 42

Raval s.p., cena: 156 SIT/min.

SKUPAJ PROTI KRI MI NALU

MINISTRSTVO ZA NOTRANJE ZADEVE POLICIJA

080-1200

POKLIČITE ! OSTALI BOSTE ANONIMNI

alfa POSLOVNO POSREDNIŠTVO

Ali želite prodati delnice?

Prijazno osebje vam je na voljo, zato nas pokličite po tel. 32 945 ali obiščite v naši poslovalnici v Slovenski 42/I v M. Soboti.

Veselimo se sodelovanja z vami!

ALFA KOLEKTIV

POGLED V PRIHODNOST NASVETI IN POGOVORI

090 46 92

090 46 93

Cena minute pogovora 156 sit

VESTNIK NA INTERNETU: HTTP://WWW.P-INF.SI

RA d.o.o. M. Sobota

TRGOVINA RA DOM-OBRT

9000 M. Sobota, Gregorčičeva 9

Tel./Fax: (069) 32 220

GSM: 041 504 999

E-mail: rhdoo@siol.net

VSE ZA STREHO IN STROJNE OMETE

Zidarstvo-Fasaderstvo in izolacije zidov Strojni ometi

Jože Horvat s.p.

Filovci 110, 9222 Bogojina, tel. & faks: (069) 47 014, Mtel: 0609 631 193, GSM: 041 631 193, stanovanje: (069) 47 300

DAEMOBIL PTUJ

Ob Dravi 3a, tel.: 062 783 828

Racionalna enačba

1500 cm³ + airbag + klima + servo + centralno zaklepanje + el. pomik stekel + nakupni pogoji pri DAEMOBILU PTUJ* = 1.749.000 SIT

*NAKUPNI POGOJI: KREDITI ŽE Z OSEBNO IZKAZNICO NA POLOŽNICE.

Lanos RATIO

DAEWOO MOTOR

Racionalna odločitev

Izberite pravi način

14 ŠTIRINAJST DOBRIH RAZLOGOV

Verjetno se vam je že nič kolikokrat zgodilo, da ste želeli nekomu nekaj na hitro sporočiti - da boste malo zamudili na sestanek, da ste pozabili omeniti neko podrobnost, da ste morda pozabili na rojstni dan bližnjega.

Ste že pomislili, da bi v takih trenutkih uporabili telefon GSM?

Naročniki SI.MOBILovih svežnjev PRESTIŽ in PARTNER lahko znotraj omrežja 040 kličejo po enotni ceni 14 tolarjev na minuto ves dan, naročniki svežnja PARTNER pa tudi v druga omrežja v Sloveniji v času nižje tarife.

Če izberete svoje 040.prijatelje, je lahko vaša minuta pogovora le 8,4 tolarja.

Olajšamo vam življenje. In to je le eden od dobrih razlogov, zakaj izbrati SI.MOBIL.

GSM: 040

Pokličite nas: 080 40 40

Obiščite nas: www.simobil.si

SI.MOBIL

kulturni koledar

KONCERT
MURSKA SOBOTA
– V sredo, 26. januarja, ob 19. uri bo v **grajski dvorani** koncert **Josipe Lisac** s svojo skupino.
– V soboto, 22. januarja, ob 21. uri bo v **Art Caffeju** nastopila skupina **Kontrabant.**
DOBROVNIK
– V soboto, 22. januarja, ob 19. uri bo v **kulturnem domu** v okviru **Dneva madžarske kulture** spominska slovesnost s kulturnim programom, v katerem bodo sodelovali dobrovniški citrarji **Lušta banda, moški pevski zbor, etno-pevski zbor** iz **Trimlinov, etno-pevski zbor KD Gyöngyvirag Žitkovci,** svojo novo kaseto pa bo predstavil **Tibor Ringo Kovacs.**
SREDIŠČE
– V nedeljo, 23. januarja, ob 10. uri bodo v **vaškem domu** nastopili **citrarski ansambel** iz **Magyarszombatfaja** ter domači **recitatorji** in **glasbeniki.**
HODOŠ
– V nedeljo, 23. januarja, ob 13.30 bosta v **vaškem domu** nastopila **recitatorski studio Sandor Hevesi** iz **Nagykanizse** in glasbena umetnica **Ildiko Kiss.**

PREDAVANJE
MURSKA SOBOTA
– V sredo, 26. januarja, ob 19. uri bo v **Jakijevi dvorani** Zavarovalnice Triglav predavanje mag. patra **Janeza Srake** z naslovom **Krščanstvo kot vez Evrope,** ki ga organizira **Društvo krščanskih izobražencev Pomurje.**

DOGODEK
LENDAVA
– V petek, 21. januarja, ob 17. uri bo na **gradu** spominska slovesnost s kulturnim programom v okviru Dneva madžarske kulture in predstavitev monografije **Györgya Zala.**

ŽITKOVCI
– V nedeljo, 23. januarja, ob 14. uri bo v **vaškem domu** kulturni program, ki ga pripravlja **Kulturno društvo Solzice.**

RAZSTAVE
MURSKA SOBOTA
– V **galeriji** si lahko do 26. januarja ogledate monografsko razstavo **Mirka Rajnarja.**
– V **soboškem gradu** si lahko ogledate **Stalno razstavo Pokrajinskega muzeja.** Poleg stalne postavitve je na ogled tudi stalna likovna razstava **Od poznega srednjega veka do modernizma.** Muzej je odprt od torka do petka od 10. do 17. ure, v soboto in nedeljo pa od 10. do 13. ure. Ob nedeljah je vstop prost.
– V **Art caffeju** si lahko ogledate razstavo fotografij **Andreja Cvetniča, Srečka Merklina** in **Ferija Lainščka.**
– V **kavarni Jelša** je na ogled razstava fotografij člana fotokluba Murska Sobota **Dominika Steinerja** iz **Beltinec.**
– V novi galeriji **Zavarovalnice Triglav** je na ogled razstava slikarja **Geze Kocana.**
– V preddverju **grajske dvorane** je na ogled razstava **Slovenski kraji** avtorja **Janeza Bošnaka.**

LJUTOMER
– V prostorih **Mestne hiše** si lahko ogledate muzejsko zbirko **Taborsko gibanje na Slovenskem** ter splošno muzejsko zbirko vsak delavnik od 10. do 15. ure. Zunaj delovnega časa ter ob sobotah ob 12. uri pa lahko muzejsko zbirko obiščete ob predhodni najavi.
– V malem razstaviščnem prostoru **matične knjižnice** so na ogled dela učencev **OŠ Cezanjevci.** V **oddelku za otroke in mladino** je mini razstava **Mladi bralci ustvarjajo,** vsak ponedeljek ob 16. uri pa je **pravljična ura za najmlajše.**

LENDAVA
– V **grajski galeriji** je na ogled retrospektivna razstava akademskega slikarja - grafika **Štefana Galiča.**

LJUBLJANA
– Na **veleposlaništvu Republike Madžarske** razstavlja **Endre Gönter** iz **Murske Sobote.** Razstava je na ogled do marca 2000!

K I N O

Kino Park
Murska Sobota
Četrtek, 20. januarja: ob 17.00 ameriški risani film **Tarzan**, ob 19.00 ameriška znanstvenofantastična srhljivka **Zbornica**
Petek, 21. januarja: ob 17.00 **Tarzan**, ob 19.00 **Zbornica**
Sobota, 15. januarja: ob 17.00 in 19.00 **Tarzan**
Nedelja, 16. januarja: ob 17.00 in 19.00 **Tarzan**
Sreda, 26. januarja: ob 17.00 in 19.00 ameriški zgodovinsko-akcijski film **Trinajsti bojevnik**

Kino Ljutomer
Sobota, 22. januarja: ob 19.30 ameriška ljubezenska drama **Srčne igre**
Nedelja, 23. januarja: ob 19.30 **Srčne igre**

K I N O

Delimo vstopnice za kino

Gillian Anderson in Sean Connery sta bili najpogostejši imeni zvezdnikov iz filma Srčne igre, ki ste jih vi imenovali. Naš izžrebanec pa je **Goran Vučko, Gregorčičeva 43a, 9231 Beltinci.** Novo nagradno vprašanje se glasi:

Kdo igra glavno vlogo v filmu Trinajsti bojevnik?

Odgovor: _____

Kupon št. 3

Odgovore pošljite do 25. januarja na naš naslov: Vestnik, Ulica arhitekta Novaka 13, 9000 Murska Sobota.

Glasbene lestvice

NAJBOLJŠIH SEDEM TUJIH SKLADB NA MURSKEM VALU: N S T S N M V
1. ODLAZIM - Plavi orkestar
2. HEARTBREAKER - Mariah Carey
3. WHEN THE HEARTACHE IS OVER - Tina Turner
4. THE WORLD IS NOT ENOUGH - Garbage
5. BORN TO MAKE YOU HAPPY - Britney Spears
6. ČA BIN DA - Gustafi
7. LIFT ME UP - Geri Halliwell

PREDLOGI:
ROXANNE - George Michael
NEK' TI JUTRO MIRIŠE NA MENE - Alka Vuica
SMOOTH - Santana & Rob Thomas

LESTVICA SLOVENSKE ZABAVNE GLASBE: 7 VELIČASTNIH
1. KO TE NI - Lara Baruca
2. NOVO LETO - Rok'n'band
3. NE JOČITE ANGELI - Zlatko Dobnč
4. MILIJON RUBINOV - Simona Weiss
5. PRI VODNJAKU - Nude
6. VEČNO SONCE - Branka Božič
7. SE ŠE SPOMINJAŠ - Sendi

PREDLOGI:
MILENIUM - Agropop
ŽIVLJENJA KROG - Neca Falk
VERJEMI V LJUBEZEN - Oto Pestner

LESTVICA NARODNOZABAVNE GLASBE: GLASBA NAŠEGA SRCA
1. V NAŠI VASI ZVONOVI ZVONIJO - Primorski fantje
2. BILA JE POMOTA - Zasavci
3. 2000 LET - Slovenski muzikantje
4. NAVIHANA ŠTAJERKA - Dan in noč
5. SLOVENSKA PESEM - Petovio
6. 2000 ŠE IN ŠE - Pih ork. + Gašperji + Grega Avsenik
7. VEDNO ZA VEDNO - Ali Nipič

PREDLOGI:
ČE MI KRADEL BOŠ POLJUBE - Robert Goličnik s prijatelji
BELI VENČEK - Jože Bohorč
LE ZAKAJ SRCE ZAJOKA - Fantje treh dolin

Izpolnjene kupone pošljite do četrtka, 27. januarja 2000, na naslov: Murski val, Ulica arhitekta Novaka 13, 9000 Murska Sobota, za glasbene lestvice.

Kupon št. 3 - GLASUJEM ZA SKLADBO

NSTSNMV: _____
7 VELIČASTNIH: _____
GLASBA NAŠEGA SRCA: _____
Ime in priimek ter naslov: _____

Republiški zavod za zaposlovanje, Območna enota Murska Sobota

PROSTA DELOVNA MESTA

s pogoji za zasedbo

PROSTA DELOVNA MESTA NA OBMOČJU

Območje	Izobrazba					
	I-II	III-IV	V	VI	VII-VIII	SKUPAJ
Murska Sobota	1	32	4	0	3	40

OBDELOVALEC LESA
MIZAR; določen čas 12 mes.; 1 I. delovnih izkušenj; vozniški izpit kategorije: B,C; do 31.01.00; ATRIUM-NOVI INTERIERI D. O. O., NORŠINCI 11, P.P. 61 , LJUTOMER

LESAR
LESAR,MIZAR ALI PRIUČEN DELAVEC V LESARSTVU; določen čas 12 mes.; 2 I. delovnih izkušenj; do 21.01.00; GERENCSER DEZSO S. P. INTERIER MIZARSTVO IN TRGOVINA, DOLINA 3E, LENDAVA - LENDVA

SLAŠČIČAR
SLAŠČIČAR-PRIPRAVA IN PRODAJA SLADOLEDA V SLAŠČIČARNI V BANOVCIH; določen čas 6 mes.; 3 I. delovnih izkušenj; ostali pogoji: ZAINTERESIRANI MOŠKI NAJ SE OGLASIJO PO 15.01.2000 NA TELEFONSKO ŠTEVILKO 83-053 ALI OSEBNO; do 22.01.00; VESELI ELES S. P. SLAŠČIČARNA PRI PARKU, PREŠERNOVA ULICA 17, LJUTOMER
SLAŠČIČAR-PRIPRAVA IN PRODAJA SLADOLEDA V SLAŠČIČARNI V VERŽEJU; določen čas 6 mes.; 3 I. delovnih izkušenj; ostali pogoji: ZAINTERESIRANI MOŠKI NAJ SE OGLASIJO PO 15.01.2000 NA TELEFONSKO ŠTEVILKO 83-053 ALI OSEBNO; do 22.01.00; VESELI ELES S. P. SLAŠČIČARNA PRI PARKU, PREŠERNOVA ULICA 17, LJUTOMER
SLAŠČIČAR-PRIPRAVA IN PRODAJA SLADOLEDA V SLAŠČIČARNI V LJUTOMERU; določen čas 6 mes.; 3 I. delovnih izkušenj; ostali pogoji: ZAINTERESIRANI MOŠKI NAJ SE OGLASIJO PO 15.01.2000 NA TELEFONSKO ŠTEVILKO 83-053 ALI OSEBNO; do 22.01.00; VESELI ELES S. P. SLAŠČIČARNA PRI PARKU, PREŠERNOVA ULICA 17, LJUTOMER

AVTOMEHANIK
AVTOMEHANIK(PRIPRAVNIK); določen čas 6 mes.; jeziki: slovenski jezik - govorno in pisno; ostali pogoji: ZNANJE PROGRAMSKIH ORODIJ MOTOROZNANSTVO; do 28.01.00; INTEGRAL, PROMET IN DELAVNICE D. D. INDUSTRIJSKA CESTA 1, LENDAVA - LENDVA
VOZNIK-AVTOMEHANIK V MEDNARODNEM CESTNEM TOVORNEM PROMETU (IZPIT IZ C IN E KATEGORIJE); nedoločen čas; 2 I. delovnih izkušenj; vozniški izpit kategorije: C,E; ostali pogoji: POGOJ JE IV.STOPNJA IZOBRAZBE, KANDIDATI NAJ SE PREJ TELEFONSKI DOGOVORIJO ZA RAZGOVOR; do 16.02.00; MARTINEC ANTON S. P. TONATRANSPORT - ORGANIZACIJA PREVOZOV, MARKIŠAVSKA 3, MURSKA SOBOTA
AVTOMEHANIK ZA TOVORNA VOZILA, ZAŽELJEN VOZNIŠKI IZPIT C IN E KATEGORIJE; nedoločen čas; 1 I. delovnih izkušenj; vozniški izpit kategorije: C,E; ostali pogoji: IZKUŠNJE Z DELOM S TOVORNIM VOZILOM,KANDIDATI SE NAJ TELEFONSKO DOGOVORIJO ZA RAZGOVOR; do 16.02.00; MARTINEC ANTON S. P. TONATRANSPORT - ORGANIZACIJA PREVOZOV, MARKIŠAVSKA 3, MURSKA SOBOTA

AVTOELEKTRIKAR
AVTOELEKTRIČAR (PRIPRAVNIK); določen čas 6 mes.; jeziki: slovenski jezik - govorno; ostali pogoji: ZNANJE PROGRAMSKIH ORODIJ MOTOROZNANSTVO; do 28.01.00; INTEGRAL, PROMET IN DELAVNICE D. D., INDUSTRIJSKA CESTA 1, LENDAVA - LENDVA

ŠIVILJA
ŠIVANJE AVTOPREVLEK; določen čas 6 mes.; ostali pogoji: POSKUSNA DOBA 1 MESEC; do 27.01.00; KONSI, PROIZVODNJA IN TRGOVINA D. O. O., KOBILJE 36, DOBROVNIK - DOBRONAK; št. del. mest: 15

ZIDAR
ZIDARSKA DELA; določen čas 24 mes.; 5 I. delovnih izkušenj; do 16.02.00; HORVAT IVAN S.P., ZIDARSTVO-FAZADERSTVO, MELINCI 137/A , BELTINCI; št. del. mest: 3

VOZNIK AVTOMEHANIK
VOZNIK TOVORNEGA VOZILA; določen čas 3 mes.; 10 mes. delovnih izkušenj; vozniški izpit kategorije: A,C, E, do 21.01.00; GLORIJA D. O. O., LOMANOŠE 6C, GORNJA RADGONA

NATAKAR
VSA NATAKARSKA OPRAVILA; nedoločen čas; ostali pogoji: POSKUSNO DELO 2 MESECA; do 09.02.00; MACUN SLAVKO, S. P. BAR MACUN, STROČJA VAS 20, LJUTOMER
NATAKARICA; določen čas 24 mes.; 6 mes. delovnih izkušenj; ostali pogoji: MOŽNOST STANOVANJA, POSKUSNO DELO 2 MESECA; do 31.01.00; BRUNEC HELENA S.P., OKREPČEVALNICA BREZA, BREZOVICA 43, VELIKA POLANA
NATAKARICA; določen čas 6 mes.; 1 I. delovnih izkušenj; vozniški izpit kategorije: B; do 09.02.00; KREFT SLAVKO S.P. OKREPČEVALNICA OB BRAJDI, STROČJA VAS 42, LJUTOMER
NATAKARICA (ZAPOSLI SE LAHKO TUDI PRIPRAVNIK); določen čas 24 mes.; jeziki: slovenski jezik - govorno; ostali pogoji: KANDIDAT NAJ BO IZ OKOLICE (DO 15 KM); do 27.01.00; VARGA MILAN S. P. OKREPČEVALNICA VIKTORIJA, FILOVCI 7, BOGOJINA
NATAKARICA; določen čas 6 mes.; ostali pogoji: ZAPOSLI SE LAHKO TUDI PRIPRAVNICA,MORA BITI UREJENA IN KOMUNIKATIVNA; do 01.02.00; KLEMENT LADISLAV S. P. OKREPČEVALNICA KLEMENT, ARHITEKTA NOVAKA 13, MURSKA SOBOTA

STROJNI TEHNIK
KLJUČAVNIČAR,VARILEC (PRIPRAVNIK); določen čas 9 mes.; Skupno stanovanje; ostali pogoji: ODSLUŽEN VOJAŠKI ROK; do 21.01.00; BALIGAČ SIMON-SINK, GORNJA BISTRICA 107A, ČRENŠOVCI
KLJUČAVNIČAR,VARILEC; določen čas 9 mes.; Skupno stanovanje; ostali pogoji: ODSLUŽEN VOJAŠKI ROK; do 21.01.00; BALIGAČ SIMON-SINK, GORNJA BISTRICA 107A, ČRENŠOVCI; št. del. mest: 2
VODJA DELAVNICE-PROIZVODNJE; določen čas 6 mes.; 4 I. delovnih izkušenj, vozniški izpit kategorije: B; ostali pogoji: OSNOVNA ZNANJA STROJNIŠTVA, POSKUSNO DELO 2 MESECA; do 21.01.00; MEGRAS D. O. O. GRADBENE STORITVE IN TRGOVINA, OBRTNA CONA , MURSKA SOBOTA

UNIVERZITETNI DIPLOMIRANI INŽENIR GRADB
PRODAJNI INŽENIR ZA PODROČJE MONTAŽNIH OBJEKTOV,TRŽENJE MONTAŽNIH OBJEKTOV; nedoločen čas; jeziki: nemški jezik - govorno in pisno, angleški jezik - govorno in pisno; vozniški izpit kategorije: B; do 26. 01. 00; AR CONT PROIZVODNJA BIVALNIH ENOT, D. D., GORNJA RADGONA , GORNJA RADGONA

UNIVERZITETNI DIPLOMIRANI PRAVNIK
VODJA OBČINSKE UPRAVE; nedoločen čas; 5 I. delovnih izkušenj; jeziki: madžarski jezik - govorno in pisno, angleški jezik - govorno; znanje programskih orodij: ; vozniški izpit kategorije: B; ostali pogoji: VISOKOŠOLSKA IZOBRAZBA PRAVNE, UPRAVNE ALI DRUGE USTREZNE SMERI, OPRAVLJEN IZPIT ZUP; do 21.01.00; OBČINA DOBROVNIK, DOBROVNIK 297, DOBROVNIK - DOBRONAK

UNIVERZITETNI DIPLOMIRANI PSIHOLOG
PSIHOLOG; nedoločen čas; ostali pogoji: STROKOVNI IZPIT S PODROČJA VZGOJE IN IZO BRAŽEVANJA; do 28. 01.00; VZGOJNO-IZOBRAŽEVALNI ZAVOD VERŽEJ, BRATSTVA IN ENOTNOSTI 5, VERŽEJ;

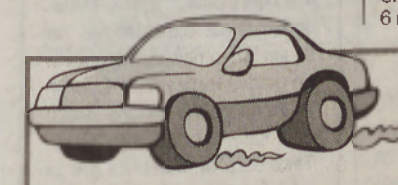

Na sejmišču pri soboškem Agroservisu so v nedeljo prodajali 14 rabljenih avtomobilov, prodali pa so le dva, in sicer Renault 4 GTL, letnik 1987, prevoženih 81.000 kilometrov, za 80.000 SIT, in Zastavo 128, letnik 1987, prevoženih 96.000 kilometrov, za 50.000 SIT.

Znamka	Letnik	Prev. km	Cena
VW-Golf 1,3	1987	187.000	300.000 SIT
Citroen Ax	1988	110.000	310.000 SIT
Lada Samara	1995	43.000	310.000 SIT
VW-Golf 1,3	1990	118.000	450.000 SIT
Jugo 55 Koral	1990	89.000	130.000 SIT
Škoda Felicia	1996	64.000	750.000 SIT
Mercedes 190 D	1985	138.000	1.200.000 SIT
Audi 80 20E	1992	145.000	1.400.000 SIT

BORZA ZNANJA je informacijsko središče, v katerem **brezplačno** zbiramo, urejamo in posredujemo podatke o ljudeh, ki znanje iščejo, in o ljudeh, ki znanje ponujajo. Kdaj in na kakšen način boste znanja izmenjali in morebitno plačilo za izmenjavo znanja je povsem prepuščeno vam samim.

In katera znanja se trenutno ponujajo in iščejo:
- iščejo se znanja aranžiranja cvetja,
- ponujajo se znanja izdelovanja makramejev in
- slikanja na steklo..

Informacije: BORZA ZNANJA M. SOBOTA, pri Ljudski univerzi Murska Sobota, Slomškova 33, telefon 36 566, spletna stran http://www.borzaznanja.mss.edus.si ali ljudska.univerza.m-sobota@siol.net.

Gornji Petrovci

V tej občini že nekaj časa namenjajo posebno pozornost urejanju aktualnih vprašanj mladih družin. Tako so se na nedavni seji občinski svetniki odločili, da vsem staršem novorojenih otrok plačujejo enoletno naročnino za revijo Otrok in družina. Vsekakor hvale vredna poteza. M. J.

SKUPAJ PROTI
KRI MI NALU
POLICIJA
080-1200
POKLIČITE ! OSTALI BOSTE ANONIMNI

Cene (SIT) na tržnicah

Sadje in zelenjava	Murska Sobota	Gornja Radgona	Ljutomer	Maribor
Jabolka	100	180	120	190
Hruške	400	380	350	380
Pomaranče	200	225	200	200
Limone	280	280	290	270
Banane	100-180	180	180	180
Kivi	350	350	400	400
Suhe slive	-	600	700	800
Orehi, jedrca	-	1.000	1.090	950
Solata, puterica	-	500	450	500
Solata, endivija	300	250	300	300
Cvetača	350	400	400	400
Zeleno zelje	100	80	80	140
Kumare	-	400	300	300
Rdeče zelje	120	150	150	150
Korenček	250	250	240	250
Paradižnik	400	400	400	450
Paprika	400	400	480	550
Čebula	80-120	160	80-120	120
Česen	350	400	400	400
Rdeči radič	450	400	400	450
Fižol	-	350	300	400
Krompir	80	100	70	80
Peteršilj	500	400	500	550
Hren	400	400	450	450
Dateljni	-	1.000	960	1.100
Belo grozdje	400	400	450	450
Ananas	-	400	400	400
Por	250	400	400	400
Klementine	-	230	180	230
Kitajsko zelje	150	200	200	250
Zelena	-	250	400	400
Kisla repa	200	200	200	-
Kislo zelje	200	200	200	250
Kaki	350	350	360	400
Mandarine	200	250	240	250
Bučke	-	600	400	400
Grenivke	-	250	300	300
Suhe fige	-	700	660	800
Ohrovt	-	250	300	300
Suhe marelice	-	1.000	1.200	1.300
Šampinjoni	500	600	650	600

VESTNIK NA INTERNETU:
HTTP://WWW.P-INF.SI

Menjalniški tečaj

Pomurske banke 18. 1. 2000

Srednji tečaj Banke Slovenije velja od 18. 1. 2000 od 00. ure dalje.

Država	Enota	Banka Slovenije	Nakup	Prodaja
Avstrija	1	14,3868	14,3984	14,5405
Francija	1	30,1797	30,2040	30,5022
Nemčija	1	101,2184	101,3000	102,3000
Italija	100	10,2241	10,2323	10,3334
Švica	1	122,7087	121,5795	124,0199
ZDA	1	195,9865	196,1445	198,0808

Obnavljamo ekspozituro v Turnišču!

Cenjene varčevalce, komitente in vse občane obveščamo, da bo od 24. januarja do 25. februarja poslovanje ekspoziture Turnišče zaradi obnove začasno **preseljeno** v prostore občinske stavbe v Turnišču.

Poslovni čas ne bo spremenjen. Bankomat bo posloval normalno na dosedanji lokaciji.

Prosimo za razumevanje!

pomurska banka

Pomurska banka d.d., Murska Sobota, bančna skupina Nove Ljubljanske banke

V dvoje je lepše

29-letni Jani Flisar s Pertoče je elektrotehnik, zaposlen pri firmi Jerovšek Computers v Murski Soboti kot serviser računalniške opreme. Ob koncu tedna je sodnik na tekmah malega nogometa. Je tudi velik ljubitelj avtomobilističnih tekem *Formule 1*, ki jih zaenkrat spremlja po televiziji, v bližnji prihodnosti pa si želi ogledati tekmo neposredno.

25-letna Melita Mencingar, ki je prav tako doma s Pertoče, je po poklicu kmetijska tehnica, a se za zdaj bolj ukvarja z gospodinjstvom. V prostem času rada peče pecivo.

Ker sta Jani in Melita doma iz iste vasi, se poznata iz otroških let, zato ne preseneča, da sta začela prijateljevati, iz česar je nastala velika ljubezen. Tako je tudi prav, saj tudi sveto pismo uči: ljubite se med seboj! Hčerkici, ki se jima je rodila pred dvema letoma, sta dala ime Anja.

Mlada družinica živi v lepo urejenem podstrešnem stanovanju na Pertoči.

Jani in Melita sta se ob koncu prejšnjega leta poročila na matičnem uradu v Rogašovcih, nato sta si podelila še zakrament sv. zakona v domači (pertoški) cerkvi. Ker ponavadi omenjamo priče, jih navedimo tudi tokrat. Za resnost Janijeve odločitve jamči birmanski boter Ernest Borc iz Ropoče, Meliti pa je bila priča Marija Fartek, ki je za to priložnost prišla celo iz Ljubljane. Potem je bila seveda gostija, in sicer v gostišču Mencingar na Krajni. Kakih 115 svatov je razveseljeval *Šou band Klobuk*. Seveda sta dobila mladoporočenca Flisar veliko daril. Nekaj tudi za sad njune ljubezni – malo Anjico, ki ju je še bolj povezala.

Pa poročno potovanje? V prejšnjih letih sta bila dvakrat na morju in enkrat na obisku na Bavarskem (Nemčija). Letos poleti nameravata na krajši dopust in s seboj bosta vzela seveda Anjo. – Š. S.

VESTNIKOV KOLEDAR

20. januar, četrtek,	*FABIJAN*
21. januar, petek,	*NEŽA*
22. januar, sobota,	*VINCENC*
23. januar, nedelja,	*ILDEFONZ*
24. januar, ponedeljek,	*FRANČIŠEK*
25. januar, torek,	*PAVEL*
26. januar, sreda,	*TIMOTEJ*

Lunine mene: 21. januarja bo sonce vzšlo ob 7. uri in 36 minut, zašlo pa ob 16. uri in 50 minut. Dan bo tako dolg 9 ur in 14 minut, to je 11 minut dlje kot prejšnji teden. 21. januarja ob 5. uri in 42 minut bo na nebu nastopil prvi krajec.

Delavci zaposleni za nedoločen čas

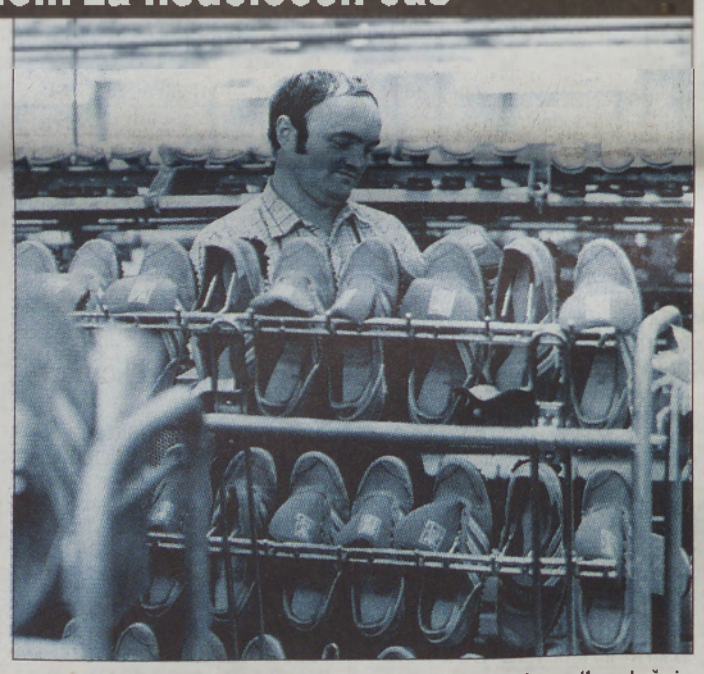

S prvim januarjem je vseh 560 delavcev Planike Turnišče prejelo pogodbo o zaposlitvi za nedoločen čas. Glede na zapiranje obrata Planike v Lukovici oktobra lani in najavljenega zmanjševanja števila zaposlenih, kar se je v gorenjskih obratih tudi zgodilo, so pogodbe o zaposlitvi za nedoločen za zaposlene v Turnišču olajšanje ter zagotovilo ne le za njihovo socialno varnost, ampak tudi za prihodnost obrata.

Turniški obrat ima tržno zanimiv in poslovno uspešen proizvodni program, saj posluje kot profitni center ves čas od uvedbe stečaja Planike pozitivno, z naročili pa imajo zasedene tudi vse proizvodne zmogljivosti. »Za obstoj obrata ni bojazni,« je še zagotovil njegov vodja Stanko Drašković. Plače prejemajo zaposleni redno in po kolektivni pogodbi, res pa je, da so te glede na dejavnost in naravo dela nizke ter pod republiškim povprečjem. MH

Človek in stroj – rekorderja

Na naši fotografiji sta tokrat kar dva junaka. Eden je Janko Kardinar iz Dokležovja, drugi pa tovorno vozilo Mercedes Benz 1317, s katerim je šofer podjetja Murska Transport iz Murske Sobote prevozil 450 tisoč od skupno 850 tisoč kilometrov, kolikor znaša rekordna kilometrina kamiona do generalnega popravila motorja (največkrat ta vozila vzdržijo do 500 tisoč kilometrov). Pred Jankom sta tovornjak vozila le dva šoferja, eden daljše, drugi krajše obdobje. Janko je dobil za svoje dolge vožnje po Jugoslaviji, Avstriji in Sloveniji za potrebe Vigrosa in v zadnjem času predvsem Pomurskih mlekarn Mercedesovo jopo in žepno uro ter praktično nagrado domačega podjetja. Tovorno vozilo, staro 11 let in kupljeno od Avtoradgone, bo po generalnem popravilu nadaljevalo s svojimi vožnjami. TOMO KOLEŠ, Foto: NJ

Na kratko

Moravske Toplice

Ko so konec lanskega leta v občini Moravske Toplice s posebnim odlokom uvedli obvezno plačevanje takse za obremenjevanje vode, so bili tisti, ki redijo živali ali se kako drugače ukvarjajo s kmetijstvom, **oškodovani**, saj so plačevali takso tudi za vodo, ki so jo porabili za te namene. Sedaj pa imajo kmetje možnost, da si namestijo dodatni vodomer za porabo vode za kmetijske namene, za te pa se taksa za obremenjevanje vode ne plačuje. (G. G.)

Petanjci

Kajak kanu klub rafting Most Petanjci se ukvarja z množično rekreacijo, športom, ekologijo, turizmom in reševanjem iz vode. Posojajo kajake, gumijaste čolne, organizirajo pa tudi piknike ob Muri. Imajo urejeno igrišče za odbojko na mivki in košarko. Ob novem letu so imeli tradicionalni spust po Muri. Čez leto bodo organizirali kar nekaj očiščevalnih akcij, napovedujejo pa tudi prvomajsko kresovanje, seveda pri Muri. Julija bodo imeli šolo veslanja za mlade od 7. do 14. leta. Sicer pa se člani kluba Most vsak torek in petek rekreirajo v telovadnici OŠ Radenci in Tišina. Predsednik kluba je Viktor Zamuda. (F. Ku.)

Berite, da dobite! VESTNIK

Predvčerajšnjim je obiskal ljutomerski Dom upokojencev Borut Pahor - Barbika, ustoličil naj bi novega šefa lokalne stranke. Hkrati naj bi mu Ljutomerčani pokazali tudi pot do Hotize. Na lokalnem ustoličenju novega šefa stranke ni bilo lvice Račana.

***

Tako kot je bil končno izdelan pravilnik o zaščiti cvička, tako vodilni v Ljutomerčanu v teh dneh pričakujejo pravilnik o sanaciji Ljutomerčana. Državni uradniki so se po nekaj nasvetov za pripravo pravilnika menda zatekli v Tovarno sladkorja.

***

Ivo Rotdajč sedaj išče najugodnejšo transportno pot do Ptuja, kajti ko je Ludvik Bratuša - Luidži izvedel, da so Pomurske mlekarne prevzele Ptujske mlekarne, je napel vse sile, da transport surovine ne bo potekal prek Prlekije. Na eni strani zaradi tega, ker so Ptujčani izdali idejo Velike Prlekije, po drugi pa se boji, da mu združeni mlekarni ne bi odpeljali kakega litra kislega mleka in ga plačali namesto s sirom z denarjem.

***

Direktor kmečke družbe Gantar zadnje čase izredno hvali Mlinopekovo moko, predvsem pa ajdovo kašo.

***

Ciril Pucko želi po poslovnem spomeniku Gigradu še oprijemljiv spomenik, zato je skupaj z največjim zagovornikom sobočke knjižnice Andrejem Gerenčerjem vložil amandma za dodatnih 200 milijonov za dokončanje Puckovega spomenika - kulturnega doma. Pa naj še kdo reče, da levo krilo in centerfor nista uigrana.

***

Križevčani in Veržejci v teh dneh merijo cesto med Veržejem in Bunčani. Hudič je le v tem, da ima vsaka občina svoj vatel, in tako nikakor ne morejo natančno izmeriti in si tako razdeliti stroškov financiranja.

***

Anju Mariška ne ve, kako naj zaščiti male ljudi Kapce in Kota. Ta skrb je tako velika, da niti ne sliši, da ji pravijo, da znajo sami poskrbeti zase.

***

Pomurski PID, ki je ob zbiranju certifikatov Pomurcem pihal na duše, naj mu zaupajo certifikate, je dal po Potrošniku na »transfer listo« tudi premoženje, ki ga obvladuje v Pomurskih mlekarnah. Žal pa ni znano, kam bodo usmerili gotovino od prodanih deležev pomurskih podjetij.

***

Te dni so najbolj zadovoljni krajani Noršinec, tem namreč mali ritar nosi v podpis izjave, v katerih izražajo svoje strinjanje, da se jim lahko poseže na posest ob gradnji kanalizacije. Čudi jih le, da na izjavi ni nobene institucije, kateri podpisujejo izjavo. Tako so prepričani, da gre za oddelek sončno-dežne uprave v Čisti naravici, d. o. o., ki pa še nima svojega žiga in ne vodje. Vodja bi menda že bil imenovan, toda svetniki še niso sprejeli ustreznega akta o ustanovitvi oddelka.

***

Eden od ravnateljev ima hude posledice prestopa v milenium, saj se še ni prilagodil, ker so ga izdali elektrikarji.

BESEDA NI KONJ