

# ekonomsko ogledalo

januar 2011, št. 1, let. XVII

**Ekonomsko ogledalo**  
**ISSN 1318-3818**

št. 1 / letnik XVII / 2011

**Izdajatelj:** UMAR, Ljubljana, Gregorčičeva 27

**Odgovarja:** mag. Boštjan Vasle, direktor

**Glavni urednik:** Jure Brložnik

**Prispevke so pripravili:**

Matevž Hribernik (Mednarodno okolje); mag. Barbara Ferk, Janez Kušar, dr. Jože Markič, mag. Tina Nenadič, Jure Povšnar, Mojca Koprivnikar Šušteršič (Gospodarska gibanja v Sloveniji); Tomaž Kraigher, Mojca Lindič, MSc, mag. Ana T. Selan (Trg dela); Slavica Jurančič, Miha Trošt (Cene); dr. Jože Markič (Plačilna bilanca); Marjan Hafner (Finančni trgi); Jasna Kondža, Dragica Šuc, MSc (Javne finance); Judita-Mirjana Novak (Plačilna (ne)sposobnost v letu 2010), Tomaž Kraigher, Mojca Lindič, MSc (Registrirana brezposelnost v letu 2010)

**Uredniški odbor:** Lidija Apohal Vučkovič, mag. Marijana Bednaš, Lejla Fajič, dr. Alenka Kajzer, mag. Rotija Kmet Zupančič, Janez Kušar, mag. Boštjan Vasle

**Priprava podatkov, oblikovanje grafikonov:** Bibijana Cirman Naglič, Marjeta Žigman

**Oblikovanje:** Katja Korinšek, Pristop

**Računalniška postavitev:** Ema Bertina Kopitar

**Tisk:** Tiskarna XY d.o.o.

**Naklada:** 170 izvodov

# Kazalo

<b>Aktualno</b> .....	<b>3</b>
<b>Tekoča gospodarska gibanja</b> .....	<b>5</b>
Mednarodno okolje .....	7
Gospodarska gibanja v Sloveniji .....	9
Trg dela .....	13
Cene .....	17
Plačilna bilanca .....	19
Finančni trgi.....	20
Javne finance .....	23
<b>Okvirji</b>	
Okvir 1: Cene surovin na mednarodnih trgih .....	8
Okvir 2: Trinajste plače in božičnice .....	15
<b>Izbrane teme</b> .....	<b>27</b>
Plačilna (ne)sposobnost v letu 2010.....	29
Registrirana brezposelnost v letu 2010.....	31
<b>Statistična priloga</b> .....	<b>35</b>

S 1. januarjem 2008 je v državah članicah Evropske unije začela veljati nova klasifikacija dejavnosti poslovnih subjektov NACE Rev 2., ki je nadomestila prej veljavno klasifikacijo Nace Rev. 1.1. V Republiki Sloveniji je v veljavo stopila nacionalna različica standardne klasifikacije, imenovana SKD 2008, ki v celoti povzema evropsko klasifikacijo dejavnosti, hkrati pa jo tudi dopolnjuje z nacionalnimi podrazredi. V Ekonomskem ogledalu vse analize temeljijo na SKD 2008, razen ko izrecno navajamo staro klasifikacijo SKD 2002. Več informacij o uvajanju nove klasifikacije je dostopnih na spletni strani SURS [http://www.stat.si/skd\\_nace\\_2008.asp](http://www.stat.si/skd_nace_2008.asp).

Vsi desezonirani podatki za Slovenijo v publikaciji Ekonomsko ogledalo so preračuni UMAR, če ni drugače navedeno.

## Aktualno

**IMF je januarja rahlo izboljšal napoved svetovne gospodarske rasti za leto, vendar še vedno predvideva, da bo počasnejša kot lani.** Do izboljšanje napovedi je prišlo predvsem zato, ker je bila upočasnitev rasti v drugi polovici lanskega leta manjša od jeseni pričakovane. Med ključnimi državami so povečali napoved za ZDA in Nemčijo, svetovno gospodarsko rast pa bodo še naprej poganjale hitro rastoče, predvsem azijske države. Tveganja, da bo rast nižja od pričakovane, ostajajo velika; v razvitih državah so povezana predvsem z vplivom konsolidacije javnih financ na rast.

**Novembra so se vrednosti večine kratkoročnih kazalnikov gospodarske aktivnosti v Sloveniji povečale.** Po visoki rasti v prvi polovici leta in upočasnitvi v jesenskih mesecih sta se nominalni izvoz blaga in realni obseg proizvodnje predelovalnih dejavnosti povečala, a sta še vedno pod ravno predkriznega leta 2008. Po enajstih mesecih leta sta bila medletno višja za 13,3 % oz. 6,5 %. Gradbena aktivnost je tudi novembra ostala nizka. Realni prihodek in trgovini na drobno in nominalni prihodek v gostinstvu pa sta novembra ostala približno na ravni predhodnega meseca.

**Upadanje števila formalno delovno aktivnih se je novembra nadaljevalo; decembrsko povečanje števila registriranih brezposelnih pa je bilo najvišje v letu 2010.** Znižanje števila delovno aktivnih je bilo po desezoniranih podatkih enako kot oktobra (-0,3 %). Po dejavnostih se je število ponovno najbolj zmanjšalo v gradbeništvu, manj kot predhodni mesec pa je bilo delovno aktivnih tudi v predelovalnih dejavnostih in trgovini. Povečanje števila registriranih brezposelnih, ki jih je bilo konec leta 110.021, je bilo večje od sezonsko običajnega. Glavni razlog za največji mesečni priliv v evidenco brezposelnih v letu 2010 je povišanje oseb, ki so izgubile delo, kjer med razlogi prevladujeta iztek delovnega razmerja za določen čas ter poslovni razlogi oz. prisilna poravnava. Ocenjujemo, da je takšno povečanje deloma tudi posledica pričakovane pokojninske reforme.

**Novembra je bila rast povprečne bruto plače na zaposlenega visoka, tudi zaradi izplačil trinajstih plač in božičnic v zasebnem sektorju.** Povprečna bruto plača v zasebnem sektorju se je nominalno zvišala kar za 13,7 %; relativno visoka je bila rast osnovne plače, visoka (v nekaterih dejavnostih višja kot v letih 2008 oz. 2009 in povsem primerljiva z izplačili v letih pred krizo) pa so bila tudi izredna izplačila ob koncu leta. Višina izrednih izplačil in delež zaposlenih, ki jih prejmejo, sta bila ponovno najvišja v dejavnostih z že sicer najvišjimi povprečnimi plačami in hkrati z velikim deležem državnega lastništva (rudarstvo, oskrba z elektriko, plinom in vodo ter v finančnih in zavarovalniških dejavnostih).

**Cene življenjskih potrebščin so se v letu 2010 povišale za 2,2 % (HICP), kar je toliko kot v evrskem območju.** Relativno nizka rast cen je bila predvsem posledica šibke gospodarske aktivnosti, ki je vplivala na umirjeno osnovno inflacijo, največ pa so k njej prispevale višje trošarine in ostale dajatve ter podražitve energentov. Visoka rast cen surovin in hrane na mednarodnih trgih v letu 2010 se je proti koncu leta začela prelivati po prehranski proizvodni verigi, vendar se, z izjemo sveže zelenjave in sadja, še ni poznala na maloprodajnih cenah. Intenzivnost prenosa višjih cen iz mednarodnega okolja ostaja negotova, saj trenutne makroekonomske razmere dopuščajo manj prostora za poviševanje maloprodajnih cen kot v letih 2007 in 2008, poleg tega pa se je v zadnjih letih nekoliko znižala tudi stopnja koncentracije v trgovini.

**Skupni neto tokovi kreditov so v letu 2010 znašali 1.085,8 mio EUR, kar je dobro petino več kot leto prej, vsa rast pa je bila posledica okrepljenega zadolževanja gospodinjstev in v manjši meri tudi države.** Decembra so podjetja in NFI znova neto odplačala kredite in to prvič v letu v večjem obsegu kot je znašalo skupno neto zadolževanje gospodinjstev in države. Slovenija je med redkimi državami članicami evrskega območja, kjer se je kreditiranje podjetij in NFI v primerjavi z letom 2009 še poslabšalo. Ob neto zadolževanju v prvi polovici leta so podjetja in NFI v drugi polovici leta neto odplačevala kredite pri domačih bankah v skupni višini skoraj 450 mio EUR, v celotnem letu pa so neto odplačila znašala 126,8 mio EUR. Po drugi strani so bili neto tokovi kreditov gospodinjstvom v letu 2010 za dobro polovico nad vrednostjo iz leta 2009 in so znašali 884,7 mio EUR, kar je bila posledica zadolževanja za stanovanjske kredite (912 mio EUR), ki so bili za dobro četrtno večji od doslej najvišje ravni v letu 2008. Decembra so banke pričakovano okrepile oblikovanje dodatnih oslabitev in rezervacij, ki so bile s 168,6 mio EUR najvišje doslej, v celem letu pa so znašale 757,3 mio EUR, dobro polovico več kot leto prej.

**V prvih desetih mesecih 2010 so po podatkih konsolidirane bilance MF javnofinančni prihodki znašali 11,6 mrd EUR, odhodki 13,5 mrd EUR, primanjkljaj pa 1,8 mrd EUR.** V tem obdobju so bili prihodki medletno na

*enaki ravni, odhodki pa višji za 2,8 %. Višje kot v enakem obdobju predhodnega leta so bile vse kategorije odhodkov, razen izdatkov za investicijske transferje (-18,1 %), najvišja pa je bila rast plačil obresti (46,3 %). V celotnem letu 2010 je bilo iz davkov in prispevkov za socialno varnost vplačanih 0,9 % manj prihodkov kot leto prej, vplačila pa so znašala 13,1 mrd EUR. Večji kot predhodno leto so bili predvsem davki in prispevki, ki so vezani na plače (posledica večje mase plač) in trošenje (učinek osnove), upadli pa so prihodki od davkov, vezanih na dohodek, kar je predvsem posledica slabih rezultatov iz leta 2009 in opravljenih poračunov, delno pa tudi zakonskih sprememb.*

**tekoča gospodarska gibanja**



## Mednarodno okolje

IMF je januarja izboljšal napoved svetovne gospodarske rasti v letošnjem letu. Ugotavlja namreč, da je bila upočasnitev rasti v drugi polovici lanskega leta v razvitih državah manjša od pričakovanj, rast v razvijajočih državah pa je ostala visoka. Pričakovanja glede gospodarske rasti v letošnjem letu so se zato rahlo izboljšala, čeprav tveganja ostajajo visoka. Gospodarska rast naj bi bila glede na jesenske napovedi letos višja predvsem v ZDA, in sicer pretežno zaradi dodatnih ukrepov FED in podaljšanja davčnih olajšav, ter v Nemčiji. Glavno tveganje za gospodarsko rast v evrskem območju predstavlja nevarnost širitve dolžniške krize, v ZDA odsotnost načrta srednjeročne konsolidacije javnih financ, v hitro rastočih državah pa nevarnost pregrevanja gospodarstev in inflacija.

Tabela 1: Nove napovedi IMF

	2009	2010	2011 (jesenska napoved)	2011 (nova napoved)
Svet	-0,6	5,0	4,2	4,4
EU	-4,1	1,8	1,7	1,7
Evrsko območje	-4,1	1,8	1,5	1,7
Nemčija	-4,7	3,6	2,0	2,2
Francija	-2,5	1,6	1,6	1,6
Italija	-5,0	1,0	1,0	1,0
Zdr. kraljestvo	-4,9	1,7	2,0	2,0
ZDA	-2,6	2,8	2,3	3,0
Rusija	-7,9	3,7	4,3	4,5
Kitajska	9,2	10,3	9,6	9,6

Vir: IMF World Economic Outlook Update, januar 2011.

Podatki o kratkoročnih kazalnikih gospodarske aktivnosti za november potrjujejo nadaljevanje okrevanja evrskega območja ob koncu leta 2010. Obseg industrijske proizvodnje v evrskem območju se je novembra povečal

Slika 1: Kratkoročni kazalniki gospodarske aktivnosti v evrskem območju

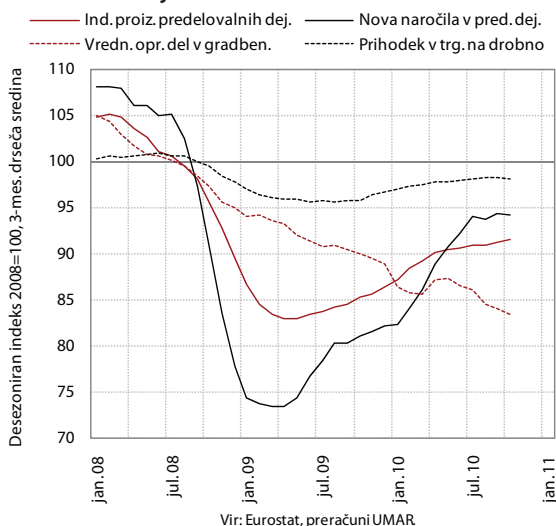

za 1,2 %, medletno pa je bil višji za 7,4 %. Nadaljevanje okrevanja industrijske proizvodnje nakazuje ponovna rast novih naročil v industriji (novembra za 2,1 %). Vrednosti različnih kazalnikov zaupanja se še izboljšujejo, predvsem pričakovanja glede poslovanja v naslednjih mesecih. Rast prihodka v trgovini na drobno se je novembra še umirila, obseg opravljenih del v gradbeništvu pa se še znižuje in je dosegel najnižjo raven po februarju 2010, ko je zaradi hude zime gradbena dejavnost v evrskem območju zastala.

BDP v Nemčiji se je v letu 2010 povečal za 3,6 %, kar je največ po združitvi, posledično so višje kot jeseni tudi napovedi gospodarske rasti za letošnje leto. Po mnenju različnih nemških institucij (centralna banka, Ifo, Deutsche bank) je bila ključnega pomena za relativno hitro okrevanje nemškega gospodarstva v lanskem letu dosledna izpeljava strukturnih reform v zadnjem desetletju (davčna reforma, reforma trga dela in pokojninskega sistema). Ključni dejavnik okrevanja pa je bila rast izvoza, ki je imela pozitivne vplive tudi na rast domačega povpraševanja, predvsem investicijskega. Nemški izvoz se je v zadnjih letih uspešno prilagodil novim razmeram na svetovnih trgih in izkoristil visoko povpraševanje v azijskih hitro rastočih gospodarstvih. Izvoz je tako lani že skoraj nadomestil padec iz leta 2009, letos pa bo njegova rast, skladno z umirivjo rasti svetovne trgovine, nižja. Po izredno visokem padcu v letu 2009 je lani prišlo tudi do okrevanja investicij v stroje in opremo, kar je bila predvsem posledica nadomeščanja starih proizvodnih zmogljivosti. Ob nadaljnjih nizkih obrestnih merah in relativno zadovoljivem finančnem stanju podjetij se za letos pričakuje nadaljnja rast investicij tako v stroje in opremo kot gradbenih investicij, tako da naj bi investicije letos postale glavni dejavnik rasti. Ob rasti zaposlenosti in postopnem povečevanju števila opravljenih delovnih ur, kar pozitivno vpliva na razpoložljiv dohodek, naj bi se letos še naprej krepila rast zasebne potrošnje. Po relativno visokem pozitivnem prispevku h gospodarski rasti v letu 2010 naj bi bil letos prispevek spremembe zalog

Slika 2: Izdatkovna struktura rasti BDP v Nemčiji

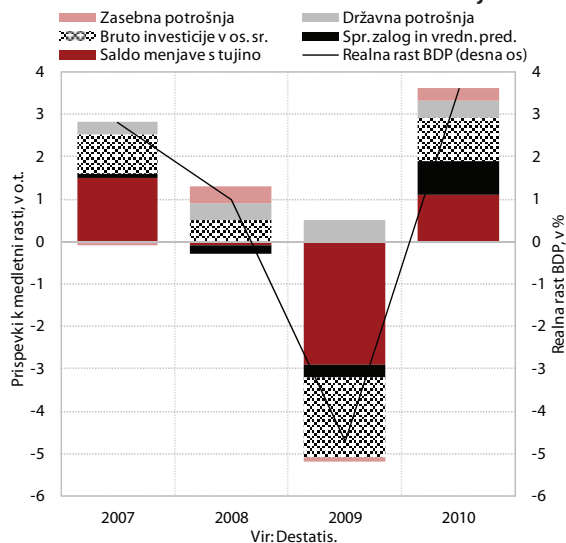



negativen. V začetku leta 2011 pa naj bi gospodarsko rast upočasnjevala konsolidacija javnih financ. Nemške institucije tako za letos pričakujejo rast BDP med 2,0 % in 2,5 %, kar je približno 0,5 o. t. več kot jeseni, pozitivne signale pa dajejo tudi različni kazalniki razpoloženj (Ifo, ZEW, GfK, PMI), ki so že dosegli oz. celo presegli predkrizne ravni iz leta 2008.

V četrtem četrtletju 2010 se posojilni pogoji za podjetja v evrskem območju prvič po treh letih niso zaostriili. Po anketi ECB se posojilni pogoji v četrtem četrtletju niso zaostrovali, saj je bilo tokrat število bank, ki so pogoje poslabšale, enako številu bank, ki so pogoje izboljšale. Ključni dejavnik, da se posojilni pogoji niso več zaostrovali, je zmanjšanje zaznavanja tveganja bank. Povpraševanje

### Okvir 1: Cene surovin na mednarodnih trgih

Cene surovin na svetovnih trgih so se v letu 2010 močno povišale, povišanje pa je bilo podobno tistemu v letih 2007 in 2008. Indeks cen surovin IMF (izražen v USD) je bil decembra 2010 medletno višji za 23,4 %, znotraj njega pa so najvišjo rast beležili indeksi cen kmetijskih surovin (34,5 %), industrijskih surovin (31,3 %) in hrane (26,8 %). Cene neenergetskih surovin so tako dosegle najvišje ravni doslej. Cene nafte, ki so se v lanskem letu gibale v razponu 70–90 USD/sod, so bile decembra medletno višje za 22,8 %. Lanska rast cen primarnih surovin in kovin je bila predvsem posledica okrevanja svetovnega gospodarstva in povečanega povpraševanja nekaterih hitro rastočih držav. Najbolj izstopa Kitajska, katere delež v svetovni porabi primarnih surovin po podatkih IMF znaša približno 41 %, saj se je povpraševanje po primarnih surovinah v zadnjih letih povečevalo v povprečju po 17 % letno. IMF in Svetovna banka opozarjata, da visoke cene surovin predstavljajo eno izmed največjih negativnih tveganj za nadaljevanje okrevanja svetovnega gospodarstva v letošnjem letu. Cene v evrih so se lani povišale bolj kot v letih 2007 in 2008, saj je evro izgubil vrednost proti ameriškemu dolarju, v katerem se oblikujejo cene surovin na mednarodnih trgih.

Cene hrane na svetovnih trgih so decembra 2010 dosegle najvišje ravni doslej. Cene hrane so začele močno rasti junija lani. Po podatkih FAO so se med junijem in decembrom lani žitarice v povprečju podražile za 57 %, oljčnice za 56 %, sladkor pa kar za 77 %. Cene pšenice, koruze, sladkorja in nekaterih oljčnic so sedaj celo višje kot leta 2008. Pomemben dejavnik izrazitih dvigov cen v drugi polovici lanskega leta so bili vremenski vplivi na ponudbo. Nizke obrestne mere in pomanjkanje naložbenih možnosti ob visoki likvidnosti na finančnih trgih pa predstavljajo tveganje za dodatne dvige cen. Dolgoročno pa najpomembnejši razlog za višje cene hrane ostajajo strukturni dejavniki, tako na strani ponudbe kot povpraševanja. Povpraševanje po hrani se povečuje zaradi rasti dohodka predvsem v hitro rastočih državah in povečevanja svetovnega prebivalstva, medtem ko rast ponudbe zaradi omejene razpoložljivosti in primernosti kmetijskih površin ne uspe dohajati rasti povpraševanja. Pomemben dejavnik oblikovanja cen primarnih surovin predstavljajo tudi cene nafte, saj se višje cene nafte prenašajo tudi na cene kmetijskih surovin, predvsem krme in gnojil, ob visokih cenah nafte pa se poveča tudi povpraševanje po biogorivih, kar vpliva na rast cen nekaterih surovin, ki so primerne za takšno proizvodnjo (korusa, soja, palmovo olje). FAO tako pričakuje, da bodo omenjeni strukturni dejavniki tudi v naslednjih letih vplivali na nadaljnje višanje cen surovin, zaradi vremenskih vplivov na ponudbo pa tudi v prihodnje niso izključeni ekstremni kratkoročni dvigi cen, kar se je zgodilo v drugi polovici lanskega leta.

Slika 3: Indeks cen surovin v EUR in USD ter tečaj USD/EUR

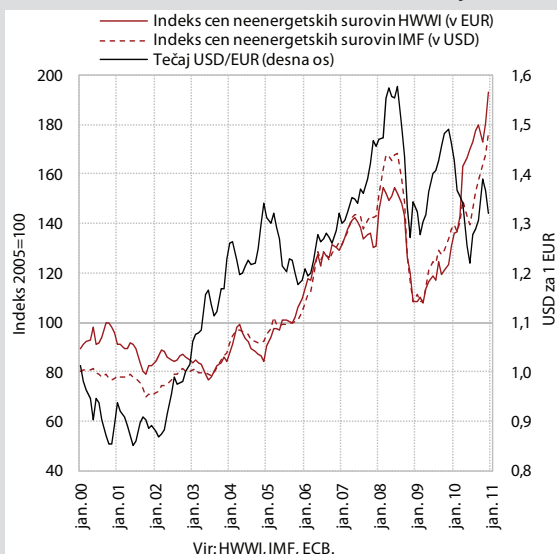

Slika 4: FAO indeks cen hrane (v USD)<sup>1</sup>

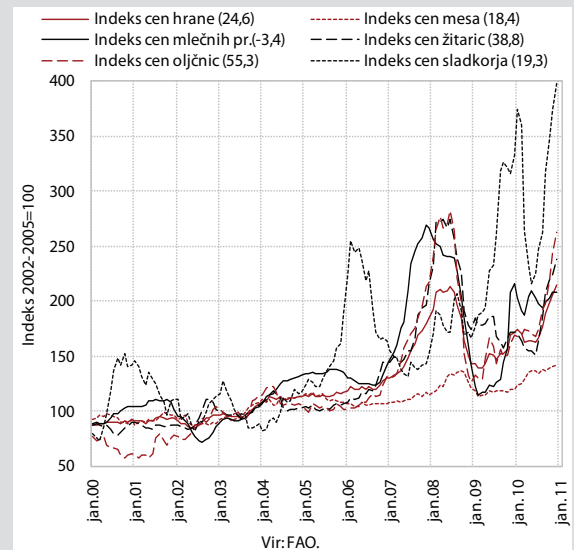

<sup>1</sup>V oklepaju medletna rast indeksa decembra 2010.

podjetij po kreditih, še posebno dolgoročnih, se še povečuje, med razlogi za najem kredita pa je prvič po dveh letih izpostavljena večja potreba po financiranju osnovnih sredstev. Po drugi strani banke poročajo o zaostrovanju posojilnih pogojev za gospodinjstva (11 %), še posebej za stanovanjska posojila, kjer se je hkrati močno povečalo povpraševanje. Glavna razloga za zaostrovanje pogojev za gospodinjstva sta negotovost glede gospodarskih situacije (tudi visoka brezposelnost, ki se ne zmanjšuje) in še vedno slabe razmere na nepremičninskem trgu v več državah članicah evrskega območja. Za prvo četrtletje letos banke znova pričakujejo rahlo zaostrovanje posojilnih pogojev za podjetja in za gospodinjstva, medtem ko naj bi se povpraševanje po kreditih vseh vrst in ročnosti nadalje povečalo.

Slika 5: ECB anketa o posojilnih pogojih v evrskem območju

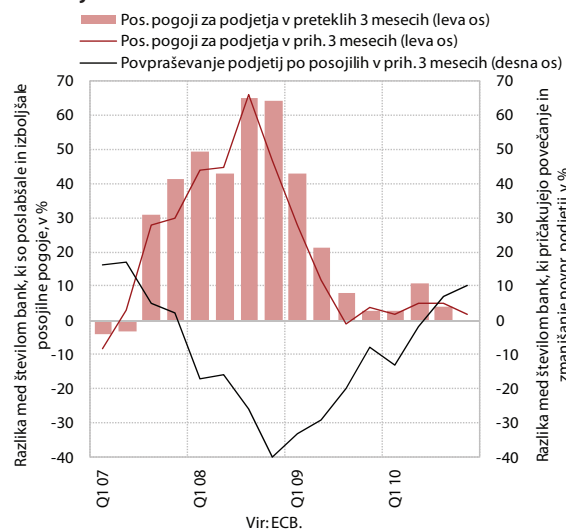

Razlika med donosnostjo 10-letnih državnih obveznic najbolj izpostavljenih članic evrskega območja in Nemčijo je kljub relativno uspešnim izdajam obveznic januarja ostala visoka. Januarja so številne najbolj izpostavljene članice evrskega območja izdale nove obveznice (Portugalska, Grčija, Italija, Španija), ki so bile relativno uspešne. Posledično so se razlike med donosnostjo njihovih obveznic in Nemčije, ki so na začetku meseca še naraščale, zmanjšale. Hkrati je bila januarja uspešno izdana tudi prva obveznica v okviru Evropskega instrumenta za finančno stabilnost<sup>1</sup>, kar je prispevalo k trenutni stabilizaciji razmer na finančnih trgih.

Medbančne obrestne mere so se januarja rahlo znižale in ostajajo precej pod dolgoletnim povprečjem. Vrednost 3-mesečnega EURIBOR-ja je ostala na podobni ravni kot predhodni mesec in znašala 1,017 %, kar je 34 bazičnih točk več kot januarja lani. Vrednost 3-mesečnega LIBOR-ja se že tretji mesec zapored zadržuje na ravni okoli 0,3 %.

Slika 6: Donosnost 10-letnih državnih obveznic

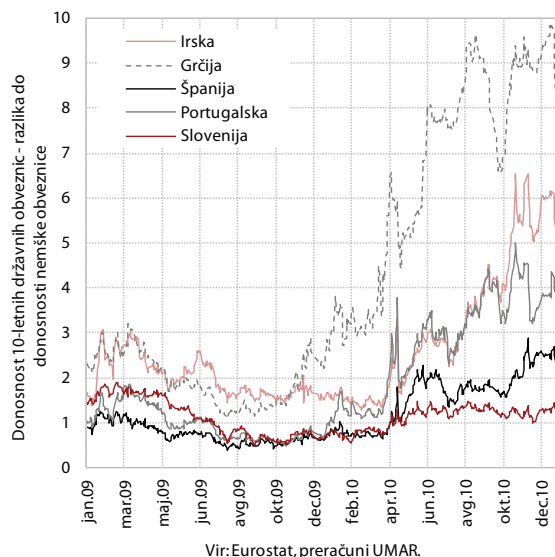

Januarja je bila vrednost evra glede na dolar stabilna. Povprečni tečaj evra se je januarja rahlo okrepil za 1,0 % na 1,3360 USD za 1 EUR, medletno pa je bil nižji za 6,4 %. Glede na evro so se rahlo okrepile tudi vrednosti britanskega funta (za 0,2 % na 0,8471 GBP za 1 EUR) in švicarskega franka (za 0,2 % na 1,2779 CHF za 1 EUR), medtem ko je japonski jen nekoliko izgubil na vrednosti (za 0,3 % na 110,38 JPY za 1 EUR).

Cene nafte Brent so se januarja približale 100 USD/sod. Povprečna cena nafte Brent se je zvišala za 5,4 % na 96,4 USD/sod, izraženo v EUR pa za 4,3 % na 72,6 EUR/sod. Medletno so bile cene nafte v USD višje za 26,5 %, v EUR pa 34,5 %. IEA je tudi januarja izboljšala napovedi povpraševanja po nafti za letošnje leto, hkrati pa tako kot IMF opozarja, da bi zadrževanje cen nafte na trenutni relativno visoki ravni lahko resno ogrozilo nadaljnje okrevanje svetovnega gospodarstva. IMF za leto 2011 predpostavlja povprečno ceno soda nafte v višini 89,5 USD.

## Gospodarska gibanja v Sloveniji

Po upočasnitvi rasti v jesenskih mesecih so se vrednosti večine kratkoročnih kazalnikov gospodarske aktivnosti novembra povečale. Po visoki rasti v prvi polovici leta in upočasnitvi v jesenskih mesecih sta se izvoz blaga (nominalno) in obseg proizvodnje predelovalnih dejavnosti, po desezoniranih podatkih, novembra povečala. Po enajstih mesecih leta 2010 sta bila tako medletno višja za 13,3 % oz. 6,5 %, a še vedno pod povprečno vrednostjo v predkriznem letu 2008. Novembra se je rahlo povečala tudi vrednost opravljenih gradbenih del, ki pa vseeno ostaja nizka. Realni prihodek v trgovini na drobno in nominalni prihodek v gostinstvu sta novembra ostala približno na ravni predhodnega meseca, nominalni prihodek v trgovini na debelo pa se je zmanjšal.

<sup>1</sup> European Financial Stability Facility (EFSF).

Slika 7: Vrednost kratkoročnih kazalnikov gospodarske aktivnosti

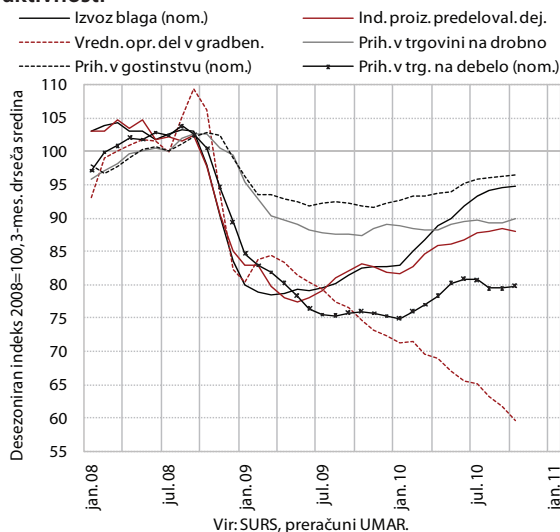

Vir: SURS, preračuni UMAR.

Novembra se je **izvoz blaga**<sup>2</sup> po dvomesečni stagnaciji povečal (desezonirano za 1,5 %), **uvoz blaga** pa se je po večmesečni rasti ohranil na ravni predhodnega meseca. Izvoz blaga je bil novembra medletno nominalno višji za 14,5 %, v enajstih mesecih leta 2010 pa za 13,3 %, kar je bila predvsem posledica večjega količinskega obsega izvoza. Kljub relativno visoki rasti je bila vrednost novembrskega izvoza še vedno pod ravnjo povprečnega izvoza iz predkriznega leta 2008. Uvoz blaga je bil novembra medletno nominalno višji za 17,5 %, v enajstih mesecih leta 2010 pa za 14,1 %, na kar je vplivala predvsem višja rast uvoznih cen (dražja nafta in ostale primarne surovine). *Pogoji menjave blaga* so se v enajstih mesecih leta 2010 zaradi izrazito hitrejši rasti uvoznih cen (7,1 %) od izvoznih (2,0 %) medletno poslabšali kar za 4,8 %.<sup>3</sup>

Slika 8: Blagovna menjava

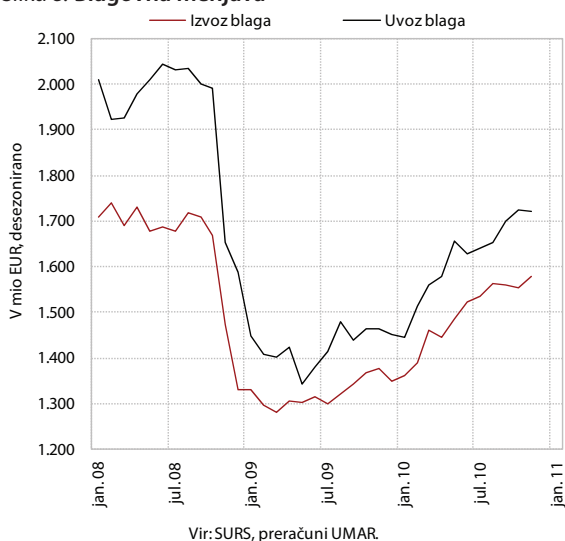

Vir: SURS, preračuni UMAR.

<sup>2</sup> Po zunanjetrgovinski statistiki.<sup>3</sup> Upoštevan indeks izvoznih cen industrijskih proizvajalcev na tujem trgu in indeks uvoznih cen, ki se uporabljata kot vir podatkov v statistiki nacionalnih računov.

Tabela 2: Izbrani mesečni kazalniki gospodarske aktivnosti v Sloveniji

v %	2009/ 2008	XI 10/ X 10	XI 10/ XI 09	I-XI 10/ I-XI 09
Izvoz <sup>1</sup>	-18,4	-0,1	12,6	10,5
-blago	-19,4	2,0	14,6	13,1
-storitve	-14,7	-9,7	3,6	0,7
Uvoz <sup>1</sup>	-23,6	1,6	16,2	12,5
-blago	-25,7	1,4	17,1	14,2
-storitve	-10,2	2,8	10,0	3,2
Industrijska proizvodnja	-17,4	1,2 <sup>2</sup>	5,3 <sup>3</sup>	6,1 <sup>3</sup>
-v predelovalnih dejavnostih	-18,7	1,4 <sup>2</sup>	6,1 <sup>3</sup>	6,5 <sup>3</sup>
Gradbeništvo-vrednost opravljenih gradbenih del	-21,0	0,9 <sup>2</sup>	-16,0 <sup>3</sup>	-17,2 <sup>3</sup>
Trgovina na drobno – realni prihodek	-10,5	0,1 <sup>2</sup>	3,5 <sup>3</sup>	-0,3 <sup>3</sup>
Gostinstvo – nominalni prihodek	-7,8	-0,1 <sup>2</sup>	5,8 <sup>3</sup>	2,6 <sup>3</sup>

Viri: BS, SURS, preračuni UMAR.

Opombe: <sup>1</sup>plačilnobilančna statistika, <sup>2</sup>desezonirani podatki, <sup>3</sup>delovnim dnevem prilagojeni podatki.

**Storitvena menjava** še naprej raste precej počasneje od blagovne, sprememba podatkov o vrednosti menjave potovanj za 2010 pa je pomembno vplivala na skupno vrednost izvoza in uvoza storitev.<sup>4</sup> Z novembrsko objavo plačilnobilančnih podatkov je v primerjavi z oktobrsko objavo vrednost izvoza potovanj v desetih mesecih leta 2010 nižja kar za 158,7 mio EUR, vrednost uvoza potovanj pa za 69,3 mio EUR. V enajstih mesecih leta 2010 je bil izvoz storitev po novembrskih podatkih tako medletno višji le za 0,7 % (po oktobrskih podatkih še za 4,7 %), k rasti pa je največ prispevala rast izvoza transportnih storitev, zlasti

Slika 9: Menjava potovanj pred in po spremembi podatkov

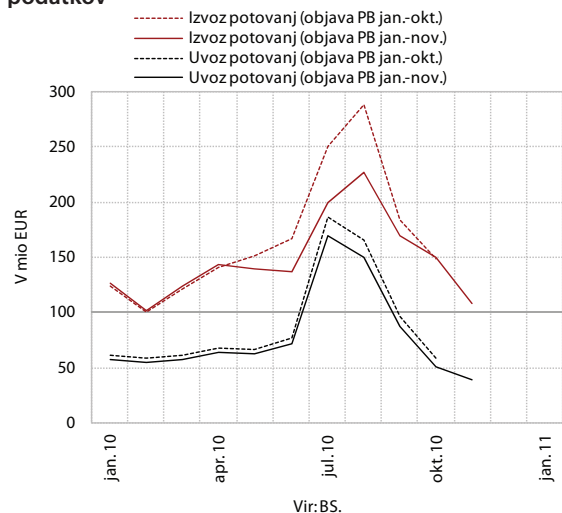

Vir: BS.

<sup>4</sup> BS zaradi na novo izračunanih nižjih vrednosti izvoza in uvoza potovanj, ki so posledica novih podatkov o nočitvah in povprečni potrošnji turistov, napoveduje novo revizijo plačilne bilance (zadnja je bila avgusta lani). V letu 2010 so novi izračuni že upoštevani v novembrski plačilni bilanci, za leti 2009 in 2008 pa še ne, zato primerljivost med obdobji ni ustrezna. Pri ostalih postavkah (transport in skupina ostalih storitev), kjer je BS le osvežila vire podatkov, ni bilo opaznejših sprememb.

cestnega in železniškega transporta. K rasti je prispeval tudi izvoz skupine vseh ostalih storitev, razen gradbenih, ki od začetka recesije nenehno upadajo. *Uvoz storitev* je bil v enajstih mesecih leta 2010 medletno nominalno višji za 3,2 % (po oktobrskih podatkih za 4,5 %), k rasti pa sta večinoma prispevala uvoz licenc, patentov in avtorskih pravic ter uvoz pomorskega transporta.

*Obseg proizvodnje predelovalnih dejavnosti se je novembra ponovno okrepil, k čemur so prispevale tudi tehnološko najmanj zahtevne panoge.* Medletna rast visoko in srednje visoko tehnološko zahtevnih panog je bila v drugi polovici leta skromnejša kot v prvi, k čemur je prispevala pričakovana umiritev rasti v nekaterih panogah (proizvodnja vozil). Rast proizvodnje srednje nizko tehnološko zahtevnih panog pa je bila v drugi polovici leta višja kot v prvi, predvsem zaradi bolj izvozno usmerjenih panog. Obe skupini panog sta v enajstih mesecih presegle raven proizvodnje iz enakega obdobja predhodnega leta. Nizko tehnološko zahtevne panoge pa kljub visoki medletni rasti novembra (10,5 %) po enajstih mesecih leta 2010 še niso presegle proizvodnje iz enakega obdobja leta 2009.

**Slika 10: Proizvodnja predelovalnih dejavnosti po tehnološki zahtevnosti**

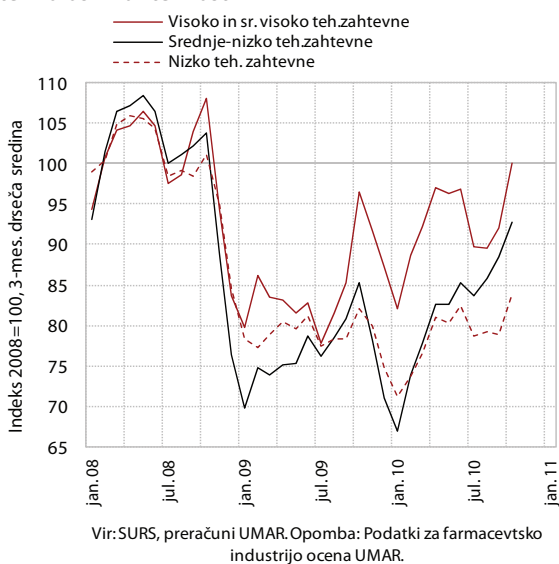

Po podatkih četrletnih poslovnih tendenc glavni omejitveni dejavnik v predelovalnih dejavnostih na začetku letošnjega leta ostaja nezadostno povpraševanje. Oceni tujega in domačega povpraševanje sta se v prvem četrletju letos poslabšali, a ostajata pod ravnmi iz leta 2009. Dvig povpraševanja v letu 2010 (prihodki od prodaje so bili v enajstih mesecih leta medletno višji za 7,8 %, nova naročila za 13,4 %) je prispeval k večji izkoriščenosti proizvodnih zmogljivosti, ki se je v prvem četrletju letos ohranila na ravni predhodnega četrletja (78,9 %). Znižal se je sicer četrletni kazalnik obsega novih naročil, saj je manj podjetij kot v predhodnem obdobju ocenilo, da se je obseg novih naročil v zadnjih treh mesecih leta povečal. Po januarjskih podatkih pa so se izboljšali

mesečni kazalniki skupnih in izvoznih naročil ter pričakovanega izvoza, izboljšali pa so se tudi ostali obeti za prihodnje tri mesece (najbolj glede proizvodnje). Med omejitvenimi dejavniki velja izpostaviti tudi neporavnane obveznosti iz poslovanja in finančne probleme, s katerimi se sooča četrtna anketiranih podjetij, kar je deloma posledica zaostrenih razmer na finančnih trgih in plačilne nediscipline. Nekoliko se je povečal tudi delež podjetij, ki kot omejitve navajajo negotove gospodarske razmere in nejasno gospodarsko zakonodajo.

**Slika 11: Izbrani omejitveni dejavniki v predelovalnih dejavnostih**

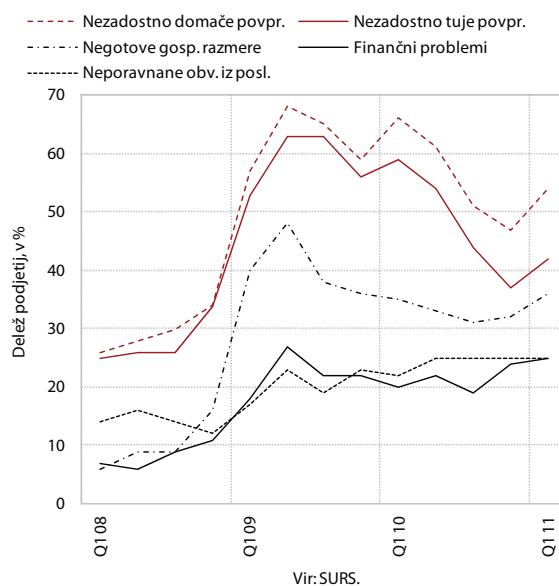

*Gradbena aktivnost se je novembra sicer rahlo okrepila, a ostaja na nizki ravni.* Vrednost opravljenih gradbenih del je bila novembra po desezoniranih podatkih za 0,9 % višja kot oktobra, medletno pa za 16,0 % nižja. V tem mesecu

**Slika 12: Vrednost opravljenih gradbenih del**

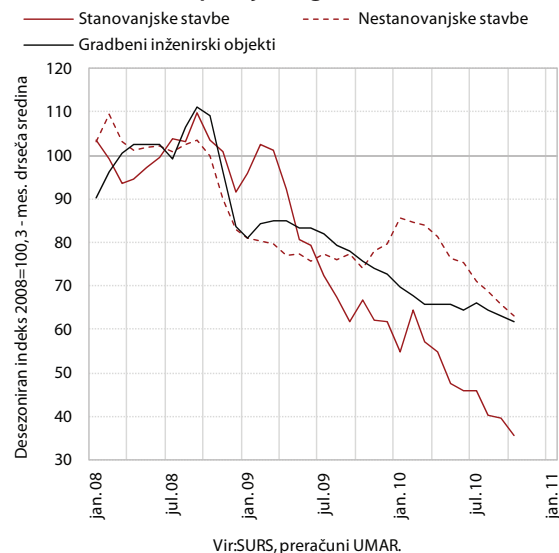



se je močno znižala aktivnost v gradnji nestanovanjskih stavb (-13,2 %), tako da je dosegla najnižjo raven v času krize. Znižala se je tudi vrednost del v gradnji stanovanjskih stavb<sup>5</sup> (-3,4 %). Nasprotno se je vrednost del v gradnji inženjerskih objektov povečala in za 10,5 % preseгла oktobrsko raven, ki je bila najnižja v času krize. Na nizki ravni ostaja tudi vrednost novih pogodb, ki se je novembra povečala za 0,8 % in bila medletno za 7,8 % višja. V enajstih mesecih lanskega leta je bila vrednost novih pogodb skupaj za 5,4 % nižja kot v primerljivem obdobju leta 2009, ko se je vrednost novih pogodb znižala za več kot 20 %.

Obseg cestnega blagovnega **prometa** je bil v treh četrtletjih leta 2010 rahlo višji kot v enakem obdobju predkriznega leta 2008, obseg železniškega pa se predkriznim ravnam postopoma približuje. V drugem in tretjem četrtletju so bili železniški prevozi medletno višji kar za tretjino, kar je predvsem posledica nizke osnove, deloma pa tudi vstopa tujega prevoznika na naš trg v lanskem letu. Cestni prevozi so bili v enakem obdobju višji za desetino. Tako v železniškem kot cestnem prometu lahko skoraj vso rast v tretjem četrtletju pripišemo mednarodnim prevozom, ki so bili v železniškem prometu medletno višji za 41,8 %, v cestnem pa za 13,7 %, medtem ko so bili notranji prevozi v železniškem prometu le rahlo višji (1,4 %), v cestnem blagovnem prometu pa je bil obseg prevozov pod vplivom nadaljevanja krize v gradbeništva za 7,5 % nižji. V prvih treh četrtletjih 2010 je bil obseg prevozov blaga po železnici še za 6,3 % nižji kot v enakem obdobju predkriznega leta 2008, v cestnem blagovnem prometu pa za 1,0 % višji. V prvih enajstih mesecih leta 2010 sta bila pomorski in pristaniški promet medletno višja za 12,1 % oz. 6,3 %, pri čemer je obseg prvega že višji kot pred krizo. Obseg javnega prevoza potnikov se še znižuje in je bil v medkrajevnem avtobusnem prometu v enajstih mesecih

Slika 13: Cestni in železniški blagovni promet

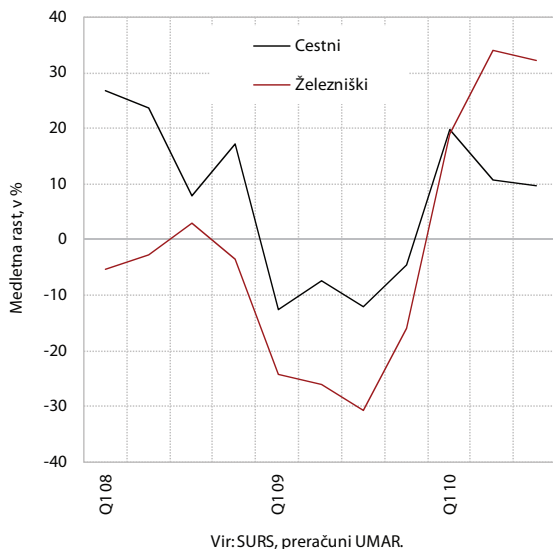

Vir: SURS, preračuni UMAR.

<sup>5</sup> Pri interpretaciji podatka o vrednosti del v stanovanjski gradnji je treba opozoriti, da v te podatke niso vključena manjša podjetja, ki po naših ocenah večji del svoje aktivnosti opravijo v gradnji stanovanjskih stavb.

medletno nižji za 5,9 %, v mestnem pa za 1,3 % (železniški po devetih mesecih -1,7 %). Zračni potniški promet je bil v enakem obdobju medletno za 2,7 % višji, letalski pa za 3,0 % nižji.

Novembra se je nadaljevala rast prihodka v **trgovini** z motornimi vozili, prihodek v trgovini na drobno je ostal na podobni ravni kot v predhodnem mesecu, prihodek v trgovini na debelo pa se je zmanjšal (desezonirano). Rast se je novembra nadaljevala v trgovini z motornimi vozili in popravili, kjer se prihodek povečuje od sredine leta 2009. Po razmeroma visoki rasti v prvi polovici lanskega leta se je nominalni prihodek v trgovini na debelo v poletnih mesecih zmanjšal in se ob nihanjih v jesenskih mesecih ohranil na približno enaki ravni. V trgovini na drobno se je prihodek po rasti oz. ohranitvi v jesenskih mesecih nekoliko dvignil nad raven, ki jo je dosegal v zadnjem letu (od sredine 2009). Znotraj trgovine na drobno tudi novembra ni prišlo do večjih sprememb pri prihodu v trgovini z živili, pijačo in tobačnimi izdelki, ki od sredine 2009 ostaja na podobni ravni kot v povprečju leta 2005. Prihodek v trgovini z neživili, ki je od konca leta 2009 ostajal na najnižji vrednosti, se je ob zmanjševanju prihodka predvsem v trgovini s pohištvo, gospodinjstvi in gradbenim materialom ter v trgovini s tekstilom, oblačili in obutvijo, v jesenskih mesecih še znižal. Prihodek v trgovini z motornimi gorivi, ki se je s ponovno rastjo obsega cestnega blagovnega prometa začel povečevati ob koncu leta 2009, se je sicer v tretjem četrtletju leta 2010 zmanjšal, oktobra in novembra pa ponovno povečal.

Slika 14: Prihodek v trgovinskih panogah

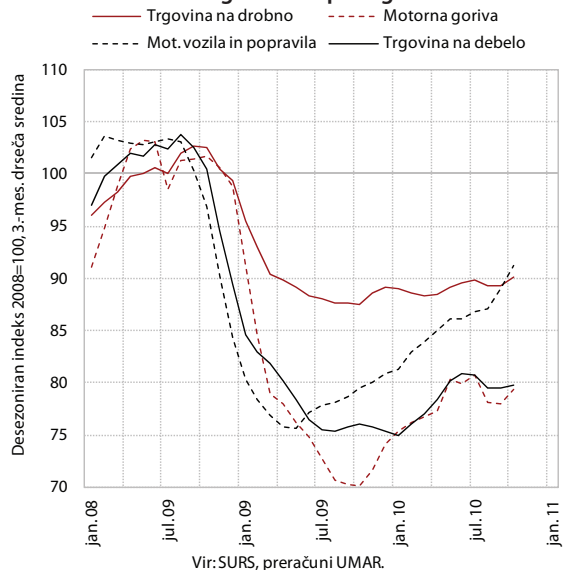

Vir: SURS, preračuni UMAR.

Nominalni prihodek v **gostinstvu** je po rasteh v preteklih mesecih novembra ostal na ravni predhodnega meseca. Prihodek v gostinstvu se je po padanju od konca leta 2008 ter tekom leta 2009 leta 2010 povečeval, a je konec leta še vedno zaostajal za ravno iz leta 2008. Glede na leto 2009 je bil gostinski prihodek novembra nominalno večji za 5,1 %, v enajstih mesecih skupaj pa za 2,6 %.

Konec lanskega in v začetku letošnjega leta je **potrošnja gospodinjstev** še stagnirala. Medletno zmanjševanje prvih registracij osebnih vozil, ki se je začelo sredi preteklega leta se je januarja nadaljevalo. Zaupanje potrošnikov je januarja ostalo na decembrski ravni, potrošniki pa pričakujejo slabše gospodarsko stanje v prihodnje in večjo brezposelnost ter ocenjujejo, da je nekoliko bolj verjetno, da bodo nekaj denarja privarčevali. Masa izplačanih neto plač je bila decembra zaradi izplačil božičnic in strukturnega učinka medletno realno višja za 0,9 %. Novembra je prihodek v trgovini na drobno brez goriv ostal na ravni iz oktobra, tudi za december pa predhodni podatki kažejo na zmanjšanje prihodka, poleg tega pa so gospodinjstva decembra tudi neto odplačevala potrošniška posojila.

**Slika 15: Kazalniki potrošnje gospodinjstev**

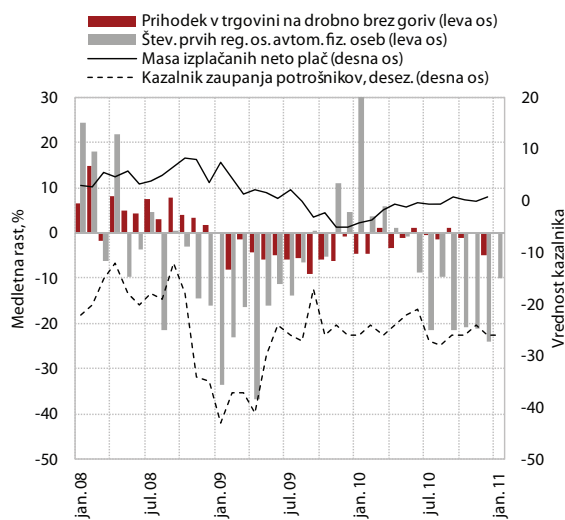

Vir: SURS, MNZ-DUNZ.

**Slika 16: Poslovne tendence**

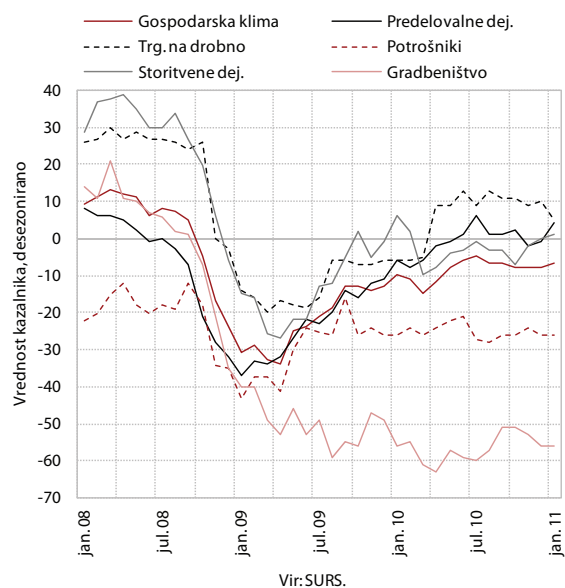

Vir: SURS.

Desezonirana vrednost **kazalnika gospodarske klime** se je januarja glede na december rahlo povečala, medletno je bila večja za 3 o. t. Vidno se je povečala vrednost kazalnika zaupanja v predelovalnih dejavnostih, rahlo tudi vrednost kazalnika zaupanja v storitvenih dejavnostih, medtem ko se je vrednost kazalnika zaupanja v trgovini na drobno zmanjšala. Vrednosti kazalnika zaupanja v gradbeništvu in kazalnika zaupanja potrošnikov sta ostali nespremenjeni.

## Trg dela

Zmanjševanje števila **formalno delovno aktivnih** se je novembra nadaljevalo. V primerjavi z oktobrom se je število zmanjšalo za 2.119 oseb (desezoniran padec ostaja isti kot oktobra, -0,3 %), medletno pa je bilo nižje za 16.610 oseb (-2,0 %). Po področjih dejavnosti se padanje števila delovno aktivnih nadaljuje predvsem v gradbeništvu, manj kot predhodni mesec pa je bilo delovno aktivnih tudi v predelovalnih dejavnostih in trgovini. Znižalo se je število delovno aktivnih moških (-2.124), kar je v veliki meri povezano s krizo v gradbeništvu, medtem ko se je število delovno aktivnih žensk minimalno povečalo. Decembra se je nadaljevalo sezonsko zmanjševanje potreb po delavcih in novih zaposlitve, v primerjavi z decembrom 2009 pa so bile potrebe in nove zaposlitve višje.

Mesečnopovišanje števil **registriranih brezposelnih**<sup>6</sup> je bilo decembra največje v letu 2010. Povišanje je bilo večje, kot je sezonsko običajno<sup>7</sup>, konec meseca pa je bilo brezposelnih

**Slika 17: Delovno aktivne in registrirano brezposelne osebe**

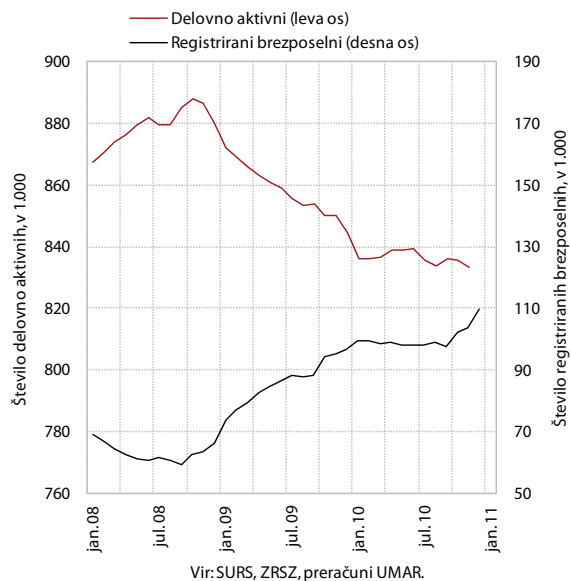

<sup>6</sup> Za pregled registrirane brezposelnosti v letu 2010 glej Izbrano temo, str. 31.  
<sup>7</sup> Eden izmed razlogov za povišanje števila registriranih brezposelnih oseb je tudi pričakovana pokojninska reforma in novi Zakon o urejanju trga dela, ki sta imela po vsej verjetnosti vpliv na povečanje števila brezposelnih, starih nad 50 let (po podatkih ZRSZ je bil v prillivu decembra delež te starostne skupine 50,3-odstoten), ter na izredno povišanje števila oseb, ki so izgubile delo zaradi nesposobnosti.

**Tabela 3: Delovno aktivni po področjih dejavnosti**

	Število v 1.000				Sprememba števila		
	2009	XI 09	X 10	XI10	2009/ 2008	XI 10/ X 10	XI 10/ XI 09
A Kmetijstvo in lov, gozdarstvo, ribištvo	37,9	37,8	33,3	33,3	-1.802	30	-4.501
B Rudarstvo	3,3	3,2	3,0	3,0	-269	-10	-249
C Predelovalne dejavnosti	199,8	192,1	188,4	187,9	-22.539	-517	-4.188
D Oskrba z električno energijo, plinom in paro	7,9	8,0	8,0	8,0	226	8	-41
E Oskrba z vodo, ravnanje z odpadki, saniranje okolja	9,0	9,1	9,3	9,2	200	-69	127
F Gradbeništvo	86,8	85,2	77,1	75,8	-1.169	-1.291	-9.334
G Trgovina, vzdrževanje in popravila motornih vozil	114,6	113,9	111,2	110,8	-1.161	-382	-3.083
H Promet in skladiščenje	49,8	49,2	47,7	47,7	-1.417	22	-1.410
I Gostinstvo	34,0	33,9	32,9	32,6	210	-218	-1.253
J Informacijske in komunikacijske dejavnosti	22,5	22,5	22,8	22,8	609	15	319
K Finančne in zavarovalniške dejavnosti	24,5	24,2	24,5	24,4	236	-18	242
L Poslovanje z nepremičninami	4,4	4,4	4,4	4,3	195	-17	-19
M Strokovne, znanstvene in tehnične dejavnosti	44,8	45,8	47,6	47,8	1.960	167	2.058
N Druge raznovrstne poslovne dejavnosti	25,6	26,1	27,0	26,8	-444	-255	705
O Dejavnost javne uprave in obrambe, dejavnost obvezne socialne varnosti	51,5	51,7	52,0	52,0	555	-17	285
P Izobraževanje	61,7	62,7	64,4	64,7	1.679	362	2.057
Q Zdravstvo in socialno varstvo	52,1	52,2	53,6	53,8	1.087	189	1.520
R Kulturne, razvedrilne in rekreacijske dejavnosti	14,1	14,1	14,2	14,2	249	-31	71
S Druge dejavnosti	13,3	13,4	13,6	13,5	474	-64	72
T Dejavnost gospodinjstev z zaposl. hišnim osebjem, proizvodnja za lastno rabo	0,5	0,5	0,6	0,5	35	-23	12

Vir: SURS, preračuni UMAR.

110.021 oseb. To je v primerjavi z novembrom 6.190 oseb več oz. 13.349 (13,8 %) oseb več kot pred letom dni. Po desezoniranih podatkih se število brezposelnih skoraj neprekinjeno zvišuje že od junija 2008, decembra za nadaljnjih 3,7 %. V evidenco brezposelnih se je decembra prijavilo 14.846 oseb, kar je bil največji mesečni priliv v

letu 2010. Razlog je povišanje števila oseb, ki so izgubile delo (5.003 oseb več kot predhodni mesec), medtem ko se je število oseb, ki iščejo prvo zaposlitev, ponovno zmanjšalo zaradi sezonskih razlogov. Največ je bilo oseb, ki so izgubile delo zaradi izteka delovnega razmerja za določen čas in zaradi poslovnih razlogov oz. prisilne poravnave. Odliv oseb iz evidencie brezposelnih (8.656

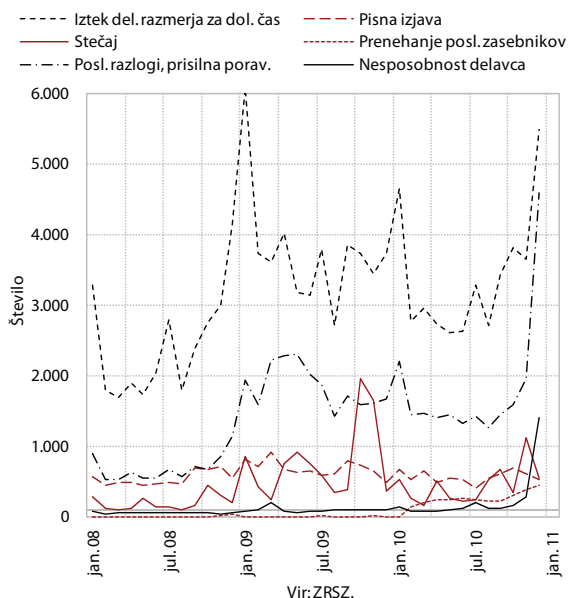
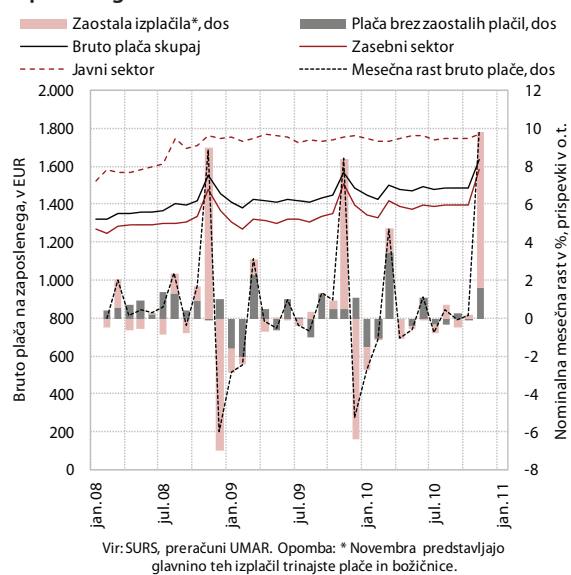
**Slika 18: Priliv v brezposelnost zaradi izgube dela po izbranih razlogih**

**Slika 19: Raven in razčlenitev rasti bruto plače na zaposlenega**

## Okvir 2: Trinajste plače in božičnice

Novembrska masa izrednih izplačil, katerih glavina (okrog tri četrtine) se običajno izplača prav s plačami za ta mesec, je bila višja kot v letu 2009. Novembrsko rast plač vedno zaznamujejo izredna izplačila, kamor sodijo božičnice<sup>1</sup> in trinajste plače<sup>2</sup>, ki naj bi odražala uspešnost poslovanja podjetij v tekočem letu. Lanskoletna masa novembrskih izrednih izplačil (84,1 mio EUR) je bila višja kot v letu 2009, od rekordne v gospodarsko najuspešnejšem letu 2007 pa je bila nižja za tretjino. Povprečni bruto znesek izplačil je lani znašal 712 EUR (leto prej 683 EUR), prejel pa jih je podoben delež zaposlenih (17,8 %) kot leta 2009 (18,1 %).

Višina povprečnih izplačil in delež zaposlenih, ki jih prejmejo, sta vseskozi najvišja v dejavnostih z že sicer najvišjimi povprečnimi plačami in hkrati z velikim deležem državnega lastništva. Rast plač je tako novembra običajno izjemno visoka (lani povprečno 33-odstotna), zlasti v oskrbi z elektriko in plinom, oskrbi z vodo, finančnih in zavarovalniških dejavnostih ter rudarstvu.<sup>3</sup> V teh dejavnostih so deleži zaposlenih, ki prejmejo izredna izplačila ob koncu leta, in povprečni zneski izplačil med najvišjimi. Tako je novembra lani kar 91,2 % zaposlenih v dejavnosti oskrbe z elektriko, plinom in paro prejelo božičnico, in sicer v povprečni bruto višini 1.044 EUR (višje so bile le v treh dejavnostih). Delež zaposlenih, ki so prejeli božičnico, se je presenetljivo celo povečal glede na pretekli dve leti, kar se je zgodilo le še v dejavnosti oskrbe z vodo, povsod drugod pa so se deleži znižali oz. ostali na približno enaki ravni. Takšno

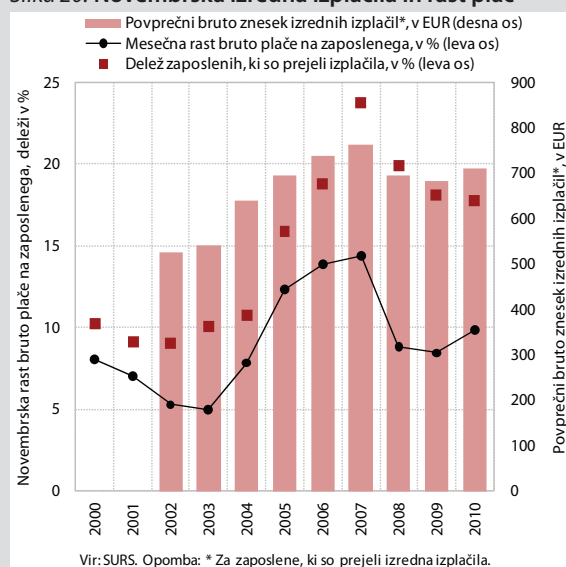
Slika 20: Novembrska izredna izplačila in rast plač



Vir: SURS. Opomba: \* Za zaposlene, ki so prejeli izredna izplačila.

Tabela 4: Novembrska izredna izplačila po dejavnostih, obdobje 2008-2010\*

Dejavnost	Bruto izredna izplačila za zaposlene, ki so prejeli izredna izplačila, v EUR			Delež zaposlenih, ki so prejeli izredna izplačila, v %			Masa sredstev za izredna izplačila, v mio EUR		
	2008	2009	2010	2008	2009	2010	2008	2009	2010
<b>SKUPAJ</b>	<b>697,58</b>	<b>682,93</b>	<b>712,30</b>	<b>19,9</b>	<b>18,1</b>	<b>17,8</b>	<b>98,251</b>	<b>83,108</b>	<b>84,120</b>
D Oskrba z električno energijo, plinom in paro	1.323,39	968,54	1.043,50	83,0	74,2	91,2	8,375	5,653	7,455
B Rudarstvo	148,78	773,40	866,09	56,6	59,6	50,9	0,285	1,442	1,274
E Oskrba z vodo, ravnanje z odpadki	865,44	776,17	756,98	42,4	47,1	50,6	3,101	3,101	3,272
K Finančne in zavarovalniške dejavnosti	1.331,02	1.009,76	1.197,20	56,9	62,8	41,3	17,880	14,567	11,431
H Promet in skladiščenje	528,00	625,45	748,08	53,5	32,4	29,3	10,637	7,236	7,607
J Informacijske in komunikacijske dejavnosti	1.020,06	760,43	1.024,06	29,8	29,8	27,2	6,195	4,569	5,588
A Kmetijstvo in lov, gozdarstvo, ribištvo	729,21	590,19	523,29	24,1	28,8	26,2	0,751	0,699	0,553
C Predelovalne dejavnosti	517,62	646,97	673,63	25,0	20,5	22,1	25,166	22,408	24,696
N Druge raznovrstne poslovne dejavnosti	300,68	275,85	259,27	21,4	14,4	20,3	1,572	0,918	1,259
L Poslovanje z nepremičninami	991,40	969,00	986,73	19,5	21,2	18,7	0,732	0,776	0,702
Q Zdravstvo in socialno varstvo	n.p.	348,11	109,82	n.p.	5,2	15,9	n.p.	0,837	0,827
M Strokovne, znanstvene in tehnične dejavnosti	1.010,15	993,81	1.057,72	17,1	16,4	15,8	5,766	5,552	5,894
R Kulturne, razvedrilne in rekreacijske dejavnosti	332,18	582,36	472,02	15,9	8,1	14,3	0,526	0,473	0,672
G Trgovina, vzdrževanje in popravila motornih vozil	673,92	662,99	899,28	16,7	14,5	10,5	11,112	9,193	8,769
P Izobraževanje	n.p.	39,63	100,76	n.p.	9,1	9,5	n.p.	0,216	0,587
S Druge dejavnosti	1.287,78	1.409,78	1.162,57	8,9	8,3	9,2	0,622	0,627	0,575
I Gostinstvo	620,34	542,40	586,41	7,8	12,9	8,5	0,971	1,399	0,969
F Gradbeništvo	576,06	632,83	660,00	13,8	10,3	6,7	4,629	3,419	2,053
O Dejavnost javne uprave, obrambe, soc. varnosti	n.p.	133,10	64,06	n.p.	3,6	3,2	n.p.	0,242	0,104

Vir: SURS. Opomba: \* Zaradi spremembe klasifikacije dejavnosti podatki na ravni dejavnosti niso primerljivi z obdobjem pred letom 2008 in jih zato tudi ne navajamo.

<sup>1</sup> Običajno so izplačane vsem zaposlenim v enakem znesku.

<sup>2</sup> Odvisne naj bi bile od posameznikove delovne uspešnosti.

<sup>3</sup> Z izjemo oskrbe z vodo so to dejavnosti z najvišjimi povprečnimi plačami, v oskrbi z vodo pa so plače višje od povprečne v zasebnem sektorju.



odstopanje od povprečja v navedenih dejavnostih je presenetljivo, saj gre, z izjemo finančnih dejavnosti, za dejavnosti z velikim lastništvom države, ki se je sicer zavezala k varčevanju na področju plač. V finančnih dejavnostih se je sicer delež zaposlenih, ki je prejel izredna izplačila ob koncu leta, v zadnjih letih precej znižal (v letu 2007 je bilo takšnih 72,6 % zaposlenih, v letu 2010 41,3 %), povprečne zneske izplačil pa so krizi prilagodili v precej manjši meri. V gradbeništvu in gostinstvu, kjer je tudi sicer raven povprečne plače med najnižjimi, je delež zaposlenih, ki je deležen teh izplačil, najnižji (lani le 8,5 % oz. 6,7 %), povprečni zneski izplačil pa podpovprečni. V predelovalnih dejavnostih, kjer je zaposlenih dobra tretjina vseh zaposlenih v zasebnem sektorju, so s plačo za november izplačali 24,7 mio EUR oz. slabih 30 % skupne mase izrednih izplačil. Rahlo podpovprečen znesek izplačil je prejelo dobrih 22 % zaposlenih. Odstotek in povprečni znesek sta bila nekoliko višja kot v predhodnem letu, glede na leto 2007 pa je bil znesek višji skoraj za desetino, delež zaposlenih, ki so prejeli izplačila, pa nižji za 8,5 o. t.

oseb) je bil tudi decembra manjši kot predhodni mesec. Iz sezonskih razlogov se je zmanjšalo število brezposelnih, ki so dobili delo, medletno pa je ostalo višje (za 20,1 %).

**Stopnja brezposelnosti** se je novembra po pričakovanjih povišala in znašala 11,1 %. V primerjavi s oktobrom je bila stopnja brezposelnosti višja za 0,2 o. t. Stopnja brezposelnosti moških se je povišala za 0,3 o. t., stopnja brezposelnosti žensk pa se je malenkost znižala. Glede na izredno povišanje decembrske brezposelnosti se bo stopnja brezposelnosti še povišala.

**Novembrska visoka rast povprečne bruto plače** na zaposlenega (nominalno 9,9 %) je bila posledica izplačil trinajstih plač in božičnic v zasebnem sektorju ob koncu leta. Novembrase je povprečna brutoplača v zasebnem sektorju zvišala nominalno kar za 13,7 %, kar je bila predvsem posledica izrednih izplačil ob koncu leta, relativno visoka pa je bila tudi rast osnovne plače. Zvišanje bruto plače je

bilo večje od primerljivega v letih 2008 in 2009 in le 5,0 o. t. nižje od leta 2007, ko so bila izredna izplačila največja doslej ter v nekaterih dejavnostih povsem primerljivo z izplačili pred krizo. Najvišjo rast so zabeležili v dejavnosti oskrbe v elektriko, rudarstvu, oskrbi v vodo ter finančnih in zavarovalniških dejavnostih. V obdobju enajstih mesecev je bila medletna rast plač v zasebnem sektorju precej višja (5,2 %) kot v enakem obdobju leta 2009, pretežno zaradi dviga minimalne plače. V javnem sektorju se je novembra nadaljevala skromna rast povprečne bruto plače (1,0 %). Znotraj sektorja se je plača opazneje zvišala le v kulturnih, razvedrilnih in rekreacijskih dejavnostih, kjer je večina zaposlenih v zasebnem sektorju in so bili prav tako deležni izplačil ob koncu leta. Glavnino k novembrski rasti bruto plače sektorja so zato, podobno kot v zasebnem sektorju, prispevala zaostala in izredna izplačila, vendar pa je bil njihov prispevek k rasti bistveno nižji kot v zasebnem sektorju. V enajstih mesecih lani je bila medletna rast skupne povprečne bruto plače (4,0 %) le zaradi rasti plač v zasebnem sektorju rahlo višja od pričakovanj.

Tabela 5: Plače po področjih dejavnosti

	Bruto plača na zap., v EUR		Sprememba, v %			
	2009	XI 2010	2009/ 2008	XI 10/ X 10	XI 10/ XI 09	I-XI 10/ I-XI 09
A Kmetijstvo in lov, gozdarstvo, ribištvo	1.198,03	1.450,64	-0,2	14,2	5,9	5,4
B Rudarstvo	1.831,20	2.372,68	0,9	33,3	0,8	2,8
C Predelovalne dejavnosti	1.203,38	1.476,37	0,8	13,5	8,3	9,2
D Oskrba z električno energijo, plinom in paro	2.020,95	2.965,76	3,8	49,9	13,0	4,0
E Oskrba z vodo, ravnanje z odpadki, saniranje okolja	1.413,04	1.827,18	2,0	31,1	3,3	2,3
F Gradbeništvo	1.160,16	1.295,18	1,0	5,4	5,6	4,5
G Trgovina, vzdrževanje in popravila motornih vozil	1.277,51	1.440,36	1,9	8,1	4,5	3,8
H Promet in skladiščenje	1.393,16	1.639,71	0,7	16,5	4,0	1,9
I Gostinstvo	1.032,97	1.137,45	1,6	5,4	4,1	4,0
J Informacijske in komunikacijske dejavnosti	2.038,65	2.348,27	1,4	14,8	5,9	2,6
K Finančne in zavarovalniške dejavnosti	2.122,72	2.654,62	-0,7	28,4	-4,6	1,0
L Poslovanje z nepremičninami	1.435,09	1.695,53	1,9	16,3	2,3	3,3
M Strokovne, znanstvene in tehnične dejavnosti	1.737,98	1.937,25	2,1	11,4	1,4	1,6
N Druge raznovrstne poslovne dejavnosti	914,93	1.019,71	1,8	5,9	5,7	4,2
O Dejavnost javne uprave in obrambe, dejavnost obvezne socialne varnosti	1.788,30	1.790,97	5,9	-0,1	0,6	-0,5
P Izobraževanje	1.719,27	1.754,16	3,6	1,6	1,2	0,7
Q Zdravstvo in socialno varstvo	1.752,78	1.755,99	12,0	0,8	0,0	-0,3
R Kulturne, razvedrilne in rekreacijske dejavnosti	1.723,15	1.789,26	3,9	3,7	0,0	0,7
S Druge dejavnosti	1.340,92	1.513,74	1,3	8,4	3,7	4,5

Vir: SURS, preračuni UMAR.

Tabela 6: Kazalniki gibanj na trgu dela

v %	2009/ 2008	XI 10/ X 10	XI 10/ XI 09	I-XI 10/ I-XI 09
Aktivno prebivalstvo	0,2	-0,1	-0,9	-0,9
Formalno delovno aktivni	-2,4	-0,3	-2,0	-2,7
Zaposlene osebe	-2,8	-0,3	-1,7	-2,6
Registrirani brezposelni	36,6	1,1	8,8	16,7
Povprečna nominalna bruto plača	3,4	9,9	4,1	4,0
-zasebni sektor	1,8	13,7	5,3	5,2
-javni sektor	6,5	1,0	0,6	0,0
	<b>2009</b>	<b>XI 09</b>	<b>X 10</b>	<b>XI 10</b>
Stopnja registrirane brezposelnosti (v %)	9,1	10,1	10,9	11,1
Povprečna nominalna bruto plača (v EUR)	1.438,96	1.570,53	1.487,86	1.634,48
Zasebni sektor (v EUR)	1.338,77	1.509,03	1.397,67	1.588,83
Javni sektor (v EUR)	1.749,82	1.757,25	1.750,61	1.767,76

Vir: ZRSZ, SURS, preračuni UMAR.

## Cene

**Cene življenjskih potrebščin** so se v letu 2010, merjeno s HICP<sup>8</sup>, povišale za 2,2 %<sup>9</sup>, kar je toliko kot v evrskem območju. Relativno skromna rast cen je bila predvsem posledica šibke gospodarske aktivnosti, ki je vplivala na umirjeno osnovno inflacijo, in tudi nekaj enkratnih dejavnikov, povezanih s spremembami davkov in višjimi cenami energentov. Podatki o januarski inflaciji so zaradi vsakoletnih sprememb, ki jih SURS opravi na indeksu cen življenjskih potrebščin, vedno objavljeni z zamudo.<sup>10</sup>

Slika 21: Izmerjena in osnovna inflacija (HICP)

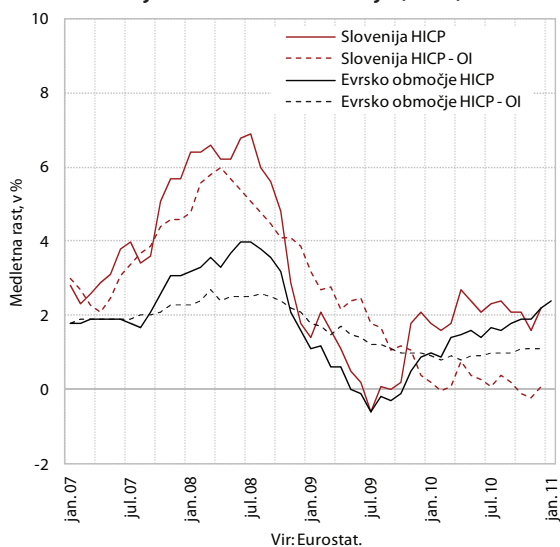

<sup>8</sup> HICP – Harmonizirani indeks cen življenjskih potrebščin se uporablja za primerjave gibanja cen življenjskih potrebščin v evrskem območju.

<sup>9</sup> Inflacija v letu 2010 je, merjeno z ICŽP, znašala 1,9 %.

<sup>10</sup> SURS bo letos poleg običajnih sprememb na ICŽP (ponderacijski sistem, ažuriranje liste proizvodov in storitev ter prodajnih mest), uvedel tudi metodološke novosti pri spremljanju sezonskih proizvodov. Podatki bodo objavljeni 9.2.2010.

Rast cen surovin in hrane na mednarodnih trgih v letu 2010 se je proti koncu leta začela prelivati po prehranski proizvodni verigi, vendar se še ni poznala na maloprodajnih cenah. V drugi polovici lanskega leta so se cene nafte, hrane in ostalih surovin na svetovnih trgih zelo povišale (glej Okvir 1), kar je povišalo stroške kmetijskih pridelovalcev, ki so v povprečju evrskega območja te stroške v določeni meri že prelili na živilsko predelovalno industrijo. Po podatkih Eurostata so bile v evrskem območju v proizvodnji živil cene novembra<sup>11</sup> lani višje za 4,2 %, pri nas pa v celem lanskem letu za 1,3 %. Podrobnejši pregled proizvodnje prehranskih izdelkov v evrskem območju pokaže, da so bila medletno novembra lani največja povišanja cen v proizvodnji olj in maščob (15,6 %), kruha in izdelkov iz žit (9,1 %) ter krme za živali (17,0 %), kar je posledica višjih cen teh surovin na mednarodnih trgih. Na podlagi razpoložljivih podatkov o indeksu cen življenjskih potrebščin pri nas in tudi v evrskem območju so se v lanskem letu najbolj povišale cene sveže zelenjave in svežega sadja (pri nas za 20,9 % oz. 9,9 %, v evrskem območju pa za 9,3 % oz. 3,7 %), kar je bila deloma posledica nizke osnove, saj so te cene v letu 2009 padle, deloma pa tudi že posledica prenosa višjih cen surovin na mednarodnih trgih. Po drugi strani je bila rast ostalih maloprodajnih cen hrane v lanskem letu še relativno umirjena.

Slika 22: IMF indeks cen hrane in indeks cen kmetijskih pridelkov pri slovenskih proizvajalcih

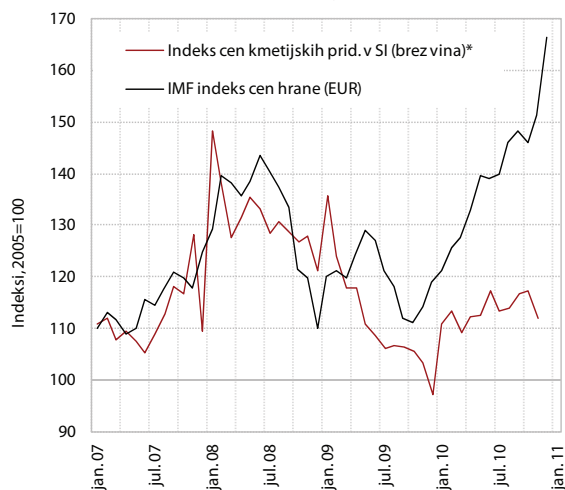

Vir: SURS, IMF. Opomba: \*vino ni vključeno v IMF indeks cen hrane, v slovenskem indeksu kmet. prid. pa ima velik ponder, zato smo ga izločili.

Sedanji surovinski cenovni šok iz mednarodnega okolja je podoben tistemu iz let 2007 in 2008. Takrat so se višje cene surovin iz mednarodnega okolja začele prelivati v domače cene hrane najprej pri pridelovalcih, potem v proizvodnji živil, nekoliko kasneje pa tudi v maloprodajne cene hrane, gostinskih storitev in počitni v paketu. Prenos cen iz mednarodnega okolja je bil pri nas hitrejši in relativno močnejši kot v evrskem območju zaradi več

<sup>11</sup> Zadnji razpoložljivi podatek

**Tabela 7: Razčlenitev HICP na podskupine - prvih dvanajst mesecev leta 2010**

	Evrsko območje			Slovenija		
	kumulativa %	utež %	prispevek v o.t.	kumulativa %	utež %	prispevek v o.t.
Skupaj HICP	2,2	100,0	2,2	2,2	100,0	2,2
Blago	2,9	58,0	1,7	3,3	66,2	2,2
Predelana hrana, alkohol in tobak in tobaki izdelki	1,5	11,9	0,2	3,2	14,8	0,5
Nepredelana hrana	3,2	7,3	0,2	5,1	6,9	0,3
Ne-energetsko industrijsko blago	0,7	29,3	0,2	-1,4	30,7	-0,4
Trajne dobrine	0,3	9,5	0,0	-4,7	11,5	-0,5
Netrajne dobrine	1,1	8,3	0,1	0,9	8,8	0,1
Poltrajne dobrine	0,8	11,5	0,1	0,4	10,3	0,0
Energija	11,0	9,6	1,1	12,6	13,9	1,7
Električna energija	2,7	2,4	0,1	5,9	2,6	0,2
Plin	8,2	1,5	0,1	19,1	0,8	0,1
Tekoča goriva	26,9	0,8	0,2	28,0	1,5	0,4
Trda goriva	1,9	0,1	0,0	4,5	1,0	0,0
Daljinska energija	0,4	0,5	0,0	12,2	0,8	0,1
Goriva in maziva	15,3	4,2	0,6	12,5	7,2	0,9
Storitve	1,3	42,0	0,5	0,1	33,8	0,0
Storitve - stanovanje	1,7	10,2	0,2	4,8	2,7	0,1
Storitve - transport	1,7	6,6	0,1	1,7	5,2	0,1
Storitve - komunikacije	-0,7	3,3	0,0	3,0	3,4	0,1
Storitve - rekreacija, popravila, osebna nega	1,2	14,9	0,2	-3,3	14,3	-0,5
Storitve - ostale storitve	1,4	7,1	0,1	2,5	8,1	0,2
HICP brez energije in nepredelane hrane	1,1	83,1	0,9	0,1	79,3	0,1

Vir: Eurostat, preračuni UMAR.  
 Opomba: Klasifikacija ECB.

dejavnikov, med katerimi so izstopali nižja splošna raven cen, nižja učinkovitost domače živilsko-predelovalne industrije, visoka koncentracija v trgovini na drobno in nezadostno delovanje regulatornih organov na področju varstva konkurence. Tudi letos lahko pričakujemo, da se bodo višje cene iz mednarodnega okolja prelile v

maloprodajne cene hrane, negotova pa je še intenziteta prenosa. Trenutno makroekonomsko okolje je namreč za poviševanje maloprodajnih cen manj ugodno kot v letih 2007 in 2008, poleg tega pa se je v zadnjih letih znižala tudi stopnja koncentracije v trgovini, ki sicer vseeno ostaja visoka.

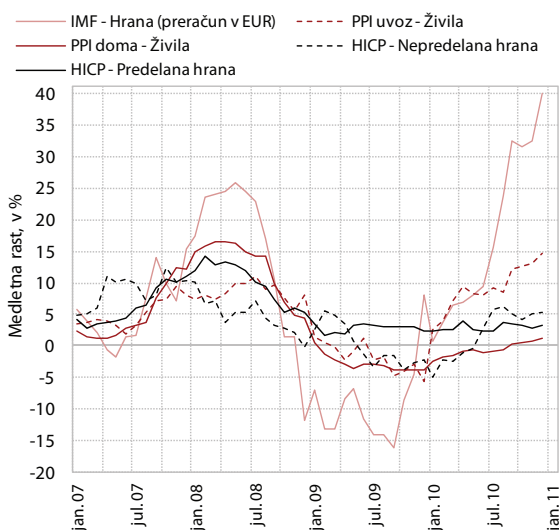
**Slika 23: Cene hrane oz. živil**

Vir: ECB, Eurostat, IMF, SURS, preračuni UMAR.

V letu 2010 so se **cene industrijskih proizvodov pri proizvajalcih** povišale za 3,2 % (2009: -0,7 %), uvozne cene pa za 10,3 %. Rast cen na domačem trgu je bila predvsem posledica rasti cen v predelovanih dejavnostih (4,0 %), v pretežni meri v proizvodnji kovin in kovinskih izdelkov, ki sledi rasti cen kovin v mednarodnem okolju. Cene v proizvodnji kovin so se lani povišale za 13,0 %, uvozne cene kovin pa za 21,9 %, kar nakazuje nadaljnjo rast teh cen na domačem trgu. Relativno visoke rasti cen so bile lani zabeležene tudi v proizvodnji kemikalij in farmacevtskih preparatov ter v proizvodnji pohištva. Cene v proizvodnji živil so se lani le rahlo povišale (1,3 %), cene živil iz uvoza pa so bile lani višje za 14,6 %. Nasploh so se lani cene industrijskih proizvodov iz uvoza povišale bolj kot cene tistih, ki so bili proizvedeni na domačem trgu.

Novembra se je **cenovna konkurenčnost** ponovno izboljšala pod vplivom padca tečaja evra in relativnih cen<sup>12</sup>

<sup>12</sup> Slovenskih v primerjavi s trgovinskimi partnericami.

industrijskih proizvodov pri proizvajalcih predelovalnih dejavnosti. Potem ko se je nominalni efektivni tečaj oktobra povišal zaradi okrepitve evra do večine valut znotraj EU in zunaj nje, je novembra ponovno padel predvsem pod vplivom padca tečaja evra do GBP in USD. Rast realnega efektivnega tečaja, deflacioniranega z rastjo relativnih cen življenjskih potrebščin, ki so se po dvomesečnem padanju novembra nekoliko povišale, se je zato ustavila. Če upoštevamo relativne cene industrijskih proizvodov pri proizvajalcih predelovalnih dejavnosti, ki so novembra padle, pa se je cenovna konkurenčnost izboljšala. Medletno se je novembra in v prvih enajstih mesecih lani cenovna konkurenčnost izboljšala, dejavnik izboljšanja pa je bil predvsem nižji tečaj evra.

Slika 24: Nominalni in realni efektivni tečaj

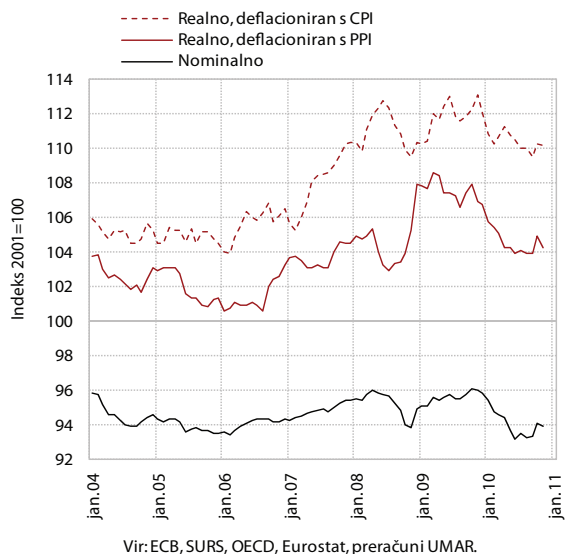

## Plačilna bilanca

Primanjkljaj **tekočega računa plačilne bilance** se je novembra lani ohranil približno na enaki ravni kot oktobra, v enajstih mesecih pa je bil medletno nižji. Tekoči račun je novembra lani izkazoval primanjkljaj v višini 68,2 mio EUR (novembra 2009 presežek v višini 86,9 mio EUR), v enajstih mesecih 2010 pa je primanjkljaj dosegel 398,6 mio EUR (v enakem obdobju predhodnega leta 442,9 mio EUR). V enajstih mesecih lani sta na medletno znižanje primanjkljaja tekočega računa najbolj vplivala nižja primanjkljaja v bilanci tekočih transferov in v bilanci faktorskih dohodkov, po drugi strani pa se je poslabšala blagovna bilanca, nižji je bil tudi presežek v storitveni bilanci<sup>13</sup>. Novembra je bil v *bilanci tekočih transferov*

<sup>13</sup> Z objavo plačilnobilančnih podatkov za obdobje januar–november 2010 so bili zaradi metodološke revizije popravljeni podatki o menjavi potovanj in posledično o menjavi storitev. Novi podatki so zaenkrat upoštevani le v plačilni bilanci za leto 2010, ne pa tudi za leti 2009 in 2008, zaradi česa medletne primerjave v tem trenutku niso popolnoma ustrezne (glej tudi opombo 4).

ponovno zabeležen presežek, v enajstih mesecih leta 2010 pa primanjkljaj, ki je bil medletno nižji, na kar so poleg povečanega neto črpanja sredstev iz proračuna EU vplivala tudi nižja plačila prispevkov in davkov v tujino. Primanjkljaj v *bilanci faktorskih dohodkov* še naprej večinoma znižujejo manjši neto odlivi od lastniškega kapitala neposrednih naložb, skupna neto plačila obresti pa so bila, kljub višjim izdatkom v drugi polovici leta, v enajstih mesecih leta 2010 medletno nižja. *Blagovni primanjkljaj* je bil novembra medletno večji, kar velja tudi za enajst mesecev leta 2010, na kar so vplivali tudi poslabšani pogoji menjave. Presežek v *storitveni bilanci* je bil novembra in v enajstih mesecih leta medletno manjši (in sicer predvsem zaradi višjega primanjkljaja v menjavi licenc, patentov in avtorskih pravic).

Slika 25: Komponente salda tekočega računa plačilne bilance

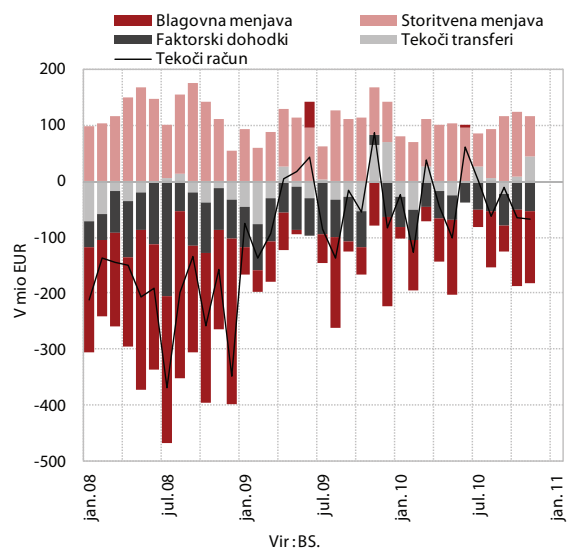

Novembra so bile **finančne transakcije s tujino** neto odlivne v višini 209,0 mio EUR, v enajstih mesecih leta 2010 pa neto prilivne v višini 294,9 mio EUR (v enakem obdobju leta 2009 neto odlivne v višini 89,2 mio EUR). V enajstih mesecih leta 2010 je neto priliv kapitala državnega sektorja presežek neto odliv kapitala državnega sektorja. Največji neto pritok kapitala *državnega sektorja* je bil dosežen z izdajo dveh obveznic v prvem četrtletju leta 2010, v ostalih mesecih pa so bili tokovi šibki. Dolg BS se je drugo leto zapored zmanjšal. V enajstih mesecih je BS znižala kratkoročni dolg do Evrosistema za 379,2 mio EUR, poleg tega je z naložbami v instrumente kapitalskega trga (dolgoročne obveznice) povečala tudi svoje finančno premoženje. V *zasebnem sektorju* so opazne večje transakcije pri poslovnih bankah, ki nadalje odplačujejo obveznosti do tujine, a manj kot predhodno leto. Skupna neto odplačila posojil in vlog so v enajstih mesecih leta 2010 znašala 1,3 mrd EUR (v enakem obdobju predhodnega leta 2,8 mrd EUR). Potem ko smo v obdobju med januarjem in oktobrom beležili neto priliv tujih neposrednih naložb v Slovenijo

**Tabela 8: Plačilna bilanca**

I-XI 10, v mio EUR	Prilivi	Odlivi	Saldo <sup>1</sup>	Saldo, I-X 09
Tekoče transakcije	22.611,4	23.010,0	-398,6	-442,9
-Blagovna menjava (FOB)	16.872,8	17.653,6	-780,8	-541,2
-Storitve	3.955,8	2.976,2	979,6	1.044,0
-Dohodki od dela in kapitala	816,4	1.375,6	-559,2	-717,3
Tekoči transferi	966,4	1.004,7	-38,3	-228,4
Kapitalski in finančni račun	3.928,4	-3.532,0	396,4	134,9
-Kapitalski račun	275,9	-206,3	69,6	57,9
-Kapitalski transferi	274,6	-202,2	72,4	63,7
-Patenti, licence	1,3	-4,1	-2,7	-5,8
-Finančni račun	3.652,5	-3.325,7	326,8	77,0
-Neposredne naložbe	556,7	-114,5	442,2	-564,6
-Naložbe v vrednostne papirje	2336,2	-562,1	1.774,1	4.233,0
-Finančni derivativi	14,8	-96,0	-81,2	5,4
-Ostale naložbe	712,8	-2.553,1	-1.840,3	-3.763,0
-Terjatve	184,4	-722,4	-538,0	-597,0
-Obveznosti	528,4	-1.830,7	-1.302,3	-3.166,1
-Mednarodne denarne rezerve	31,9	0,0	31,9	166,2
Statistična napaka	2,2	0,0	2,2	308,0

Vir: BS. Opomba: <sup>1</sup>Negativni predznak v saldu pomeni presežek uvoza nad izvozom pri tekočih transakcijah ter povečanje imetij pri kapitalskih transakcijah in zunanji poziciji centralne banke.

v obliki dolžniških virov financiranja med povezanimi podjetji, smo novembra (232,0 mio EUR) beležili velik priliv lastniškega kapitala, tako da je skupni neto prtok v enajstih mesecih leta znašal 556,7 mio EUR. Novembrsko povečanje lastniškega kapitala je bilo največje v preteklih dveh letih, transakcija pa je bila posledica nakupa Droge-Kolinske.

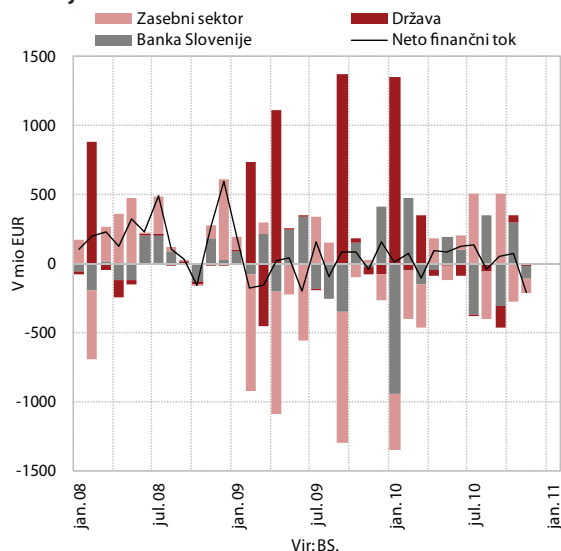
**Slika 26: Finančne transakcije plačilne bilance po sektorjih**

## Finančni trgi

Decembra so bila neto odplačila kreditov podjetij in NFI prvič v preteklem letu višja od skupnega neto zadolževanja gospodinjstev in države. Skupna neto odplačila so tako znašala 24,8 mio EUR, kar je posledica neto odplačevanja kreditov podjetij in NFI. Slovenija je med redkimi državami članicami evrskega območja, kjer se je kreditiranje podjetij in NFI v primerjavi z letom 2009 še poslabšalo. Skupni neto tokovi so v letu 2010 znašali 1.085,8 mio EUR, kar

**Slika 27: Neto tokovi in rast obsega kreditov domačih bank domačim nebančnim sektorjem**



Tabela 9: Kazalniki finančnih trgov

Kreditni domačih bank nebančnemu sektorju in varčevanje prebivalstva	Nominalni zneski, v mio EUR		Nominalna rast kreditov, v %		
	31. XII 09	31. XII 10	31. XII 10/31. XI 10	31. XII 10/31. XII 09	31. XII 09/31. XII 08
Kreditni skupaj	32.444,95	33.530,77	-0,1	3,3	2,8
Kreditni podjetjem in DFO	23.161,09	23.034,32	-0,7	-0,5	0,1
Kreditni državi	870,95	1.198,88	4,8	37,7	49,0
Kreditni prebivalstvu	8.412,91	9.297,58	0,8	10,5	7,5
Potrošniški	2.899,95	2.833,16	-0,6	-2,3	0,6
Stanovanjski	3.927,13	4.837,36	2,0	23,2	15,7
Ostalo	1.585,84	1.627,05	-0,5	2,6	2,5
Bančne vloge skupaj	14.313,07	14.839,56	1,1	3,7	4,6
Čez noč	5.655,00	6.200,38	1,3	9,6	7,7
Kratkoročno vezane	5.116,28	4.473,18	-0,3	-12,6	8,5
Dolgoročno vezane	2.874,95	4.156,65	2,4	44,6	46,9
Vloge na odpoklic	666,84	9,35	-9,0	-98,6	-20,3
Vzajemni skladi	1.856,30	2.048,36	2,9	10,3	22,7

Vir: Bilten BS, ATVP, preračuni UMAR.

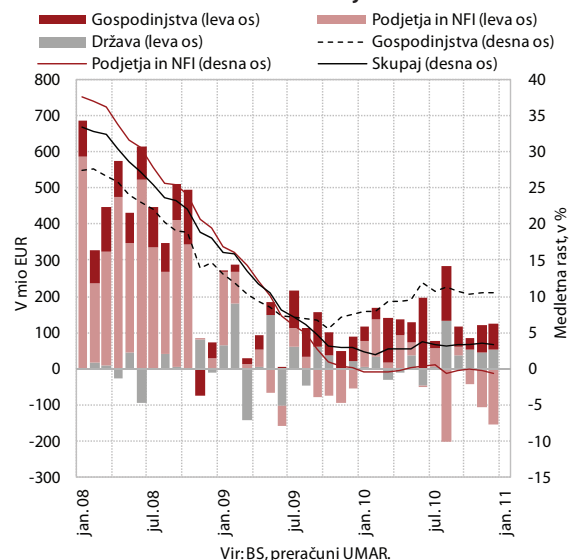
je sicer za dobro petino več kot v letu 2009, a je bila vsa rast posledica okrepljenega zadolževanja gospodinjstev in v manjši meri tudi države. Likvidnost slovenskega bančnega sistema je ob koncu leta ostala precej skromna. Banke so še naprej neto odplačevale tuje obveznosti, država je ponovno umikala vloge iz bančnega sistema, medtem ko so se vloge gospodinjstev zaradi sezonskih vplivov okrepile. Novembra se je slabšanje kvalitete bančne aktive precej okrepilo.

Potem ko se je novembra obseg kreditov v **evrskem območju** močno okrepil, je decembra beležil upad. Neto odlivi so znašali 25,7 mrd EUR, kar je najvišja vrednost v letu 2010. Ponovno so kredite neto odplačevala podjetja in NFI, medtem ko so se gospodinjstva in država še naprej

neto zadolževala. Nebančni sektorji v evrskem območju so se v letu 2010 neto zadolžili za 466,0 mrd EUR, kar je skoraj 80-kratnik vrednosti iz predhodnega leta. K tako velikemu skoku je največ prispevalo neto zadolževanje držav in gospodinjstev, pozitiven pa je bil tudi prispevek sicer skromnega neto zadolževanja podjetij in NFI, saj so banke, nasprotno kot v Sloveniji, v letu 2010 v povprečju okrepile financiranje podjetij in NFI. Neto tokovi teh kreditov so dosegli dobrih 40 mrd EUR, medtem ko so podjetja in NFI v letu 2009 neto odplačevala kredite v višini dobrih 75 mrd EUR.

Decembra je zadolževanje **gospodinjstev** v Sloveniji ostalo na približno isti ravni kot mesec pred tem. Mesečni neto tokovi so znašali 72,4 mio EUR in so v celoti posledica zadolževanja v obliki stanovanjskih kreditov, ki so bili s 97,2 mio EUR eni izmed višjih v preteklem letu, medtem ko so gospodinjstva ponovno odplačevala potrošniške kredite in kredite za ostale namene. Neto tokovi kreditov gospodinjstvom so v letu 2010 znašali 884,7 mio EUR, kar je za dobro polovico nad vrednostjo iz leta 2009. Najbolj izstopajo stanovanjski krediti, ki so beležili za 910,2 mio EUR neto tokov, kar je še za dobro četrtino več kot iz doslej najvišje ravni v letu 2008. Ocenjujemo, da je takšno gibanje deloma tudi posledica okrepljenega financiranja z nakupovnih nepremičnin, kar bankam lahko omogoči prenos tveganj iz bolj tveganih nepremičninskih dejavnosti k varnejšim gospodinjstvom.

Kreditni krč pri **podjetjih** se je nadaljeval tudi decembra. Podjetja in NFI so že četrta v drugi polovici leta neto odplačevala kredite, najete pri domačih bankah. Tokratna neto odplačila so znašala 151,6 mio EUR, kar je bila druga najvišja vrednost v preteklem letu. Tudi tokrat so kredite neto odplačevala le podjetja, medtem ko so se NFI neto zadolžile, vendar so bili neto prilivi s 5,6 mio EUR ponovno skromni. Samo v drugi polovici leta so podjetja in NFI neto odplačevala kredite pri domačih bankah in skupni višini

Slika 28: Neto tokovi in rast obsega kreditov bank nebančnim sektorjem v evrskem območju

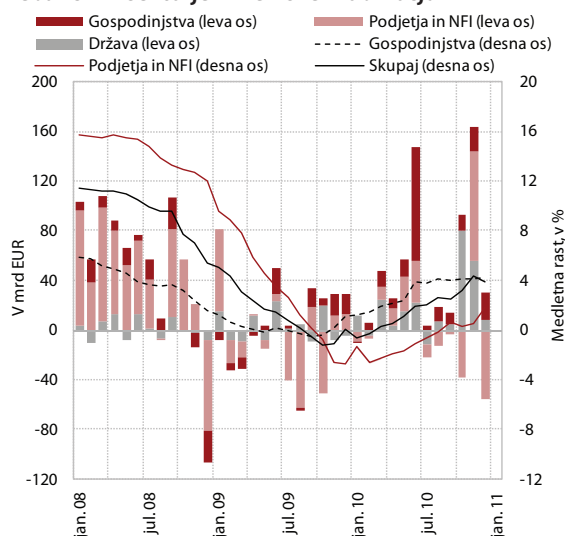

skoraj 450 mio EUR, v celotnem letu pa so ob solidnem neto zadolževanju v prvi polovici leta neto odplačila znašala 126,8 mio EUR, medtem ko so se še v letu 2009 neto zadolžila za 23,6 mio EUR. Zadolževanje podjetij in NFI v tujini se je v drugi polovici leta pričelo krepiti, kar je po naši oceni tudi posledica kreditnega krča pri domačih bankah, hkrati pa podjetja izkoriščajo še vedno precej nižje aktivne obrestne mere v tujini. Novembra so neto tokovi tujih kreditov znašali 57,7 mio EUR, kar je najvišja raven v preteklem letu. Podjetja in NFI so tokrat neto črpala dolgoročne in kratkoročne kredite, kjer so prvi predstavljali približno dve tretjini vseh neto tokov. Kljub solidnemu novembrskemu tujem neto zadolževanju podjetij in NFI pa so ta v enajstih mesecih lani zaradi visokih neto odplačil v prvi polovici leta neto odplačevala tuje kredite v višini slabih 160 mio EUR, medtem ko je v enakem obdobju leta 2009 neto priliv znašal dobrih 380 mio EUR. Podjetja so tako v enajstih mesecih lani neto odplačevala (tuje in domače) kredite v skupni višini 134,2 mio EUR, medtem ko je neto tok v primerljivem obdobju leta 2009 bil pozitiven (459,2 mio EUR).

Slika 29: Neto zadolževanje podjetij in NFI na tujem ter razlike v obrestnih merah

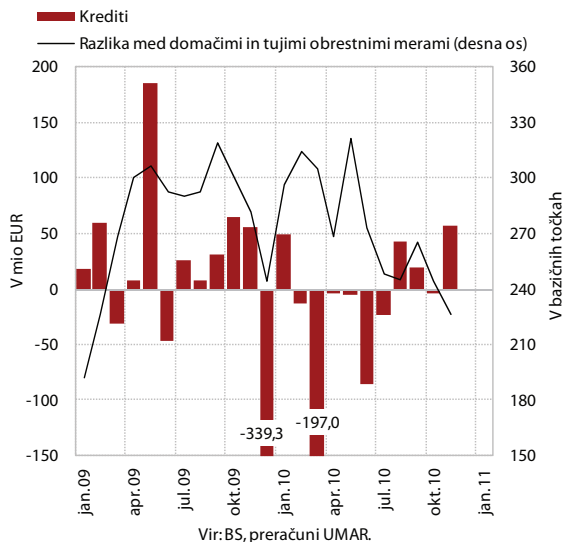

Banke so tudi novembra neto odplačevala **tuje obveznosti**. Tokrat so bila neto odplačila sicer skromnejša (27,0 mio EUR), kar je posledica neto odplačevanja tujih vlog, medtem ko so bili neto prilivi kreditov (dolgoročnih kot tudi kratkoročnih) pozitivni. Nekoliko bolj izstopajo dolgoročni krediti, ki so s približno 130 mio EUR neto prilivov beležili drugo najvišjo raven v letu 2010. Banke so v enajstih mesecih preteklega leta neto odplačevala tuje kredite in vloge v višini 1,3 mrd EUR, kar je za dobro polovico manj kot v primerljivem obdobju leta 2009. Čeprav banke intenzivno odplačujejo tuje vloge in kredite že vse od zaostrovanja finančne krize septembra 2008 pa je delež tujih obveznosti v slovenskih bankah še vedno precej visok in dosega dobrih 30 % vseh obveznosti bančnega sistema.

Slika 30: Neto zadolževanje bank na tujem

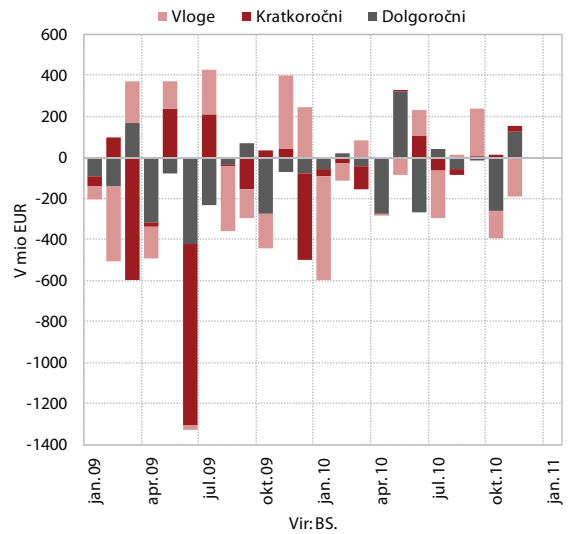

Kakovost bančne aktive se še naprej hitro slabša. Podobno kot v preteklih letih so tudi lani banke decembra močno okrepile oblikovanje dodatnih oslabitev in rezervacij. Te so tako na mesečni ravni s 168,6 mio EUR dosegle najvišjo vrednost doslej. V celem letu 2010 so banke oblikovale za 757,3 mio EUR dodatnih rezervacij in oslabitev, kar je za dobro polovico več kot leto pred tem. Novembra se je slabšanje kakovosti bančne aktive močno okrepilo. Obseg nedonosnih terjatev je na mesečni ravni beležil kar 20-odstotno rast in je predstavljal že 3,5 % vseh terjatev bank, kar je za 1,3 o. t. več kot konec leta 2009.

Izplačila božičnic in trinajstih plač so decembra okrepila neto prilive **vlog** gospodinjstev v banke, medtem ko je država še naprej umikala vloge iz bank. Neto prilivi vlog gospodinjstev so znašali 159,9 mio EUR, kar je podobno kot decembra 2009. Skoraj dve tretjini celotnih neto tokov so beležile dolgoročne vloge, ki se še naprej

Slika 31: Oblikovanje dodatnih rezervacij in oslabitev

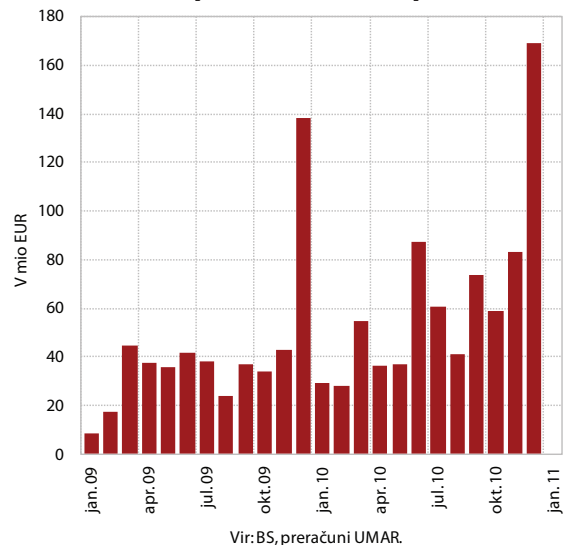

krepijo najhitreje med vsemi vlogami gospodinjstev. To je po naši oceni predvsem posledica ročnostnega prestrukturiranja vlog gospodinjstev, saj banke zaradi manjše razpoložljivosti drugih virov financiranja ponujajo nadpovprečne obrestne mere za dolgoročne vloge. Tovrstne vloge so tako v letu 2010 beležile za 1,3 mrd EUR neto prilivov, kar je enako neto odlivom kratkoročnih vlog in vlog na odpoklic. Skupni neto prilivi gospodinjstev so v letu 2010 znašali 526,5 mio EUR, kar je za dobrih 15 % manj kot leto pred tem, upad pa je po naši oceni tudi posledica zaostrovanja razmer na trgu dela. Vloge države so decembra lani ponovno beležile neto odlive, ki so bili s 266,3 mio EUR drugi najvišji v preteklem letu. Država je tako v letu 2010 neto črpala vloge iz bančnega sistema v višini 863,5 mio EUR, medtem ko je leto pred tem v banke neto naložila za 2,1 mrd EUR vlog.

**Slika 32: Neto prilivi vlog gospodinjstev in države v banke ter medletne spremembe stanja**

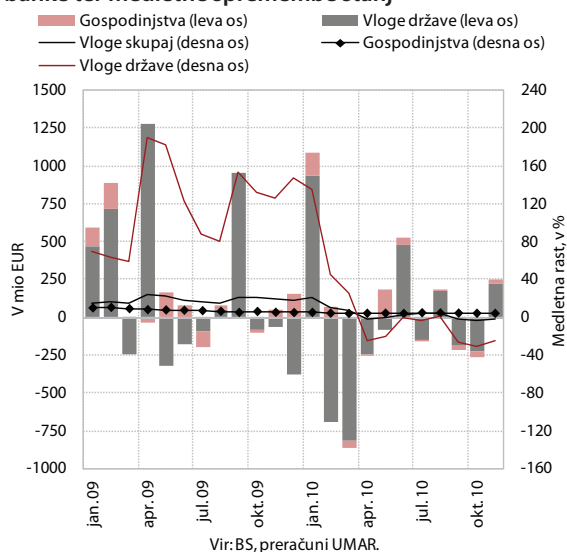

Tudi v letu 2010 so **vzajemni skladi domačih upravljavcev** beležili skromne neto prilive. Ti so s 17,4 mio EUR za slabo desetino zaostali za preteklim letom in v celem letu niso dosegli niti polovico povprečne mesečne ravni iz leta 2007, ko so bili neto prilivi v vzajemne sklade najvišji. V letu 2010 so vzajemni skladi beležili nekoliko večje prestrukturiranje sredstev glede na naložbeno politiko vzajemnih skladov. Tako so visoke odlive beležili mešani skladi, ta sredstva pa so se po naši oceni preusmerila med bolj tvegane delniške sklade in manj tvegane obvezniške sklade, ki so s 27,1 mio EUR beležili najvišje letne neto prilive doslej. Obseg sredstev v vzajemnih skladih je konec leta prvič v zadnjih dveh letih presegal 2 mrd EUR in je bil za dobro desetino višji kot leto pred tem. Ocenjujemo, da je več kot 90 % rasti posledica rasti vrednosti naložb vzajemnih skladov, predvsem tistih, ki so usmerjeni na tuje finančne trge. Vrednost osrednjega indeksa Ljubljanske borze je namreč v letu 2010 beležila 13,5-odstoten upad. Tržna kapitalizacija vseh vrednostnih papirjev na Ljubljanski borzi se je sicer okrepila za 3,9 %, kar je izključno posledica

za dobro petino višje tržne kapitalizacije obveznic in je povezano z zadolževanjem države, medtem ko je tržna kapitalizacija delnic beležila 17,3 % upad. Na vse manjši pomen slovenskega kapitalskega trga pa kaže tudi obseg celotnega trgovanja na Ljubljanski borzi, ki je v letu 2010 znašalo slabih 500 mio EUR, kar je za skoraj polovico manj kot leto pred tem. Tržnost vrednostnih papirjev, ki kotirajo na Ljubljanski borzi pa se je s tem še znižala.

**Slika 33: Obseg prometa na Ljubljanski borzi in medletna rast indeksa SBI TOP**

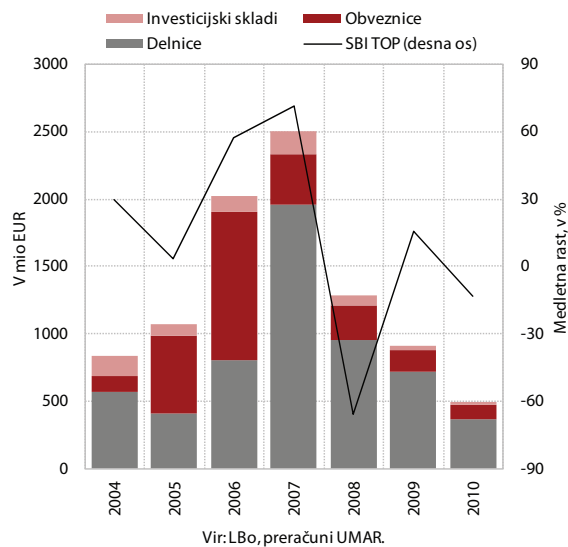

## Javne finance

V letu 2010 je bilo iz **davkov in prispevkov za socialno varnost**<sup>14</sup> vplačanih 0,9 % manj prihodkov kot leto prej, vplačila pa so znašala 13,1 mrd EUR. Javnofinančni prihodki so se oblikovali v skoraj nespremenjenem davčnem sistemu, le z nekoliko spremenjenimi davčnimi instrumenti in v boljšem makroekonomskem okolju kot leto prej. Večji kot predhodno leto so bili predvsem davki in prispevki, ki so vezani na plače in trošenje, upadli pa so prihodki od davkov, vezanih na dohodek. Povečanje prvih je posledica večje mase plač, kljub upadu števila zaposlenih, pri davkih, vezanih na trošenje, pa gre v veliki meri za učinek osnove. Pri davkih, vezanih na dohodek, je znižanje v veliki meri posledica slabih rezultatov iz leta 2009 in opravljenih poračunov, delno pa tudi zakonskih sprememb, katerih namen je bil olajšanje pogojev poslovanja ter spodbujanje razvoja in zaposlovanja (znižanje stopnje davka na dohodek, povečanje olajšav). V letu 2010 so bili v primerjavi s predhodnim letom višji prihodki od davka na dodano vrednost, od trošarin, od uvoznih dajatev in od prispevkov za socialno varnost, prihodki od ostalih pomembnejših davkov pa so bili nižji. K padcu davkov in prispevkov v letu 2010 so največ

<sup>14</sup> Obdelava poročila o razporejenih javnofinančnih prihodkih in kritju v obdobju januar–december 2010, Uprava za javne prihodke.



prispevali prihodki od davka na dohodek pravnih oseb (-2,0 o. t.) in prihodki od dohodnine (-0,4 o. t.), pozitivni prispevek pa so imeli prihodki davka na dodano vrednost (0,8 o. t.), prihodki od prispevkov za socialno varnost (0,5 o. t.) in prihodki od trošarin (0,2 o. t.). Prilivi *davka na dodano vrednost* so bili v letu 2010 večji za 3,6 %, kar je predvsem posledica nizke osnove zaradi upada gospodarske aktivnosti v letu 2009. Prihodki od *trošarin*<sup>15</sup> so bili medletno višji za 1,7 %, k rasti pa so prihodki od trošarin na tobak in tobачne izdelke prispevali 2,1 o. t., prihodki od trošarin na alkohol in alkoholne izdelke 0,5 o. t., medtem ko so prihodki od trošarin na energente skupno rast prihodkov od trošarin zmanjšali za 0,9 o. t. V letu 2010 so bile precej povečane trošarinske dajatve na vse trošarinske izdelke, manjše pa so bile količine prodanih trošarinskih proizvodov.<sup>16</sup> Prihodki od *prispevkov za socialno varnost* so ob nespremenjenih prispevnih stopnjah sledili gibanju mase plač in so bili v letu 2010 večji za 1,2 %. Prihodki od *davka od dohodka pravnih oseb* so se v letu 2010 zmanjšali kar za 37,0 %, saj so lahko davčni zavezanci pri mesečnih akontacijah davka uveljavili dokazane slabše rezultate poslovanja in nižjo davčno stopnjo, opravljen poračun davka po obračunu za leto 2009 pa je prihodke od tega davka zmanjšal za okoli 170 mio EUR. Prihodki od *dohodnine* so bili medletno nižji za 2,6 %, med njimi so bili prihodki od davka iz zaposlitve malenkost višji (0,8 %), precej pa se je zmanjšal prihodek od drugih podvrst dohodnine (-13,7 %), predvsem od davka od dohodka iz dejavnosti (-38,1 %) in davka od dohodkov od prodaje kapitala (-50,5 %). Rast prihodkov

Slika 34: Struktura rasti prihodkov iz davkov in prispevkov za socialno varnost

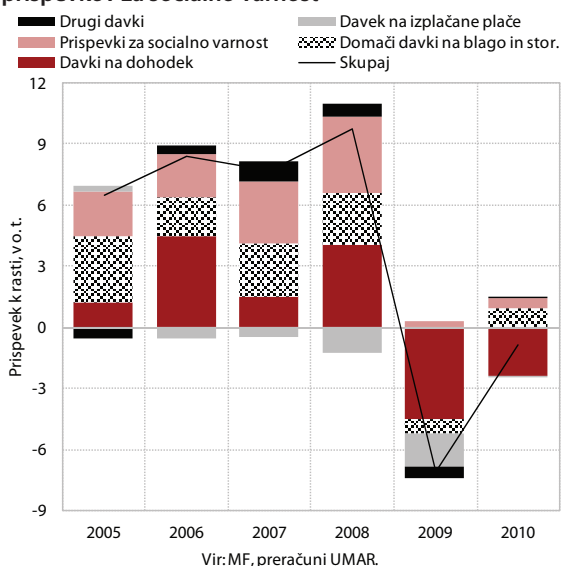

<sup>15</sup> Podatek za trošarine je korigiran za časovno usklajevanje vplačil trošarin.

<sup>16</sup> Julija so se povečale trošarine na pivo, vmesne pijače in alkohol ter na tobak in tobачne izdelke, avgusta na elektriko, septembra in oktobra pa so se tudi nekajkrat spremenile trošarine na neosvinčen bencin ter plinsko olje. V enajstih mesecih so bile količine prodanega alkohola in alkoholnih izdelkov medletno manjše za 8,2 %, količine tobaka in tobачnih izdelkov za 3,2 % ter količine glavnih vrst mineralnih olj za 1,3 %.

od dohodnine v letu 2010 so upočasnili tudi precej višja vračila dohodnine po dohodninskih odločbah za 2009 (103 mio EUR, leto prej 81 mio EUR) ter zakonsko povečane splošne olajšave za vlaganja v raziskave in razvoj ter za zaposlovanje.

V prvih desetih mesecih 2010 so po podatkih **konsolidirane bilance**<sup>17</sup> MF javnofinančni prihodki znašali 11,6 mrd EUR, odhodki 13,5 mrd EUR, primanjkljaj pa je tako znašal 1.854 mio EUR. Prihodki so bili v tem obdobju medletno enaki (v enakem obdobju leta 2009 nižji za 7,3 %), medletna rast odhodkov pa je bila 2,8-odstotna (leto prej 8,6 %). V *ekonomski strukturi odhodkov* so bile v tem obdobju medletno višje vse kategorije odhodkov, razen izdatkov za investicijske transferje, ki so bili manjši kar za 18,1 %, medtem ko je bila najvišja rast plačil obresti (46,3 %). Transferji posameznikom in gospodinjstvom so bili medletno višji za 4,2 % (brez pokojnin za 5,5 %), kjer je zaradi poslabšanih razmer na trgu dela najvišja rast izdatkov za transferje brezposelnim (27,4 %), ki pa se postopoma umirja. Visoko rast beležijo tudi boleznine (12,5 %). Kumulativna medletna rast sredstev za pokojnine se je proti koncu leta 2009 upočasnila, po februarju 2010 pa je stabilna, tako da so bili v desetih mesecih izdatki za pokojnine medletno višji za 3,5 %. V tem obdobju so se povečali tudi izdatki za subvencije (4,0 %) in za investicije (1,5 %). Sredstva za plače in druge izdatke zaposlenim so se povečala za 0,3 %, izdatki za blago in storitve pa so bili tik pod ravno iz enakega obdobja leto prej (-0,1 %).

Primanjkljaj *državnega proračuna* je v prvih desetih mesecih 2010 dosegel 1,7 mrd EUR. Primanjkljaj v višini 78 mio EUR je ob 3,5-odstotni rasti odhodkov v tem obdobju izkazala skupna *bilanca občinskih proračunov, zdravstvena*

Slika 35: Konsolidirani javnofinančni prihodki in odhodki

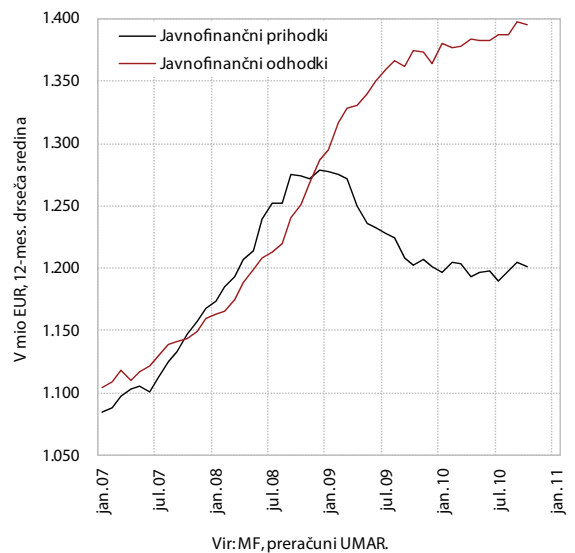

<sup>17</sup> Konsolidirana bilanca (po metodologiji denarnega toka) vključuje prihodke in odhodke državnega proračuna in občinskih proračunov ter prihodke in odhodke pokojninske ter zdravstvene blagajne.

Tabela 10: Konsolidirani javnofinančni prihodki in odhodki

	2009			2010		
	v mio EUR	v % BDP	rast v %	I-X 2010 v mio EUR	X 10/ X 09	I-X 10/ I-X 09
<b>Prihodki (konsolidirani) - skupaj</b>	14.404,0	40,7	-6,1	11.625,5	-4,3	0,0
-Davčni prihodki	12.955,3	36,6	-7,0	10.431,6	-7,8	-2,2
-Davki na dohodek in dobiček	2.805,1	7,9	-18,5	2.003,1	-6,6	-12,7
-Prispevki za socialno varnost	5.161,3	14,6	1,3	4.306,5	1,4	1,2
-Domači davki na blago in storitve	4.660,1	13,2	-3,0	3.848,6	-16,9	-0,1
-Prejeta sredstva iz EU	596,5	1,7	63,3	429,1	221,1	30,2
<b>Odhodki (konsolidirani) - skupaj</b>	<b>16.365,4</b>	<b>46,3</b>	<b>6,0</b>	<b>13.479,3</b>	<b>-2,1</b>	<b>2,8</b>
-Plače in drugi izdatki zaposlenim	3.912,3	11,1	9,3	3.262,1	1,2	0,3
-Izdatki za blago in storitve	2.506,8	7,1	-0,8	1.973,5	-0,9	-0,1
-Transferi posameznikom in gospodinjstvom	6.024,1	17,0	7,3	5.231,6	5,1	4,2
-Investicijski odhodki	1.293,3	3,7	3,3	841,7	-3,1	1,5
-Investicijski transferi	495,2	1,4	8,1	259,5	-51,1	-18,1
-Plačila sredstev v proračun EU	439,3	1,2	2,7	350,7	-33,1	-4,1

Vir: MF, Bilten javnih financ.

blagajna pa v višini 38,5 mio EUR. Transfer iz državnega proračuna v pokojninsko blagajno je v desetih mesecih znašal 1.243 mio EUR oz. 7,3 % več kot leto prej.

Decembra 2010 je bilo iz proračuna EU v državni proračun RS prejetih 231,3 mio EUR, kar je petkrat več od mesečnega povprečja v prvih enajstih mesecih leta 2010. V proračun EU je bilo vplačanih 33 mio EUR, neto pozitivni položaj proračuna RS pa je, po novembrskih 50 mio EUR, decembra znašal 198 mio EUR in dosegel najvišjo vrednost v letu 2010. V letu 2010 je Slovenija iz EU proračuna prejela 723,3 mio EUR, kar predstavlja slabih 70 % po rebalansu za leto 2010 načrtovanih sredstev. Polovica vseh sredstev (50,4 %) je bila prejeta iz strukturnih skladov, kar je 68,6 % po rebalansu proračuna predvidenih prihodkov iz tega naslova za leto 2010. Največ sredstev iz tega naslova je

bilo namenjenih regionalnem razvoju (74,1 %). Sredstva za izvajanje skupne kmetijske in ribiške politike predstavljajo dobrih 30 % vseh prejetih sredstev v letu 2010 in 84 % po rebalansu predvidenih prihodkov iz tega naslova. Sredstva iz kohezijskega sklada so se črpala v manj kot polovičnem znesku od po rebalansu predvidenega črpanja (48,7 %), kar je predstavljalo 13,7 % vseh prihodkov v letu 2010. V EU proračun smo v letu 2010 vplačali 396,8 mio EUR, kar predstavlja 96,1 % po rebalansu predvidenih vplačil. Neto položaj državnega proračuna RS do proračuna EU je bil tako v letu 2010 pozitiven v višini 326,4 mio EUR, kar je precej boljše kot v letu 2009 (155,6 mio EUR).

Slika 36: Načrtovana in počrpana sredstva iz proračuna EU

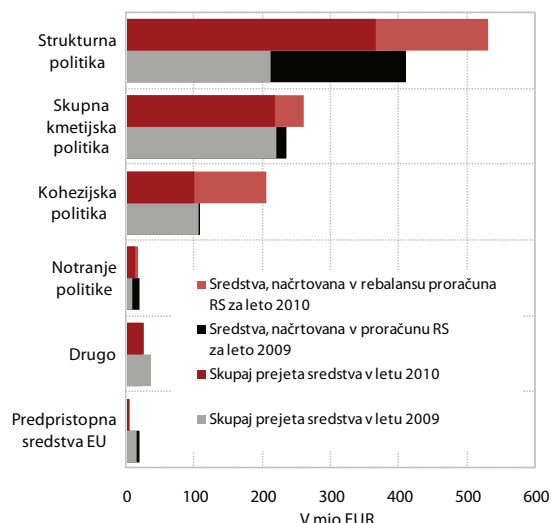

Vir: MF, preračuni UMAR.



**izbrane teme**



## Plačilna (ne)sposobnost v letu 2010

Lani se je število plačilno nesposobnih poslovnih subjektov znova povečalo. Po evidencah AJPES se je med poslovnimi subjekti z dospelimi neporavnanimi obveznostmi več kot pet dni v mesecu<sup>18</sup> število pravnih oseb v povprečju leta 2010 povečalo za dobro petino. To je sicer skoraj pol manj kot v letu 2009, a je bilo povečanje skupnega zneska njihovih dospelih neporavnanih obveznosti precej višje (skoraj 70-odstotno) in tako podobno visoko kot v letu 2009. Novost v letu 2010 je, da je AJPES začel voditi enake evidence kot za pravne osebe tudi za samostojne podjetnike in druge fizične osebe, ki opravljajo registrirane dejavnosti. Število teh se je med januarjem in decembrom povečalo skoraj za polovico, povprečni znesek pa za dobri dve tretjini. Na sodiščih se je lani povečalo tako število začetih stečajnih postopkov nad pravnimi osebami kot tudi osebnih stečajnih postopkov nad samostojnimi podjetniki.

Decembra lani je imelo dospelih neporavnanih obveznosti neprekinjeno več kot pet dni v mesecu 6.102 pravnih oseb v povprečnem dnevem znesku 387 mio EUR. V primerjavi z decembrom predhodnega leta je bilo njihovo število večje za 16,2 %, povprečni dnevni znesek njihovih dospelih neporavnanih obveznosti pa je bil večji za 50,8 %. K povečanju skupnega števila pravnih oseb so največ prispevale pravne osebe s področja trgovine, vzdrževanja in popravil motornih vozil, sledijo pravne osebe s področja strokovnih, znanstvenih in tehničnih dejavnosti ter predelovalnih dejavnosti. K povečanju skupnega zneska njihovih dospelih neporavnanih obveznosti so znova največ prispevale pravne osebe s področja gradbeništva, ki mu sledita področje strokovnih, znanstvenih in tehničnih dejavnosti ter trgovine, vzdrževanja in popravil motornih vozil. Decembra lani je bilo največ takih pravnih

Slika 37: Pravne osebe z dospelimi neporavnanimi obveznostmi neprekinjeno več kot 5 dni v mesecu in povprečni skupni znesek neporavnanih obveznosti

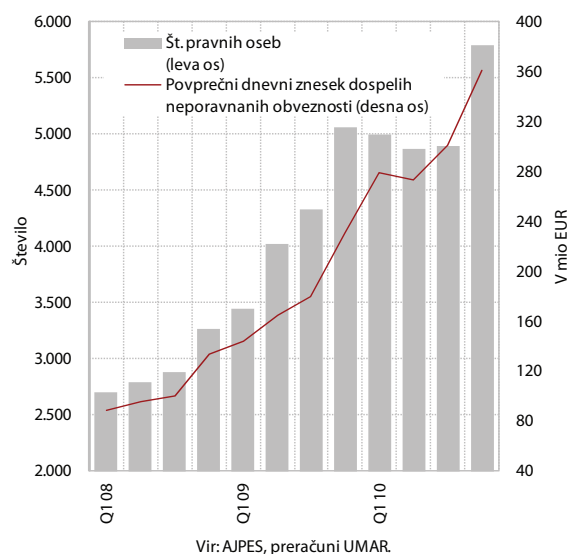

oseb na področju trgovine, vzdrževanja in popravil motornih vozil (dobra petina), največji povprečni znesek dospelih neporavnanih obveznosti pa so, enako kot decembra predhodnega leta, imele pravne osebe na področju gradbeništva (skoraj tretjina). Po evidencah samostojnih podjetnikov in drugih fizičnih oseb, ki opravljajo registrirane dejavnosti, pa je imelo decembra lani dospelih neporavnanih obveznosti neprekinjeno več kot pet dni v mesecu 8.670 fizičnih oseb, v povprečnem dnevem znesku 100 mio EUR. Konec leta je bilo največ obravnavanih fizičnih oseb na področju gradbeništva (dobra četrtina), ki mu sledita dejavnost trgovine,

Tabela 11: Pravne osebe z dospelimi neporavnanimi obveznostmi neprekinjeno več kot pet dni v mesecu, december 2010

Področja dejavnosti	Št. pr oseb z dospelimi nepor. obv.	Rast dec. 10/ dec. 09, v %	Rast I-XII 10/ I-XII 09, v %	Rast I-XII 10/ I-XII 08, v %	Povp. dnevni znesek dosp. nepor. obv., v EUR	Rast dec. 10/ dec. 09, v %	Rast I-XII 10/ I-XII 09, v %	Rast I-XII 10/ I-XII 08, v %	Povp. dnevni znesek dosp. nepor. obv. na pr. os., v EUR
Gradbeništvo	1.319	2,4	22,6	108,3	113.853.516	45,5	92,9	324,3	86.318
Trgovina; vzdrževanje in popravila motornih vozil	1.330	22,8	20,1	45,9	54.680.503	43,5	12,0	44,6	41.113
Finančne in zavarovalniške dejavnosti	81	47,3	47,4	87,1	49.401.841	7,0	199,1	721,7	609.899
Strokovne, znanstvene in tehnične dejavnosti	671	25,0	22,2	79,0	42.191.467	102,8	8,6	115,1	62.878
Predelovalne dejavnosti	785	18,6	21,7	84,2	40.636.782	40,4	84,3	183,0	51.767
Promet in skladiščenje	377	10,2	28,3	104,6	22.043.352	109,4	126,0	213,7	58.470
Poslovanje z nepremičninami	168	37,7	32,2	104,8	17.511.787	184,0	107,6	359,1	104.237
Gostinstvo	466	15,1	17,9	79,3	16.243.086	62,8	32,6	79,3	34.856
Druge dejavnosti	905	19,4	19,6	61,5	30.466.786	71,3	46,1	143,7	33.665
Skupaj	6.102	16,2	21,9	76,3	387.029.120	50,8	68,9	191,9	63.427

Vir: AJPES.

<sup>18</sup> Obravnavane evidence vključujejo le neporavnane obveznosti iz naslova sodnih sklepov o izvršbi in iz naslova davčnega dolga, ne pa tudi ostalih neporavnanih obveznosti iz naslova neplačanih računov med upniki in dolžniki.

**Tabela 12: Samostojni podjetniki in druge fizične osebe, ki opravljajo registrirane dejavnosti z dospelimi nepravilnimi obveznostmi neprekinjeno več kot pet dni v mesecu, december 2010**

Področja dejavnosti	Št. SP in drugih fizičnih oseb	Rast dec. 10/ jan. 10, v %	Povprečni dnevni znesek dosp. nepor. obv., v EUR	Rast dec. 10/ jan. 10, v %	Povprečni dnevni znesek dosp. nepor. obv. na SP in druge fizične osebe, v EUR
Gradbeništvo	2.292	37,8	30.095.564	85,2	13.131
Trgovina; vzdrževanje in popravila motornih vozil	1.299	52,6	15.863.560	57,6	12.212
Predelovalne dejavnosti	989	n.p.	13.261.387	50,7	13.409
Promet in skladiščenje	760	38,9	12.418.536	86,3	16.340
Gostinstvo	1.001	49,9	12.270.053	58,7	12.258
Strokovne, znanstvene in tehnične dejavnosti	728	72,9	4.608.083	44,9	6.330
Druge raznovrstne poslovne dejavnosti	369	73,2	2.814.276	23,9	7.627
Kulturne, razvedrilne in rekreacijske dejavnosti	187	85,1	1.315.773	127,1	7.036
Druge dejavnosti	1.045	-22,2	7.764.687	78,5	7.430
Skupaj	8.670	49,3	100.411.919	67,6	11.582

Vir: AJPES.

vzdrževanja in popravil motornih vozil ter gostinstvo. Tudi po teh evidencah je bil povprečni dnevni znesek dospelih nepravilnih obveznosti največji na področju gradbeništva (skoraj tretjina), sledita pa mu trgovina, vzdrževanje in popravila motornih vozil ter predelovalne dejavnosti.

Obravnani podatki kažejo, da se je problem plačilne nesposobnosti v zadnjih dveh letih precej poglobil. Med pravnimi osebami z dospelimi nepravilnimi obveznostmi več kot pet dni v mesecu je imelo lani povprečno mesečno največ pravnih oseb dospele nepravilne obveznosti do treh mesecev (39,8 %), malo manj (37,0 %) jih je imelo dospele nepravilne obveznosti od treh mesecev do enega leta, slaba četrtnina (23,2 %) pa več kot eno leto. Na poglobljanje problema

plačilne nesposobnosti v lanskem letu kaže predvsem to, da se je najbolj povečalo število pravnih oseb z dospelimi nepravilnimi obveznostmi več kot eno leto.<sup>19</sup> Njihovo povprečno mesečno število se je lani povečalo za 42,0 %, sledijo pravne osebe z dospelimi nepravilnimi obveznostmi od treh mesecev do enega leta (29,0 %), najmanjše pa je bilo povečanje števila pravnih oseb z dospelimi nepravilnimi obveznostmi do treh mesecev (7,5 %). V obdobju dveh let gospodarske krize med letoma 2010 in 2008 se je sicer najbolj povečalo povprečno mesečno število pravnih oseb z dospelimi nepravilnimi obveznostmi od treh mesecev do enega leta (109,2 %). Slika je podobna tudi pri povprečnem mesečnem znesku dospelih nepravilnih obveznosti, kjer se je lani najbolj povečal znesek dospelih nepravilnih obveznosti od treh mesecev do enega leta (93,9 %), znesek dospelih nepravilnih obveznosti več kot eno leto pa se je povečal za 81,7 %.

**Slika 38: Povprečno mesečno število pravnih oseb z dospelimi nepravilnimi obveznostmi neprekinjeno več kot 5 dni v mesecu – po časovnih obdobjih**

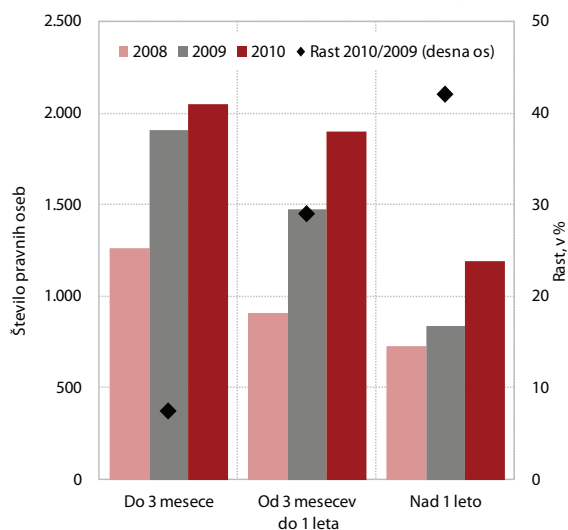

Vir: AJPES, preračuni UMAR.

V letu 2010 je bilo v primerjavi s predhodnim letom začetih 1,5-krat več prisilnih poravn nad pravnimi osebami, 64,7% več stečajnih postopkov in 43,7% več osebnih stečajev nad samostojnimi podjetniki. Lani je bilo po Zakonu o finančnem poslovanju, postopkih zaradi insolventnosti in prisilnem prenehanju<sup>20</sup> začetih 35 postopkov prisilnih poravn nad pravnimi osebami, največ na področju gradbeništva, sledita pa mu predelovalne dejavnosti ter dejavnost trgovine, vzdrževanja in popravil motornih vozil. V letu 2010 je bilo začetih 448 stečajnih postopkov nad pravnimi osebami, od tega največ na področju trgovine, vzdrževanja in popravil motornih vozil, predelovalnih dejavnosti in gradbeništva. Nad

<sup>19</sup> Dospеле nepravilne obveznosti več kot eno leto so bile do 15. januarja 2008 po staremu zakonu (2. točka 25. člena Zakona o prisilni poravnavi, stečaju in likvidaciji – ZFPF) eden od pogojev, da je sodišče po uradni dolžnosti začelo postopek izbrisa pravne osebe, samostojnega podjetnika in druge fizične osebe, ki opravlja registrirano dejavnost, z dospelimi nepravilnimi obveznostmi več kot eno leto iz sodnega registra.

<sup>20</sup> Zakon o finančnem poslovanju, postopkih zaradi insolventnosti in prisilnem prenehanju (ZFPIPP) od 1. oktobra 2008 dalje ureja postopke zaradi insolventnosti poslovnih subjektov.

Slika 39: Povprečni mesečni skupni znesek nepopravnih obveznosti- po časovnih obdobjih

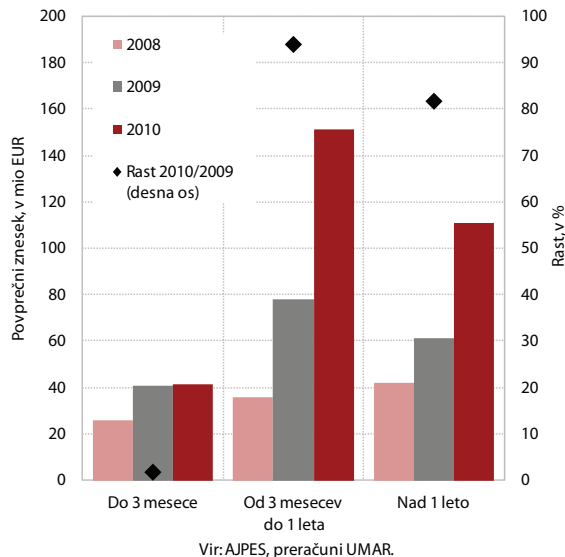

samostojnimi podjetniki je bilo začeti 69 osebnih stečajev, največ na področju gradbeništva, ki mu sledijo dejavnosti trgovine, vzdrževanja in popravil motornih vozil, prometa in skladiščenja ter gostinstva. Lansko tako veliko povečanje obravnavanih začeti postopkov je deloma povezano z dopolnitvijo 14. člena ZFPPIPP<sup>21</sup>, ki je razširil opredelitev insolventnosti poslovnih subjektov in je začel veljati konec julija 2009.

Slika 40: Začetek stečajnih postopkov

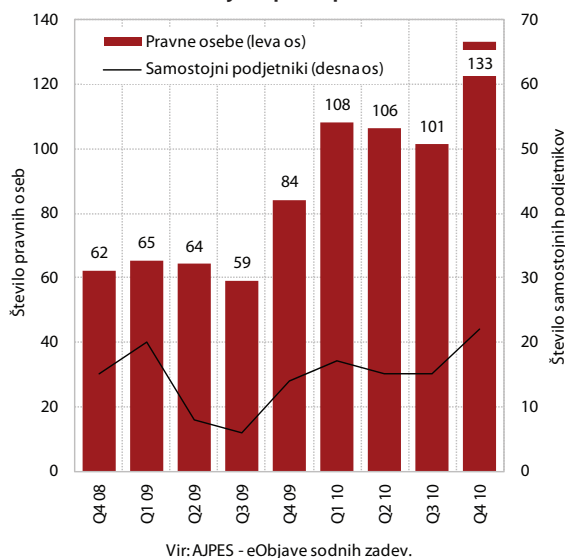

## Registrirana brezposelnost v letu 2010

V letu 2010 so bile v povprečju registrirane 100.504 brezposelne osebe, kar je 14.151 oseb (16,4 %) več kot leta 2009. V povprečju se je število registriranih brezposelnih oseb povečalo na vseh izobrazbenih ravneh, v vseh starostnih razredih ter po obeh spolih. Med temi kategorijami se je najbolj povečalo število brezposelnih s terciarno izobrazbo (za 28,7 %), brezposelnih, starih nad 50 let (za 19,8 %), in moških (za 19,8 %). Veliko povečanje števila starejših registriranih brezposelnih ob koncu leta 2010 je verjetno posledica novega Zakona o urejanju trga dela in pričakovanega novega Zakona o pokojninskem in invalidskem zavarovanju, povečanje brezposelnih moških pa je v veliki meri povezano s slabimi razmerami v gradbeništvu. Zaradi nezadostnega števila novih zaposlitev se je v letu 2010 v primerjavi z letom 2009 povečalo tudi število dolgotrajno brezposelnih (za 35,8 %) ter iskalcev prve zaposlitve (za 17,9 %). Povprečni čas trajanja brezposelnosti pa je bil v primerjavi z letom 2009 krajši za 20 dni. Zmanjšal se je v večini opazovanih kategorij (nekvalificirani delavci, moški in ženske), medtem ko so bile osebe z visoko izobrazbo brezposelne malenkost dlje. Še vedno so najdlje brezposelne ženske in nekvalificirane osebe. Število brezposelnih se je povečalo v vseh regijah; najbolj v Osrednjeslovenski (25,2 %), Spodnjeposavski (18,9 %), Goriški (18,5 %) ter Notranjsko-kraški (18,4 %). Število registriranih brezposelnih je v letu 2010 do septembra naraščalo počasi, proti koncu leta pa je začelo naraščati bolj od naših pričakovanj v času priprave Jesenske napovedi. Konec decembra 2010 je bilo registriranih 110.021 brezposelnih oseb, kar je 13.349 (13,8 %) oseb več kot decembra 2009, tako visoko pa ni bilo že od marca 2000. Po desezoniranih podatkih se število brezposelnih skoraj neprekinjeno zvišuje že od junija 2008.

Slika 41: Število registriranih brezposelnih in mesečna rast

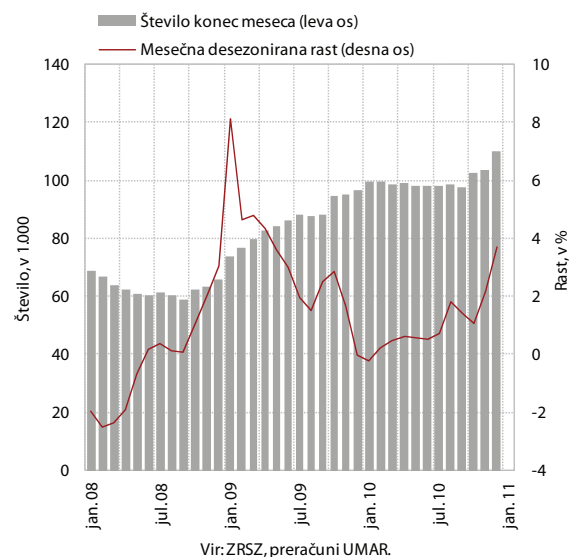

<sup>21</sup> Uradni list RS, št. 59/09.

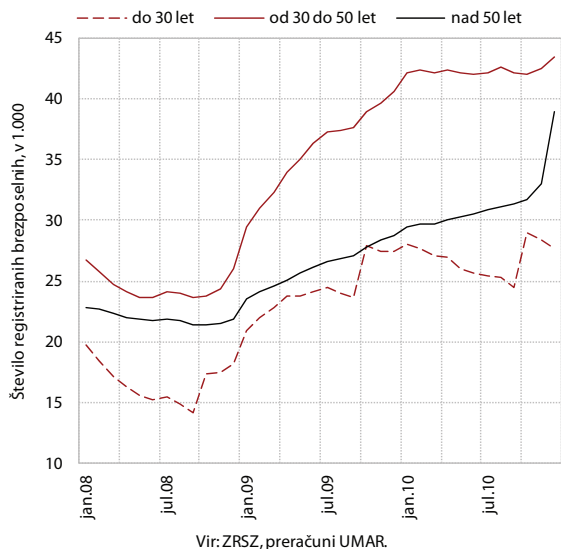

**Slika 42: Registrirani brezposelni po starosti**

Leta 2010 se je na novo prijavilo 109.174 brezposelnih oseb, kar je 5.322 (-4,6 %) oseb manj kot leta 2009, odjavilo pa se jih je 95.825 (11.762 oseb oz. 14,0 % več kot leto prej). Glede na stopnjo izobrazbe se je najbolj znižal priliv brezposelnih oseb z nižjo izobrazbo (-13,8 %), nižji je bil tudi priliv oseb s srednjo izobrazbo (-2,5 %), priliv oseb z višjo in visoko izobrazbo pa se je v primerjavi z 2009 povišal (za 9,6 %). Manj se je prijavilo tudi iskalcev prve zaposlitve (-1,2 %). Največji mesečni priliv brezposelnih je bil decembra (14.846 na novo prijavljenih oseb). V letu 2010 je izgubilo delo 83.466 oseb (7,8 % manj kot v letu 2009), med njimi pa so

se zmanjšale nekatere najpomembnejše kategorije. Manj je bilo novo prijavljenih brezposelnih oseb, ki so izgubile delo zaradi stečajev, iztekov delovnega razmerja za določen čas ter poslovnih razlogov oz. prisilne poravnave, bistveno več pa je bilo oseb, ki so izgubile delo zaradi prenehanja poslovanja zasebnika. Po drugi strani so v letu 2010 dobile delo 57.004 brezposelne osebe (8.451 oseb oz. 17,4 % več kot v letu 2009), iz različnih drugih razlogov (upokojitvev, šolanje, črtanje zaradi kršitev obveznosti, prepisi med evidencami ipd.) pa se je število brezposelnih zmanjšalo še za 29.900 oseb (4,8 % več kot leto prej).

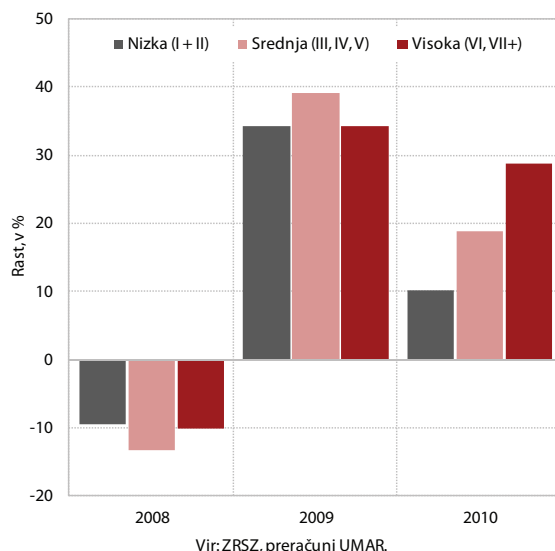
**Slika 43: Registrirani brezposelni po izobrazbi**

**Tabela 13: Tokovi v registrirano brezposelnost**

	Število v 1.000					Sprememba, v %			
	2006	2007	2008	2009	2010	2007	2008	2009	2010
<b>A Število ob začetku leta</b>	<b>92,6</b>	<b>78,3</b>	<b>68,4</b>	<b>66,2</b>	<b>96,7</b>	<b>-15,4</b>	<b>-12,6</b>	<b>-3,2</b>	
<b>Skupaj prilivi med letom</b>	<b>90,2</b>	<b>73,5</b>	<b>70,8</b>	<b>114,5</b>	<b>109,2</b>	<b>-18,5</b>	<b>-3,8</b>	<b>61,7</b>	<b>-4,6</b>
- iskalci prve zaposlitve	18,6	14,7	12,5	17,0	16,8	-20,7	-15,1	35,8	-1,2
- izgubili delo	63,8	52,5	53,0	90,5	83,5	-17,6	1,0	70,7	-7,8
od tega: iztek d.r.za dol.čas	33,4	28,3	29,4	45,1	40,8	-15,3	4,2	53,3	-9,5
<b>B</b>									
stečaj	3,1	1,9	2,4	9,3	5,4	-40,9	30,1	285,3	-41,7
prenehanje posl. zasebnikov	0,2	0,1	0,1	0,1	2,9	-39,4	-1,7	6,1	2286,9
poslovni razlogi, prisilna poravnava	10,8	8,5	8,3	22,3	21,6	-20,9	-2,0	168,2	-3,3
- prehod iz drugih evidenc	7,9	6,3	5,2	7,4	8,9	-20,0	-16,8	41,8	20,4
<b>C Skupaj A + B</b>	<b>182,8</b>	<b>151,8</b>	<b>139,2</b>	<b>180,7</b>	<b>205,8</b>	<b>-16,9</b>	<b>-8,3</b>	<b>29,8</b>	<b>13,9</b>
Skupaj odlivi med letom	104,5	83,4	73,0	84,1	95,8	-20,1	-12,6	15,2	14,0
- dobili delo	57,4	49,1	41,7	48,6	57,0	-14,5	-15,2	16,5	17,4
- črtani iz razlogov ki ne pomenijo zaposlitve	42,2	31,7	27,1	28,3	32,1	-24,7	-14,5	4,4	13,4
<b>D</b>									
od tega: šolanje	4,0	4,6	2,8	4,5	4,5	16,4	-40,1	60,7	0,8
upokojitvev	4,0	4,5	4,9	5,8	7,3	11,2	9,9	17,1	26,4
kršitev obveznosti	18,8	11,7	10,0	10,2	11,8	-37,8	-14,6	2,1	15,4
- prenos v druge evidenc	4,9	2,6	4,1	7,2	6,7	-47,3	61,2	73,2	-6,8
<b>E Število ob koncu leta (E = C - D)</b>	<b>78,3</b>	<b>68,4</b>	<b>66,2</b>	<b>96,7</b>	<b>110,0</b>	<b>-12,6</b>	<b>-3,2</b>	<b>45,9</b>	<b>13,8</b>

Vir: ZRSZ, preračuni UMAR.

Medtem ko je bilo v letu 2010 prijavljenih za 8,2 % več potreb po delavcih kot v 2009, je bilo realiziranih potreb manj za 6,5 %. Če vzamemo v obzir le večje dejavnosti, je bilo v letu 2010 v primerjavi z letom 2009 največje povečanje potreb po delavcih v predelovalnih dejavnostih (31,3 %) ter v strokovnih, znanstvenih in tehničnih dejavnostih (28,5 %), največje znižanje povpraševanja po delavcih pa v kmetijstvu (-11,9 %), gradbeništvu (-5,3 %) ter dejavnosti javne uprave in obrambe (-4,8 %). Delež prostih delovnih mest za določen čas se je v primerjavi z letom 2009 povečal za 2,6 o. t., na 80,7 %, delež realiziranih zaposlitev za določen čas (80,6 %) pa za 1,2 o. t. Število delovnih dovoljenj za tujce se je leta 2010 znižalo za nadaljnjih 11 tisoč oz. 12,7 %. Med dejavnostmi, ki zaposlujejo največ tujcev, se je najbolj znižalo v gradbeništvu (-25,3 %) in trgovini (-15,1 %).

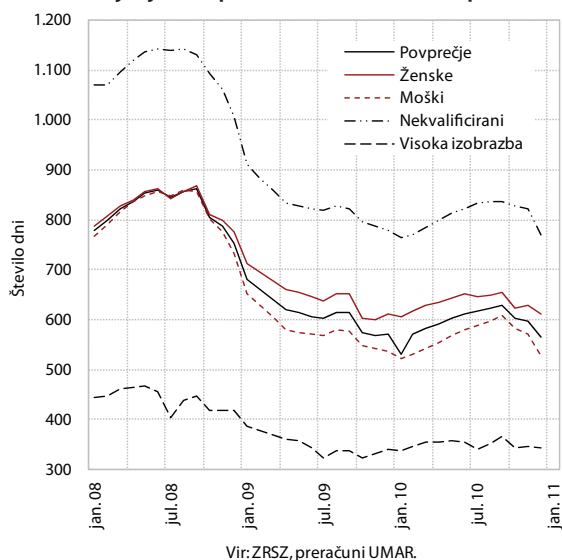
Slika 44: Trajanje brezposelnosti – izbrane skupine





# statistična priloga



Pomembnejši kazalci	2005	2006	2007	2008	2009	2010	2011	2012
						Jesenska napoved 2010		
						napoved	napoved	napoved
Bruto domači proizvod (realne stopnje rasti, v %)	4,5	5,9	6,9	3,7	-8,1	0,9	2,5	3,1
BDP v mio EUR (tekoče cene in tekoči tečaj)	28.750	31.055	34.568	37.305	35.384	35.792	37.227	39.033
BDP na prebivalca, v EUR (tekoče cene in tekoči tečaj)	14.369	15.467	17.123	18.450	17.331	17.575	18.240	19.087
BDP na prebivalca po kupni moči (PPS) <sup>1</sup>	19.700	20.700	22.100	22.800	20.300			
BDP na prebivalca po kupni moči (PPS EU 27 = 100) <sup>1</sup>	87	88	89	91	86			
Bruto nacionalni dohodek (tekoče cene in tekoči fiksni tečaj)	28.506	30.682	33.834	36.289	34.704	35.256	36.552	38.223
Bruto nacionalni razpoložljivi dohodek (tekoče cene in tekoči fiksni tečaj)	28.362	30.467	33.607	35.914	34.448	35.220	36.525	38.183
Stopnja brezposelnosti, registrirana	10,2	9,4	7,7	6,7	9,1	10,7	11,0	10,6
Stopnja brezposelnosti, anketna	6,5	6,0	4,9	4,4	5,9	7,2	7,1	6,9
Produktivnost dela (BDP na zaposlenega)	4,7	4,3	3,8	0,9	-6,4	3,2	2,9	3,0
Inflacija <sup>2</sup> , povprečje leta	2,5	2,5	3,6	5,7	0,9	2,1	2,7	2,2
Inflacija <sup>2</sup> , konec leta	2,3	2,8	5,6	2,1	1,8	2,8	2,2	2,3
<b>MENJAVA S TUJINO – PLAČILNO-BILANČNA STATISTIKA</b>								
Izvoz proizvodov in storitev <sup>3</sup> (realne stopnje rasti, v %)	10,6	12,5	13,7	3,3	-17,7	7,0	5,9	7,0
Izvoz proizvodov	10,3	13,4	13,9	0,6	-18,1	8,7	5,9	7,2
Izvoz storitev	12,0	8,6	13,2	16,2	-16,1	0,6	5,5	6,0
Uvoz proizvodov in storitev <sup>3</sup> (realne stopnje rasti, v %)	6,6	12,2	16,7	3,8	-19,7	5,6	4,5	5,9
Uvoz proizvodov	6,8	12,7	16,2	3,1	-20,9	6,2	4,4	5,8
Uvoz storitev	5,5	8,8	19,7	8,7	-12,3	2,8	5,6	6,6
Saldo tekočega računa plačilne bilance, v mio EUR	-498	-771	-1646	-2489	-526	-330	-386	-427
- delež v primerjavi z BDP, v %	-1,7	-2,5	-4,8	-6,7	-1,5	-0,9	-1,0	-1,1
Bruto zunanji dolg, v mio EUR	20.496	24.067	34.752	38.997	40.008	42.341 <sup>5</sup>	-	-
- delež v primerjavi z BDP, v %	71,3	77,5	100,5	104,5	113,1	-	-	-
Razmerje USD za 1 EUR	1,244	1,254	1,371	1,471	1,393	1,310	1,294	1,294
<b>DOMAČE POVPRŠEVANJE – STATISTIKA NACIONALNIH RAČUNOV</b>								
Zasebna potrošnja (realne stopnje rasti, v %)	2,6	2,9	6,7	2,9	-0,8	-0,5	1,0	2,0
- delež v BDP, v % <sup>4</sup>	54,2	52,8	52,7	53,0	55,4	55,6	55,5	55,1
Državna potrošnja (realne stopnje rasti, v %)	3,4	4,0	0,7	6,2	3,0	0,7	-0,8	1,4
- delež v BDP, v % <sup>4</sup>	19,0	18,8	17,3	18,1	20,3	20,4	19,7	19,5
Investicije v osnovna sredstva (realne stopnje rasti, v %)	3,7	10,1	12,8	8,5	-21,6	-3,5	4,0	4,3
- delež v BDP, v % <sup>4</sup>	25,5	26,5	27,7	28,8	23,9	23,0	23,3	23,7
Vir podatkov: SURS, Banka Slovenije, Eurostat (september 2010); preračuni in napovedi UMAR (Jesenska napoved, september 2010).								
Opombe: <sup>1</sup> Merjeno v standardih kupne moči (PPS); <sup>2</sup> Merilo inflacije je indeks cen življenjskih potrebščin; <sup>3</sup> Plačilnobilančna statistika (izvoz F.O.B., uvoz F.O.B.); z izračunom realnih stopenj je izločen vpliv medvalutnih sprememb in cen na tujih trgih; <sup>4</sup> deleži v BDP so preračunani v tekočih cenah in fiksni tečaju 2007 (EUR=239,64); <sup>5</sup> konec novembra 2010.								

Proizvodnja	2007	2008	2009	2008		2009				2010			2008		2009		
				Q3	Q4	Q1	Q2	Q3	Q4	Q1	Q2	Q3	11	12	1'	2	3
<b>INDUSTRIJSKA PROIZVODNJA, medletna rast v %</b>																	
Industrija B+C+D	7,2	2,5	-17,4	3,3	-7,7	-18,2	-24,6	-18,4	-7,1	-0,3	11,2	8,1	-11,7	-13,2	-17,1	-21,5	-15,9
B Rudarstvo	5,5	5,5	-2,9	7,1	-1,2	-6,7	-13,7	6,1	4,8	-8,2	14,1	26,4	-14,7	18,8	-6,9	-3,8	-9,2
C Predelovalne dejavnosti	8,5	2,6	-18,7	3,7	-8,4	-20,0	-25,9	-19,5	-7,9	0,2	12,1	8,0	-12,5	-15,4	-18,9	-23,8	-17,3
D Oskrba z elektriko, plinom, paro	-11,1	2,1	-6,6	-1,1	4,5	-3,1	-8,6	-9,7	-5,5	-2,8	-0,4	3,5	4,7	7,5	-5,1	-1,3	-2,7
<b>GRADBENIŠTVO<sup>2</sup>, medletna rast vrednosti opravljenih gradbenih del v %</b>																	
Gradbeništvo skupaj	18,5	15,7	-21,0	15,7	4,2	-19,2	-19,0	-24,5	-20,5	-18,9	-16,8	-16,4	-2,3	-3,6	-26,9	-22,7	-9,7
Stavbe	14,3	11,5	-22,5	11,5	-2,0	-20,8	-21,8	-27,4	-19,6	-7,4	-12,4	-16,5	-11,5	-6,9	-32,7	-17,3	-12,7
Gradbeni inženirski objekti	21,9	18,9	-19,9	18,6	8,9	-17,6	-17,2	-22,6	-21,1	-29,3	-19,6	-16,2	5,4	-0,6	-20,3	-27,5	-7,3
<b>PROMET, mio tkm, medletna rast v %</b>																	
Tonski km v cestnem prevozu	13,4	18,4	-9,2	7,7	17,2	-12,7	-7,6	-12,3	-4,7	19,8	10,7	-	-	-	-	-	-
Tonski km v železniškem prevozu	6,8	-2,3	-24,2	2,9	-3,6	-24,1	-26,0	-30,7	-15,9	18,8	33,9	-	-	-	-	-	-
<b>TRGOVINA, medletna rast v %</b>																	
Skupni realni prihodek*	9,7	10,1	-13,0	10,5	2,3	-10,1	-15,5	-16,0	-10,0	-1,4	4,9	4,6	1,0	3,1	-6,2	-15,5	-8,6
Realni prihodek v trgovini na drobno	6,1	12,2	-10,6	12,7	7,2	-5,5	-11,3	-13,8	-11,1	-4,7	0,3	2,0	7,0	7,1	2,3	-13,3	-5,2
Realni prihodek v trgovini z motornimi vozili in popravila motornih vozil	19,2	6,2	-21,7	5,6	-9,9	-24,0	-28,0	-23,6	-8,1	6,3	15,3	11,1	-12,5	-10,1	-27,6	-24,5	-20,4
Nominalni prihodek v trgovini na debelo in posredništvu pri prodaji	16,1	17,1	-21,4	20,9	4,8	-16,4	-23,9	-26,7	-18,1	-7,9	3,9	7,7	2,1	0,5	-16,9	-19,2	-13,2
<b>TURIZEM, medletna rast v %, nova metodologija - prelom časovne serije podatkov v letu 2009</b>																	
Skupaj, prenočitve	7,0	1,8	-3,4	1,8	0,6	-3,5	-4,6	-1,8	-5,3	-0,4	-2,4	-2,2	3,4	12,3	2,7	-5,7	-7,0
Domači gostje, prenočitve	4,9	5,2	2,8	4,7	7,2	4,3	1,2	6,7	-4,0	1,3	-3,0	-9,6	12,3	15,6	7,7	-1,0	8,9
Tuji gostje, prenočitve	8,4	-0,5	-8,0	0,1	-4,8	-10,6	-8,6	-7,1	-6,4	-2,1	-2,0	3,2	-4,1	9,1	-0,7	-12,2	-19,3
Nominalni prihodek v gostinstvu	9,7	6,7	-7,8	7,0	3,9	-3,9	-8,2	-8,0	-11,0	0,0	1,5	4,2	4,1	-0,6	-1,4	-6,7	-3,7
<b>KMETIJSTVO</b>																	
Odkup pridelkov, v mio EUR	492,2	529,9	449,3	134,1	152,3	105,4	105,9	109,0	129,0	94,6	106,7	115,6	45,3	58,1	32,9	32,6	39,9
<b>POSLOVNE TENDENCJE (vrednost kazalnika**)</b>																	
Kazalnik gospodarske klime	14	3	-22	7	-15	-31	-28	-18	-13	-12	-9	-6	-17	-24	-31	-29	-33
<b>Kazalnik zaupanja</b>																	
v predelovalnih dejavnostih	11	-5	-23	-3	-27	-35	-27	-19	-13	-7	-1	3	-28	-32	-37	-33	-34
v gradbeništvu	19	2	-50	3	-21	-43	-51	-54	-51	-57	-60	-56	-21	-35	-40	-40	-49
v storitvenih dejavnostih	29	27	-14	30	7	-19	-24	-10	-1	-1	-5	-2	6	-6	-15	-16	-26
v trgovini na drobno	27	22	-13	26	8	-17	-18	-9	-7	-6	10	11	0	-3	-14	-16	-20
potrošnikov	-11	-20	-30	-16	-29	-39	-32	-22	-25	-25	-22	-27	-34	-35	-43	-37	-37
Vir podatkov: SURS. Opombe: <sup>1</sup> Le za podjetja z dejavnostjo oskrbe z energijo, <sup>2</sup> V raziskovanje so zajeta vsa večja gradbena podjetja, ter še nekatera negradbena podjetja, ki izvajajo gradbeno dejavnost; *Skupaj trgovina na drobno, trgovina z motornimi vozili in vzdrževanje le-teh ter trgovina na drobno z motornimi gorivi, **desezonirani podatki SURS.																	

2009												2010												2011	
4	5	6	7	8	9	10	11	12	1	2	3	4	5	6	7	8	9	10	11	12	1	1			
-29,8	-22,2	-21,6	-20,8	-17,5	-16,8	-19,6	-1,7	4,7	-8,8	-1,2	8,3	9,1	14,3	10,2	6,9	13,5	4,9	5,6	5,3	-	-				
-21,7	-10,2	-7,9	4,5	13,3	1,8	-4,3	32,4	-14,8	-7,2	-18,0	0,2	10,7	20,9	10,6	18,5	39,6	22,5	24,5	-4,4	-	-				
-31,6	-23,6	-22,5	-22,1	-19,4	-17,2	-20,8	-2,6	5,2	-8,8	-0,7	9,2	10,3	15,1	11,0	7,6	14,4	3,7	5,4	6,1	-	-				
-9,5	-4,7	-11,3	-9,6	-7,3	-11,9	-5,6	-4,6	-6,3	-7,7	-2,0	1,9	-2,1	3,1	-2,2	-3,6	1,1	13,6	2,2	0,3	-	-				
-20,4	-20,8	-15,9	-20,8	-19,5	-32,0	-28,3	-18,3	-9,5	-11,3	-24,2	-19,8	-17,9	-15,5	-17,2	-17,4	-13,0	-18,7	-18,0	-16,0	-	-				
-18,0	-23,5	-23,4	-23,2	-26,8	-31,4	-28,2	-20,0	-7,4	-6,6	-10,2	-5,5	-13,7	-7,5	-15,8	-11,2	-17,8	-20,3	-17,4	-26,5	-	-				
-22,0	-19,1	-10,7	-19,4	-14,1	-32,3	-28,4	-17,2	-11,3	-15,9	-38,5	-30,8	-20,6	-20,3	-18,0	-21,0	-10,0	-17,6	-18,3	-8,8	-	-				
-	-	-	-	-	-	-	-	-	-	-	-	-	-	-	-	-	-	-	-	-	-				
-	-	-	-	-	-	-	-	-	-	-	-	-	-	-	-	-	-	-	-	-	-				
-16,7	-17,1	-12,6	-14,8	-15,1	-18,2	-13,0	-11,1	-5,9	-4,8	-3,6	4,2	3,1	4,2	7,3	2,3	4,9	6,6	3,9	8,4	-	-				
-9,3	-14,9	-9,5	-11,5	-13,3	-16,7	-12,9	-13,5	-7,0	-8,5	-5,2	-0,5	-1,6	-1,0	3,6	1,8	1,1	3,2	1,3	3,4	-2,0	-				
-34,7	-25,7	-23,1	-25,6	-20,6	-24,6	-16,0	-7,2	-1,2	5,2	-0,4	14,1	14,4	15,9	15,5	3,5	15,4	14,4	9,6	18,8	16,6	-				
-24,9	-25,3	-21,2	-27,5	-24,8	-27,6	-23,4	-19,0	-11,1	-10,8	-13,1	-0,9	-3,4	4,7	10,6	2,9	7,8	5,7	1,4	4,5	-	-				
2,4	-11,9	-2,7	-3,4	0,8	-3,9	-2,9	-7,2	-6,5	1,0	-2,1	0,1	-1,7	-3,0	-2,5	-1,7	-3,6	-0,3	2,5	-0,8	-1,0	-				
3,3	-2,8	2,9	8,9	6,8	2,1	1,9	-5,1	-9,2	3,5	-0,1	1,1	2,1	-7,2	-3,3	-9,0	-11,1	-7,9	-3,0	-0,5	3,0	-				
1,7	-17,4	-6,7	-11,7	-3,0	-7,3	-6,5	-9,3	-3,7	-0,9	-5,2	-1,0	-4,6	-0,1	-1,8	4,3	1,6	4,4	7,0	-1,1	-4,0	-				
-6,1	-9,3	-9,2	-7,8	-5,9	-10,3	-11,2	-11,6	-10,3	0,5	-1,5	1,1	-1,5	2,4	3,6	5,7	4,5	2,5	6,9	5,1	-	-				
36,3	35,5	34,1	35,9	33,8	39,2	43,4	38,4	47,2	29,7	28,6	36,4	35,5	36,0	35,1	37,4	36,2	42,1	45,7	44,1	-	-				
-34	-25	-24	-21	-19	-13	-13	-14	-13	-10	-11	-15	-12	-8	-6	-5	-7	-7	-8	-8	-8	-7				
-32	-27	-22	-23	-20	-14	-16	-12	-11	-6	-8	-6	-2	-1	1	6	1	1	2	-2	-1	4				
-53	-46	-53	-49	-59	-55	-56	-47	-49	-56	-55	-61	-63	-57	-59	-60	-57	-51	-51	-53	-56	-56				
-27	-22	-22	-13	-12	-5	2	-5	-1	6	2	-10	-8	-4	-3	-1	-3	-3	-7	-2	0	1				
-17	-18	-19	-16	-6	-6	-7	-7	-6	-6	-6	-5	9	9	13	9	13	11	11	9	10	5				
-41	-30	-24	-25	-26	-16	-26	-24	-26	-26	-24	-26	-24	-22	-21	-27	-28	-26	-26	-24	-26	-26				



Trg dela	2007	2008	2009	2008		2009				2010			2008		2009	
				Q3	Q4	Q1	Q2	Q3	Q4	Q1	Q2	Q3	11	12	1	2
<b>FORMALNO AKTIVNI (A=B+E)</b>	925,3	942,5	944,5	942,2	949,2	945,9	945,6	942,6	943,9	935,8	937,8	933,8	950,3	946,5	946,2	945,9
<b>FORMALNO DELOVNO AKTIVNI (B=C+D)<sup>1</sup></b>	854,0	879,3	858,2	881,7	885,1	869,0	861,0	854,3	848,4	836,3	839,2	835,4	886,9	880,3	872,2	868,7
V kmetijstvu, gozdarstvu, ribištvu	40,4	39,7	37,9	39,2	38,9	37,8	38,0	37,9	37,8	31,9	34,6	34,0	38,9	38,8	37,8	37,8
V industriji in gradbeništvu	321,9	330,4	306,9	333,0	330,4	317,4	309,3	304,0	296,8	290,9	289,2	287,0	331,5	325,9	320,1	317,4
- v predelovalnih dejavnostih	223,6	222,4	199,8	222,3	219,1	209,5	201,4	196,7	191,7	190,0	189,4	188,1	219,8	216,3	211,8	209,6
- v gradbeništvu	78,4	87,9	86,8	90,5	91,1	87,8	87,6	86,9	84,8	80,9	79,6	78,6	91,5	89,5	88,3	87,7
V storitvah	491,6	509,1	513,4	509,4	515,9	513,8	513,7	512,4	513,7	513,5	515,3	514,3	516,5	515,6	514,4	513,6
- v javni upravi	50,3	51,0	51,5	51,1	51,0	51,1	51,5	51,7	51,6	51,8	52,3	52,1	51,1	50,8	51,2	51,0
- v izobraževanju, zdravstvu in socialnem varstvu	108,8	111,1	113,8	110,1	112,4	113,2	114,1	113,3	114,7	115,9	116,8	116,3	112,5	112,6	112,8	113,2
<b>ZAPOSLENI (C)<sup>1</sup></b>	766,0	789,9	767,4	792,7	795,3	779,7	770,8	762,9	756,1	750,1	751,0	747,0	797,0	790,2	783,0	779,5
V podjetjih in organizacijah	696,1	717,6	699,4	719,8	722,0	709,9	701,9	695,5	690,5	687,2	688,7	685,7	723,4	718,1	712,6	709,7
Pri fizičnih osebah	69,9	72,3	67,9	73,0	73,2	69,8	68,8	67,4	65,7	62,9	62,3	61,4	73,5	72,2	70,4	69,7
<b>SAMOZAPOSLENI IN KMETJE (D)</b>	87,9	89,4	90,8	88,9	89,8	89,3	90,3	91,4	92,2	86,2	88,1	88,3	89,9	90,0	89,2	89,3
<b>REGISTRIRANI BREZPOSELNI (E)</b>	71,3	63,2	86,4	60,5	64,1	76,9	84,6	88,3	95,6	99,4	98,6	98,4	63,4	66,2	73,9	77,2
Ženske	39,1	33,4	42,4	32,1	33,0	38,4	41,6	43,2	46,4	47,0	46,8	47,8	32,6	33,7	37,2	38,5
Mladi (do 26. leta)	11,9	9,1	13,3	7,7	10,0	12,2	13,1	12,8	15,2	14,7	13,5	12,4	9,9	10,2	11,7	12,3
Starejši od 50 let	22,2	21,9	26,2	21,7	21,6	24,1	25,6	26,9	28,3	29,6	30,3	31,1	21,5	21,9	23,6	24,1
Brez strokovne izobrazbe	28,0	25,4	34,1	24,3	25,8	31,2	33,6	34,8	36,6	38,2	37,1	36,6	25,5	27,0	30,1	31,4
Brezposelni več kot 1 leto	36,5	32,3	31,5	31,9	31,0	31,0	30,4	31,1	33,4	38,1	41,8	44,0	30,9	30,8	31,2	31,0
Prejemniki nadomestil in pomoči	16,6	14,4	27,4	13,9	15,1	22,8	27,4	28,6	30,8	31,6	29,3	29,3	14,4	16,8	20,9	22,8
<b>STOPNJA REG. BREZP., (E/A, v %)</b>	7,7	6,7	9,1	6,4	6,8	8,1	8,9	9,4	10,1	10,6	10,5	10,5	6,7	7,0	7,8	8,2
Moški	6,2	5,6	8,3	5,4	5,8	7,3	8,1	8,5	9,3	10,1	9,9	9,7	5,7	6,1	6,9	7,3
Ženske	9,6	8,1	10,2	7,8	7,9	9,2	10,0	10,4	11,1	11,3	11,3	11,5	7,9	8,1	9,0	9,3
<b>TOKOVI AKTIVNEGA PREBIVALSTVA</b>	21,5	13,7	-5,2	1,9	1,9	-0,8	-0,1	-3,5	-0,8	-5,5	1,7	-3,4	-0,5	-3,8	-0,3	-0,2
Novi brezposelni iskalci prve zaposlitve	14,7	12,5	17,0	1,9	6,5	3,2	2,6	3,0	8,1	2,9	2,4	2,8	1,2	0,8	1,2	1,0
Izgubili delo	52,5	53,0	90,5	12,5	17,4	24,8	22,5	19,9	23,2	19,9	16,6	18,5	5,5	6,6	10,4	6,9
Brezposelni dobili delo	49,1	41,7	48,6	9,9	9,6	9,5	11,8	14,2	13,1	14,2	12,8	15,5	3,2	2,4	3,2	2,7
Drugi odlivi iz brezposelnosti (neto)	28,0	26,1	28,5	5,9	7,4	5,2	6,5	6,9	9,9	6,3	6,9	6,0	2,7	2,2	0,7	1,9
Prirast delovnih dovoljenj za tujce	10,1	13,2	-9,6	4,9	-1,2	-1,5	-1,8	-2,7	-3,6	-1,6	-1,0	-0,5	-0,4	-0,7	-0,6	-0,3
Upokojitve <sup>2</sup>	20,7	22,4	24,5	6,3	6,1	5,3	5,2	6,7	7,3	6,7	5,9	6,6	2,0	1,8	2,2	1,6
Drugi, ki so dobili delo, neto <sup>2</sup>	40,9	31,5	34,7	5,9	8,8	6,9	9,5	8,2	10,1	4,8	11,5	5,2	3,0	-0,3	1,7	2,2
<b>Potrebe po delavcih<sup>3</sup></b>	242,9	240,5	161,3	64,6	47,7	40,1	40,3	41,9	39,0	37,9	44,3	45,9	15,7	12,3	13,7	12,2
Od teh za določen čas, v %	76,5	74,5	78,1	76,5	74,7	74,9	77,9	80,8	78,6	78,9	81,2	82,2	75,6	73,1	72,0	75,0
<b>DELOVNA DOVOLJENJA ZA TUJCE</b>	60,2	81,1	86,6	86,3	90,5	91,5	90,2	84,9	79,7	77,1	75,7	74,9	90,4	90,7	90,7	91,2
Od vseh formalno aktivnih, v %	6,5	8,6	9,2	9,2	9,5	9,7	9,5	9,0	8,4	8,2	8,1	8,0	9,5	9,6	9,6	9,6
<b>NOVE ZAPOSLOTITVE</b>	160,0	162,7	111,4	42,7	38,1	27,5	27,3	28,2	28,3	23,6	25,1	27,9	11,4	8,9	10,2	8,1

Viri podatkov: SURS, ZRSZ, ZPIZ. Opombe: <sup>1</sup>Z januarjem 2005 je SURS prešel na novo metodologijo ugotavljanja formalno delovno aktivnega prebivalstva. Novi vir podatkov za zaposlene in samozaposlene razen kmetov je Statistični register delovno aktivnega prebivalstva (SRDAP), podatki o kmetih pa so napovedani s pomočjo ARIMA modela na osnovi četrletnih podatkov o kmetih iz Ankete o delovni sili. <sup>2</sup>Ocena UMAR na podlagi podatkov ZPIZ in ZRSZ; <sup>3</sup>po ZRSZ.

2009												2010										
3	4	5	6	7	8	9	10	11	12	1	2	3	4	5	6	7	8	9	10	11		
945,7	946,1	945,3	945,6	944,1	941,6	942,1	945,0	945,5	941,3	935,7	935,8	935,8	938,6	937,3	937,5	934,3	933,0	934,1	938,2	937,2		
866,0	863,2	860,8	859,1	855,6	853,5	853,8	850,4	850,0	844,7	836,1	836,0	836,9	839,3	838,9	839,3	835,9	834,0	836,2	835,5	833,4		
37,8	38,0	38,0	38,0	37,9	37,9	37,9	37,9	37,8	37,7	31,9	31,9	31,9	34,6	34,6	34,7	34,1	34,0	34,0	33,3	33,3		
314,7	311,8	309,1	307,1	305,3	303,9	302,8	298,8	297,6	294,0	291,5	290,6	290,7	289,9	289,2	288,6	287,9	286,5	286,6	285,8	283,9		
207,0	203,6	201,2	199,2	197,8	196,5	195,9	192,5	192,1	190,6	190,0	189,9	190,0	189,7	189,4	189,0	188,5	187,7	188,1	188,4	187,9		
87,5	87,8	87,5	87,5	87,2	86,9	86,5	86,0	85,2	83,3	81,5	80,7	80,5	80,1	79,5	79,3	79,1	78,6	78,2	77,1	75,8		
513,5	513,5	513,7	514,0	512,4	511,7	513,1	513,7	514,6	512,9	512,6	513,5	514,4	514,7	515,1	516,1	514,0	513,4	515,7	516,4	516,1		
51,3	51,4	51,5	51,6	51,7	51,7	51,8	51,6	51,7	51,6	51,6	51,8	52,0	52,3	52,3	52,4	52,2	52,1	52,1	52,0	52,0		
113,7	114,0	114,2	114,1	113,0	112,6	114,2	114,6	114,9	114,7	115,4	115,9	116,4	116,7	116,8	116,9	115,8	115,6	117,5	117,9	118,5		
776,6	773,3	770,5	768,5	764,5	762,1	762,1	758,3	757,7	752,4	749,7	749,8	750,9	750,9	750,8	751,3	748,1	745,7	747,3	746,8	744,6		
707,3	704,3	701,7	699,8	696,5	694,6	695,2	691,8	691,8	687,8	686,4	686,9	688,3	688,5	688,6	689,1	686,3	684,4	686,4	686,2	684,8		
69,3	69,0	68,8	68,7	68,0	67,5	66,8	66,5	65,9	64,6	63,3	62,8	62,7	62,4	62,2	62,1	61,8	61,3	61,0	60,5	59,8		
89,5	90,0	90,3	90,6	91,1	91,4	91,7	92,1	92,3	92,2	86,4	86,3	86,0	88,4	88,0	88,1	87,8	88,3	88,9	88,8	88,8		
79,7	82,8	84,5	86,5	88,5	88,1	88,4	94,6	95,4	96,7	99,6	99,8	98,9	99,3	98,4	98,2	98,4	99,0	97,9	102,7	103,8		
39,5	40,8	41,5	42,5	43,5	43,2	43,0	46,3	46,5	46,5	47,2	47,0	46,6	47,0	46,7	46,8	47,5	48,1	47,7	49,8	49,5		
12,7	13,2	13,1	13,0	13,0	13,0	12,2	15,5	15,1	14,8	15,0	14,7	14,3	14,1	13,4	13,0	12,6	12,5	12,2	15,7	15,1		
24,5	25,1	25,7	26,1	26,6	26,8	27,1	27,8	28,3	28,7	29,5	29,7	29,7	30,1	30,3	30,5	30,9	31,1	31,3	31,7	33,0		
32,2	33,0	33,5	34,2	34,7	34,7	35,0	36,1	36,4	37,2	38,3	38,4	37,9	37,6	37,1	36,7	36,4	36,6	36,7	37,2	37,5		
30,7	30,4	30,3	30,5	30,7	31,0	31,7	32,5	33,3	34,4	36,9	37,9	39,4	40,6	41,8	42,9	43,2	44,1	44,6	46,7	47,5		
24,5	25,9	27,6	28,7	28,9	28,5	28,3	30,8	30,3	31,2	32,2	31,7	30,9	29,9	29,2	28,9	29,0	29,4	29,4	28,2	29,7		
8,4	8,8	8,9	9,1	9,4	9,4	9,4	10,0	10,1	10,3	10,6	10,7	10,6	10,6	10,5	10,5	10,5	10,6	10,5	10,9	11,1		
7,6	7,9	8,1	8,3	8,5	8,5	8,6	9,1	9,3	9,6	10,0	10,1	10,0	10,0	9,9	9,8	9,8	9,8	9,7	10,1	10,4		
9,5	9,8	10,0	10,2	10,5	10,4	10,4	11,1	11,2	11,2	11,4	11,3	11,2	11,3	11,2	11,3	11,5	11,6	11,5	12,0	11,9		
-0,2	0,3	-0,7	0,3	-1,5	-2,5	0,6	2,9	0,4	-4,1	-5,7	0,2	0,0	2,8	-1,3	0,2	-3,2	-1,3	1,1	4,1	-1,0		
1,1	1,1	0,8	0,8	0,8	0,7	1,5	5,9	1,3	0,9	1,0	0,8	1,0	0,9	0,7	0,8	0,7	0,8	1,4	6,3	1,4		
7,5	8,2	7,4	7,0	7,3	5,5	7,2	8,5	7,9	6,8	8,6	5,4	5,8	5,7	5,5	5,4	6,1	5,7	6,7	7,1	8,2		
3,6	3,7	4,3	3,9	4,0	4,6	5,5	4,4	4,8	3,9	5,0	4,0	5,1	3,9	4,7	4,2	4,8	4,0	6,8	4,8	4,9		
2,5	2,4	2,2	1,9	2,1	1,9	2,8	3,8	3,6	2,5	1,7	2,0	2,6	2,4	2,4	2,1	1,8	1,8	2,4	3,8	3,6		
-0,6	-0,3	-0,5	-0,9	-0,9	-0,8	-1,0	-1,4	-0,9	-1,3	-0,6	-0,3	-0,7	-0,2	-0,4	-0,4	-0,3	-0,1	-0,1	-0,4	-0,5		
1,5	1,9	1,7	1,7	1,4	2,4	2,9	2,9	2,3	2,1	2,5	2,2	2,0	2,2	2,1	1,6	1,7	2,1	2,9	2,5	3,0		
2,9	3,5	2,5	3,5	1,5	1,4	5,3	4,5	5,2	0,3	-2,4	3,5	3,7	6,1	2,3	3,1	-0,6	1,3	4,4	3,7	3,8		
14,2	12,0	13,9	14,5	14,7	12,3	14,9	15,7	11,7	11,6	12,7	11,7	13,5	14,5	13,7	16,1	15,2	14,9	15,8	17,4	14,7		
77,5	77,2	77,8	78,7	80,0	82,0	80,7	78,2	80,1	77,7	77,2	79,9	79,7	82,2	81,8	79,8	81,1	83,0	82,6	81,4	80,4		
92,6	92,1	90,6	87,8	86,6	84,7	83,4	81,1	79,6	78,4	77,6	77,2	76,5	76,3	75,6	75,3	74,7	74,9	75,1	74,9	74,5		
9,8	9,7	9,6	9,3	9,2	9,0	8,9	8,6	8,4	8,3	8,3	8,2	8,2	8,1	8,1	8,0	8,0	8,0	8,0	8,0	7,9		
9,3	10,0	8,8	8,5	8,7	6,8	12,6	11,9	8,9	7,6	8,9	7,0	7,7	8,9	7,8	8,4	8,2	6,6	13,0	10,9	8,8		

Plače in indikatorji konkurenčnosti	2007	2008	2009	2008		2009				2010			2008				
				Q3	Q4	Q1	Q2	Q3	Q4	Q1	Q2	Q3	8	9	10	11	12
<b>BRUTO PLAČA NA ZAPOSLENEGA</b> , nominalno, medletna rast v %																	
Skupaj	5,9	8,3	3,4	9,9	7,1	5,5	4,6	2,3	1,7	3,7	4,3	4,2	9,8	11,2	9,2	3,9	8,6
A Kmetijstvo in lov, gozdarstvo, ribištvo	8,3	9,1	-0,2	10,8	6,7	1,2	1,6	-0,5	-2,9	3,3	5,2	7,4	6,3	12,9	11,3	-0,1	10,2
B Rudarstvo	6,4	13,4	0,9	16,0	14,8	5,6	2,4	1,6	-4,9	3,4	4,7	1,9	10,0	20,7	39,0	-4,7	16,0
C Predelovalne dejavnosti	7,0	7,5	0,8	9,3	3,4	0,0	-0,5	0,4	3,7	10,1	10,0	8,7	6,4	10,8	6,7	-1,4	5,7
D Oskrba z električno energijo, plinom in paro	6,2	9,5	3,8	9,8	8,8	7,9	7,8	5,1	-3,2	4,7	2,4	3,6	8,3	6,2	25,2	2,2	3,2
E Oskrba z vodo, ravnanje z odpadki, saniranje okolja	7,1	7,8	2,0	9,0	5,2	4,2	3,2	1,2	0,1	2,7	3,0	2,0	5,5	11,3	14,0	-1,0	4,8
F Gradbeništvo	6,6	7,5	1,0	9,1	4,3	1,2	1,0	1,6	0,9	2,9	5,8	4,1	6,0	11,3	7,3	-1,0	7,2
G Trgovina, vzdrževanje in popravila motornih vozil	7,6	7,7	1,9	8,8	6,1	4,4	2,3	1,2	0,1	2,6	4,1	4,3	7,0	10,2	8,0	3,9	6,6
H Promet in skladiščenje	6,0	8,4	0,7	10,4	6,6	2,3	2,1	0,5	-1,4	1,1	1,2	2,5	13,1	10,2	7,1	7,5	5,2
I Gostinstvo	5,3	8,3	1,6	10,0	4,9	3,4	1,7	0,6	1,0	2,8	4,2	4,5	9,0	10,7	7,5	2,0	5,4
J Informacijske in komunikacijske dejavnosti	5,7	7,3	1,4	8,7	6,2	3,7	3,1	0,8	-1,6	1,0	2,5	3,4	8,1	10,3	7,8	5,5	5,4
K Finančne in zavarovalniške dejavnosti	7,4	6,0	-0,7	8,2	0,0	2,0	-3,8	0,3	-0,5	1,2	3,2	2,6	6,3	11,4	1,2	-6,3	8,1
L Poslovanje z nepremičninami	7,0	6,0	1,9	5,3	3,6	1,6	0,0	1,8	4,5	2,6	5,3	2,9	4,6	6,7	4,5	1,5	5,0
M Strokovne, znanstvene in tehnične dejavnosti	7,0	8,4	2,1	9,1	6,4	4,0	3,3	1,5	0,0	1,6	1,8	2,3	7,3	10,3	9,3	1,8	8,8
N Druge raznovrstne poslovne dejavnosti	7,5	9,6	1,8	10,2	8,0	6,6	2,1	-0,2	-0,6	2,5	4,3	4,6	8,3	11,2	8,4	8,6	7,1
O Dejavnost javne uprave in obrambe, dejavnost obvezne socialne varnosti	5,1	12,2	5,9	13,2	13,7	11,5	9,8	2,5	0,5	-1,9	-1,1	0,4	18,8	13,3	12,9	16,0	12,3
P Izobraževanje	3,9	7,0	3,6	7,7	9,0	6,9	6,1	1,2	0,6	0,2	0,7	1,0	10,9	7,3	8,0	9,4	9,6
Q Zdravstvo in socialno varstvo	3,1	12,0	12,0	16,8	21,0	21,4	22,6	5,5	1,4	-0,4	-1,0	0,3	24,5	21,5	21,3	20,5	21,4
R Kulturne, razvedrilne in rekreacijske dejavnosti	3,6	5,3	3,9	8,3	5,1	7,0	5,7	2,2	0,9	0,7	1,4	1,2	11,3	9,4	10,7	-3,2	9,1
S Druge dejavnosti	3,3	8,2	1,3	8,5	8,8	4,1	1,0	0,7	0,0	3,2	4,9	5,5	8,0	8,3	9,0	6,3	11,3
<b>INDIKATORJI KONKURENČNOSTI</b> , medletna rast v %																	
Efektivni tečaj <sup>1</sup> nominalno	0,8	0,5	0,4	0,4	-1,1	-0,3	-0,3	0,3	1,8	-0,3	-1,9	-2,3	0,6	-0,1	-1,3	-1,7	-0,4
Realni (deflator relativne cene življenjskih potrebščin)	2,3	2,8	0,7	2,6	-0,1	0,4	0,0	0,2	2,3	-0,3	-1,3	-1,7	2,6	1,6	0,3	-0,7	0,0
Realni (deflator relativne cene ind. proizvodov) <sup>2</sup>	2,2	0,8	2,8	-0,2	1,1	3,0	3,4	3,7	1,4	-2,4	-3,3	-2,8	0,3	-0,6	-0,6	0,8	3,2
USD za EUR	1,371	1,471	1,393	1,504	1,317	1,302	1,362	1,431	1,478	1,384	1,273	1,291	1,498	1,437	1,332	1,273	1,345
Viri podatkov: SURS, APP, BS, ECB, OECD Main Economic Indicators, preračuni UMAR. Opombe: <sup>1</sup> Sprememba metodologije: v izračun efektivnega tečaja so po novi metodologiji zajete valute oz. cene 17 trgovinskih partneric (Avstrija, Belgija, Nemčija, Italija, Francija, Nizozemska, Španija, Danska, Združeno kraljestvo, Švedska, Češka, Madžarska, Poljska, Slovaška, ZDA, Švica, Japonska); uteži so deleži posamezne trgovinske partnerice v slovenskem izvozu in uvozu proizvodov predelovalnih dejavnosti (5–8 SMTK) v obdobju 2001–2003; izvoz je dvojno tehtan; rast vrednosti indeksa pomeni rast vrednosti domače valute in obratno. <sup>2</sup> Cene industrijskih proizvodov pri proizvajalcih – predelovalne dejavnosti.																	

2009												2010										
1	2	3	4	5	6	7	8	9	10	11	12	1	2	3	4	5	6	7	8	9	10	11
6,8	4,2	5,3	5,1	4,1	4,7	3,8	0,7	2,4	1,7	1,3	2,1	2,2	3,6	5,2	4,2	4,2	4,4	4,0	5,1	3,6	2,7	4,1
1,1	-3,3	6,1	2,0	-1,8	4,7	-0,4	-0,3	-0,7	-5,5	-0,9	-2,5	1,1	3,0	5,7	5,6	4,3	5,6	7,1	8,6	6,6	5,6	5,9
10,1	5,3	1,7	4,3	-5,9	9,4	2,3	6,2	-3,5	-20,3	16,1	-8,7	2,0	3,5	4,7	1,4	14,0	-0,8	0,8	1,8	3,1	-0,4	0,8
0,1	-0,5	0,4	-0,4	-1,3	0,1	0,1	-0,6	1,6	1,9	4,6	4,3	6,7	8,3	15,2	10,7	10,1	9,4	8,1	11,0	7,0	5,1	8,3
9,4	6,1	8,1	7,6	5,5	10,3	5,6	2,9	6,7	-10,4	-8,6	12,1	3,5	6,6	4,3	3,3	0,8	3,0	1,6	6,5	2,7	-3,4	13,0
4,4	3,6	4,6	3,5	1,0	5,2	1,6	1,2	0,9	-3,3	2,1	1,1	0,0	3,0	5,1	3,5	3,6	2,0	1,6	2,9	1,5	-1,2	3,3
1,7	-0,6	2,5	0,5	-0,9	3,4	2,9	0,6	1,4	-1,4	1,1	2,9	1,0	2,9	4,6	7,2	5,8	4,5	2,1	6,5	3,8	5,6	5,6
6,1	3,5	3,6	1,5	2,9	2,4	1,6	1,5	0,6	0,4	-0,8	0,6	0,3	2,4	5,2	4,2	4,0	4,1	4,0	4,5	4,3	4,2	4,5
3,9	2,4	0,6	2,9	2,2	1,1	2,0	-4,8	4,4	-1,0	-3,3	0,5	-1,5	1,8	3,2	1,5	1,6	0,5	1,8	3,4	2,3	2,6	4,0
3,9	3,0	3,2	3,4	0,4	1,3	1,4	0,6	-0,2	-0,3	3,2	0,0	2,2	1,8	4,4	3,7	4,2	4,6	4,0	4,1	5,5	5,1	4,1
6,9	1,8	2,5	3,4	2,5	3,4	2,5	0,0	0,0	0,7	-3,6	-1,6	0,0	1,6	1,5	2,3	3,1	2,1	2,9	4,3	3,1	1,1	5,9
3,8	0,6	1,7	-4,2	-5,4	-1,6	2,0	0,5	-1,7	6,3	-1,8	-5,1	1,0	1,6	1,1	2,5	-0,6	7,6	5,0	1,2	1,5	-4,1	-4,6
2,9	1,4	0,6	1,3	-0,6	-0,5	1,9	1,4	2,0	4,2	5,3	4,0	1,8	3,3	2,7	3,7	3,9	8,4	4,1	3,1	1,5	0,8	2,3
3,1	4,3	4,7	4,6	2,2	3,3	2,0	1,1	1,3	0,4	0,6	-0,9	1,0	1,7	2,0	1,8	1,5	2,1	1,7	3,9	1,3	-0,2	1,4
9,1	5,1	5,5	3,2	1,6	1,4	0,0	-0,1	-0,4	-1,0	-1,8	1,1	-1,2	4,1	4,7	5,1	4,1	3,9	3,8	5,3	4,6	5,5	5,7
15,2	8,8	10,7	11,0	10,0	8,4	5,3	-0,3	2,6	1,1	-2,0	2,4	-1,1	-1,5	-3,0	-2,1	-0,6	-0,5	0,9	-0,1	0,3	1,3	0,6
9,3	4,2	7,3	6,6	6,0	5,7	2,9	-1,7	2,6	1,8	0,0	-0,1	0,5	0,5	-0,4	0,2	1,0	1,0	0,7	1,2	1,2	0,6	1,2
25,5	18,9	20,0	26,5	22,2	19,3	16,0	0,4	1,7	2,4	0,8	1,0	-1,6	1,2	-0,6	-2,3	-0,2	-0,4	0,7	0,2	0,0	0,3	0,0
8,2	6,4	6,3	7,2	6,0	4,0	5,8	0,1	1,1	3,2	-0,5	-0,1	0,5	0,6	1,0	2,1	1,3	0,7	0,9	1,1	1,5	-2,2	0,0
2,6	5,3	4,3	0,8	1,0	1,2	0,9	0,8	0,3	-0,4	-0,4	0,6	3,4	2,2	4,1	6,1	3,9	4,7	6,0	5,9	4,5	5,4	3,7
-0,4	-0,3	-0,1	-0,6	-0,3	0,1	-0,1	0,2	0,9	2,2	2,3	0,9	0,4	-0,3	-1,1	-1,1	-1,9	-2,7	-2,1	-2,3	-2,5	-2,0	-2,2
-0,1	0,5	0,8	-0,2	0,1	0,3	-0,4	0,2	0,9	2,1	3,3	1,5	0,5	-0,1	-1,1	-0,4	-1,4	-2,2	-1,6	-1,4	-2,0	-1,8	-2,5
2,8	2,8	3,5	2,9	3,3	4,0	4,2	3,1	3,8	3,8	1,6	-1,0	-1,9	-2,1	-3,2	-3,8	-2,9	-3,2	-2,9	-2,5	-3,2	-2,8	-2,4
1,324	1,279	1,305	1,319	1,365	1,402	1,409	1,427	1,456	1,482	1,491	1,461	1,427	1,369	1,357	1,341	1,257	1,221	1,277	1,289	1,307	1,390	1,366

Cene	2008	2009	2010	2008			2009				2010			2008			2009	
				Q4	Q1	Q2	Q3	Q4	Q1	Q2	Q3	Q4	10	11	12	1	2	
<b>CPI, medletna rast v %</b>	5,7	0,9	1,8	3,3	1,8	0,7	-0,2	1,1	1,4	2,1	2,1	1,7	4,9	3,1	2,1	1,6	2,1	
Hrana in brezalkoholne pijače	10,1	0,6	1,0	4,9	3,2	0,9	-0,7	-1,0	-1,4	0,7	2,6	2,0	5,3	5,6	3,8	3,5	3,1	
Alkoholne pijače in tobak	3,2	6,7	7,2	2,1	3,0	7,2	8,5	7,9	7,1	6,5	7,3	8,1	2,1	2,1	2,0	2,2	2,7	
Obleka in obutev	4,4	-0,6	-1,9	5,2	1,8	1,2	-2,2	-3,0	-5,0	-1,9	-0,6	-0,4	6,1	4,6	4,8	2,3	0,6	
Stanovanje	9,7	-0,3	10,2	5,3	1,7	-2,1	-3,5	3,0	8,3	11,3	12,0	9,0	9,0	4,8	2,4	0,8	3,0	
Stanovanjska oprema	5,8	4,0	1,4	6,7	6,1	4,5	3,5	1,9	1,3	0,8	1,3	2,1	7,0	6,7	6,5	6,5	6,7	
Zdravje	2,9	4,0	2,1	5,8	8,7	5,3	1,4	0,7	-0,6	0,6	4,0	4,6	5,2	5,4	6,7	9,5	9,8	
Prevoz	1,9	-3,0	-0,3	-2,2	-3,7	-4,5	-4,1	0,6	1,2	-0,1	-1,8	-0,5	2,6	-3,6	-5,4	-5,1	-2,5	
Komunikacije	0,6	-4,1	1,4	-1,7	-4,3	-4,7	-4,3	-3,2	0,0	1,4	1,3	2,8	-0,9	0,0	-4,3	-3,7	-4,7	
Rekreacija in kultura	4,4	3,0	0,4	3,2	3,0	3,6	2,8	2,5	1,2	0,4	-0,2	0,1	2,8	3,2	3,6	2,8	2,8	
Izobraževanje	5,2	3,4	1,6	6,1	5,1	3,0	2,7	2,7	2,0	1,9	1,6	0,8	6,0	6,1	6,1	6,0	6,3	
Gostinske in nastanitvene storitve	9,6	4,4	-2,5	8,7	6,3	4,9	4,0	2,7	1,9	1,9	-2,9	-11,0	9,7	8,8	7,7	6,5	6,3	
Raznovrstno blago in storitve	3,9	3,8	1,4	3,4	3,8	3,3	4,4	3,9	2,3	2,0	0,5	0,7	3,4	3,2	3,4	3,4	3,7	
HICP	5,5	0,9	2,1	3,1	1,7	0,6	-0,2	1,4	1,7	2,4	2,3	2,0	4,8	2,9	1,8	1,4	2,1	
Osnovna inflacija - brez (sveže) hrane in energije	4,6	1,9	0,3	4,0	3,1	2,6	1,2	0,7	0,0	0,4	0,4	0,4	4,1	3,9	3,9	3,2	2,8	
<b>CENE PROIZVODOV PRI PROIZVAJALCIH, medletna rast v %</b>																		
Skupaj	3,8	-1,3	2,1	3,2	1,1	-1,5	-3,1	-1,8	-1,0	2,3	3,4	3,8	4,2	3,3	2,2	1,9	1,1	
Domači trg	5,6	-0,4	2,0	4,2	1,5	-0,4	-1,5	-1,1	0,2	2,0	2,8	3,2	5,0	4,0	3,5	2,3	1,2	
Tuji trg	2,2	-2,2	2,2	2,3	0,8	-2,6	-4,5	-2,5	-2,1	2,6	4,0	4,4	3,3	2,7	1,0	1,5	1,0	
na evrskem območju	2,2	-3,5	2,2	1,5	-0,6	-4,5	-6,0	-3,0	-2,4	2,5	4,0	4,8	3,1	1,4	0,1	0,2	-0,3	
izven evrskega območja	2,1	0,3	2,1	3,9	3,5	1,1	-1,7	-1,6	-1,6	2,7	3,8	3,5	3,9	5,1	2,7	4,2	3,5	
Indeks uvoznih cen	1,3	-3,3	7,4	1,4	-2,1	-4,6	-4,7	-1,8	4,0	8,8	7,8	8,9	3,7	1,6	-1,0	-2,4	-1,3	
<b>REGULIRANE CENE<sup>1</sup>, medletna rast v %</b>																		
Energetika	12,4	-12,3	16,5	-1,2	-12,9	-17,7	-17,3	0,4	16,1	18,8	15,9	15,3	14,1	-4,3	-12,7	-15,0	-8,9	
Naftni derivati	11,7	-12,0	17,3	-5,7	-16,3	-18,9	-15,9	6,2	21,9	20,3	13,5	14,6	12,2	-9,4	-18,9	-19,5	-11,2	
Komunala	0,6	3,6	-	1,1	1,7	0,9	0,8	10,8	-	-	-	-	0,7	0,8	1,6	1,6	1,7	
Promet	-0,4	0,6	1,8	-1,3	-1,2	-1,1	2,5	2,5	2,5	2,7	1,1	1,1	-1,3	-1,3	-1,3	-1,3	-1,3	
Ostale regulirane cene	1,8	4,9	1,3	2,4	2,4	6,8	5,6	4,9	4,9	0,4	0,1	0,1	2,4	2,4	2,4	2,3	2,4	
Regulirane cene skupaj	8,6	-6,9	14,2	-0,2	-7,8	-10,9	-10,9	2,9	14,1	16,1	14,4	12,2	9,7	-2,2	-7,8	-9,4	-5,0	
Vir podatkov: SURS, izračuni, ocene UMAR. Opomba: * V skladu z metodologijo se optimizacija izračuna osnovne inflacije opravi vsak mesec znova, zato so možne spremembe podatkov za nazaj. <sup>1</sup> sestava skupin se spreminja, podatki med posameznimi leti niso popolnoma primerljivi s predhodno objavljenimi. Trg električne energije je od 1.7. 2007 liberaliziran. Podatki od julija 2007 dalje niso primerljivi. Oblikovanje cen komunalnih storitev od julija 2009 ni več pod nadzorom vlade.																		

2009												2010											
3	4	5	6	7	8	9	10	11	12	1	2	3	4	5	6	7	8	9	10	11	12		
1,8	1,1	0,7	0,3	-0,6	0,0	-0,1	0,0	1,6	1,8	1,5	1,3	1,4	2,3	2,1	1,9	2,1	2,3	2,0	1,9	1,4	1,9		
3,0	2,0	0,6	0,0	-1,3	-0,4	-0,4	-1,2	-0,8	-1,1	-2,4	-1,2	-0,7	-0,1	0,4	1,7	2,8	2,9	2,2	1,9	1,9	2,2		
4,0	4,3	8,4	9,0	9,1	8,6	7,7	7,7	8,1	8,0	7,9	7,6	5,9	9,9	5,1	4,5	5,2	8,2	8,5	8,2	8,0	8,1		
2,3	0,5	1,9	1,1	-1,3	-1,7	-3,6	-2,7	-2,8	-3,4	-5,9	-5,7	-3,6	-0,9	-2,4	-2,3	-2,1	-1,7	1,9	-1,1	0,0	-0,1		
1,2	0,1	-2,3	-4,0	-4,9	-3,5	-2,2	-1,7	4,5	6,3	7,6	8,4	8,9	10,7	11,6	11,7	12,4	12,3	11,4	11,7	7,1	8,3		
5,1	4,7	4,2	4,5	4,0	4,0	2,5	2,1	2,2	1,5	1,8	1,6	0,6	1,0	0,7	0,8	0,5	1,3	2,2	2,0	1,8	2,6		
6,9	5,4	5,5	5,1	1,9	1,6	0,7	0,6	1,3	0,3	-0,3	-0,7	-0,7	0,7	0,5	0,5	2,8	4,0	5,2	5,1	4,4	4,3		
-3,6	-3,5	-4,7	-5,2	-5,6	-3,5	-3,1	-2,8	1,9	2,9	2,3	0,5	0,9	0,8	0,4	-1,5	-1,2	-2,0	-2,1	-0,6	-1,2	0,3		
-4,6	-5,2	-4,4	-4,4	-4,1	-4,2	-4,6	-3,7	-4,0	-1,9	-0,6	0,2	0,4	1,0	1,5	1,6	-0,3	0,7	3,5	2,5	2,8	3,2		
3,4	3,3	3,6	4,1	3,0	2,7	2,7	3,1	2,7	1,7	1,7	1,0	0,8	0,9	0,6	-0,2	-0,6	-0,3	0,3	0,1	-0,1	0,4		
3,2	3,2	3,0	3,0	3,0	3,0	2,2	2,7	2,6	2,6	2,4	1,8	1,8	1,8	1,9	1,9	1,9	1,9	0,9	0,4	1,3	0,7		
6,0	5,1	4,8	4,7	4,4	4,2	3,3	3,1	2,3	2,6	2,0	1,8	2,0	1,9	2,1	1,7	1,3	1,2	-11,2	-10,9	-11,0	-11,1		
4,2	3,3	3,1	3,5	4,5	4,4	4,3	4,2	4,1	3,6	3,3	2,3	1,3	1,8	2,1	2,0	0,7	0,4	0,4	0,9	0,6	0,6		
1,6	1,1	0,5	0,2	-0,6	0,1	0,0	0,2	1,8	2,1	1,8	1,6	1,8	2,7	2,4	2,1	2,3	2,4	2,1	2,1	1,6	2,2		
3,1	2,6	2,6	2,6	1,4	1,3	0,9	0,7	1,0	0,3	0,1	-0,1	0,0	0,6	0,4	0,2	0,2	0,5	0,6	0,5	0,2	0,6		
0,3	-0,5	-1,6	-2,4	-3,0	-3,3	-2,8	-2,4	-1,9	-1,2	-1,4	-1,2	-0,2	1,0	2,9	3,0	3,4	3,5	3,2	3,5	3,8	4,2		
0,8	0,2	-0,7	-0,7	-1,3	-1,7	-1,6	-1,4	-1,1	-0,7	-0,1	0,1	0,5	0,7	2,6	2,6	2,7	2,9	2,8	3,1	3,2	3,5		
-0,1	-1,2	-2,5	-4,0	-4,7	-4,9	-4,0	-3,2	-2,6	-1,7	-2,8	-2,5	-0,9	1,3	3,2	3,3	4,2	4,1	3,6	3,9	4,5	4,9		
-1,7	-3,1	-4,1	-6,2	-6,7	-6,4	-4,8	-3,9	-2,8	-2,3	-3,0	-3,1	-1,0	1,3	3,2	3,1	4,5	4,1	3,4	4,1	4,8	5,6		
2,9	2,5	0,5	0,2	-0,6	-2,0	-2,4	-1,9	-2,3	-0,6	-2,4	-1,5	-0,8	1,4	3,2	3,6	3,4	4,1	4,0	3,2	3,6	3,6		
-2,7	-3,8	-4,8	-5,2	-4,7	-5,0	-4,5	-3,7	-2,1	0,4	3,3	3,2	5,4	8,3	9,4	8,7	7,6	7,9	7,7	7,6	8,9	10,3		
-14,6	-14,5	-18,0	-20,1	-21,5	-16,3	-13,9	-12,6	3,8	13,0	16,9	13,9	17,5	20,1	20,5	15,8	17,4	15,6	14,6	18,2	12,2	15,7		
-17,9	-15,6	-19,4	-21,2	-20,9	-14,8	-11,5	-9,4	10,3	21,9	24,4	18,6	22,8	22,7	22,8	15,6	15,2	13,2	12,1	16,6	11,6	15,6		
1,9	1,0	0,7	0,8	0,8	0,8	0,8	0,8	16,3	15,4	-	-	-	-	-	-	-	-	-	-	-	-		
-1,1	-1,1	-1,1	-1,1	2,5	2,5	2,5	2,5	2,5	2,5	2,5	2,5	2,7	2,7	2,7	2,7	1,1	1,1	1,1	1,1	1,1	1,1		
2,4	6,2	7,1	7,1	7,1	4,9	4,9	4,9	4,9	4,9	4,9	4,9	4,9	1,0	0,1	0,1	0,1	0,1	0,1	0,1	0,1	0,1		
-9,0	-8,6	-11,2	-12,9	-13,7	-10,2	-8,6	-7,6	6,0	11,8	14,6	12,6	15,2	16,7	17,2	14,4	15,5	14,3	13,5	15,9	9,2	11,8		

Plačilna bilanca	2007	2008	2009	2008		2009				2010			2008		2009	
				Q3	Q4	Q1	Q2	Q3	Q4	Q1	Q2	Q3	11	12	1	2
<b>PLAČILNA BILANCA, mio EUR</b>																
Tekoči račun	-1.646	-2.489	-526	-538	-692	-491	-544	-698	-757	-304	64	-235	-156	-346	-75	-137
Blago <sup>1</sup>	-1.666	-2.650	-699	-401	-664	-489	-668	-751	-743	-156	-29	-228	-180	-297	-48	-37
Izvoz	19.798	20.048	16.167	4.927	5.062	5.084	5.349	5.038	4.577	3.934	4.064	3.950	1.532	1.204	1.214	1.293
Uvoz	21.464	22.698	16.866	5.328	5.726	5.573	6.017	5.789	5.320	4.090	4.093	4.178	1.711	1.501	1.262	1.330
Storitve	1.047	1.493	1.114	306	167	316	460	413	304	239	311	296	110	53	92	60
Izvoz	4.145	5.043	4.301	1.259	1.018	1.050	1.299	1.475	1.219	918	1.049	1.272	378	394	307	278
Uvoz	3.098	3.549	3.187	953	851	733	839	1.062	915	679	738	977	268	341	215	218
Dohodki	-789	-1.030	-782	-376	-135	-166	-277	-357	-231	-230	-200	-241	-74	-67	-71	-82
Prejemki	1.169	1.261	665	298	343	269	315	335	342	131	176	138	107	126	48	42
Izdatki	1.957	2.292	1.447	674	478	435	592	691	573	361	376	378	181	193	119	124
Tekoči transferi	-239	-302	-159	-67	-60	-152	-59	-4	-87	-158	-18	-62	-12	-35	-48	-78
Prejemki	941	870	957	230	278	163	215	254	238	141	266	176	87	90	35	45
Izdatki	1.180	1.172	1.116	296	338	315	274	257	325	299	283	238	99	125	83	124
Kapitalski in finančni račun	1.920	2.545	220	384	982	448	763	631	703	-25	-57	129	291	529	188	-96
Kapitalski račun	-52	-25	-9	-32	-8	-3	7	-4	-26	-4	41	-4	41	-72	-7	-2
Finančni račun	1.972	2.571	230	416	990	452	756	635	729	-20	-98	133	251	601	196	-95
Neposredne naložbe	-210	381	-539	9	56	123	-123	82	299	3	-415	-46	93	235	148	-14
Domače v tujini	-1.317	-949	-121	-438	-256	-129	-439	-248	-132	104	-260	35	-10	-40	129	-7
Tuje v Sloveniji	1.106	1.329	-419	447	312	252	317	330	431	-100	-155	-81	103	275	20	-6
Naložbe v vrednostne papirje	-2.255	572	4.625	378	-806	303	-1.155	166	1.258	874	1.151	2.293	658	213	410	559
Finančni derivativi	-15	46	-2	-20	12	30	4	5	6	-23	12	12	2	2	-10	-13
Ostale naložbe	4.313	1.551	-4.021	17	1.665	77	1.949	380	-855	-988	-891	-2.112	-486	145	-349	-713
Terjatve	-4.741	-427	-273	-1.365	-574	-977	-185	434	300	746	-161	-1.053	18	717	73	603
Komerčni krediti	-400	-142	417	29	136	-518	-170	-9	554	62	166	-37	131	466	149	-26
Posojila	-1.895	-325	-29	-441	-627	51	-442	158	-91	40	-91	-23	73	122	-185	206
Gotovina, vloge	-2.454	35	-587	-942	-85	-501	387	304	-155	638	-239	-1.004	-191	151	98	413
Ostale terjatve	7	4	-75	-12	1	-9	40	-19	-8	7	2	12	5	-22	11	10
Obveznosti	9.054	1.978	-3.747	1.382	2.239	1.054	2.134	-54	-1.156	-1.735	-730	-1.059	-504	-572	-422	-1.316
Komerčni krediti	499	-73	-459	-89	266	179	309	-25	-536	-301	-105	25	-182	-288	-299	-33
Posojila	3.841	1.869	-2.941	910	1.345	644	1.472	242	-489	-571	-1.331	-73	-483	-43	-125	18
Vloge	4.727	190	-318	567	613	253	346	-272	-137	-858	700	-983	159	-244	5	-1.303
Ostale obveznosti	-13	-7	-29	-6	16	-22	7	2	6	-5	6	-28	3	3	-3	2
Mednarodne denarne rezerve <sup>2</sup>	140	21	167	32	64	-81	80	1	21	114	46	-13	-17	5	-4	86
Statistična napaka	-273	-56	305	154	-290	42	-219	67	54	329	-7	106	-135	-184	-113	234
<b>IZVOZ IN UVOZ PO NAMENU PORABE PROIZVODOV, v mio EUR</b>																
Izvoz investicijskega blaga	1.936	2.241	1.783	598	544	442	461	407	473	403	455	441	185	158	128	152
Blaga za vmesno porabo	10.436	10.760	8.090	2.730	2.385	1.977	1.996	2.025	2.093	2.234	2.539	2.539	816	589	644	637
Blaga za široko porabo	7.035	6.808	6.144	1.648	1.590	1.474	1.568	1.482	1.620	1.534	1.666	1.622	511	441	429	491
Uvoz investicijskega blaga	3.031	3.441	2.288	862	878	583	551	521	633	449	609	573	279	310	172	161
Blaga za vmesno porabo	12.875	13.735	9.823	3.543	3.107	2.381	2.335	2.458	2.649	2.681	3.036	3.001	1.017	782	758	803
Blaga za široko porabo	5.601	5.870	5.004	1.475	1.416	1.195	1.262	1.255	1.292	1.262	1.313	1.316	441	431	353	389
Vira podatkov: BS, SURS. Opombe: <sup>1</sup> izvoz in uvoz sta prikazana po F.O.B. in vključujeta prilagoditev za uvoz in izvoz blaga po ITRS ter po poročilih prostocarinskih prodajalnih; <sup>2</sup> rezerve BS.																

2009											2010										
3	4	5	6	7	8	9	10	11	12	1	2	3	4	5	6	7	8	9	10	11	
-92	4	18	42	-84	-136	-15	-55	87	-83	-23	-126	37	-44	-101	60	2	-62	-9	-65	-68	
-71	-67	-7	45	-50	-161	-17	-50	-79	-158	-19	-89	-26	-77	-133	6	-31	-101	-45	-136	-129	
1.427	1.304	1.333	1.427	1.401	1.065	1.484	1.499	1.471	1.248	1.229	1.327	1.649	1.468	1.565	1.660	1.604	1.304	1.728	1.653	1.687	
1.498	1.371	1.340	1.382	1.451	1.226	1.501	1.549	1.550	1.406	1.248	1.416	1.675	1.545	1.698	1.654	1.635	1.405	1.773	1.790	1.815	
87	103	112	96	59	125	111	114	85	70	80	70	83	101	102	94	60	87	116	115	72	
334	344	348	357	436	447	389	367	322	373	298	285	342	353	351	365	431	421	407	369	333	
246	241	236	261	376	322	278	253	237	303	218	215	259	252	249	271	371	335	292	254	261	
-76	-56	-77	-67	-96	-66	-79	-63	17	-65	-56	-55	-45	-49	-45	-40	-52	-53	-56	-52	-55	
41	51	55	69	51	43	44	45	107	69	66	64	77	74	82	83	74	74	73	75	75	
118	107	132	137	146	109	123	108	90	134	122	119	122	123	127	123	126	127	129	127	130	
-32	24	-11	-31	2	-35	-30	-55	64	70	-27	-52	26	-18	-25	0	25	6	-25	9	43	
61	116	80	69	80	53	43	60	148	166	63	83	112	55	82	79	116	88	67	100	122	
93	92	90	101	77	87	73	116	83	96	91	135	86	73	107	78	91	82	91	92	79	
-117	15	98	-170	104	-66	92	95	-7	85	53	77	-44	130	18	104	127	-50	106	98	-222	
5	-2	-1	45	-3	-2	1	1	25	-67	-7	-2	55	2	-3	4	-8	-4	27	3	3	
-121	18	99	-215	106	-64	91	94	-32	153	60	79	-99	128	21	101	135	-46	79	95	-225	
-132	-100	-255	-61	-40	27	-34	-17	-89	25	38	-47	-19	-1	27	36	52	56	-59	96	264	
-18	-74	-189	3	26	24	-15	-25	36	-10	-7	-76	-37	-23	24	24	3	5	-33	-25	32	
-114	-26	-66	-64	-65	3	-18	8	-126	36	44	29	18	22	3	11	49	52	-26	121	232	
-95	1.005	263	-118	864	-216	1.644	-14	-71	392	1.357	-446	195	607	-201	98	82	-27	-102	61	152	
0	4	8	-1	-2	6	8	3	3	-7	-2	-2	-19	-11	-21	-33	-1	0	0	1	5	
74	-888	20	-24	-663	90	-1.539	115	114	-258	-1.384	566	-260	-499	276	23	5	-72	216	-82	-631	
70	-152	-730	721	-656	719	-1.116	219	-349	323	144	61	45	-8	-629	59	712	-206	52	-157	-612	
-62	70	141	-45	-6	85	-117	-68	-31	326	-11	-42	-183	-33	-90	-86	-6	186	-169	-96	-67	
19	48	-62	-77	-58	72	-37	-8	48	5	-54	29	-333	417	17	61	104	-37	-53	-36	2	
127	-269	-808	838	-592	556	-968	292	-367	93	216	69	563	-400	-542	84	605	-428	262	-11	-542	
-15	-1	-2	5	0	6	6	3	2	-100	-6	5	-1	7	-14	0	9	73	13	-13	-5	
4	-736	751	-745	-7	-629	-423	-104	462	-581	-1.528	505	-305	-491	905	-36	-707	135	163	75	-18	
30	-48	-32	-25	20	-110	116	88	80	-246	-88	69	112	54	130	85	-34	-184	178	140	61	
-464	-328	349	-1.353	12	-30	-55	-159	32	-839	-40	-18	-356	-276	328	-246	-38	-40	14	-240	232	
441	-361	434	627	-10	-491	-482	-36	358	500	-1.394	448	-133	-206	455	109	-607	348	-46	180	-305	
-4	2	-1	5	-30	3	-2	2	-8	4	-6	6	72	-63	-8	17	-28	10	17	-5	-7	
31	-5	62	-11	-53	29	12	8	11	1	51	7	4	32	-60	-23	-3	-4	25	19	-16	
209	-19	-115	128	-20	202	-77	-40	-79	-3	-31	49	7	-86	84	-164	-129	112	-97	-33	290	
162	171	141	149	147	110	150	167	154	151	116	120	167	142	155	158	158	124	158	163	n.p.	
695	646	652	698	722	552	751	782	730	581	657	724	853	802	855	882	878	711	950	914	n.p.	
555	478	524	567	517	392	572	540	578	502	446	473	615	514	543	609	555	458	609	562	n.p.	
249	190	187	175	170	154	197	218	208	207	121	148	180	213	217	180	179	151	243	182	n.p.	
820	762	759	814	861	711	886	913	937	799	794	878	1009	948	1067	1020	1038	874	1.088	1.149	n.p.	
453	437	416	408	434	381	441	447	433	413	357	389	516	416	448	449	438	406	472	485	n.p.	



Denarna gibanja in obrestne mere	2007	2008	2009	2008						2009				
				7	8	9	10	11	12	1	2	3	4	5
<b>IZBRANE TERJATVE DRUGIH MONETARNIH FINANČNIH INSTITUCIJ DO DOMAČIH SEKTORJEV</b> , stanje konec meseca, v mrd SIT; od 1.1.2007 v mio EUR														
BS do centralne države	67	68	160	66	66	67	69	69	68	69	87	103	121	140
Centralna država (S. 1311)	2.367	2.162	3.497	2.030	2.069	2.046	2.058	2.176	2.162	2.704	2.867	3.134	3.288	3.542
Ostali državni sektor (S.1312,1313,1314)	118	212	376	136	143	178	184	181	212	223	229	233	243	254
Gospodinjstva (S.14, 15)	6.818	7.827	8.413	7.521	7.603	7.705	7.857	7.785	7.827	7.831	7.852	7.868	7.910	7.946
Nefinančne družbe (s.11)	18.105	21.149	21.704	20.404	20.619	20.872	21.134	21.092	21.149	21.346	21.429	21.469	21.509	21.516
Nedenarne finančne institucije (S.123, 124, 125)	2.305	2.815	2.680	2.726	2.729	2.798	2.815	2.845	2.815	2.815	2.814	2.851	2.869	2.838
Denarni sektor (S.121, 122)	2.401	3.666	5.302	2.403	2.400	2.737	2.965	2.963	3.666	3.887	3.826	3.786	3.829	4.008
<b>Terjatve do domačih sektorjev SKUPAJ</b>														
V domači valuti	26.555	32.113	34.731	29.805	30.108	30.888	31.444	31.594	32.113	32.388	32.663	32.648	32.790	33.140
V tuji valuti	1.990	2.370	1.895	2.228	2.271	2.344	2.512	2.371	2.370	2.372	2.315	2.190	2.172	2.122
Vrednostni papirji skupaj	3.570	3.346	5.345	3.188	3.184	3.104	3.059	3.077	3.346	4.046	4.040	4.504	4.686	4.843
<b>IZBRANE OBVEZNOSTI DRUGIH MONETARNIH FINANČNIH INSTITUCIJ DO DOMAČIH SEKTORJEV</b> , stanje konec meseca, v mrd SIT; od 1.1.2007 v mio EUR														
Vloge v domači valuti skupaj	20.029	23.129	27.965	21.341	21.465	21.992	22.177	22.385	23.129	23.563	24.487	24.334	25.649	26.020
Čez noč	6.887	6.605	7.200	6.744	6.703	6.918	6.666	6.577	6.605	6.415	6.421	6.609	6.610	6.876
Vezane vloge – kratkoročne	8.913	10.971	9.779	9.936	9.929	10.038	10.530	10.659	10.971	11.246	12.053	11.705	12.951	13.053
Vezane vloge – dolgoročne	2.857	4.157	9.688	3.241	3.378	3.519	3.555	3.727	4.157	4.542	4.729	4.827	4.876	4.868
Kratkoročne vloge na odpoklic	1.372	1.396	1.298	1.420	1.455	1.517	1.426	1.422	1.396	1.360	1.284	1.193	1.212	1.223
Vloge v tuji valuti skupaj	559	490	433	491	502	493	537	551	490	504	502	491	489	495
Čez noč	218	215	238	220	228	218	244	247	215	242	230	233	231	251
Vezane vloge – kratkoročne	248	198	123	192	190	196	213	227	198	181	195	177	180	166
Vezane vloge – dolgoročne	56	41	45	43	42	43	44	42	41	42	43	42	42	41
Kratkoročne vloge na odpoklic	37	36	27	36	42	36	36	35	36	39	34	39	36	37
<b>OBRESTNE MERE MONETARNIH FINANČNIH INSTITUCIJ, v %</b>														
<b>Nove vloge v domači valuti</b>														
<b>Gospodinjstva</b>														
Vloge čez noč	0,36	0,46	0,28	0,48	0,48	0,48	0,51	0,52	0,43	0,48	0,40	0,34	0,28	0,25
Vezane vloge do 1 leta	3,36	4,30	2,51	4,40	4,39	4,53	4,65	4,56	4,45	4,08	3,40	2,82	2,44	2,28
<b>Nova posojila gospodinjstvom v domači valuti</b>														
Stanovanjska posojila, fiksna OM nad 5 do 10 let	4,56	5,80	6,77	6,71	6,95	6,99	7,10	7,17	6,88	7,05	6,63	5,75	6,75	6,37
<b>Nova posojila nefinančnim družbam v domači valuti</b>														
Posojilo nad 1 mio EUR, fiksna OM nad 1 do 5 let	5,76	6,62	6,28	6,91	6,53	6,94	6,76	7,24	7,74	6,61	6,35	6,34	6,05	6,10
<b>OBRESTNE MERE EVROPSKE CENTRALNE BANKE, v %</b>														
Operacije glavnega refinanciranja	3,85	3,85	1,23	4,25	4,25	4,25	3,75	3,25	2,50	2,00	2,00	1,50	1,25	1,00
<b>MEDBANČNE OBRESTNE MERE</b>														
<b>EVRIBOR</b>														
3-mesečni	4,28	4,63	1,22	4,96	4,97	5,02	5,11	4,24	3,29	2,46	1,94	1,64	1,42	1,28
6-mesečni	4,35	4,72	1,43	5,15	5,16	5,22	5,18	4,29	3,37	2,54	2,03	1,78	1,61	1,48
<b>LIBOR za CHF</b>														
3-mesečni	2,55	2,58	0,38	2,79	2,75	2,78	3,00	1,97	0,91	0,57	0,51	0,44	0,40	0,40
6-mesečni	2,65	2,69	0,50	2,94	2,89	2,92	3,09	2,16	1,08	0,71	0,65	0,58	0,54	0,54

Viri podatkov: BS, EUROSTAT, BBA- British Bankers' Association.

2009							2010										
6	7	8	9	10	11	12	1	2	3	4	5	6	7	8	9	10	11
142	151	167	166	161	161	160	176	177	140	140	142	141	140	142	140	139	139
3.472	3.456	3.427	3.610	3.625	3.581	3.497	3.334	3.382	2.884	2.897	3.001	3.120	3.130	3.326	3.422	3.447	3.453
251	257	262	281	305	336	376	390	395	390	392	395	401	415	421	417	434	497
7.951	8.055	8.135	8.231	8.295	8.345	8.413	8.452	8.480	8.601	8.647	8.701	8.897	8.914	9.062	9.119	9.149	9.225
21.517	21.557	21.671	21.704	21.688	21.645	21.704	21.792	21.896	21.950	22.062	21.997	22.014	22.022	21.814	21.862	21.848	21.790
2.835	2.838	2.868	2.846	2.846	2.772	2.680	2.684	2.669	2.620	2.606	2.558	2.536	2.524	2.502	2.488	2.496	2.497
4.365	4.382	4.334	4.723	4.563	4.589	5.302	6.141	5.093	5.057	5.555	5.638	6.120	5.459	5.315	5.399	5.079	5.688
33.353	33.601	33.628	34.045	33.922	33.962	34.731	35.678	34.817	34.893	35.430	35.620	35.939	35.493	35.389	35.616	35.430	35.931
2.059	2.017	2.003	1.969	1.939	1.919	1.895	1.904	1.894	1.887	1.859	1.852	1.915	1.860	1.875	1.828	1.742	1.777
4.979	4.925	5.067	5.380	5.460	5.386	5.345	5.211	5.204	4.723	4.871	4.819	5.234	5.112	5.175	5.263	5.282	5.444
26.576	26.206	25.956	26.950	26.860	26.930	27.965	28.953	28.198	27.716	27.949	28.085	27.936	27.077	27.355	26.817	26.696	27.486
7.163	6.862	7.011	7.079	6.940	7.028	7.200	7.949	7.139	7.396	7.351	7.732	7.969	7.934	8.038	8.029	7.926	8.119
12.015	10.560	10.067	10.720	10.487	10.283	9.779	9.722	9.479	8.582	8.347	8.029	8.376	8.574	8.621	8.096	8.100	8.256
6.182	7.600	7.712	7.952	8.190	8.315	9.688	9.928	10.260	10.431	10.894	11.005	11.416	10.413	10.529	10.532	10.587	11.003
1.216	1.184	1.166	1.199	1.243	1.304	1.298	1.354	1.320	1.307	1.357	1.319	1.75	1.56	1.67	1.60	83	108
492	480	462	462	457	454	433	426	439	436	450	495	707	465	494	465	456	471
249	239	240	244	242	261	238	240	241	250	270	299	515	283	310	280	286	291
170	166	150	144	141	122	123	117	120	110	103	104	129	122	121	125	113	118
39	39	38	43	42	43	45	48	52	54	54	57	61	58	60	57	55	59
34	36	34	31	32	28	27	21	26	22	23	35	2	2	3	3	2	3
0,23	0,23	0,23	0,23	0,23	0,23	0,23	0,22	0,22	0,22	0,22	0,21	0,22	0,19	0,19	0,19	0,20	-
2,40	2,35	2,27	2,14	2,04	1,97	2,00	1,91	1,75	1,69	1,66	1,72	1,84	1,87	1,83	1,89	1,86	-
6,59	6,74	6,57	6,64	6,74	5,00	6,28	6,11	6,08	5,33	5,80	5,38	5,42	5,12	5,33	5,17	5,50	-
6,19	6,36	6,20	6,66	6,47	5,94	6,06	6,15	6,31	5,64	5,98	6,03	5,63	5,40	5,84	4,90	5,64	-
1,00	1,00	1,00	1,00	1,00	1,00	1,00	1,00	1,00	1,00	1,00	1,00	1,00	1,00	1,00	1,00	1,00	1,00
1,23	0,98	0,86	0,77	0,74	0,72	0,71	0,68	0,66	0,64	0,64	0,69	0,73	0,85	0,90	0,88	1,00	1,04
1,44	1,21	1,12	1,04	1,02	0,99	1,00	0,98	0,97	0,95	0,96	0,98	1,01	1,10	1,15	1,14	1,22	1,27
0,40	0,37	0,34	0,30	0,27	0,25	0,25	0,25	0,25	0,25	0,24	0,19	0,10	0,13	0,16	0,17	0,17	-
0,52	0,49	0,45	0,41	0,39	0,36	0,35	0,34	0,33	0,33	0,33	0,28	0,20	0,22	0,23	0,24	0,24	-

Javne finance	2007	2008	2009	2008		2009				2010			2008	2009		
				Q3	Q4	Q1	Q2	Q3	Q4	Q1	Q2	Q3	12	1	2	3
KONSOLIDIRANA BILANCA JAVNEGA FINANCIRANJA PO METODOLIGIJI GFS – IMF																
<b>JAVNOFINANČNI PRIHODKI, mio EUR</b>																
PRIHODKI SKUPAJ	14.006,1	15.339,2	14.408,0	3.857,5	4.106,6	3.283,0	3.542,8	3.558,8	4.023,5	3.310,3	3.477,0	3.649,9	1.491,6	1.123,2	1.067,7	1.092,1
Tekoči prihodki	13.467,2	14.792,3	13.639,5	3.733,8	3.903,4	3.204,0	3.322,8	3.470,3	3.642,3	3.157,4	3.366,8	3.462,4	1.423,5	1.112,4	1.029,2	1.062,4
Davčni prihodki	12.757,9	13.937,4	12.955,4	3.472,0	3.653,3	3.058,9	3.164,5	3.279,0	3.453,0	2.983,4	3.189,2	3.186,0	1.292,7	1.068,5	980,1	1.010,3
Davki na dohodek in dobiček	2.917,7	3.442,2	2.805,1	806,5	834,7	707,3	617,5	735,5	744,8	635,5	594,4	554,5	312,2	249,4	239,9	218,1
Prispevki za socialno varnost	4.598,0	5.095,0	5.161,3	1.272,9	1.364,8	1.285,3	1.280,9	1.260,6	1.334,5	1.274,4	1.303,8	1.293,5	494,9	433,4	423,7	428,1
Davki na plačilno listo in delovno silo	418,1	258,0	28,5	63,5	72,9	7,4	7,2	6,2	7,7	6,3	7,2	6,5	28,1	3,2	2,0	2,3
Davki na premoženje	206,4	214,9	207,0	69,6	55,2	20,6	51,5	74,6	60,2	24,1	58,9	76,7	12,3	5,3	7,9	7,4
Domači davki na blago in storitve	4.498,6	4.805,3	4.660,2	1.227,8	1.296,4	1.015,4	1.177,5	1.184,2	1.283,1	1.023,9	1.199,2	1.231,6	434,9	370,7	298,5	346,2
Davki na medn. trgov. in transakcije	117,1	120,1	90,5	31,0	29,8	22,5	29,2	17,2	21,7	18,7	24,7	22,5	9,9	6,3	8,1	8,1
Drugi davki	2,1	1,8	2,9	0,7	-0,6	0,5	0,7	0,7	1,0	0,5	1,0	0,7	0,4	0,1	0,1	0,2
Nedavčni prihodki	709,2	854,9	684,1	261,8	250,1	145,1	158,4	191,3	189,3	174,1	177,6	276,5	130,9	43,8	49,1	52,2
Kapitalski prihodki	136,6	117,3	106,5	28,8	33,6	14,1	29,7	19,3	43,5	9,8	17,9	26,1	21,2	2,8	5,9	5,3
Prejete donacije	11,9	10,4	11,1	3,1	3,1	2,9	1,7	1,9	4,7	2,9	2,2	2,5	1,6	0,2	0,7	1,9
Transferni prihodki	42,5	53,9	54,3	0,6	51,3	0,2	1,5	1,1	51,5	0,5	2,3	3,8	1,4	0,2	0,0	0,1
Prejeta sredstva iz EU	348,0	365,4	596,5	91,3	115,3	61,8	186,9	66,2	281,5	139,5	87,8	155,1	43,9	7,5	31,9	22,4
<b>JAVNOFINANČNI ODHODKI, mio EUR</b>																
ODHODKI SKUPAJ	13.915,5	15.441,7	16.368,2	3.628,8	4.631,4	3.877,1	4.064,6	3.767,1	4.659,5	4.035,1	4.122,7	3.948,1	1.919,2	1.119,8	1.408,5	1.348,8
Tekoči odhodki	5.950,9	6.557,5	6.797,3	1.513,7	1.886,2	1.768,8	1.682,7	1.578,1	1.771,3	1.795,2	1.757,3	1.637,0	788,7	502,2	619,0	647,6
Plače in drugi izdatki zaposlenim	3.276,9	3.578,9	3.912,3	892,5	959,8	965,0	1.005,6	955,4	985,9	956,5	1.012,6	963,6	360,5	305,3	333,1	326,6
Izdatki za blago in storitve	2.212,2	2.527,5	2.506,8	586,1	829,0	547,1	618,0	603,9	741,4	556,7	624,8	587,8	380,1	172,0	179,1	196,0
Plačila obresti	357,0	335,2	335,9	12,9	31,5	246,7	48,4	12,0	29,0	272,6	110,0	76,4	6,8	21,4	103,1	122,3
Sredstva, izločena v rezerve	104,8	116,0	42,3	22,2	65,9	10,0	10,9	6,8	14,9	9,4	9,9	9,2	41,3	3,5	3,7	2,8
Tekoči transferi	6.143,9	6.742,2	7.340,3	1.567,3	1.828,2	1.748,2	1.936,1	1.736,9	1.918,2	1.849,0	1.995,1	1.810,9	619,6	515,3	638,3	594,5
Subvencije	423,4	476,5	597,9	57,7	115,3	165,0	126,9	86,5	219,4	160,7	122,8	103,7	69,1	9,1	110,6	45,3
Transferi posameznikom in gospodinjstvom	5.093,3	5.619,2	6.024,1	1.344,8	1.522,0	1.436,2	1.614,8	1.475,9	1.497,6	1.529,0	1.671,1	1.514,7	472,5	463,1	480,6	492,5
Transferi neprofitnim organizacijam in ustanovam, drugi tekoči domači transferi	595,3	598,3	679,5	153,2	175,2	140,0	178,5	164,5	195,1	150,7	188,6	183,3	73,5	40,9	46,4	52,7
Tekoči transferi v tujino	32,0	48,2	38,9	11,6	15,7	7,0	15,9	9,9	6,1	8,7	12,6	9,1	4,5	2,2	0,7	4,1
Investicijski odhodki	1.130,5	1.255,5	1.293,3	350,0	540,6	175,3	237,2	297,5	584,1	192,8	212,5	320,9	349,9	57,4	60,5	57,4
Investicijski transferi	334,3	458,6	495,2	130,8	234,9	35,9	112,9	86,0	259,9	47,5	90,1	82,0	100,9	12,8	6,3	16,8
Plačila sredstev v proračun EU	355,9	427,9	439,3	67,0	141,5	148,9	95,6	68,7	126,1	150,6	67,8	97,3	60,1	32,1	84,4	32,4
<b>JAVNOFINANČNI PRESEŽEK / PRIMANJKLJAJ</b>	90,6	-102,5	-1.961,4	-	-	-	-	-	-	-	-	-	-	-	-	-

Vir podatkov: Bilten MF. Opomba: v skladu s spremenjeno metodologijo mednarodnega denarnega sklada iz leta 2001 prispevki za socialno varnost, ki jih plačuje država, niso konsolidirani. Podatki pred letom 2007 so preračunani po nepreklicnem tečaju zamenjave 239,64 tolarjev za en evro.



## Seznam kratic

### Kratice uporabljene v besedilu

**AJPES** – Agencija za javnopravne evidence in storitve, **BDP** – Bruto domači proizvod, **BS** – Banka Slovenije, **DUNZ** – Direktorat za upravno notranje zadeve, **ECB** – European Central Bank, **EIA** – Energy Information Administration, **EK** – Evropska komisija, **FAO** – Food and Agriculture Organization of the United Nations, **HICP** – Harmonized Index of Consumer Prices, **HWWI** – Hamburgisches WeltWirtschaftsinstitut, **ICŽP** – Indeks cen življenjskih potrebščin, **IMF** – International Monetary Fund, **MF** – Ministrstvo za finance, **MNZ** – Ministrstvo za notranje zadeve, **NFI** – Nefinančne institucije, **OECD** – Organization for Economic Cooperation and Development, **PMI** – Purchasing Managers Indice, **RS** – Republika Slovenija, **SJM** – Slovensko javno mnenje, **SKD** – Standardna klasifikacija dejavnosti, **SURS** – Statistični urad RS, **UJP** – Uprava RS za javna plačila, **UMAR** – Urad RS za makroekonomske analize in razvoj, **ZEW** – Centre for European Economic Research, **ZRSZ** – Zavod RS za zaposlovanje

### Kratice Standardne klasifikacije dejavnosti (SKD 2008)

**A** – Kmetijstvo in lov, gozdarstvo, ribištvo, **B** – Rudarstvo, **C** – Predelovalne dejavnosti, **10** – Prz. živil, **11** – Prz. pijač, **12** – Prz. tobačnih izdelkov, **13** – Prz. tekstilij, **14** – Prz. oblačil, **15** – Prz. usnja, usnjenih in sorodnih izd., **16** – Obd., predel. lesa; izd. iz lesa ipd. rz. poh., **17** – Prz. papirja in izd. iz papirja, **18** – Tisk. in razm. posnetih nosilcev zapisa, **19** – Prz. koka in naftnih derivatov, **20** – Prz. kemikalij, kemičnih izd., **21** – Prz. farmac. surovin in preparatov, **22** – Prz. izd. iz gume in plastičnih mas, **23** – Prz. nekovinskih mineralnih izd., **24** – Prz. kovin, **25** – Prz. kovinskih izd., rz. strojev in naprav, **26** – Prz. rač., elektronskih, optičnih izd., **27** – Prz. električnih naprav, **28** – Prz. dr. strojev in naprav, **29** – Prz. mot. voz., prikolic in polprikolic, **30** – Prz. dr. vozil in plovil, **31** – Prz. pohištva, **32** – Dr. raznovrstne predelovalne dej., **33** – Popravila in montaža strojev in naprav, **D** – Oskrba z električno energijo, plinom in paro, **E** – Oskrba z vodo; ravnanje z odplakami in odpadki; saniranje okolja, **F** – Gradbeništvo, **G** – Trgovina; vzdrževanje in popravila motornih vozil, **H** – Promet in skladiščenje, **I** – Gostinstvo, **J** – Informacijske in komunikacijske dejavnosti, **K** – Finančne in zavarovalniške dejavnosti, **L** – Poslovanje z nepremičninami, **M** – Strokovne, znanstvene in tehnične dejavnosti, **N** – Druge raznovrstne poslovne dejavnosti, **O** – Dejavnost javne uprave in obrambe; dejavnost obvezne socialne varnosti, **P** – Izobraževanje, **Q** – Zdravstvo in socialno varstvo, **R** – Kulturne, razvedrilne in rekreacijske dejavnosti, **S** – Druge storitvene dejavnosti, **T** – Dejavnost gospodinjstev z zaposlenim hišnim osebjem; proizvodnja za lastno rabo, **U** – Dejavnost eksteritorialnih organizacij in teles

### Kratice držav

**AT**-Avstrija, **BA**-Bosna in Hercegovina, **BE**-Belgija, **BG**-Bolgarija, **BY**-Belorusija, **CH**-Švica, **HR**-Hrvaška, **CZ**-Češka, **CY**-Ciper, **DK**-Danska, **DE**-Nemčija, **ES**-Španija, **EE**-Estonija, **GR**-Grčija, **FR**-Francija, **FI**-Finska, **HU**-Madžarska, **IE**-Irska, **IL**-Izrael, **IT**-Italija, **JP**-Japonska, **LU**-Luksemburg, **LT**-Litva, **LV**-Latvija, **MT**-Malta, **NL**-Nizozemska, **NO**-Norveška, **PL**-Poljska, **PT**-Portugalska, **RO**-Romunija, **RU**-Rusija, **RS**-Srbija, **SE**-Švedska, **SI**-Slovenija, **SK**-Slovaška, **TR**-Turčija, **UA**-Ukrajina, **UK**-Velika Britanija, **USA**-Združene države Amerike.

# ekonomsko ogledalo

januar 2011, št. 1, let. XVII