NAŠ ČASOPIS

GLASILO SOCIALISTIČNE ZVEZE DELOVNEGA LJUDSTVA OBČINE VRHNIKA

LETO XI

ŠTEVILKA 102

SEPTEMBER 1983

RAZPRAVA O VARČEVALNIH UKREPIH V DRUŽBENIH DEJAVNOSTIH

Bomo spodkopali temelj?

Za uvod v aktivistično jesen so stekle razprave o varčevalnih ukrepih v družbenih dejavnostih do konca letošnjega leta. Tudi predsedstvo najmnožičnejše organizacije, socialistične zveze, se je temeljito lotilo teh ukrepov za spremembo in dopolnitev planov samoupravnih interesnih skupnosti. In kakšne so bile ugotovitve in stališča?

Predsedstvo ugotavlja, da bo dosledna realizacija zakona o spremembah in dopolnitvah zakona o začasni prepovedi razpolaganja z delom družbenih sredstev DPS in SIS družbenih dejavnosti v letu 1983 povzročila hude motnje pri delovanju predvsem SIS družbenih dejavnosti. Realizacija celotnih omejitev je v zadnjih dveh mesecih leta skorajda nemogoča, saj je v strukturi porabe v nekaterih dejavnostih pretežni del sredstev za osebne dohodke, ki se oblikujejo po drugih, družbeno dogovorjenih, merilih in jih ni možno tako kratkoročno spreminjati. Vprašanje je tudi, ali je omejevanje rasti osebnih dohodkov — denimo v izobraževanju — sploh še sprejemljivo. Tudi spremembe normativov v tako kratkem času, in samo znotraj občine, niso možne. To je naloga, ki bi jo morali reševati dolgoročnejše, usklajeno in enotno v celi republiki. Ravno pri tem se kaže neučinkovitost republiških upravnih organov, izvršnega sveta in drugih organov na republiški ravni, saj so si usmeritve, ki jih v občini sprejemamo, različne in celo nasprotujoče. V izobraževanju širimo programe — omejujemo sredstva; borimo se za celodnevno osnovno šolo — materialne možnosti nam to onemogočajo; drobimo samoupravo (posebne SIS, občinska energetska skupnost, Center za socialno delo, vsak upravni organ samostojno delovno skupnost, ne glede na število zaposlenih in podobno), ki neogibno povzroča nova neproduktivna zaposlovanja — ugotavljamo, da je SIS preveč ter da se je administracija razbohotila; in še mnoge primere bi lahko našteli. Pri tem je treba poudariti, da pripombe, ki smo jih oblikovali v razpravah o različnih aktih (zakonih, dogovorih, sporazumih), v glavnem niso bile upoštevane in sprejete.

Predlagani ukrepi linearno prizadevajo vse porabnike, kar pospešuje socialno razlikovanje med ljudmi. Linearnost ukrepov povzroča tudi velike razlike med občinami, saj je bil izhodiščni položaj ob pričetku omejevanja zelo različen. Nujno bi bilo iskati druge oblike in merila omejevanja, če je sploh smiselno in možno še naprej omejevati vse oblike porabe. V nadaljevanju izvajanja stabilizacije so nujni ukrepi za povečanje proizvodnje, za dvig produktivnosti, za rast ustvarjenega dohodka, toda ne na račun cen, za delitev po delu in podobni ukrepi.

Nadaljnja ugotovitev je, da s pripravami in sprejemanjem stabilizacijskega programa v občini kasnimo, kar je predvsem posledica nejasnih usmeritev republiških organov. (13 %, 16 % ali celo 20 % nominalna rast za leto 1982). Osnutek stabilizacijskega programa je prvotno temeljil na 13- % nominalni rasti glede na leto 1982, razen za tisti del sredstev, ki imajo značaj osebnih prejemkov, sedaj se po pogovorih s predstavniki republiških organov in glede na Ljubljano izračunava na 16 odstotno rast. Že samo dejstvo, da v strokovnih krogih ni razčiščeno, na kakšnih osnovah pripraviti programe, omejuje družbenopolitično aktivnost in kvaliteto razprav. Še manj je v sedanjem trenutku znanega o izhodiščih za leto 1984. Delavci ne vedo, o čemu se naj odločajo.

O osnutku stabilizacijskega programa, ki so ga pripravile strokovne službe, še niso razpravljali v samoupravnih organih SIS. Pri sprejemanju tako pomembnih odločitev in tudi sicer je nujno dosledno spoštovati določilo samoupravnih aktov SIS in zagotoviti široko demokratično razpravo. Krepiti je treba načela svobodne menjave dela ter neposreden dialog med uporabniki in izvajalci na vseh področjih družbenih dejavnosti in materialne proizvodnje. Pri tem se ne smemo omejevati samo na eno področje, ampak je treba videti celotno porabo v občini pri, čemer je lahko omejevanje na enem področju večje na račun drugega in obratno.

Usklajevanja se naj opravijo v komiteju za družbene dejavnosti in v Izvršnem svetu SO.

Predsedstvo, meni da predloženi programi ne predstavljajo celovitega programa stabilizacije v občini (so le tisti, ki jih pogojuje zakon), zato je nujno pristopiti k oblikovanju stabilizacijskih programov, kratkoročnih in dolgoročnih tudi na vseh drugih področjih ter v občini kot celoti in ne pasivno čakati na rešitve od zgoraj. V pripravah programa skorajda niso sodelovali izvajalci, kajti v njih ni govora o kakršnikoli racionalizaciji dela, združevanju posameznih opravil in služb (strokovnih služb SIS in drugih) ter o iskanju notranjih rezerv, ki jih najbrže ni malo.

Med razpravo je bilo ponovno ugotovljeno, da se na področju gospodarstva ter izvoza dosegajo izredni rezultati v občini (pokritje uvoza z izvozom 200 %), vendar nas to ne sme zavajati in odvračati pozornosti od potrebe po varčevanju. Razmere pri preskrbi s surovinami, energijo ter nekaterimi artikli za široko potrošnjo niso zadovoljive in kaj hitro lahko negativno vplivajo na rezultate poslovanja.

M. S.

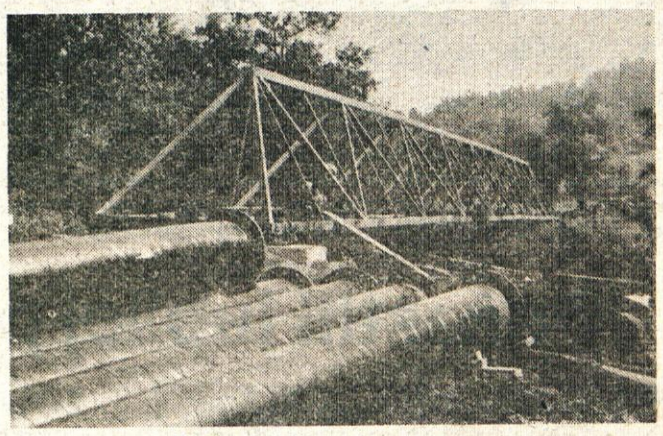

Preko Lubije polagajo cevovod

Delavci Hidrogradenj hitijo še s polaganjem zadnjih cevi novega vodovoda; polagajo jih preko Ljubljanice in Lubije ter od glavnega voda do rezervoarja nad Verdom. »Stik« z Borovnico je tudi že napravljen in zaključujejo še zadnja opravila na črpališčih. Po mnenju Zavoda za načrtovanje, ki nadzoruje gradnjo, bo konec oktobra že možen tehnični prevzem, kar zagotavlja, da bo voda pritekla čez dober mesec dni.

Zahtevno je tudi polaganje cevi od glavnega voda do rezervoarja; saj so morali na strmem bregu skopati širok jarek.

Srečala sta se tudi podpisnika listine o pobratenju takratni župan Gonarsa Guido Toso in takratni predsednik naše občine Branko Stergar.

Goste smo pričakali pred Cankarjevo knjižnico. Potem so nekateri odšli na športna igrišča, drugi na ogled Usnjarne, sešli sta se tudi obe uradni delegaciji.

Še krepkejša vez z Gonarsom

Po dveh letih smo se na Vrhniki spet srečali s pobratenimi Gonarčani. Tudi tokrat je bilo snidenje prisrčno, še posebej zato, ker so se srečali športniki, lovci, ribiči in tudi kulturne skupine so se predstavile in si izmenjale izkušnje.

Vsako srečanje še poglablja prijateljske vezi med obema narodoma, so poudarjali predstavniki pobratene občine. Andrej Vidovič, predsednik občinske skupščine, pa je pomen teh srečanj takole strnil:

»Čas, v katerem se danes srečujemo, je glede na varnostno-politične in družbenoekonomske razmere v svetu eden od najneugodnejših v povojnem obdobju. Mali in nerazviti narodi ter nedolžni ljudje so vse pogostejše žrtve blokovskih nasprotij, ekonomska kriza pa je najbolj prizadela najrevnejše sloje svetovnega prebivalstva.

Ogrožena so tudi nadaljnja mirovna pogajanja, zato današnji čas zahteva od vseh miroljubnih sil v svetu, da strnejo svoje vrste in moči, da ohranimo sedanje dobrine in zagotovimo vsemu človeštvu pravičnejši razvoj v miru in sožitju.

Mislim, da lahko rečemo, da so odnosi med Italijo in Jugoslavijo lahko za vzgled dobrih odnosov med dvema državama z različno družbenopolitično ureditvijo, ki sta v dosedanjem sodelovanju uspešno odstranili skoraj že vsa bremena preteklosti in da danes ni več ovir, ki bi lahko še preprečile nadaljnji razvoj medsebojnega sodelovanja.

Skupaj s tem razvojem se razvijajo tudi odnosi med občino Gonars in Vrhniko, čeprav je v Gonarsu stal eden od simbolov fašizma — koncentracijsko taborišče. Danes na tem mestu stoji mogočen spomenik žrtvam, ki ga občani Gonarsa vzdržujejo z vsem dolžnim spoštovanjem in z isto željo, da se ti časi ne bi nikoli več vrnili.

Ravno te žrtve in trpljenje ostalih internirancev so bile vodilo k pobratenju med obema občinama, zato je vsako naše srečanje posvečeno tudi njim. Naj bo tudi današnje srečanje naš skromen prispevek k miru v svetu, k razvoju prijateljskih odnosov med obema državama in priložnost za sklenitev trajnih prijateljskih vezi med občani Vrhnike in Gonarsa.«

Prvič so se sešli tudi lovci pobratenih mest in se dogovorili za poglobljenejše sodelovanje.

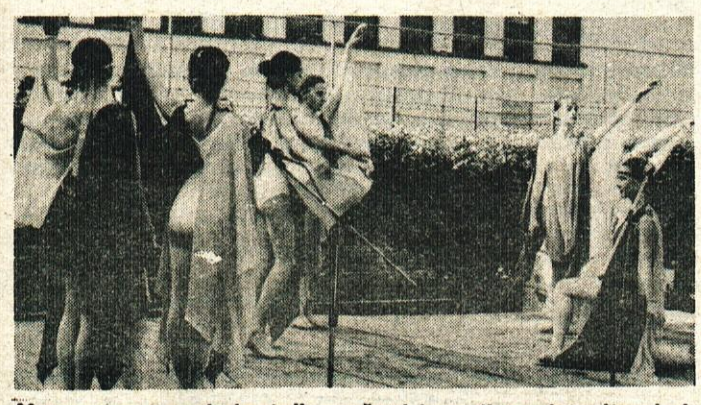

V programu vsakokratnih srečanj je tudi predstavitev kulturne dejavnosti.

K grobnici na Drči je njihova delegacija položila venec

Ustanavljamo društva prijateljev mladine

Nekoč zelo aktivna društva mladine so že pred več leti popolnoma zamrla. Družbeni razvoj pa je terjal vedno bolj razvejano dejavnost pionirjev. Ta se je razvijala v občini le v okviru osnovnih šol. Bila je neusklajena na ravni občine, v republiške aktivnosti pionirjev pa se sploh nismo vključevali. Dejavnosti pionirjev so ponekod vključevali v obstoječa društva in organizacije, vendar kake enotne programske usmerjenosti ni bilo čutiti.

Ta neaktivnost in nepovezanost vseh tistih dejavnikov, ki bi morali osrednjo skrb namenjti prav vsestranskemu razvoju najmlajših, je vzpodbudila občinsko organizacijo SZDL, da je imenovala iniciativni odbor za ustanavljanje društev prijateljev mladine v KS. Na 7. seji tega odbora smo ugotovili, da zdaj že nastajajo pogoji za ustanovitev društev v tistih KS, kjer so sedeži osnovnih šol.

Najbliže pa so v KS Dragomer. Zato smo se odločili, da v mesecu oktobru, ko je tudi širša družbena aktivnost bolj kot sicer usmerjena v preverjanje dosežkov v skrbi za mlade in zlasti v tednu otroka snujejo programe za bogatejše oblike dela z mladimi, ustanovimo prvo društvo prijateljev mladine v KS Dragomer, naslednje društvo pa naj bi zaživelo na Vrhniki že v novembru.

V decembru in januarju pa bomo društvi ustanovili še v Borovnici in na Logu.

Društva bodo skrbela, da se bodo naši otroci vključevali v razne oblike interesnih dejavnosti v šolah in v društvih, organizacijah, klubih itd. v krajevnih skupnostih.

Posebno skrb bodo namenila oblikam dela, ki bodo razvijale do zdaj zapostavljeno delovno vzgojo otrok. Spoznavali naj bi proizvodno delo, delo na polju. Zagotovila pa naj bi tudi oblike dela za zdravo, koristno in sproščeno preživljanje prostega časa izven šole. To so predvsem raznolike oblike kulturnega in športnega udejstvovanja.

Vse občane, ki jim je pri srcu skrb za vzgojo in razvoj mladih, vabimo, da se včlanijo v to plemenito organizacijo in s svojim aktivnim delom prispevajo, da bo vsestranski razvoj in aktivnost mladih pomembno vplivala na razvoj celotne družbene skupnosti.

ZA INICIATIVNI ODBOR DPM
MILKA BRADAČ

Vremenska napoved meterologa se je glasila: nad oblaki sončno. Da ne bo pomote, tako je vreme napovedal v sredo ob dvanajsti uri pred Mantovo Peter Petkovšek, »meteorolog« trinajstčlanske odprave, ki se je peš pod pokroviteljstvom ŠD Liko podala na otvoritev nove koče na Kredarico. Še zadnje priprave: Na »katrco«, ki je »šla« za spremstvo vse do Voj, smo morali naložiti še zaboj piva, ki ga je dala Mantova pohodnikom za gašenje žeje, slika za spomin in kolona je krenila na dolgo pot, da počasti visoki jubilej slovenskega planinstva.

Lepo jutro je naznanjalo čudovito hojo po Škofjeloškem hribovju. Razpršile so se megle in na Robidenskem brdu se je odprl čudovit pogled na drobne, a ponosne vršace, ki jih bo treba še premagati. Tu smo začeli z gobarjenjem. Na strmih robovih, kamor običajni gobarji ne zaidejo, je gob veliko in že smo imeli v mislih gobjo južino na Davči.

Počastili jubilej planinstva

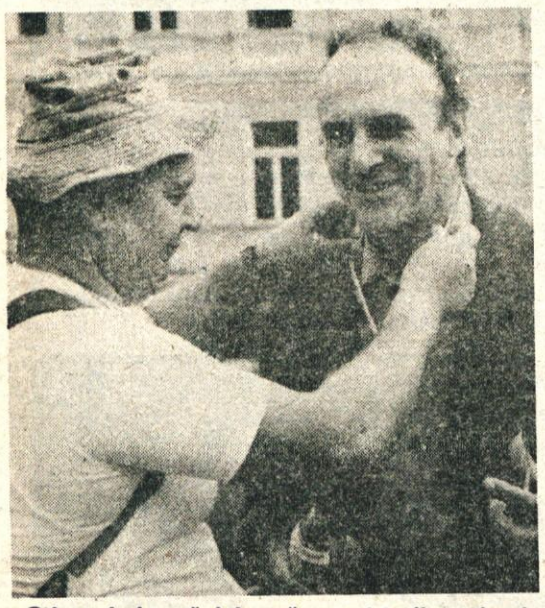

»Odpravi« je zaželel srečno pot tudi predsednik izvršnega sveta Herman Bole, vodja Franc Lenaršič pa mu je izročil spominsko »medaljo«.

Kako slovesneje proslaviti visok jubilej slovenskega gorništva, kot se podati z Vrhnike peš na goro simbol — na Triglav. Dvanajst »fantov« se je v sredo, 14. septembra 1983, peš podalo (trinajsti pisec teh vrstic je bil spremstvo), da so 17. septembra bili poleg, ko so se odprla vrata novega Triglavskega doma na Kredarici. Sneg in veter jih nista odgnala, da ne bi tisto dopoldne z drugimi navdušenimi gorniki slavili. V »odpravi« pod pokroviteljstvom LIKA, so bili: Franc Lenaršič, Jaka Susman, Matevž Pleško, Ciril Kozjek, Janez Pečar, Jaka Petkovšek, Peter Petkovšek, Ciril Garafolj, Janez Žitko, Toni Turk, Franc Petelin, med potjo pa sta glavnino dohitela še Bert Sotler in Vinko Alič. Nekateri med njimi so to pot prehodili že večkrat. Za druge pa je bilo to enkratno doživetje.

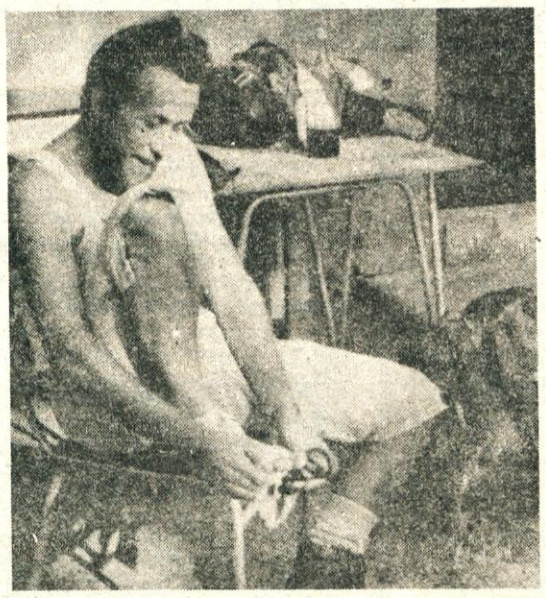

Tudi tisto, česar se vsak pohodnik najbolj boji, je bilo že tu pokazali so se prvi žulji, največja nadloga. Stisnili so zobe — korak pri nekaterih je postal težji; bolečina se je videla na obrazu. Zvečer, po večurni hoji navkreber, pa je tudi izginila, ko so zagledali kočo na Soriški planini.

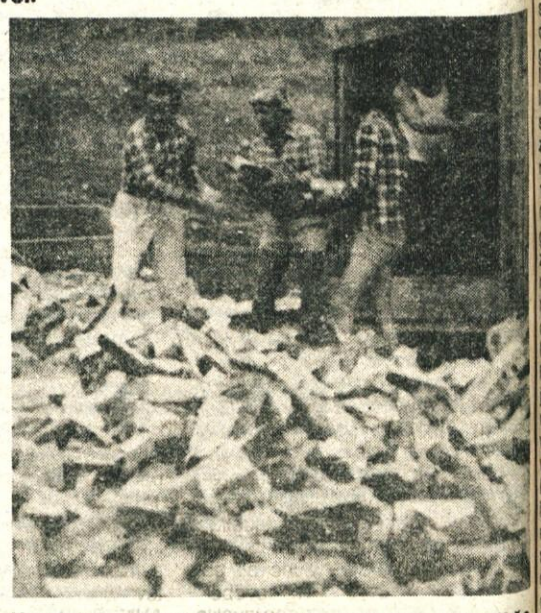

Kot dobri planinci, če oskrbnik prosi, smo se lotili še zlaganja drv. Drvarnica se je kar hitro napolnila. Šele potem je ožuljene čakalo »cepljenje drv«. Na Lajnarju pa so se že podile goste megle — ponavadi ne napovedujejo nič kaj dobro vreme.

Prvi vzpon prek Ulovke in Smrečja. Kratek počitek in hitro naprej — do večera je treba priti še mimo Žirovskega vrha preko Gorenje vasi do Hotavelj. V Šinkovčevem seniku smo si pripravili ležišča in se spravili h kuhi. Klobase pa tudi po dveh urah niso zavrele, tako da je nekatere prej premagal spanec. Drugi, da bi lažje pregnali lakoto, so si zapeli »Naša četica koraka« in stromno zakorakali po cesti gor in dol.
Najedli smo se pa le (samo tisti budni, Jaka sicer že v copatah).

In glej — v petek zjutraj se je grožnja z Lajnarja uresničila. Zaman je oko iskalo v še temnem jutru zvezde na nebu. Eden je bolj sam zase skozi zobe zasikal: »Danes smo ga pa na...« preden smo se spustili po strminah Koble v Bohinjsko Bistrico. Ravno k zajtrku smo se spravili, ko skozi vrata stopita še dva, ki sta v četrtek zjutraj peš krenila z Vrhnike: bila sta Vinko Alič in Bert Sotler. Mahnemo jo nato skupaj naprej čez Fužine v Ribčev laz: častni krog okoli spomenika Triglavcem. Tudi odžejati se je bilo še treba, predno vzame vseh štirinajst pod pod noge do Voj, kjer se začne vzpon k Vodnikovi koči.

Ponoči je med vršaci divjalo neurje. Zjutraj pa smo se kljub dežju in snegu odpravili h končnemu cilju. Že navsezgodaj nas je bilo vseh petnajst v novem Triglavskem domu na Kredarici. Triglav pa se nam je skrival v gosti megli in snežnem metežu, da nismo mogli nanj. Vsi napori so bili poplačani; ker se je videlo na zadovoljnih in ponosnih obrazih, ki so dosegli še eno zmago v gorništvu ravno ob prazniku.

Celodnevna hoja je dobro izžemala »odpravo«, zato se je pivo iz spremljevalne »katrce« vedno prileglo.

Matevž je bil tokrat trikrat na Triglavu; seveda, primerjali so njegove »korakce« z velikim korakom Janeza Pečarja.

Tabor — Jezersko 83

Mladi vrhniški planinci smo letos že devetnajstič po vrsti postavili svoj planinski tabor.

Odpravili smo se na Jezersko, v osrednji del Kamniških Alp in zaključek Karavank, kjer smo prvič postavili šotore.

Ancljevo s prostornimi pašniki je idealno izhodišče za planinske in plezalne ture.

Letošnji tabor je bil manj številčen, poprečno je bilo v taboru 40—45 planincev. Izkazalo se je, da je s tako skupino možno bolje in laže delati, tako smo skoraj v celoti izpeljali začrtani program.

Že v soboto 30. 7. smo postavili tabor, v nedeljo 31. 7. pa smo opravili več plezalnih vzponov v ostenju Ravenske Kočne.

1. Ekar—Jamnik zajeda — Dolška škrbina (Košir-Otaničar) ocena V-AO
2. Smer J. Platenshisa—Dolgi Hrbet (Košir-Otoničar, Likar—Šteblaj) III
3. Centralna—Dolška škrbina (Kovačič-Cunder) ocena III
4. Nemška—Dolgi hrbet (Cunder-Jerebič) ocena III
5. Centralna—V. Baba (Cunder, Kovačič, Jerebič, Jelovčan) ocena III

Ponedeljek, 1. 8. 1983

Uradno se je tabor pričel 1. avgusta, s prihodom prijavljenih mladih planincev.

Po namestitvi v šotore, začasno domove, smo udeležence seznanili z gorami okrog Jezerskega in z obvezno opremo na turah. Še pred večerjo smo pripravili drva za kuhinjo in manjši kres, ob katerem smo tudi zapeli.

Torek, 2. 8. 1983

Iz spanja nas je ponoči dvignilo hudo neurje. Ker pa so se zjutraj oblaki razpodili, smo se odpravili na izlet, na Babe, ki so hkrati tudi mejne gore.

Po uri hoje smo se zasopihano ustavili na opuščeni Jenkovi planini. Na grebenu, kakih 100 m pod vrhom Babe, smo ugotovili, da se megle in črni oblaki spuščajo, zato smo se spustili v dolino.

Nekateri so se povzpeli na čudovito razgledni Goli vrh, večina pa je imela pod vodstvom mladinskih vodnikov vaje iz gorske reševalne službe — izdelali so improvizirana nosila, oskrbeli namišljenega ponesrečenca ter ga odnesli v tabor.

Kmalu po prihodu v tabor se je razbesnela nevihta, tako smo šele zjutraj odkrili, da imamo obiskovalce v taboru. Na pašnik so kljub dogovoru prignali čredo krav, katero smo morali nenehno odganjati. Kljub temu so nam podrle gole, golf igrišče ter uničile dva šotora.

Sreda, 3. 8. 1983

Slabo vreme nam jo je zopet zagodlo, sneg je pobelil najvišje vrhove, tura na Virnikov Grintavec je odpadla.

Cel dopoldan je padal dež, z nalivom toče, udeleženci taborjenja pa smo se zabavali v družabnem šotoru — igric kar ni hotelo biti konca. Po kosilu smo se kljub dežju odpravili na obisk zgodovinsko znane Jenkove kasarne in na razstavo oljnih slik, slikarja — samouka Zadnikarja.

Četrtek, 4. 8. 1983

Ko je dež po zajtrku prenehal, smo se odločili, da se povzpnemo do slapa z največjim padcem vode v Sloveniji — do slapa pod Čedco. Veselili smo se, da se je vreme zboljšalo, kajti s tem je tudi razpoloženje v taboru boljše. Popoldan smo odigrali nogometno tekmo med moškimi in ženskimi udeleženci tabora, ki se je z 5 golov prednosti končal z zmago planink (na kakšen način, pa sploh ni pomembno).

Petek, 5. 8. 1983

Lep sončen dan, mi pa smo že na vrhu Vrinikovega Grintavca, na enem izmed zadnjih višjih vrhov v Karavankah.

Popoldan nas je zopet izdal dež, tako je odpadel športni mnogoboj med tremi tabornimi četami.

Sobota, 6. 8. 1983

Nekateri so se že zgodaj odpravili smučat na Ledine, ostali pa smo sopihali na Ledine in čez Žrelo do Češke koče. Tudi tokrat nas ni namočilo.

Nedelja, 7. 8. 1983

V nedeljo (edini prosti dan) pa je bilo — kot za stavo — sončnooo... Po čudovitem kosilu (torte in podobni artikli) smo se polnih želodčkov odpravili na košarkaško igrišče, kjer smo odigrali tekmo z domačini. Rezultat seveda ni toliko pomemben kot uspešno sodelovanje z domačini. Zvečer smo še dolgo prepevali in se veselili ob manjšem plamenčku. Toda že sredi noči je začelo deževati.

Ponedeljek, 8. 8. 1983

Po zajtrku smo vsi udeleženci vadili vozlanje. Vozle potrebujemo planinci, zlasti pa alpinisti, za varno napredovanje po gorah in v stenah. Vsi udeleženci so se spustili iz bližnjih skal v Dülferjevem sedežu. Nekatere udeležence pa je ta vrvni menever spodbudil k zaobljubi o večji planinski aktivnosti.

Po kosilu smo se vsi, tudi naša Jožica, odpravili na Jezerski vrh.

Torek, 9. 8. 1983

Zgodaj zjutraj smo se odpravili na Kočno, mogočno ostenje, ki se nadaljuje v greben Grintavcev.

Vsi smo se povzpeli na vrh, nekateri alpinisti pa so opravili plezalni vzpon.

Dobre volje, ker smo brez nezgod opravili s krušljivo potjo in steno Kočne, smo se vrnili k naši Jožici in njenim dobrotam.

Na zaključnem večeru smo planinci dobili zopet nekaj »zvestih planinskih tovarišev« — Rina Suhadolc-Murka, Polona Šušteršič-Liska, Marko Debevec-Taskurjen, Peter Suhadolnik-Ancelj in Janko Jerebic-Stegovnik.

Po mnenju večine udeležencev je letošnji tabor uspel, tudi red in disciplina sta bila na zavidljivi ravni.

Želimo si le, da na jubilejnem 20. planinskem taboru, ki bo od 1. do 10. 8. 1984 v Vratih, ne bo »Vremenske napovedi z meglo in dežjem...«

MO PD Vrhnika se zahvaljuje DO Liko-Verd za les in tov. Križman Jožici za slastne jedi ter Pašni skupnosti Jezersko za taborni prostor.

VILMA PURKART

PRED ŠTIRIDESETIMI LETI

Vrhničani na Kočevskem zboru

Te dni proslavljamo štirideseto obletnico kočevskega zbora. V nočeh od 1. do 3. oktobra 1943. je bil v osvobojenem Kočevju zbor odposlancev slovenskega naroda, ki je kot široko ljudsko predstavništvo na tem enkratnem zasedanju položil temelje slovenske državnosti. Soglasno in z velikim navdušenjem se je izrekel za novo, demokratično, na narodni enakopravnosti zgrajeno Jugoslavijo. Po svoji vsebini in socialni sestavi pa je bil tudi prvi demokratično izvoljeni organ revolucije.

Udeležilo se ga je 572 neposredno izvoljenih in 78 delegiranih odposlancev. Kapitulacija Italije in razorožitev njihove vojske, uničenje večine belogardističnih in plavogardističnih oddelkov, nastanek širokega osvobojenega ozemlja, kjer je oblast prevzela Osvobodilna fronta, in pa seveda veliki porast moči narodnoosvobodilne vojske, so ustvarjali godne razmere za tak zbor. Zato je Izvršni odbor OF v enem od prvih odlokov po kapitulaciji Italije, tj. dne 11. septembra 1943, razpisal volitve v zbor odposlancev slovenskega naroda, ki so bile od 20. do 25. oktobra 1943. skoraj povsod po Sloveniji. Okrožni in rajonski odbori OF so glede na vojaške in politične razmere na svojem terenu uporabljali razne oblike volitev, ki so ustrezale razmeram na njihovem območju. Na osvobojenem ozemlju Dolenjske, Notranjske in Bele krajine so bile volitve neposredne in javne. Primorska je tudi pričela z množičnimi političnimi manifestacijami, kjer so javno volili svoje odposlance. Pri njih je sovražna ofenziva 25. septembra prekinila volitve. Le v Brkinih so jih izvedli do kraja. Okupirana Ljubljana, Štajerska in Gorenjska so izvolile svoje odposlance posredno ali pa delegirale Enote narodno osvobodilne vojske, ki so neposredno izvolile 113 odposlancev.

Na vrhniškem območju so zaradi težkih razmer, ob navzočnosti nemškega okupatorja in z njihovo pomočjo že organiziranih domobranskih oddelkov, volitve bile v globoki ilegali in posredne. Izvoljeni so bili trije odposlanci. IGNAC VOLJČ-FRIC, tedaj organizacijski sekretar novoustanovljenega Okrožnega komiteja KPS za Notranjsko, ADOLF MALAVAŠIČ-ZAJC, sekretar Vrhniškega okrožnega odbora OF in IGNAC VOLJČ-DRČAR, sekretar Rajonskega komiteja KPS za Vrhniko in član Okrožnega komiteja KPS za Notranjsko.

Vrhniški odposlanci so se napotili s Tolstega vrha peš na zborno mesto na Blokah. V Novi vasi so se zbrali odposlanci iz vse Notranjske in se od tam odpeljali s posebnim zaplenjenim italijanskim blindiranim avtomobilom proti Kočevju. Bili so razporejeni v Stari cerkvi v okolici Kočevja. Tu se kot ostali odposlanci podnevi niso smeli nikjer pojavljati. Bila je potrebna skrajna previdnost in tajnost priprav in samega zbora, da nemški okupator ne bi česa zaslutil in bombardiral Kočevja. Odposlanci so se 1. oktobra že v noči podali v Sokolski dom v mestu (sedaj Šeškov dom), kjer se je ob 21. uri začel zbor v prisotnosti 650 odposlancev in delegatov iz vse Slovenije, predsednika AVNOJ-a Dr. IVANA RIBARJA, dveh predstavnikov Vrhovnega štaba NOV in PO Jugoslavije, predstavnika CK KP Jugoslavije, predstavnika Glavnega štaba NOV in PO Hrvaške in ZAVNOHA. Gost je bil tudi šef britanske vojne misije, kanadski major Wiliam Jones, in še drugi gostje.

Na prvi seji, ki je imela slavnostni karakter, so govorili Josip Vidmar, Dr. Ivan Ribar, Pavle Gregorič, Edvard Kocbek in drugi. Sprejeli so pozdravni brzojav zaveznikom in seja se je končala ob 02. uri ponoči.

Druga seja, ki je trajala naslednjo noč od 21. do 04. ure, je bila v znamenju obširnega poročila Borisa Kidriča o delu Izvršnega odbora Osvobodilne fronte in vsestranskega referata Edvarda Kardelja o domačem in splošnem političnem položaju.

Na tretji seji v noči 3. oktobra od 21. do 03. ure pa so razpravljali o sklepu o splošni mobilizaciji, o graditvi nove narodne oblasti, o gospodarstvu, financah in prehrani. Sprejeti so znani sklepi, proglas in resolucija; izvolili plenum Osvobodilne fronte in slovensko delegacijo v AVNOJ.

V razpravah na vseh treh sejah so sodelovali tudi mnogi odposlanci. Tako se je k razpravi drugega dne prijavil tudi delegat vrhniškega okrožja IGNAC VOLJČ-FRIC, ki je med drugim dejal: »Tovariši in tovarišice! Pozdravljam vas v imenu vrhniškega okrožja in izjavljam, da se tričetrtinska večina prebivalstva iz vrhniškega okrožja popolnoma strinja s politiko, ki jo vodi že dve leti Izvršni odbor Osvobodilne fronte. Ne samo da odobravamo politiko, ki jo vodi naš Izvršni odbor, ampak tudi njegovo pravilno politiko, saj so priznali Osvobodilno fronto kot edino zakonito predstavnico tudi naši veliki zavezniki.« Dalje je govoril o naporih Rdeče armade in apeliral na zahodne zaveznike, naj tudi oni »napnejo svoje sile in malo več doprinesejo skupni stvari«. Končal pa je... »Zato je naša dolžnost, zato apeliram na naše tovariše odposlance, da še več doprinesejo za našo Narodno osvobodilno vojsko, da čimprej poženemo hitlerjance iz naše dežele... da bi se mogli čimprej odkrižati tipov, ki bi hoteli naprej izkoriščati delovno ljudstvo.«

Med odposlanci, delegati in gosti so bili tudi drugi aktivisti in borci iz vrhniškega območja. Tako je prvega dne, na slavnostni seji, v imenu Zveze slovenske mladine zbor pozdravil STANE KAVČIČ iz Borovnice, odposlanec Pokrajinskega komiteja Zveze mladine Slovenije.

JAKA RIHAR z Verda je bil odposlanec Loške brigade (pozneje XIII Brigada »Mirka Bračiča«), in je tudi na kratko pozdravil zbor. »Tovariši in tovarišice: Moji tovariši iz Loške brigade vam zagotavljamo, da se bomo borili do zadnjega moža in zagotavljamo ponovno, da ne bomo odložili orožja prej, dokler ne bo vse osvobojeno. Hura — Juriš! Smrt fašizmu!«

Na zboru je bil gost FRANC POPIT, z Vrhnike, ki je bil na tretji seji izvoljen v Plenum Osvobodilne fronte slovenskega naroda. Poleg njega je bil v Plenum izvoljen tudi Stane Kavčič.

Gre za mali fragment iz osvobodilne borbe Vrhnike in okolice, ki pokazuje, da so naši ljudje dajali dostojen prispevek osvoboditvi in revoluciji ne samo v svojem lokalnem in notranjskem območju, ampak tudi v širšem merilu. To je izhajalo iz ljudstva iz tega, kar je na zboru rekel Voljč — da je tri četrtine prebivalstva naših krajev pripadalo Osvobodilni fronti.

Mx

Minomet na položaju — zavzemanje elementov za izvršitev

Usposabljanje enot teritorialne obrambe v letu 1983

Načrt usposabljanja enot TO, ki jih razvija občina Vrhnika je doseđaj realiziran 80 odstotno.

Na enodnevnem dopolnilnem usposabljanju so bile enote TO, ki se formirajo v KS in OZD, in enota MM-82 mm. Enote TO KS in OZD so v sklopu enodnevnega usposabljanja izvedle tudi bojno streljanje iz osebne oborožitve. Rezultati streljanja so bili dobri (povprečna ocena je 3,54).

Težiščna naloga v načrtu usposabljanja v letu 1983 je bila na usposabljanju starešin in specialistov. Osnovno vprašanje pa je bilo, kako skrajšati posamezne oblike vzgoje, istočasno pa zadržati enako kvaliteto programov in njihovo izvedbo.

Vse oblike usposabljanja smo izvajali v nedelovnih dneh in se tako vključili v stabilizacijska prizadevanja.

Materialna oskrbljenost usposabljanja je bila v letošnjem letu zahvaljujoč dobremu sodelovanju z enotami JLA, ki imajo svoj sedež na območju občine, zelo dobra.

Ocenjujemo, da so bili doseženi rezultati kljub skrajšanemu in bolj zgoščenemu programu zelo dobri.

ŠTAB TO

● med mladimi od dvajsetega do dvajsetega ● *med mladimi od dvajsetega do dvajsetega* ● *med mladimi od dvaj*

Brigadirji ne mirujejo

V prejšnjem Našem časopisu ste si lahko ogledali reportažo o vrhniških brigadirjih, ki smo pomagali na R MDA Kobansko 83. Bili smo najmlajša pa tudi najmanjša brigada na tej akciji. Naša povprečna starost ni bila nič večja kot 16,3. Starostna razlika pa je bila celih 16 let! Najmlajši še ni dopolnil 11 let, najstarejši pa je že imel 27 let. Kljub vsemu pa smo prekašali ostale brigadirje v izmeni, na trasi in na interesnih področjih.

Prislužili smo si 10 udarniških značk in 10 pohval ter trak akcije. Tako smo prehiteli Črnomaljsko brigado za 2 udarniški znački in 2 pohvali.

V avgustu smo si malo odpočili. V septembru pa smo se zopet zbrali. Sicer ne v popolni sestavi, zbrali smo se pa vendarle. Na akcijo smo povabili tudi brigadirje veterane in tudi vse ostale občane. Žal pa odziva ni bilo. Pridružil se nam je le en brigadir veteran — tov. Zupančič.

Tega dne 10. 9. je bilo naše delovišče v Bistri, kamor smo se odpeljali s kolesi. Tam nam je KZ pripravila vse potrebno za čiščenje zemljišča, ki je zaraslo z grmovjem. Očistili smo del tega zemljišča. Vendar pa je precej ostalo še za drugo leto, saj se v enem dnevu ne da očistiti 30ha površine.

KZ namerava na tem zemljišču posaditi tako imenovano grmičasto vrsto borovnic, ki daje večji pridelek kot nam znane gozdne borovnice, ki so tudi drobnejše. Na koncu akcije v soboto (in v nedeljo nam je slabo vreme preprečilo nadaljnje čiščenje) smo brigadirji ugotovili, da odrasli znajo večinoma samo govoriti o koristnosti in potrebnosti prostovoljnega dela, da ga konkretno prepustijo mladim, sebi pa puščajo pravico, da ocenjujejo opravljeno delo.

BRIGADIRJI

V Dolgih delih na obrambnem usposabljanju

V Dolgih delih so se na obrambnem usposabljanju spet zbrali mladi, ki ne obiskujejo srednjih šol. Deset deklet in enajst fantov se je pod vodstvom Toma Bratiča, ki je tudi letos vodil njihovo usposabljanje seznanilo z osnovnimi veščinami, pomembnimi za splošni ljudski odpor in družbeno samozaščito. Poleg tega pa so se srečali še s praktičnim znanjem, ki ga bodo lahko koristno uporabili tudi v svojem osebnem življenju. Tako so mednje prišli predavatelji, ki so jim spregovorili o cestnoprometnih predpisih, o prvi pomoči, seznanili so jih z delom raznih društev — planinci, jamarji, taborniki, gasilci, lovci, radioamaterji itd.

Ogledali so si tudi moderne učilnice v vojašnici in zaklonišče. Med operativne naloge je sodil tudi nočni pohod in streljanje. Ognjeni krst so vsi dobro prestali in nekaterim se je zdelo, da je »taborjenja« kar prehitro konec.

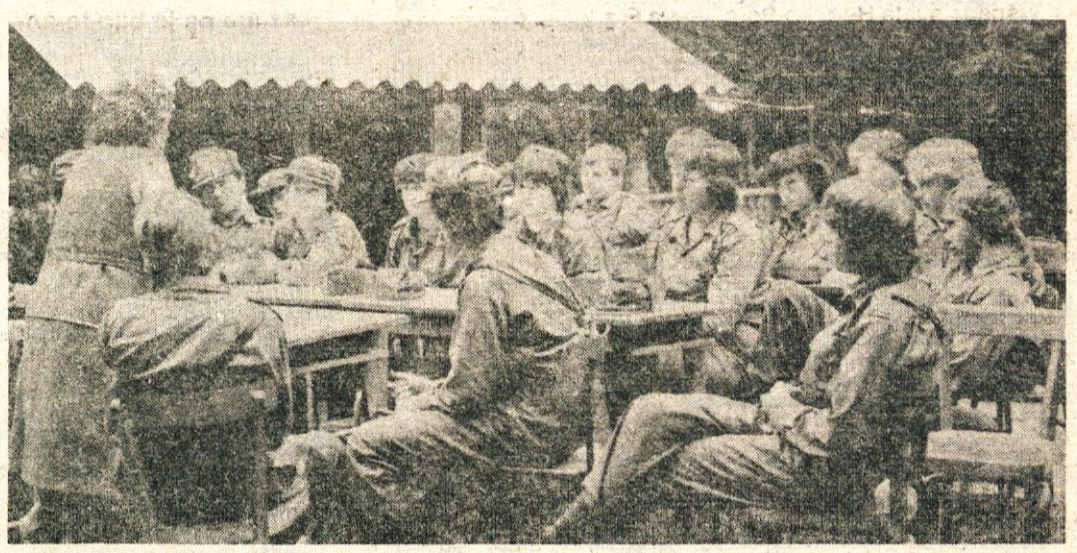

»Specialna enota« je uspešno zastražila tudi vse pritikline, ki sodijo k takemu taboru

Beni Rudolf: Všeč mi je vse in tudi za dekleta to ni prevelik napor.

Milka Zdešar jim je pokazala, kako se ranjencem nudi prva pomoč, nato pa so se še sami preizkusili v nudenju prve pomoči

Miha Rihar: Marsikaj sem se naučil, pa še prijetno je v tej družčini

Iz Žita — Anita Stojaković

Danes vam predstavljamo Anito Stojaković, predsednico OO ZSMS ŽITO. Na videz plašno dekle, vendar ve, kaj hoče, je odločna; na svojem delovnem mestu je vedno prijazna in nasmejana. Naloge predsednika opravlja že dve leti in to zelo uspešno, saj so mladi v tej organizaciji združenega dela prisotni na vseh področjih odločanja.

Anita, kaj delajo mladi vaše OO ZSMS?

Lahko rečem, da smo mladi povsod prisotni. Vabijo nas na delegacije, na DS. Povsod se pojavljamo s predlogi in mnenji. Velikokrat smo enakih misli kot ostali delavci. To pomeni, da vsi skupaj vemo, kaj hočemo.

Kaj pa konkretne akcije?

Od konkretnih akcij moram omeniti, da po potrebi ob sobotah organiziramo pakiranje drobtin. Kajti ves kruh, ki ostane, pri nas posušimo in ga zmeljemo v drobtine. Ponavadi enkrat letno pripravimo družabno srečanje. V drugih akcijah se povezujemo s sindikatom.

Problemov torej ni?

Seveda so. Eden izmed najbolj perečih je, da smo lokacijsko zelo oddaljeni med seboj. Naša OO ZSMS namreč pokriva poleg Vrhnike še Logatec, Cerknico, Rakek in Borovnico. Zato imamo probleme s sestajanjem in dogovarjanjem o akcijah.

Kaj pa načrti in želje za naprej?

Velika, a žal še neizpolnjena želja predvsem pekov je, da ne bi pekli kruha ponoči. Pred leti smo že poskusili s tem. Dogovorili so se peki iz vseh pekarn. Akcija bi uspela, če se ne bi pojavila ena pekarna, ki se dogovora ni držala, tako je vse skupaj splavalo po vodi.

Po mojem bi bilo to možno, le kruh bi prišel v trgovine malo kasneje in ne že ob 6. uri zjutraj. Vsi skupaj bi to morali premisliti, tako peki kot potrošniki in se dogovoriti. Morda bi tako tudi pridobili več mladih, da bi se šolali za peke, kar bi pomenilo, da bi jedli še boljši kruh.

M. K.

Pozimi bo na Verdu živahno

Poletje je minilo. V tem obdobju OO ZSMS Verd ni organizirala nobenih posebnih aktivnosti, saj je večina mladih po svoje preživljala počitnice.

Prve dni septembra pa so se naši mladinci udeležili teka in kolesarjenja v Logatcu. Z njimi je odšlo tudi nekaj mladincev, ki so jih na tekmovanju bodrili. Dosegli pa so tudi velik uspeh, saj je bil Mirko Oblak tretji v kolesarski preizkušnji, v teku po ulicah Logatca pa sta Branka Rihar in Boris Daršler zmagala v svojih kategorijah.

Prvi sestanek v jesenskem obdobju smo imeli v začetku septembra. Tu smo si zastavili nove naloge, ki naj bi jih uresničili tja do novega leta ter analizirali minulo delo. Največji problem, ki smo ga skušali rešiti na tem sestanku, se je nanašal na potek klubskih dejavnosti. Šibka točka je prav gotovo čiščenje prostorov po končanih aktivnostih, ki pa smo ga vsaj začasno odpravili, saj se doslej nobena metoda ni ravno dolgo obnesla. Sestavili smo tudi program, ki se bo odvijal ob zimskih večerih. Tja smo uvrstili razna predavanja z diapozitivi, glasbeni večer, kvize in podobno. Organizirali bomo tudi plesne vaje, saj je med nami veliko interesentov. Celo zimo pa bodo v domu potekale razne interesne dejavnosti, kot so namizni tenis, šah in podobno. 29. in 30. novembra pa bomo organizirali še prvenstvo Verda v namiznem tenisu in šahu. Hkrati s klubsko pa bo tekla tudi kulturna dejavnost. Tako bomo priredili proslavo ob dnevu republike, na koncu tega obdobja pa še prireditev za naše najmlajše vaščane — proslavo ob dedku mrazu.

Poleg vseh teh nalog pa nas ob dobrih snežnih razmerah čaka organizacija gozdnega smuka Čeršnjice, pri katerem pa nam bodo morali priskočiti na pomoč tudi starejši občani.

Iz vsega tega je razvidno, da bo življenje v domu KS v zimskem času zelo pestro. Začrtali smo si zahteven program, ki pa ga bomo lahko uresničili le z dobrim delom in aktivnim sodelovanjem vseh mladincev.

ANDREJ DOBROVOLJC

Kategorizacija cest

V skladu z zakonom o cestah in s sklepi ter priporočili Samoupravne interesne skupnosti za ceste v SR Sloveniji smo tudi v naši občini pričeli s pripravo predloga o razvrstitvi cest in drugih prometnih površin med lokalne ceste. Vzporedno s tem pa pripravljamo tudi program razvrstitve nekategoriziranih cest (komunalna dejavnost). Podatke o krajevnih cestah pa so nam posredovale posamezne krajevne skupnosti in geodetska uprava.

Lokalne ceste bo s 1. 11. 1983 prevzelo v upravljanje Cestno podjetje Ljubljana, nekategorizirane ceste in javne površine pa komunalno podjetje Vrhnika. Iz pripravljenega osnutka predloga je razvidno, da bomo imeli v naši občini 76,750 km lokalnih cest (52,000 km makadamskih in 24,750 km asfaltiranih), 58, 150 km nekategoriziranih cest (25,475 km makadamskih in 32,675 km asfaltiranih) brez upoštevanja javnih površin.

Krajevne skupnosti pa bodo imele v upravljanju 105,805 km krajevnih cest (102,875 km makadamskih in 2,930 km asfaltiranih cest), s tem da nam podatki za eno krajevno skupnost še niso dokončno znani.

OSNUTEK

PREDLOG
LOKALNIH CEST V OBČINI VRHNIKA ZA KATEGORIZACIJO

	Makadam	Asfalt	SKUPAJ
1. Cesta od Matilde do Štampetovega mostu	2.000	—	2.000
2. Podčelo—Smrečje—občinska meja (Š. L.)	8.100	6.200	14.300
3. Smrečje—občinska meja z Logatcem	1.000	—	1.000
4. Smrečje—Lavrovec	1.800	—	1.800
5. Cesarski vrh—občinska meja Logatec	3.600	1.000	4.600
6. Strmica—kapelica v Zaplani-Logar	9.000	—	9.000
7. Podčelo—Jamnik—Mizni dol—Rovte (občinska meja)	2.700	—	2.700
8. Bevke—Drenov gri	2.700	—	2.700
9. Sinja gorica—Bl. Brezovica—Bevke—Log	1.000	6.850	7.850
10. Drenov grič—Zaklanec (Občinska meja Vič)	3.500	—	3.500
11. Borovnica—Brezovica—Učna	1.000	3.500	4.500
12. Verd—Pokojišče	10.800	2.200	13.000
13. Log—Notranje gorice (občinska meja Vič)	500	500	1.000
14. Lukovica—Vnanje gorice (občinska meja Vič)	1.000	1.000	2.000
15. Smrečje—Šentjošt do občinske meje (Vič-Rudnik)	1.000	—	1.000
SKUPAJ:	52.000	24.750	76.750

Opombe:

1. Od Štampetovega mostu do občinske meje z Logatcem (gozdna cesta)	2.500	—	2.500
6. Cesta od kapelice—Planina—Ulovka (gozdna cesta)	2.500	—	2.500

NEKATEGORIZIRANE CESTE
KS VRHNIKA

	Makadam	Asfalt	SKUPAJ
1. Kolodvorska, smer GG—Simca LIKO do Robove	700	—	700
2. Sivkina	250	—	250
3. Delavsko naselje	700	—	700
4. Partizanski tabor	150	—	150
5. Kopališka ulica	—	700	700
6. Pot v Močilnik	—	500	500
7. Usnjarska ulica	—	200	200
8. Nova cesta na Lošci	—	170	170
9. Cesta na Lošci do Trčka	—	110	110
10. Cesta na Lošci mimo vrstnih hiš	—	120	120
11. Sušnikova cesta do mostu na Verdu	—	700	700
12. Mrakova cesta	—	300	300
13. Cesta od ceste 6. maja na Lošci do Kranjca	—	280	280
14. Cesta od Krašovca na Lošci do Klofutarja	—	150	150
15. Partizanski klanec	700	—	700
16. Hrib in Matilda—Novinšek	400	300	700
17. Idrijska cesta mimo Elektrona do priključka M I/10	900	300	1.200
18. Cesta skozi Gradišče	400	—	400
19. Odcep proti Roglju	150	—	150
20. Cesta od Popita do Pošte	100	50	150
21. Cesta od Hladnika do Čižka	150	—	150
22. Ob Potoku	100	100	200
23. Cesta od Oblaka čez Klis do Frica	200	200	400
24. Cesta od Skvarča do mostu na Klisu	250	—	250
25. Cesta od mostu na Klisu do 6. maja	—	160	160
26. Podaljšek Ceste gradenj do mostu na Klisu	—	90	90
27. Petkovškova cesta	500	—	500
28. Kurirska pot	—	350	350
29. Na klancu	650	—	650
30. Cesta, ki se odcepi od Robove do Trojice	300	—	300

	Makadam	Asfalt	SKUPAJ
31. Dobovičnikova cesta v Kačji vasi do Petkovšek J. nazaj ob potoku do Idrijske	—	1.830	1.830
32. Jelovškova cesta s pločniki	—	300	300
33. Stara cesta do Turšiča s pločniki	—	700	700
34. Voljčeva cesta s pločniki	—	500	500
35. Ulica 6. maja s pločniki	—	380	380
36. Cesta gradenj s pločniki	—	200	200
37. Odcep 6. maja na Voljčevo cesto	—	280	280
38. Cesta od Leskovec Karia mimo Pošte na cesto I/10	—	200	200
39. Cesta, ki se odcepi od ceste I/6 do Igrada	250	—	250
40. Cesta, ki se odcepi od ceste I/6 do bajerja	120	—	120
41. Odcep od Opekarske ceste v novem naselju	—	200	200
42. Odcep od Opekarske pri obratu Šava	—	150	150
43. Odcep od Robove ceste do Košac	500	—	500
44. Podaljšek Idrijske ceste od Ogrina do Voljča	—	100	100
45. Odcep od Tržaške mimo Mesca v Močilnik	—	900	900
46. Od Stare ceste mimo Mlečne do Tržaške	—	50	50
47. Počasni pas na MC I/10 in pločniki	—	2.000	2.000
48. Cesta mimo Jesenovca do Voljča	700	—	700
49. Cesta mimo Tršarja do Voljča	700	—	700
SKUPAJ:	8.870	12.570	21.440

KS BOROVNICA	makadam	asfalt	SKUPAJ
1. Brezovica (pri Ivanu) — Zabočevo (do korita)	400	1.000	1.400
2. Cesta od dr. Petrovčiča mimo stare pošte — Rimska do mostu	1.000	400	1.400
3. Cesta od viadukta do železniške postaje	—	300	300
4. Cesta od viadukta (nova vas) do RC 324	—	380	380
5. Cesta skozi naselje Breg do podvoza Pako	—	800	800
6. Ceste v naselju Logor (Dol)	200	—	200
7. Cesta od žel. podvoza na Dražici do Pekla	1.700	300	2.000
8. Cesta od javne tehtnice na Staro postajo	700	—	700
9. Odcep od RC 324 skozi Laze (do Žota)	—	1.500	1.500
10. Cesta od RC 324 do Dretnika in skozi Podgoro	1.800	200	2.000
11. Cesta v novem naselju Podgora	150	—	150
12. Odcep Zdravstveni dom—Kumše	300	—	300
13. Cesta v naselju B blokov do Levstika	200	600	800
14. Cesta do samskega doma LIKO	100	—	100
15. Cesta skozi Niževec	200	—	200
16. Cesta na grič do Kavca	—	460	460
17. Odcep v Jelo do mostu	—	200	200
18. Odcep od podvoza Pako do stare žel. proge	—	500	500
19. Odcep od RC 324 do VVZ Breg	—	100	100
20. Odcep pod žel. podvozom (na Grič)	—	60	60
21. Odcep proti Pokojišču od žel. podvoza	—	130	130
SKUPAJ:	6.750	6.430	13.180

KS DRAGOMER — LUKOVICA	makadam	asfalt	SKUPAJ
1. Pod gradom	220	540	760
2. Dolina	220	350	570
3. Pod Tičnico	70	110	180
4. Pod Zastanom	440	145	585
5. Stara cesta	500	820	1.320
6. Pod Lovrenc	200	—	200
7. Dragomerška	—	1.590	1.590
8. Na grivi	395	330	635
9. V Loki	150	320	470
10. Laze	180	160	340
11. Šolska cesta (delno)	250	—	250
SKUPAJ:	2.535	4.365	6.900

KS DRENOV GRIČ — LESNO BRDO	makadam	asfalt	SKUPAJ
1. Cesta skozi Lesno brdo do MC I/10	600	1.100	1.700

KS LIGOJNA	makadam	asfalt	SKUPAJ
1. Cesta od Sinje gorice do priključka na RC 324	1.400	1.000	2.400

KS LOG	makadam	asfalt	SKUPAJ
1. Rimska cesta	—	770	770
2. Cesta borcev	40	260	300
3. Hercegovska cesta	—	120	120
4. Cesta 8. maja	—	490	490
5. Cesta ob potoku	—	360	360
6. Vrhovčeva cesta	820	230	1.050
7. Cesta Osvobodilne fronte	—	360	360
8. Cesta Dolomitskega odreda	—	900	900
9. Pionirska cesta	90	140	230
10. Melska cesta	—	590	590
11. Šolska cesta	160	—	160
12. Barjanska cesta	—	710	710
13. Cesta Ivana Kavčnika	310	—	310
SKUPAJ:	1.420	4.930	6.350

KS PODLIPA — SMREČJE	makadam	asfalt	SKUPAJ
1. Cesta v Razorsko dolino	800	—	800

KS SINJA GORICA	makadam	asfalt	SKUPAJ
1. Cesta od Sinje gorice do Opekarske	500	500	1.000

KS STARA VRHNIKA	makadam	asfalt	SKUPAJ
1. Cesta od Klama do središča vasi	—	800	800

KS VERD	makadam	asfalt	SKUPAJ
1. Cesta Krimskega odreda	—	80	80
2. Pionirska cesta	—	100	100
3. Brigadirska cesta	—	120	120
4. Kačurjeva cesta	—	150	150
5. Jagrova cesta	—	150	150
6. Kotnikova in Janezova cesta	—	180	180
7. Cesta na polju	—	180	180
8. Cankarjevo nabrežje in stranska pot	120	—	120
9. Cesta Močilnik—Mirke	850	—	850
10. Cesta I (vrstne hiše) nova	190	—	190
11. Cesta II (vrstne hiše) nova	240	—	240
SKUPAJ:	1.400	960	2.360

KS ZAPLANA	makadam	asfalt	SKUPAJ
1. Cesta na Marinčev grič	1.200	—	1.200

REKAPITULACIJA

	makadam	asfalt	SKUPAJ
1. KS Vrhnika	8.870	12.570	21.440
2. KS Borovnica	6.750	6.450	13.180
3. KS Dragomer — Lukovica	2.535	4.365	6.900
4. KS Drenov grič — Lesno brdo	600	1.100	1.700
5. KS Ligojna	1.400	1.000	2.400
6. KS Log	1.420	4.930	6.350
7. KS Podlipa — Smrečje	800	—	800
8. KS Sinja gorica	500	500	1.000
9. KS Stara Vrhnika	—	800	800
10. KS Verd	1.400	960	2.360
11. KS Zaplana	1.200	—	1.200
SKUPAJ:	25.475	32.675	58.150

OPOMBA: V tem pregledu parkirišča, tržnice in ostale javne površine niso upoštevane in bodo obdelane posebej.

KRAJEVNE CESTE (podatki KS)

BEVKE	makadam	asfalt	SKUPAJ
1. Cesta okoli Zabrda	1.850	—	1.850
2. Cesta okoli Mahu	1.600	—	1.600
3. Cesta v Mrle	700	—	700
4. Cesta proti zajetju vode	700	—	700
SKUPAJ:	4.850	—	4.850

BLATNA BREZOVICA	makadam	asfalt	SKUPAJ
1. Ceste okoli vasi in po vasi	4.500	—	4.500

BOROVNICA	makadam	asfalt	SKUPAJ
1. Cesta skozi Dražico	700	—	700
2. Cesta v Jelo čez most	500	100	600
3. Odcep proti Malencam	270	—	270
4. Odsek Frljak—Rozman	200	—	200
5. Odcep Makovec—Štager	50	180	230
6. Cesta Zupet—Pintar	350	—	350
7. Odcep Pako—Čepon	500	—	500
8. Cesta od Centa—želež. bloki	700	—	700
9. Odcep od Kolone na Lazah—Žerjav (Dol)	250	—	250
10. Odsek Žerjav—Špan—More (Dol)	650	—	650
11. Cesta od Garina do Moreta (Dol)	1.800	—	1.800
12. Odsek TVD—Dacar	200	—	200
13. Odsek Kovačič—Urh	250	—	250
14. Stara postaja—Jerič—Drašler	400	—	400
15. Odcep od gozdne ceste do Osterca	1.000	—	1.000
16. Cesta od RC 324 do Mazi Milana	1.800	—	1.800
17. Odcep od RC 324 do Primoža	400	—	400
18. Odcep JELA—Junski grič	500	—	500
19. Cesta od gasilskega doma v Brezovici skozi vas	1.300	—	1.300
20. Cesta od Učne—V. P.	2.000	—	2.000
21. Cesta Ohonica—Lašče—Pristava	3.200	—	3.200
22. Ceste na Hribih	4.000	—	4.000
SKUPAJ:	21.020	280	21.300

DRAGOMER—LUKOVICA	makadam	asfalt	SKUPAJ
1. Pod Gradom (del)	540	—	540
2. V Jami	150	—	150
3. Pot ob gozdu	710	—	710
4. Ob Snežaku	—	395	395
5. Pot na Polane	—	440	440
6. Kotna pot	65	60	125
7. Mirna pot	100	40	140
8. Prečna pot	170	—	170
9. Rožna pot	70	80	150
10. Vrtna pot	50	70	120
11. Lepa pot	—	85	85
12. Kratka pot	50	80	130
13. Partizanska pot	120	—	120
14. Pod Lovrenc (del)	640	—	640
15. Poti na mahu	1.480	—	1.480
SKUPAJ:	4.145	1.250	5.395

DRENOV GRIČ—LESNO BRDO	makadam	asfalt	SKUPAJ
1. Boben	—	300	300
2. Gasilska ulica	—	300	300
3. Pred gasilskim domom	—	200	200
4. Stara cesta	1.500	—	1.500
5. K Sedeju	1.000	—	1.000
6. K Celarcu	500	—	500
7. Proti Jerebu	300	—	300
8. Proti Kržmancu	700	—	700
9. K Jelovšku	1.000	—	1.000
10. Proti Tromotal	700	—	700
11. Proti Krušniku	800	—	800
12. Cesta po progi	1.000	—	1.000
13. Cesta ob potoku	200	—	200
SKUPAJ:	7.700	800	8.500

LIGOJNA	makadam	asfalt	SKUPAJ
1. Sveti Lenart (Cerkveni grič)	1.500	—	1.500
2. Tramatalara	600	—	600
3. Proti Stucencu	700	—	700
4. Proti Gorišci do Kuclerja	2.000	—	2.000
5. Od šole po hribu horjulske	800	—	800
6. Odcep od horjulske do Ogrina	800	—	800
7. Od horjulske do Čuka in Lavdana	1.000	—	1.000
8. Od horjulske do Gutnika in nazaj	1.000	—	1.000
9. Od horjulske po žažarski do meje	800	—	800
SKUPAJ:	9.200	—	9.200

LOG	makadam	asfalt	SKUPAJ
1. Cesta na Mele	—	130	130
2. Cesta 8. maja	170	—	170
3. Cesta na Polje	100	—	100
4. Cesta v Lipovce	290	—	290
5. Cesta ob potoku	110	—	110
6. Cesta v Hrastje	150	60	210
7. Pot na Ferjanko	900	70	970
8. Cesta pod Strmco	—	240	240
9. Cesta na Breg	—	100	100
10. Barjanska cesta (del)	740	—	740
SKUPAJ:	2.460	600	3.060

PODLIPA—SMREČJE	makadam	asfalt	SKUPAJ
1. Trčkova cesta	800	—	800
2. Od Miha v Zvirše	500	—	500
3. Cesta na Samijo	1.200	—	1.200
4. Kajn dol—Šujca—Celarje	3.700	—	3.700
5. Šuštarjev graben	1.000	—	1.000
6. Rožancova pot	500	—	500
7. Cesta vas—pokopališče	300	—	300
8. Vas do Strojarja	400	—	400
9. Pot v Pajsarjev kot	900	—	900
10. Mrvcova cesta	400	—	400
11. Krošljev hrib	1.700	—	1.700
12. Štrajtov grič	2.000	—	2.000
SKUPAJ:	13.400	—	13.400

SINJA GORICA	makadam	asfalt	SKUPAJ
1. Za hribom čez klanec	3.000	—	3.000
2. Cesta do ribiškega doma	1.000	—	1.000
3. Novo naselje na Sapu	1.500	—	1.500
4. Cesta ob Opekarni	1.500	—	1.500
5. Od Šemrla proti Drenovemu griču	2.500	—	2.500
SKUPAJ:	9.500	—	9.500

VERD	makadam	asfalt	SKUPAJ
1. Verd—Retovje	500	—	500
2. Poti po Verdu	1.500	—	1.500
SKUPAJ:	2.000	—	2.000

STARA VRHNIKA
(ni podatkov)

VRHNIKA	makadam	asfalt	SKUPAJ
1. Cesta od Betajnove do Starega mlina	2.700	—	2.700

ZAPLANA	makadam	asfalt	SKUPAJ
1. Strmica—Jelovec	3.600	—	3.600
2. Maček—Jezerc	1.200	—	1.200
3. Marinčev grič—Celarc	2.000	—	2.000
4. Marinčev grič—Novak—Zalar	1.000	—	1.000
5. Marinčev grič—Majer	1.000	—	1.000
6. Zaplana — do šole	300	—	300
7. Dolinar—Dolinčan	2.000	—	2.000
8. Dolinar—Trovta	1.000	—	1.000
9. Mizni dol—Ciril	900	—	900
10. Mizni dol—Kovač	3.600	—	3.600
11. Mizni dol—Železnik	4.000	—	4.000
12. Odcep Zaplana—smetišče (log. mej.)	800	—	800
SKUPAJ:	21.400	—	21.400

REKAPITULACIJA

	makadam	asfalt	SKUPAJ
1. KS Bevke	4.850	—	4.850
2. KS Blatna Brezovica	4.500	—	4.500
3. KS Borovnica	21.020	280	21.300
4. KS Dragomer-Lukovica	4.145	1.250	5.395
5. KS Drenov grič-Lesno brdo	7.700	800	8.500
6. KS Ligojna	9.200	—	9.200
7. KS Log	2.460	600	3.060
8. KS Podlipa-Smrečje	13.400	—	13.400
9. KS Sinja gorica	9.500	—	9.500
10. KS Verd	2.000	—	2.000
11. KS Stara Vrhnika	—	—	—
12. KS Vrhnika	2.700	—	2.700
13. KS Zaplana	21.400	—	21.400
SKUPAJ:	102.875	2.930	105.805

Opomba: KS Stara Vrhnika nam ni posredovala podatkov!

OSNUTEK PREDLOGA LOKALNIH IN NEKATEGORIZIRANIH CEST

Interesna odbora za ceste in kolektivno komunalno rabo pri Samoupravni komunalno-cestni skupnosti Vrhnika sta obravnavala osnutek predloga in ga dajeta v 30-dnevno javno obravnavo. V ta namen sta imenovala tudi komisiji, ki bosta skupaj s predstavniki krajevnih skupnosti pripravili dokončen predlog lokalnih in nekategoriziranih cest v občini.

Odbora predlagata, da omenjeni osnutek obravnavajo posamezne krajevne skupnosti v svojih sredinah in z objektivnimi pripombami pripomorejo k izoblikovanju predloga nove kategorizacije cest v naši občini.

MOF

Ljubomir Gajić

Srečanje s slikarstvom Ljubomira Gajića je srečanje z vprašanji kontrasta in notranjih vprašanj. Marsikaj si v teh slikah nasprotuje in marsikaj je poudarjeno kontrastno, kar nas spominja na iskanja, razmišljanja, raziskovanja. Tu se spopadejo barve, ostre poteze in izrazite oblike, obkroženost in notranjost slikarskih figur.

Pogumni in močni namazi rdeče barve se spopadejo z velikimi površinami zelene, kar nas v prvem trenutku preseneti s svojo brutalnostjo in močjo, kasneje pa spoznamo, da je to »tisto pravo«. Široko in svobodno oblikovana površina nam s svojim ritmom in rokopisom sugerira raztočenost nemir in prešerno igro, vsemu temu pa stoji nasproti melanholično postavljena figura. Te slike nastajajo z velikim zamahom, z velikim korakom duha skozi imaginarni prostor platna.

Poteze se ne ustavljajo na nobeni podrobnosti, zanemarjajo deskripcijo in kakor da hite, da bi ujele tisto, kar je edino važno: smisel vsega, celoto in obris nekega popolnega razumevanja.

Ritem, ki utripa skozi te slike, najavlja vznemirjenost, sugerira notranjo nevihto, ki v kontrastu z melanholično postavljeno figuro najavlja tragedije, ki so se že zgodile.

Tako kontrastirane barve, ritmi in občutja nas pripeljejo do eksistenčnih vprašanj našega časa, vključujejo nas v iskanje, v igro odkrivanja. Če razumemo slikarstvo kot iskanje po nepreglednih predelih duha, potem nas včasih vodijo te slike v te predele nasilno in agresivno, včasih pa spontano in neopazno.

Spet filmsko gledališče

Kot že v prejšnjem šolskem letu bomo tudi v tem pripravili ob torkih — v drugi polovici oktobra in v novembru — program privlačnih filmskih repriz, ki jih bomo opremili s kratkimi filmskimi lističi. Začeli bomo v torek 19. X. Do zaključka redakcije časopisa še nismo izvedeli za naslov prvega filma. Sledili pa bodo DVOBOJ DO IZTREBLJENJA (25. X.) FANTOM SVOBODE (8. XI.) SUPERMAN (15. XI), BLIŽNJA SREČANJA TRETJE VRSTE(22. XI). Gre torej za zelo atraktiven izbor, privlačen za gledalce najrazličnejših okusov in zahtev, pa tudi za vse starosti (od 13 leta naprej). To posebej velja za zadnja dva filma, medtem ko je FANTOM SVOBODE pokojnega »nadrealističnega« ustvarjalca Luisa Bunuela precej zahteven. Že v prejšnji sezoni smo ugotavljali, da utegnejo postati torkovi večeri privlačni za obiskovalce našega kina, saj je bil obisk kar spodbuden. Če s predstavami ne bomo pridelali »rdečih številk«, torej zgube, utegnejo torki postati tudi vnaprej rezervirani za dobre reprize in zahtevnejše »premierne« filme, primerne nivoju gledalcev, ki bodo ob torkih v večini. Kljub težavam, ki se zgrinjajo nad uvozniki in distributerji zaradi kroničnega pomanjkanja deviz, upamo, da bomo vendarle uspeli in kljub vse višjim najemninam za filme speljali svoje programske zamisli in obveze — posebno do mlajših gledalcev, ki si šele oblikujejo svoj filmski okus.

Spored vrhniškega kina

29. 9.—2. 10.

Četrtek 20.00 RDEČI — amer. barvni
Petek 20.00 Režija: Warren Beatty
Sobota 20.00 V gl. vl.: Warren Beatty, Diane Keaton, Jack Nicholson
Oscarji za režijo, fotografijo, stransko vlogo!
Zlati globus, najboljša režija leta
Ameriški nacionalni svet za ocenjevanje filmov: film leta, režiser leta. Že naštevanje teh nacionalnih nagrad potrjuje odmevnost filma o novinarju Johnu Reedu, ki je edini na zahodu pisal objektivno o oktobrski revoluciji.

Sobota 17.00 HOROSKOP — francoski barvni komedija
Nedelja 20.00 Režija: Jean Girault
V gl. vl.: Evelyn Buyle, France Dougnac, Henry Courseaux

Nedelja 10.00 JACK LONDON — ZLATOKOP — ameriški barvni
16.00 Režija: Peter Carter
18.00 V gl. vl.: Rod Steiger, Angie Dickinson, Jeff East
Jack London je eden najbolj znanih mladinskih pisateljev. Njegove knjige Morski volk, Martin Eden pa zgodbe z južnih morij in z daljnjega severa itd. poznajo povsod po svetu. Snov za svoje novele je črpal iz svojih dogodivščin, saj je bil eden najbolj znanih pustolovcev svojega časa.

6. 10.—9. 10.

Četrtek 20.00 SPIM S SVOJIM MORILCEM — nem.-fr. barvni
Sobota 20.00 Režija: Wolfgang Becker
Nedelja 16.00 V gl. vl.: Harald Leipnitz, Ruth Maria Kubitschek, Veronique Vendell
Film o težavah moškega, ki se je poročil z bogato ženo. Žena sicer ni skopuška, toda mož bi se vendarle rad rešil zakonskega jarma. Toda...

Petek 20.00 VZOREN PAR — ameriški barvni
Nedelja 18.00 Režija: Robert Altman
V gl. vl.: Paul Dooley, Marta Heflin, Titos Vandis
Zanimiva družbena drama iz življenja povprečnih Američanov srednjega sloja. PRIPOROČAMO!

Sobota 17.00 KLIENTI GOSPE CLAUDE — francoski barvni
Nedelja 20.00 Režija: Francois Mimet
V gl. vl.: Alexandra Stewart, Lisa Thoroseu, Isabelle Lacamp
Gre za nekakšno nadaljevanje tudi pri nas znanega filma Gospa Claude. Gre za zaključeno zgodbo o življenju in obiskovalcih ugledne pariške javne hiše.

Matineja MOPETKI GREDO V HOLLYWOOD — angl. barv. lutkovni
Nedelja 10.00 Režija: James Frawley
Vmes nastopajo Elliot Gould, Telly Savalas, Orson Wells, James Coburn, Mel Brooks, Bob Hope, itd.

13. 10.—16. 10.

Četrtek 20.00 AGENT ŠT. 1 LJUBI IN UBIJA — angleški barvni
Sobota 17.00 Režija: Lindsay Schonteff
Nedelja 20.00 V gl. vl.: Gereth Hunt, Nick Tatz, Fiona Curzon
Filmski poskus, konkurirati Jamesu Bondu.

Petek 20.00 VRATA RAJA — ameriški barvni
Nedelja 18.00 Režija: Michael Cimino
V gl. vl.: Kris Kristoferson, Christopher Walker, John Hurt, Isabelle Huppert
Avtor Lovca na jelene je s filmom Vrata raja posnel zgodovinski spektakel z ameriškega zahoda. Ameriška filmska industrija se mu je hotela maščevati, pa se zdi, da je določena odklonilna kritika in finančni neuspeh insceniran. Vzrok je treba iskati že pri prejšnjih Ciminovih filmih, pa tudi VRATA RAJA ima precej gorkih na račun ameriškega načina življenja in uspeha. PRIPOROČAMO!

Sobota 20.00 LOV V KALNEM — jugoslovanski barvni
Nedelja 16.00 Režija: Vlasta Radovanović
V gl. vl.: Bata Živojinović, Mira Banjac, Dragomir Felba
Zabaven film o »na črno« vseljeni družini v nov blok v Beogradu in prizadevanje, da jih ne bi prisilno »vrgli ven«!

Matineja SUPER VOHLJAČ — It.-amer. barvni
Nedelja 10.00 Režija: Sergio Corbucci
V gl. vl.: Terence Hill, Ernest Borgnine, Joane Dru
Repriza velike uspešnice o policaju z nadnaravnimi sposobnostmi.

20. 10.—23. 10.

Četrtek 20.00 CESTNI BOJEVNIK — avstralski barvni CS
Sobota 17.00 Režija: George Miller
Nedelja 20.00 V gl. vl.: Mel Gibson, Bruce Spence, Wernon Wells
Film Pobesneli Max je imel povsod velikanski uspeh. Nadaljevanje je še veliko boljše; kljub fantastičnemu okvirju pripoveduje o današnjem svetu: gre za študijo nasilja in pa za to, kdo si bo prilastil nafto, nujno potrebno za razvoj. PRIPOROČAMO!

Petek 20.00 MORA — ameriški barvni
Sobota 20.00 Režija: John Llewellyn Moxey
Nedelja 16.00 V gl. vl.: Deborrah Raffin, Lynn Moody, Chuck Connors
Študentki Kate in Dyna imata počitnice. Okvara avtomobila na grozljiv način spremeni njune načrte. Lokalni šerif eno od njiju celo posili in ju pošlje v kaznilnico... Posneto po resničnem dogodku.

Nedelja 18.00 ČLOVEK IZ ŽELEZA — poljski barvni
Režija: Andrzej Wajda
V gl. vl,: Jery Rarziwylowicz, Krystina Janda
Pretresljiv film o poljski stvarnosti. Zlata palma, najboljši film v Cannesu 1981. PRIPOROČAMO!
Matineja 10.00 Še ni določen film.

27. 10.—30. 10.

Četrtek 20.00 PEKLENSKI ANGELI — ameriški barvni
Sobota 17.00 Režija: Richard Rush
Nedelja 20.00 V gl. vl.: Jack Nicholson, Adam Roarke, Sabina Sharf
Peklenski angeli so tolpa zlikovcev na močnih motorjih...

Petek 20.00 EDINI MOŠKI NA SVETU — ameriški barvni
Nedelja 18.00 Režija: Ralph Thomas
V gl. vl.: Leigh Lawson, Elke Sommer
Mladenič postane znan, ko po transplantaciji lahko zelo uspešno zadovoljuje številne ljubice. Še več: zaradi onesnaženih voda postanejo vsi moški impotentni, le on ostaja še naprej »pri sebi«.

Sobota 20.00 ZAČETI ZNOVA — ameriški barvni
Nedelja 16.00 Režija: Alan J. Pakula
V gl. vl.: Burt Reynolds, Jill Clayburgh, Candice Bergen
Moški, razpet med bivšo ženo in novo ljubeznijo. Končno se le mora odločiti samo za eno.

Matineja DETLA NE BOLI GLAVA — sovjetski barvni
Nedelja 10.00 Režija: Dinara Asanova
V gl. vl.: Saša Žezljajev, Lena Cipljakova
Film o dveh mladih štirinajstletnih dečku in deklici ter o bobnu, ki ima v tem filmu posebno vlogo.

Skrbno pretehtan kulturni dinar

V minuli sezoni 1982-83 smo kulturne dogodke v okviru ZKO Vrhnika načrtovali kulturnimi animatorji v delovnih organizacijah naše občine. Odrasli so si ogledali prireditev v Cankarjevem domu, v OŠ Ivan Cankar in v kulturnem domu v Borovnici ter 14 razstav v salonu IUV, v Kašči v Verdu, v domu JLA, v avli Cankarjevega doma in v gradu Bistra.

Naši gostje so bile večinoma ljubiteljske skupine iz bližnje okolice, iz različnih krajev Slovenije, iz Srbije, iz Vojvodine in iz Hrvatske.

Prireditve so bile dobro obiskane; brez dvoma bolje animacije je »Občinski svetnik Ivan Cankar« navdušil največ ljudi, zelo dobro obisk pa je bil na koncertu Pihalnega orkestra ljubljanske garnizije.

Dejstvo je, da sta prizadevnost in delovanje kulturnih animatorjev vzpodbudila tudi v DO, da organizirano segajo po sredstvih za prireditve, povedo kakšno mnenje, hvalijo in podobno. V minuli sezoni je bilo največ obiskovalcev iz IUV (430), kar pomeni 10-krat več kot v letu 1981-82 (135). Ob tem velja povedati, da ne samo za delo enega in drugega animatorja. Obisk se je povečal tudi v DO Bistra-Antene, od 165 obiskovalcev na 300; v DO LIKO Vrhnika od 40 obiskovalcev na 150; v VVZ Vrhnika od 32 obiskovalcev na 288; na OŠ Ivan Cankar od 40 obiskovalcev na 43, v manjših DO, kot so krajevna skupščina občine Vrhnika, Notranjski prostovtveni dom, PTT in Kmetijska zadruga so se organizirano odzvali povabilu kvantitativno 30-krat.

Redni sestanki animatorjev na začetku vsakega toncu sezone nedvomno prispevajo k boljšemu delu animatorjev; skupno pa ugotavljamo, da brez kulturne naravnanosti ljudi, ki sestavljajo vodilne organe v DO, kulturna animacija ne more zaživeti.

V minuli sezoni smo praznovali 3 pomembne obletnice delovanja naših društev: MPZ Liko-Verd, svojo 10-letnico, Ligojna 5-letnico in FS OŠ Borovnica 10-letnico delovanja.

V krajevni skupnosti Borovnica je DPD »Svoboda« prevzela pobude gostovanj prireditev, kar nedvomno ni lahka naloga ob številnih problemih, s katerimi se soočuje ljubiteljska kultura (pomanjkanje ustreznih prostorjev, slabo vzdrževani prostori in podobno). Z veliko volje in z boljšo organizacijo bomo načrtovano dejavnost v okviru možnosti izpeljali.

Program za otroke in šolsko mladino smo načrtovali z VVZ in osnovnimi šolami. V okviru tega so obiskali 17 prireditev, od tega 8 abonmajskih. Obisk je bil povprečno dober; mislim pa, da imajo šolski otroci precej obveznosti (poleg učenja se-dijo) v popoldanskem času (glasbeni šola, različni krožki), zato bi veljalo o tem premisliti in poizkusiti s prireditvami v sobotah dopoldne. Prijetno razvedrilo in dopolnilo prostega časa so bile filmske matineje in 2 ciklusa po 6 filmov iz sporeda »Šolskega gledališča«.

Vsakdo, ki je redno spremljal kulturne prireditve v naši občini, je prav gotovo opazil, da je bilo gostovanj profesionalnih gledaliških hiš zelo malo. Povedati moram, da je v tej sezoni veljalo eno gostovanje od 50.000 do 70.000 din, torej ena predstava četrtino zneska cele vsote, ki je namenjena za gostovanja!

Kdo ve, ali v letošnji sezoni bomo morali mnogo pretehtati vsak kulturni dinar, to pa in tako delamo! Prav v današnjem času, ko nam primanjkuje denarja na vseh nivojih, je nadvse pomembno, za kolikor bomo odvzeli sredstev kulturi! Če bo škoda prevelika, bomo načeli lastne kopne.

M. R.

KULTURNI ANIMATORJI: MILADIN STANKOVIĆ

Zanimanje preraslo v dolžnost

Miladin Stanković — Kdor se kakorkoli ukvarja s kulturo ali športom, se je že moral srečati tudi z Miladinom Stankovićem. Le kje tega človeka ni? Miladin Stanković je namreč načelnik Doma JLA na Vrhniki.

Njegovo življenje in delo na Vrhniki se je začelo nekako leta 1971, ko je bil, pač po službeni dolžnosti, takrat še kot mlad oficir premeščen oziroma nastavljen v vrhniški kasarni. Seveda ni mogel takoj zagrabiti za delo, saj sta mu bila okolje in jezik dokaj tuja. Toda kje drugje najlažje vzpostaviš stik z ljudmi, kot pri športu. Kar z nekakšno nostalgijo se Miladin spominja takratnih časov »poleta« vrhniške košarke, ko je šahovsko društvo združevalo člane od 7. do 70. leta starosti, časov nogometa, itd. Le kje drugje se lahko tako hitro vzpostavijo dobri in tovariški odnosi? Pri športu je Miladin začel vzpostavljati stike in spoznavati ljudi, mnoge od njih kasneje tovariše in prijatelje. Zato mu je bilo tudi toliko lažje, ko je moral po »službeni« dolžnosti med Vrhničane. Leta 1974 je dobil nalogo, da aktivira koordinacijske odbore mladine vojne pošte 5312 Vrhnika. Ob funkciji predsednika teh odborov je potem pričel delovati tudi v občinski organizaciji ZSMS Vrhnika. Bil je član predsedstva ZSMS Vrhnika in se kot delegat udeležil kongresa ZSMS v Murski Soboti.

Spominja se takratnega dela, načina dela pri mladini in to mu je v pomoč pri delu, ki ga sedaj opravlja.

Leta 1976 se začne njegova pot načelnika Doma JLA Vrhnika. Nikjer se ni posebno šolal in usposabljal za to dolžnost, vendar je delo z veseljem sprejel. Sprva vsak na novo dolžnost gleda z negotovostjo, toda ko se enkrat vživiš, gre. Tako je bilo tudi pri Miladinu. Pri začetkih njegovega dela so mu pomagali vsi od prejšnjega načelnika doma do sodelavcev, in tako je delo steklo. Za oživitev marsikatere sekcije, za marsikatero stvar pa ima zasluge kar sam.

Pri delu ima vedno pred očmi tri glavne naloge Doma: izobraževanje in usposabljanje, predvsem vojaške starešine, razvijanje bratstva in enotnosti, prijateljstva, socialističnega patriotizma, skratka »stvaranje ličnosti«, kot je zelo primeren srbsko-hrvatski izraz. Druga dejavnost naj bi bila na področju kulture, zabave, sprostitve, tretja na področju športno-rekreativne dejavnosti.

Obe dve vrhniški kasarni Domu tako posredujeta svoje predloge oziroma želje s področja teh treh dejavnosti in jih seveda tudi finančno ovrednotita. Naloga Doma je potem, da te želje uskladi in seveda — v okviru možnosti realizira. Prav tu pa Miladin lahko pokaže vso svojo sposobnost. V začetku se mu je zdelo, da mora biti pri vsaki sekciji, pri vsakem tečaju in sploh povsod, saj bo le tako spoznal vsebino svojega dela in konec koncev tudi »poslanstvo Doma«. Tu ni šlo samo za prisostvovanje po službeni dolžnosti, pri marsikateri dejavnosti je kasneje zanimanje preraslo v dolžnost. Zlasti je to omenil na področju šahovske sekcije in na kulturnem področju. Sam se ni hotel pohvaliti, ampak zdi se mi, da je veliko pripomogel, da je nekdaj izredno aktivno šahovsko društvo Vrhnika, ko je kasneje nekako stagniralo, spet zaživelo s šahovsko sekcijo Doma. Prerasla je okvire doma in spet postala vrhniško šah. društvo, katerega tajnik je Miladin že kar preveč let, kot pravi sam. Tudi radio klub, pa foto in kegljaški klub so bili sprva v okviru Doma, potem pa so tudi ti prerasli svoje okvire in sedaj jih ima Miladin za »opšte vrhničke«.

Tudi sicer pravi, da je med aktivnimi starešinami največ zanimanja za vse vrste športa, vendar je tu prisoten precej specifičen problem: česti odhodi na nove dolžnosti. Pri športu se to že nekako prebrodi, na področju kulturnega udejstvovanja pa je to težje in se zato v glavnem giblje na področju amaterizma. Če je npr. za kakšno dejavnost večje zanimanje, se po Pravilniku Doma lahko ustanovi tovrstno sekcijo, ko pa morda najbolj zainteresirani gredo na novo dolžnost, delo zamre.

Malo lažje je morda delo s starejšimi starešinami, ki so se na Vrhniki že nekako ustalili. Miladinu se je porodila ideja, da bi aktiviranje njihovih otrok »prebudilo« tudi njih same. Tako je Dom JLA prav na podlagi te ugotovitve dobil svoj otroški pevski zbor. In če ste že kdaj slišali simpatične malčke, kako živahno zapojejo, mislim, da gre Miladinu vse priznanje. Morda kakšna mamica želi, a bi njena hčerkica postala balerina, in kje drugje se ji lahko začne uresničevati ta želja, kot spet s pomočjo Doma JNA; letos bodo namreč nadaljevali z ritmično gimnastiko za otroke.

Precej se je Miladin razgovoril tudi o svojem delu na področju kulture. Tu je njegova naloga, da ljudi pritegne, da jim izpolni njihove želje, seveda v okviru možnosti. Na eni strani je tu kulturno dogajanje v okviru kasarne oziroma Doma, na drugi pa v okviru Cankarjevega doma oz. širše skupnosti. Toda tudi Dom je moral na področju denarja za kulturo malo zategniti pas. Miladin se spominja časov, ko je lahko za majhen denar vsak mesec organiziral koncerte znanih estradnih umetnikov in so bili ljudje več kot zadovoljni. Sedaj pa so se oprli bolj na lastne sile oziroma notranje rezerve. Tako na primer so v domu preteklo leto kupili ozvočenje, instrumenti so že od prej in v poletnih mesecih smo lahko poslušali vojaški zabavni ansambel, ki je igral na vrtu Doma. Miladinu je bilo v veliko zadovoljstvo, da je bilo tu tudi veliko vrhniških prebivalcev in se je nekako negiralo mnenje, da je Dom zaprt za nevojaške osebe.

Miladin si je zadal, da bo svoje sodelavce tudi kulturno dograjeval. Tudi njemu se dogaja, da so prireditve zabavnejšega in lažjega značaja bolje obiskane kot resnejše. Kje potem tu izbirati nekakšno srednjo pot? Poskusil je tudi tako, da so bile nekaj časa prireditve zabavnejšega značaja; ki so se ljudje navadili na obisk teh prireditev, pa jim je postregel z resnejšo. Po obisku so mu naslednji dan potrdili, da so tudi od te prireditve nekaj imeli. Si lahko mislim, da je bilo to tudi Miladinu v zadovoljstvo.

Spregovoril je o izredno dobrem sodelovanju z ZKO Vrhnika. Marsikatero predstavo jima z Marto Rijavec uspe pripraviti skupno, saj je interes obojestranski. Seveda se tako prihrani tudi pri finančnih sredstvih in izogne podvajanju predstav. Zgodi se, da je nosilec organizacije predstave, proslave ali koncerta DOM JNA, pa je vabljena tudi vrhniška publika. Po drugi strani pa, kadar je prireditev v rokah ZKO, Miladin vedno odkupi določeno število vstopnic za svoje sodelavce. Z obiskom je izredno zadovoljen, saj je vesel vsakega zanimanja in včasih njegovi obiskovalci, bi lahko rekli, predstavljajo 20 odstotkov vseh obiskovalcev predstave.

Zadovoljen pa je z obiskom prireditev »dobro veče — dober večer«, ki jih kasarnama z vrhniškimi mladinci uspe pripraviti dvakrat letno. Seveda so za tako prireditev izbrani res najboljši izvajalci, katerim pomeni nastop pravzaprav že nekakšno čast, da zastopajo kasarno oziroma svoje sotovariše.

Pri vsaki prireditvi, ali morda samo nudenju domskih uslug, je Miladin tako ali drugače prisoten. Zaveda se, da gledalci ali uporabniki v tej predstavi, prireditvi ali uslugi ne bodo gledali njega samega, pač pa DOM oziroma vojake kot celoto in tu je zato pred njim precej odgovorna naloga. Včasih gre tako prisostvovanje pri prireditvah ali sekcijah tudi na račun družine.

Ko sem ga vprašala, kaj na njegovo odsotnost od doma pravijo žena in simpatična sinova, ki sta ga tudi v času najinega pogovor poiskala kar v Domu, je dejal, da je to tudi zanje včasih težko, a »su se privikli«. Na takem delovnem mestu ti nikoli ni dolgčas, saj vedno lahko pridejo do izraza tvoje sposobnosti in iznajdljivost, vendar pa tega dela tudi nemoreš ograditi na 8-urni delavnik. Tudi najin pogovor je tekel kar na njegovem delovnem mestu, v njegovi vojaško, a prijetno urejeni pisarni v Domu JNA. Marsikatera tajnica bi se lahko pri njemu naučila reda.

Pripovedoval je, da se je po 12 letih popolnoma navadil na Vrhniko in se pravzaprav počuti že kot domačin. Poudaril je, da zaradi jezika nikoli ni imel nobenih težav, prav nasprotno, v začetku so se Vrhničani z njim pogovarjali srbskohrvaško, čeprav se je želel naučiti slovensko. Povedal je, da danes v prostem pogovoru veliko uporablja slovenski jezik, v službenih pogovorih pa se boji, da ne bi govoril napačno in raje uporabi srbohrvaški jezik. Ker je morda najin pogovor imel za uraden, je uporabljal ta jezik, vendar mu je tu pa tam simpatično »ušla« tudi kakšna slovenska beseda. Veliko lažje se mu je bilo vživeti v naše okolje tudi zaradi tega, ker je »osvojil« Vrhničanko in si tu ustvaril družino.

Potem je nekako zavil s poti najinega pogovora, saj do sedaj sploh ni bilo poglavja, kjer ne bi bil omenjen DOM JLA. Razmišlja, kako bi bilo, če ne bi bil načelnik DOMA. Morda res ne bi bil »doma« na tolikerih področjih, ampak, predstavljam si ga ne na zapečku. Morda bi ga poznalo malo manj ljudi kot sedaj, prisoten bi bil v manjšem številu komisij, sekcij in delegacij, aktiven pa bi vendarle bil. Tako pa ga ravno zaradi te dejavnosti pozna »pol Vrhnike«, toda, kako naj bi tudi on poznal vse njih. Naj zapišem za tiste pol Vrhnike, ki ga še ne pozna, da je visok, vitek mož s črnimi brki, v oficirski uniformi, kot senca prisoten pri vsaki dejavnosti, ki predstavlja DOM JLA.

Z. T.

Odmev

Upoštevajoč svetovno statistiko in s tem dejstvo, da je obisk v kinematografih v zadnjih letih upadel skoraj za četrtino zaradi velike ekspanzije TV, se vseeno postavlja vprašanje, zakaj je obisk v kinematografu v Borovnici tudi slab. Ne poznam statistike, poznam pa naslove filmov, ki v zadnjih letih igrajo v Borovnici. Od nevemkakšnih Mick in Janezov nad posteljo, pod posteljo, med posteljo itd. do zopet nevemkakšnih kavbojcev in Indijancev po vzoru »velike Amerike in zahoda«. In komu to koristi, se sprašujem. Ali mladini v usmerjenem izobraževanju ali mladim šolarjem, ki jim je letošnje poletje tudi naša televizija odpovedala sodelovanje z zelo skromnim izborom filmov na TV.

Če bi delali anketo med Borovničani, bi se verjetno strinjali z menoj, da je kino v Borovnici, da pa ga ne obiskujejo, ker so filmi zanič. S to slogovsko navlako res ne koristi ne mladim ne starim, kaj šele sedmi umetnosti!

In komu se imamo zahvaliti za »prekrasen« izbor? Ne vem. Lahko pa bi tudi sami že začeli premišljevati o tem. Saj za to so — odgovorni namreč. In ne se takoj zateči k besedam »ni denarja« — kajti to je izgovor, saj izbor, kakršen je sedaj, tudi stane. Kako lepo bi bilo namreč sodelovati s šolsko mladino, saj je mladinskih veliko ali pa so filmi z večjo umetniško vrednostjo.

Lahko bi se tudi dogovorili za t. im. zimsko in poletno sezono, kjer bi vrteli filme različne vsebine.

Film je tudi umetnost in umetnost je del kulture našega kraja, krajanov in nenazadnje nas samih.

LUČKA CERK

NOVOSTI V CANKARJEVI KNJIŽNICI

STROKOVNA LITERATURA:

Baškovič, C.: ČSSR 1968
Bajac, V.: TRIP — vodič kroz savremenu američku poeziju
Bohinjec, J.: Temelji klinične hematologije
Drev, M.: 101 zelenjavni jedilnik
Grum, A.: Konzerviranje z mrazom
Hribar, T.: Drama hrepenenja
Istrska kuhinja
Jelenc, M.: Mednarodni in integralni transport blaga
Košir, M.: Kultura kot pot k svobodi
Marinc, I.: Sodobno ročno tkalstvo
Mastnak, T.: Urejanje in vzdrževanje trat
Moody, R.: Življenje po življenju
O aktivnosti in nalogah ZKJ na mednarodnem področju
Ocenjevalna analiza delovnega mesta
Okakura, K.: Knjiga o čaju
Pirc, J.: Zelenjavne jedi
Predpisi o delovnih razmerjih
Razvoj pravnega sistema z vidika ekonomske stabilizacije
Recke, G.: Kuhajte z nami
Regionalni vidik razvoja Jugoslavije
Sohn-Rethel, A.: Duševno in telesno delo
Šinkovec, J.: Delovna razmerja, OD in skupna poraba

LEPOSLOVJE

Mladinsko:

Sabatier, R.: Švedske vžigalice

Za odrasle:

Polič, R.: Spoznanja

Prevodi:

Boček, J.: Primer doktorja Karpete
Hill, R. B.: Hanta Jo
Marshall, W.: Rabelj
Matute, A. M.: Prvi spomin
Njegoš, P. P.: Gorski venec
Pritam, A.: Nihče ne ve

V srbohrvatskem jeziku:

Andrić, I.: Znakovi pored puta
MacCullough, C.: Drugo ime za ljubav
Fischer, M. Z.: Sjene prošlosti
Fischer, M. Z.: Neobuzdana mladost
Fischer, M. Z.: U drugom braku
Fischer, M. Z.: Poigravanje s ljubavlju
Fischer, M. Z.: U sjenci smrti
Fischer, M. Z.: Bijeg iz harema
Matoš, A. G.: Pripovjesti
Paretti, S.: Jeka tvoga glasa
Pavličić, P.: Eter

Obveščam vse cenjene krajane-ke iz KS Dragomer in okolice, da sem s 1. 9. odprla damski frizerski salon »MAJA« v Dragomerju, cesta v Loko št. 11. Odprt je vsak dan od 8—20, v soboto od 7—13 ure. Tel. po 20. uri na stanovanje 219-119 Lj. Solidne cene, zadovoljivo zalogo preparatov in skrbno nego las Vam nudi dolgoletna frizerka Maja FORTUNA.

Skupinski posnetek

Najmlajši iz naše občine v Fažani

Osemdeset deklic in dečkov iz vrtcev z Vrhnike, Dragomerja in Borovnice (Breg) je bilo deset dni v mali šoli v naravi v Vojnem počitniškem domu »13. maj« v Fažani. Program dela je obsegal vse aktivnosti, ki jih je bilo mogoče izvesti.

Gotovo najpomembnejše je bilo, da se otroci socializirajo, naučijo plavati oziroma se utrdijo za mrzle zimske dni.

»Žem leta hodimo v Pulj,« pravi vodja šole v naravi Nuša Urbančič. »Prej smo letovali v Valovinah, letos smo prvič v Fažani. Z otroki smo prišli, da se odpočijemo, a seveda aktivno. Delo je prilagojeno starosti od šest do sedem let.

Zaradi posebnega pristopa, kot pravi tovarišica Nuša Urbančič, so se mnogi otroci igraje naučili plavati. Strah so pozabili, ko so jim obljubili, da bodo za deset preplavanih metrov dobili znak delfinčka.

Program je obsegel tudi spoznavanje obmorskega rastlinstva in živalstva. Tudi za zamudnike so pripravili program, po katerem so se lahko hitro vključili v delo. Bilo je seveda veliko zabave, včasih tudi kakšna solza domotožja, nepozabna vožnja z ladjo do Pulja in nazaj. Za mnoge je bilo pa vseeno najlepše, ko se je vlak ob povratku ustavil na Verdu, v Borovnici in na Brezovici in ko so se znašli v objemu staršev.

Nataša Ivanušec (vrtec na Bregu)

Bilo je lepo, ko smo se guncali. Vozili smo se tudi z ladjo. Plesali smo. Vzgojiteljice so bile zelo dobre z nami. Naučila sem se plavati. V hišici sem bila skupaj z Izakom, Alešo in Ksenijo.

Lado Kristančič (Dragomer):

Guncali smo se, se kopali, vozili z vlakom in z ladjo. Hrana je bila dobra. Naučil sem se plavati v valovih.

Ivanka Petelin (Breg, vodja skupine):

Tako letovanje otrok mi je všeč, najbolj zaradi socializacije, ustvariti se da zdrav kolektiv. Skrbijo za red, samostojni so. Veliko se jih je naučilo plavati, nekateri so bili prvič na morju. Mnogi so govorili: »Pojdimo v to slano vodo.«

Nuša Urbančič, Vrhnika, vodja male šole v naravi:

V Fažani je bilo osemdeset deklic in dečkov od šest do sedem let. Z njimi je bilo deset vzgojiteljev, večinoma iz VVZ in iz ZTKO, zaradi kvalitetnega vodenja so se otroci naučili plavati. S seboj smo imeli veliko igrač. Zvečer smo gledali risanke, pripovedovali pravljice, organizirali smo tudi piknik, kjer smo podelili zlatega, srebrnega in bronastega delfinčka. Ravno delfinčki so bili za otroke največja motivacija. Vreme nam ni bilo najbolj naklonjeno — tri dni dežja, pet dni kopanja. Zadovoljna sem z letošnjo malo šolo v naravi.

Nataša Gunstek, Dragomer, vodja skupine:

V mali šoli v naravi sem prvič, imela sem neplavalce. Z otroki je lepo delati, a je naporno, saj moraš vsem nadomeščati starše. Z ljudmi v kampu sem zelo zadovoljna.

Aleš Kliverič, Dragomer:

Vozil sem se z ladjo. Gledali smo risanke. Naučil sem se plavati. Videli smo Brione, kjer je bil tudi Tito. Ni mi bilo dolgčas in nisem se jokal za mamico.

Jernej Nagode, Vrhnika:

Vsi v skupini smo bili ribice. Plavam kot prava ribica. Vozili smo se z vlakom, avtobusom, z ladjo, všeč so mi bili sprehodi. Zvečer sem dobil »lupča« za lahko noč od tovarišice, namesto mamice. Še bi ostal tukaj.

Živa Krmelj, Vrhnika:

Bila sem meduza. Na glavo smo skakali v vodo, igrali smo se v pesku. Skupaj smo šli na sladoled. Same smo pospravljale hišico, vozili smo se z ladjo.

Anica Žilavec, Vrhnika, vodja skupine:

Četrtič sem z otroki v mali šoli v naravi. Imam vtis, da so mi bile Valovine bolj všeč, verjetno zato, ker je tudi osebje že dalj časa delalo z otroki. Tu so lepi športni tereni, lepo urejena so otroška igrišča. Zamerim nekaterim staršem, ki niso svojim otrokom niti enkrat pisali, saj vendar vemo, kako tak otrok pričakuje pošto od doma. Moja skupina je bila sestavljena iz otrok iz različnih vrtcev, a so se zelo dobro in hitro navadili drug na drugega. Res je bilo lepo delati z njimi.

Andreja Dobrovoljc, Vrhnika:

Všeč mi je bila risanka »Krava na luni«. Rada bi dobila zlatega delfinčka. Bila sem meduza. Od hrane mi je bil najbolj všeč mlečni riž.

Nataša Gunstek (Dragomer)

Nataša Ivanušec (Borovnica)

Janez Počkaj (Borovnica)

Jernej Nagode (Vrhnika)

Aleš Kliverič (Dragomer)

Nuša Urbančič (Vrhnika)

Ivanka Petelin (Borovnica)

Lado Kristančič (Dragomer)

Anica Žilavec (Vrhnika)

Andreja Dobrovoljc (Vrhnika

ŠAHOVSKE VESTI

HITROPOTEZNI TURNIR

Hitropotezni turnir za mesec september je bil 4. 9. 1983. leta. Na njem je sodelovalo sedemnajst šahistov. Zmagovalec turnirja je Leon Gostiša s 16. točkami in brez poraza pred Matjažem Justinom s 14, Janezom Sodjo z 11,5, Drndarskem in Jerebom z 9,5, Labusem z 8,5, Denisom Arčonom in Petrom Kobalom z 8 točkami, itd.

Po odigranih sedmih turnirjih za hitropotezno prvenstvo Šahovskega društva Vrhnika za 1983. leto je stanje sledeče: vodi Matjaž Justin s 63,5 točke pred Leonom Gostišo s 56, Janezom Sodjo 50,5, Denisom Arčonom 43,5, Saita Saitijem 32, Vladom Mlinarjem 37, Petrom Kobalom in Pajem Vojvodičem s 26, Matjažem Jerebom in Alojzem Šolnom z 22,4 točke, itd.

OBVESTILO

Hitropotezni turnir za mesec oktober bo v nedeljo, 2. 10. 1983 ob 9. uri v Domu JLA Vrhnika.

Prvenstvo ŠD Vrhnike za leto 1983 se bo začelo v soboto, 8. 10. 1983, ob 9. uri v šahovski sobi Doma JLA na Vrhniki.

Redna kola se bodo igrala ob sobotah dopoldne od 9. do 13. ure, popoldne pa bodo nadaljevali ob 17. uri.

Vse prekinjene partije se bodo odigrale ob 17. uri ob petkih.

Vse ljubitelje šaha vabijo, da sodelujejo na prvenstvu.

ŠPORTNE PRIREDITVE V MESECU OKTOBRU

4. oktober:	OBČINSKI KROS na Vrhniki, s pričetkom tekmovanja ob 15. uri za pionirske kategorije, za ostale ob 16. uri.
9. oktober:	IV. gozdni tek »ULOVKA 83« na Ulovki, s pričetkom tekmovanja ob 10. uri.
16. oktober:	Sodelovanje občinske reprezentance na »KROSU DELA«.
17.—23. oktober:	III. Sindikalne igre.
28.—29. oktober:	Turnir KS v košarki, na šoli Log-Dragomer.

ZTKO

TRIM KOLESARJENJE O TRIM KOLESAR

Vse, ki v spomladanskem roku niso opravili TRIM kolesarske akcije in tekmujejo za TRIM priznanje ZTKO Vrhnika prosimo, da progo prekolesarijo sami.

Proga poteka z Vrhnike do Borovnice, Notranjih goric, Loga, Bevk, Blatne Brezovice, Sinje Gorice nazaj na Vrhniko.

Vsem, ki bodo progo prekolesarili in se bodo javili na ZTKO, bomo akcijo vpisali v TRIM knjižico.

ZTKO

OBVESTILO

ZTKO Vrhnika prosi vse klube in društva, da pošljejo termine, kdaj bi radi imeli vadbo v telovadnici na Vrhniki in v Dragomeru, na naslov: ZTKO Vrhnika, Tržaška 9, Vrhnika, do 15. 10. 1983.

Zaradi velikega zanimanja rekreativcev za splošno vadbo bo ŠD Partizan Vrhnika pripravil program splošne vadbe za vse starostne kategorije. Urnik vadbe bo objavljen na oglasni deski ŠD Partizan na Vrhniki, na šoli Log-Dragomer in v naslednji številki Našega časopisa.

Interesenti v Borovnici naj se obrnejo na TVD Partizan Borovnica.

ZTKO

Prijateljska košarkarska tekma med veterani ob občinskem prazniku Logatca

LOGATEC: Turk 8, Urbas 7, Lenarčič, Petelin 16, Alselcot, Kavčič, Mihelič 12, Zupančič 6.

VRHNIKA: T. Gantar 4, M. Gantar 8, Djedovič 34, De Glerija 4, Muha 8, Gorenc 12.

Ob proslavi logaškega občinskega praznika je bilo zanimivo srečanje med veterani Vrhnike in Logatca. Srečali sta se dve moštvi, ki sta s svojo igro gledalce spomnili na dni, ko je bila košarka v tem delu Slovenije še kako popularna in ko so bili ravno ti košarkarji resnični asi pod koši.

Poudariti je treba, da je bil še posebno dobro razpoložen Drago Djedovič, drugače trener vrhniških seniorjev. S svojo igro je navdušil Logačane in ima največ zaslug za visoko zmago svoje ekipe.

Logatec : Vrhnika 70:99 (34:43)

LOGATEC — Dvorana pri OŠ v Logatcu. Gledalcev 200. Sodnika: Stricberger (Ljubljana) in Maček (Logatec).

LOGATEC: Matičič 2, Truden 8, Pivk, Matičetov 34, Veber, Makuc 11, Puchar 2, Možina 2, Lukman 11.

VRHNIKA: Jamnik 13, Naveršnik 17, Kukec 2, Lipovec 8, Petrič 2, Jevšek 8, Nagode 8, Križnar 12, Pahor 20, Vrbančič 9.

Kvalitetnejši Vrhničani so igrali veliko bolje od neuigranih domačinov. Vrhničani so celo igro diktirali tempo, variante s treninga so uporabljali v tekmi, tako da je bila igra zanje samo resnejši trening v pripravah za tekme v drugi slovenski košarkarski ligi.

Domačini, ki imajo gotovo nekaj dobrih posameznikov so tekmo izkoristili, da bi preverili možnosti moštva, ker je več kot gotovo, da imajo moštvo, ki bi se lahko vključilo v redno tekmovanje na republiški ravni.

Prijateljska nogometna tekma veteranov Vrhnike in Rakeka

Igrišče v športnem parku. 100 gledalcev. Sodnik Kukec (Vrhnika). Strelci: Ivanišević 3 za Usnjar, Mlakar 1, Margon 1, Berginc za Rakek.

Lepo tradicijo nogometnih veteranov so tekmovalci Usnjarja in Rakeka nadaljevali tudi letos. Vsako leto odigrajo dve tekmi, eno na Vrhniki drugo v Rakeku. To je tudi priložnost, da se spomnijo umrlih kolegov in položijo venec na spominsko obeležje športnikom.

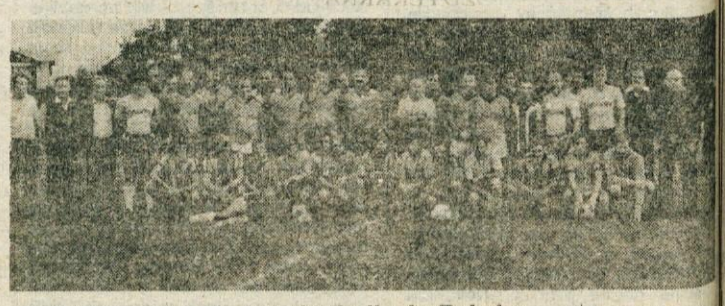

Veterani vrhnike in Rakeka

Veterani tudi tokrat niso razočarali. Igrali so borbeno, z navdihom, z lepimi športnimi potezami so pokazali tekmovalno zrelost in poželi veliko odobravanje gledalcev. Neodločen rezultat je tudi realen pokazatelj sil na igrišču.

Začela se je občinska nogometna liga

V občinski nogometni ligi so odigrali prvo kolo. Novost je razdelitev tekmovalcev v dve skupini, da bi bili stroški tekmovanja čim manjši, več kot gotovo pa je, da bo tako organizirano tekmovanje tudi kvalitetnejše. Iz lige je že lani izstopila Podlipa, ki tudi letos ne nastopa. Nova moštvi sta Bistra, ki bo nastopala v B-skupini, Rakek, ki je član ONZ, pa bo igral v skupini A.

Rezultati 1. kolo — skupina A: Dren — Dragomer 0:2 (0:1), Rakek — Usnjar 5:3, Borovnica — Log odloženo.

Tabela:

1. Rakek	1	1	0	0	5:3	2
2. Dragomer	1	1	0	0	2:0	2
3. Usnjar	1	0	0	1	3:5	0
4. Dren	1	0	0	1	0:2	0
Borovnica						
Log						

Rezultati 1. kolo — skupina B: Liko (V) — Stara Vrhnika 3:3 (1:0), Fenolit — IUV 1:2 (0:2), Liko (B) — Bistra 3:3 (1:1).

Tabela:

1. IUV	1	1	0	0	2:1	2
2. Liko (B)	1	0	1	0	3:3	1
3. Liko (V)	1	0	1	0	3:3	1
4. St. Vrhnika	1	0	1	0	3:3	1
5. Bistra	1	0	1	0	3:3	1
6. Fenolit	1	0	0	1	1:2	0

M. ARSIĆ

Dejavnost trap sekcije Dolomiti je oživela

V strelski družini Vrhnika deluje tudi Trap sekcija Dolomiti. O njej smo pred leti že pisali v našem glasilu, ko je njen član osvojil naslov državnega prvaka. Po tem pa je sekcija zašla v težave. Ker nima ustreznega strelišča (na treninge se morajo člani voziti v Ljubljano), finančna sredstva pa so skromna, se je večina članov prve ekipe odločila, da zapusti sekcijo in prestopila v Svobodo Senožeče. To pa je povzročilo, da je delo sekcije skoraj zamrlo.

V letošnjem letu pa je v sekcijo pristopilo več mlajših članov, ki so z voljo, ki so jo imeli, spodbudili tudi starejše, tako da je nastalo v sekciji prijetno vzdušje, kar je na drugi strani ob zavzetem treningu dalo na tekmovanjih tudi boljše rezultate kot je bilo za začetek pričakovati. Ekipa je tekmovala v vzhodni trap ligi. V tem tekmovanju so mlajši tekmovalci nabirali izkušnje, izkušenejši pa so dosegli nekaj lepih uspehov. Mednje štejemo drugo mesto v drugem kolu, kjer so se uvrstili za Olimpijo in pred Svobodo. Zaostanek za Olimpijo pa je bil le en golob. Po končanem tekmovanju v vseh treh slovenskih ligah pa se je njihov tekmovalec Stane Skubic med tridesetimi najboljšimi slovenskimi strelci uvrstil na 13. mesto.

S solidnimi rezultati se je ekipa uvrstila na republiško prvenstvo. Na prvenstvu pa so dosegli rezultate, ki jih ni nihče pričakoval. Ekipa je presegla normo, ki je postavljena za udeležbo na državnem prvenstvu in si s tem zagotovila neposreden nastop na državnem prvenstvu. Njen najboljši posameznik Roman Bokavšek pa je dosegel odlično 7. mesto.

Na državnem prvenstvu je bil cilj ekipe uvrstitev v prvo polovico nastopajočih, kar jim je tudi uspelo. Med 36 ekipami so se uvrstili na 15. mesto. Ob tem pa je potrebno povedati, da bi se z malo sreče zadnji dan tekmovanja ekipa lahko uvrstila pod deseto mesto, saj je za 10. uvrščeno ekipo zaostala le za 5 zadetih golobov.

Rezultati na državnem prvenstvu so lep uspeh, kajti ne smemo pozabiti, da so slovenski in jugoslovanski strelci v tej disciplini v zadnjih dveh letih zelo napredovali. Letos je na balkanskem prvenstvu prvič zmagala ekipa Jugoslavije, za katero so od štirih članov nastopali trije slovenski tekmovalci. Upamo, da bodo Dolomiti tako nadaljevali z delom prihodnje leto, kot so letos začeli in da bomo o njihovih dobrih nastopih na tekmovanjih lahko poročali v našem glasilu.

S. Strmole

Obvestilo krvodajalcem

Da v bodoče ne bi prihajalo do morebitnih nesporazumov pri evidenci števila odvzemov krvi, občinski odbor RK Vrhnika sporoča naslednje:

Krvodajalec, ki je zaposlen izven občine Vrhnika in je oddal kri na Transfuzijski postaji v Ljubljani za svojo organizacijo, ni evidentiran kot krvodajalec v naši občini. S temi podatki bomo razpolagali, ko bodo na Zavodu SRS za transfuzijo krvi prešli na računalniško obdelavo podatkov.

Da bi Občinski odbor RK Vrhnika razpolagal s točnimi podatki, smo na Transfuzijski postaji v Ljubljani prepisali vse kartoteke s številom odvzemov za krvodajalce z Vrhnike, podatki pa se v večih primerih ne ujemajo s številom vpisov v krvodajalskih izkaznicah in v dosedaj vodeni kartoteki.

Zato prosimo vse krvodajalce, da se v teku treh tednov osebno zglasijo z izkaznico na OO RK Vrhnika, Klis C-1 (v spodnjih prostorih bloka nasproti zdravstvenega doma Vrhnika), in sicer vsak ponedeljek in petek od 8. do 15. ure in v sredo od 8. do 12. in do 13. do 16.30. ure zaradi uskladitve podatkov.

OBČINSKI ODBOR RDEČEGA KRIŽA
VRHNIKA

FOTO BORČIČ VESNA

NOV FOTO ATELJE
na Stari cesti št. 2

Odprto vsak dan od 9. do 12. ure in od 15. do 19. ure. (Tudi ob nedeljah!)

»ŽITO« LJUBLJANA
TOZD PEKARNA VRHNIKA
Idrijska c. 12

OBVESTILO

»ŽITO« Ljubljana, TOZD PEKARNA VRHNIKA, razpisuje prosta delovna mesta za

— več delavcev za delo v proizvodnji pekarne.
Pogoji:
— dokončana osnovna šola,
— zaželene delovne izkušnje na podobnih delih,
— rešen stanovanjski problem.

Poskusno delo traja mesec dni.
Kandidati naj prošnje pošljejo na naslov:
»ŽITO« LJUBLJANA
TOZD PEKARNA VRHNIKA
Idrijska c. 12
Kadrovska služba
61360 VRHNIKA

»AVTOMONTAŽA« LJUBLJANA, TOZD KOVINARSKA, VRHNIKA, Partizanski tabor št. 1

objavlja naslednja prosta dela in naloge za:

1. 2 KV proizvodna delavca — kovinostrugarja,
2. 1 PK proizvodnega delavca — kovinostrugarja,
3. 3 KV proizvodne delavce — ključavničarje z znanjem varjenja,
4. 3 PK proizvodne delavce — ključavničarje z znanjem varjenja in
5. 1 KV proizvodnega delavca — avtoličarja.

Pod tč. 1., 3. in 5. KV-izobrazba ustrezne stroke s 3—5-letnimi delovnimi izkušnjami.
Pod tč. 2. in 4. PK-izobrazba ustrezne stroke z 1—1,5-letnimi delovnimi izkušnjami.
Pod tč. 1. in 2. izmensko delo.
Poskusno delo traja: za tč. 1., 3. in 5. 45 delovnih dni in za tč. 2. in 4. 35 delovnih dni.

Stanovanje ni zagotovljeno.
Pismene prijave morajo kandidati, skupno z dokazili o strokovnosti, predložiti v roku 8 dni od objave komisiji za delovna razmerja, TOZD KOVINARSKA, VRHNIKA, Partizanski tabor št. 1.
Kandidati bodo o rezultatih obveščeni v roku 30 dni po izbiri.

KOMUNALNO PODJETJE VRHNIKA p.o.
Cankarjev trg 4
61360 VRHNIKA

Odbor za medsebojna delovna razmerja
KOMUNALNEGA PODJETJA VRHNIKA

razpisuje prosta dela oziroma naloge:

1. VKV VODOINŠTALATERSKA DELA
(en delavec)
2. VKV ZIDARSKA DELA
(en delavec)
3. PK KOMUNALNA DELA
(dva delavca)

Kandidati morajo poleg splošnih pogojev za sklenitev delovnega razmerja izpolnjevati še naslednje pogoje:
pod 1: poklicna šola vodovodne smeri in 6 mesecev delovnih izkušenj
pod 2: poklicna šola zidarske smeri in 6 mesecev delovnih izkušenj
pod 3: osnovna šola

Ponudbe z dokazili o šolski izobrazbi ter opisom dosedanjega dela pošljite v 15 dneh po objavi.
O rezultatih izbire bomo kandidate obvestili v 30 dneh.

Na željo mnogih vrhniških žena in deklet organiziramo tečaj za klekljanje čipk na Vrhniki. Prosimo interesentke, naj se prijavijo na naslov: Julka Fortuna, Smrečje 6, ali po tel. 752-093 in 752-775, kjer bodo dobile tudi vse informacije. Vse, kar je potrebno za kljekljanje, bo preskrbljeno.

KMETIJSKA ZADRUGA VRHNIKA
VRHNIKA CANKARJEV TRG 5

Komisija za delovna razmerja
Kmetijske zadruge Vrhnika

objavlja prosta dela in naloge

— Čiščenje poslovnih prostorov DE Mlečna gostilna.
Pogoj: končana osnovna šola in 1 leto delovnih izkušenj. Poskusno delo 1 mesec. Dela se opravljajo v polnem delovnem času, in sicer od 5.—12. ure.
— Nakladanje in razkladanje blaga v DE Trgovina z repro in gradbenim materialom Vrhnika.
Pogoj: končana osnovna šola in 1 leto delovnih izkušenj. Poskusno delo 1 mesec.

Prijave z dokazili o izpolnjevanju pogojev naj kandidati pošljejo v 15 dneh po objavi v »Našem časopisu« na naslov: Kmetijska zadruga Vrhnika, Cankarjev trg 5.

uniles LESNOINDUSTRIJSKI KOMBINAT (n. sol. o.) LIKO VRHNIKA

TOZD SERVISI — ENERGETIKA BOROVNICA (n.sol.o.)

Po sklepu izvršilnega odbora TOZD SERVISI — ENERGETIKA Borovnica objavljamo prosta dela in naloge za:
FIZIČNO IN PROTIPOŽARNO VAROVANJE NA LOKACIJI VERD.
Od kandidatov pričakujemo, da bodo izpolnjevali sledeče pogoje:
— da imajo predpisano strokovno izobrazbo, to je končano osnovno šolo oz. pridobljeno polkvalifikacijo;
— da imajo vsaj eno leto delovnih izkušenj na enakih ali podobnih delih;
— da imajo veselje in smisel za opravljanje takih del
— da izpolnjujejo druge pogoje, določene z zakonom o delovnih razmerjih
Delo bomo sklenili za nedoločen čas s polnim delovnim časom. Poskusno delo traja 2 meseca.
Kandidati lahko posredujejo svoje vloge pismeno v 8 dneh po objavi na naslov: LESNOINDUSTRIJSKI KOMBINAT »LIKO« VRHNIKA, TOZD SERVISI — ENERGETIKA BOROVNICA. Vse prijavljene bomo pismeno obvestili o izbiri v 30 dneh po opravljeni izbiri.

uniles LESNOINDUSTRIJSKI KOMBINAT (n. sol. o.) LIKO VRHNIKA

Po sklepu izvršilnega odbora delavskega sveta Delovne skupnosti za opravljanje del skupnega pomena

objavljamo prosta dela in naloge

1. KUHARJA
Pogoji:
— končana poklicna gostinska šola,
— nad eno leto delovnih izkušenj.

2. ČIŠČENJE SAMSKEGA DOMA NA VRHNIKI

Delovno razmerje bomo sklenili za nedoločen čas, s polnim delovnim časom. Poskusno delo prijavljenih kandidatov traja 3 mesece.
Kandidati naj posredujejo svoje pisne vloge v 8 dneh po objavi, in sicer na naslov Lesnoindustrijski kombinat Liko Vrhnika — Delovna skupnost za opravljanje del skupnega pomena, Tržaška c. 90 Vrhnika.

Dom JLA vpisuje v naslednje tečaje:
— tečaj slovenskega jezika (začetni in nadaljevalni),
— tečaj nemškega, angleškega in italijanskega jezika (začetni),
— tečaj makrameja,
— fotoamaterski tečaj.

Tečaji se bodo začeli, ko bo dovolj prijavljenih.
Plesni tečaj se je začel 26. 9. 1983 (ob ponedeljkih in ob četrtkih od 19. do 21. ure v Domu JLA).

Dom JLA vpisuje v naslednje sekcije:
— radioamatersko,
— fotoamatersko,
— folklorno,
— sekcijo za družbeno dejavnost žena,
— šahovsko,
— otroški pevski zbor: začel je z vajami 27. 9. 1983. Vaje so v Domu JLA ob torkih ob 18. uri.
— Sekcija ritmične gimnastike: z vajami začnejo 26. 9. 1983. Vaje so ob ponedeljkih in četrtkih v TVD »Partizan« od 17,30 do 18,30.

IMOS
sgp gradišče cerknica

PRODAJA STANOVANJ

V stanovanjskem bloku B-10 v Borovnici so na razpolago za interesente družbenega in privatnega sektorja še:
— dve dvoinpol sobni stanovanji,
— dve dvosobni stanovanji,
— dve garsonjeri,
katerih cena je 37.378,83 din za kvadratni meter.
Interesenti prejmejo podrobnejše informacije na Samoupravni stanovanjski skupnosti Vrhnika ali na IMOS SGP »GRADIŠČE« p.o. Cerknica.

ZAHVALA

Ob smrti naše drage mame

Jožefe Jakše

se zahvaljujemo vsem, ki ste jo spremili na njeni zadnji poti in ji darovali cvetje. Zahvaljujemo se tudi godbi ter tov. Marici Kokot za poslovilne besede.

Žalujoči: sinova Jože in Tine ter hčerke Marija, Julka in Nada

Nov avtobusni vozni red (velja od 25. 9. 1983 — 31. 5. 1984)

LINIJA: VRHNIKA—SMREČJE

1	2	3	4	5	KM	POSTAJE	6	7	8	9	10
4.55	6.20	13.05	15.05	17.00	0	SMREČJE	6.20	13.05	15.05	16.40	23.05
4.57	6.22	13.07	15.07	17.05	1	Pri kapelci	6.18	13.03	15.03	16.38	23.03
5.00	6.25	13.10	15.10	17.10	2	Pri Mihu	6.15	13.01	15.00	16.35	23.00
5.02	6.27	13.12	15.12	17.12	3	Samija	6.13	12.58	14.58	16.33	22.58
5.04	6.29	13.14	15.14	17.14	4	Zukancov zavoj	6.11	12.56	14.56	16.31	22.56
5.07	6.32	13.17	15.17	17.17	5	Županov zavoj	6.08	12.53	14.53	16.28	22.53
5.09	6.34	13.19	15.19	17.19	6	Kovtrov zavoj	6.06	12.51	14.51	16.26	22.51
5.11	6.36	13.21	15.21	17.21	6	Podlipa Ju.	6.04	12.49	14.49	16.24	22.49
5.13	6.38	13.23	15.23	17.23	7	Vičič	6.02	12.47	14.47	16.22	22.47
5.15	6.40	13.25	15.25	17.25	8	Pri transform.	6.00	12.45	14.45	16.20	22.45
5.17	6.42	13.27	15.27	17.27	9	Podlogar	5.58	12.43	14.43	16.18	22.43
5.20	6.45	13.30	15.30	17.29	10	Hrast	5.56	12.41	14.41	16.16	22.41
5.22	6.47	13.32	15.32	17.32	11	Stope	5.53	12.38	14.38	16.13	22.38
5.25	6.50	13.35	15.35	17.35	12	Ligojna »K«	5.50	12.35	14.35	16.10	22.35
5.28	6.53	13.38	15.38	17.38	14	Stara Vrhnika	5.47	12.32	14.32	16.07	22.32
5.30	6.55	13.40	15.40	17.40	15	VRHNIKA	5.45	12.30	14.30	16.05	22.30

OPOMBA: Vozi v ponedeljek, torek, sredo, četrtek in petek.

LINIJA: VRHNIKA—HORJUL

1	2	3	Km	POSTAJE	4	5	6
5.55	14.30	16.40	0	VRHNIKA	5.30	6.25	15.05
5.57	14.32	16.42	1	Stara Vrhnika	5.28	6.23	15.03
5.59	14.34	16.44	2	Vel. Ligojna I.	5.26	6.21	15.01
6.02	14.37	16.52	4	Vel. Ligojna K.	5.23	6.18	14.58
6.04	14.39	16.54	5	Vel. Ligojna II.	5.21	6.16	14.56
6.10	14.45	17.00	9	HORJUL	5.15	6.10	14.50

OPOMBA: Vozi v ponedeljek, torek, sredo, četrtek in petek.

LINIJA: VRHNIKA—BEVKE

1	2	Km	POSTAJE	4	5
5.30	14.10	0	VRHNIKA	5.50	14.30
5.33	14.13	1	Sinja gorica	5.47	14.27
5.37	14.17	3	Blatna Brezovica	5.43	14.23
5.40	14.20	5	BEVKE	5.40	14.20

OPOMBA: Vozi v ponedeljek, torek, sredo, četrtek in petek.

LINIJA: LJUBLJANA—BREZOVICA—PODPEČ—BOROVNICA—VRHNIKA

1	2	Km	POSTAJE	3	4
—	11.20	0	LJUBLJANA	6.31	15.11
—	11.25	3	Lj. Tobačna tovarna	6.26	15.06
—	11.28	4	Ljubljana Vič	6.23	15.03
—	11.30	5	Dolgi most I.	6.21	15.01
—	11.32	7	Dolgi most II.	6.19	14.59
—	11.34	8	Na gmajnici	6.17	14.57
—	11.36	10	Brezovica	6.15	14.55
—	11.38	10	Brezovica, šola	6.13	14.53
—	11.40	11	Vnanje Gorice I.	6.11	14.51
—	11.42	12	Vnanje Gorice II.	6.09	14.49
—	11.44	13	Notranje Gorice I.	6.07	14.47
—	11.46	14	Notranje Gorice II.	6.05	14.45
—	11.50	18	Podpeč	6.01	14.41
—	11.52	21	Kamnik p. Kr. »K«	5.59	14.39
—	11.54	22	Prevalje	5.57	14.37
—	11.56	24	Goričica	5.55	14.35
—	11.59	25	Pako	5.52	14.32
5.25	12.01	26	Breg	5.50	14.30
5.23	12.08	27	Borovnica, most	5.48	14.28
5.29	12.04	28	Borovnica, merc.	5.47	14.27
5.31	12.06	28	Borovnica, »K«	5.45	14.25
5.32	12.08	29	Dol. Majer	5.43	14.23
5.33	12.10	30	Dol. Pivka	5.41	14.21
5.36	12.13	32	Bistra Grad	5.38	14.18
5.39	12.16	34	Podgora, Merlak	5.35	14.15
5.42	12.19	36	Verd »K«	5.32	14.12
5.45	12.21	37	VRHNIKA	5.30	14.10
5.47	—	38	VRHNIKA, Avtomont.	—	14.08

OPOMBA: Vozi v ponedeljek, torek, sredo, četrtek in petek.

LINIJA: VRHNIKA—BREG

1	2	3	4	5	6	7	8	9	KM	POSTAJE	11	12	13	14	15	16	17	18	19
											ponedeljek, sreda, petek								
5.30	6.25	7.30	11.15	13.05	13.40	14.10	15.15	21.35	0	VRHNIKA	5.45	7.05	8.00	11.45	12.34	13.45	14.28	15.55	22.[illegible]
5.32	6.27	7.32	11.17	13.07	13.42	14.12	15.17	21.37	1	Verd »K«	5.42	7.02	7.58	11.43	12.31	13.43	14.26	15.53	22.2[illegible]
5.35	6.30	7.35	11.20	13.10	13.45	14.15	15.20	21.40	3	Podgora Merlak	5.39	6.59	7.55	11.40	12.28	13.40	14.23	15.51	22.23
5.38	6.33	7.38	11.23	13.13	13.43	14.18	15.23	21.43	5	Bistra — grad	5.36	6.56	7.52	11.37	12.25	13.37	14.20	15.48	22.20
5.41	6.36	7.41	11.26	13.16	13.51	14.21	15.26	21.46	7	Dol. Pivk	5.33	6.53	7.49	11.34	12.22	13.34	14.17	15.45	22.17
5.43	6.38	7.43	11.28	13.18	13.53	14.23	15.28	21.48	8	Dol. Majer	5.32	6.52	7.48	11.33	12.21	13.33	14.15	15.43	22.15
5.44	6.39	7.44	11.29	13.19	13.55	14.25	15.29	21.49	9	Borovnica »K«	5.31	6.51	7.47	11.32	12.20	13.32	14.13	15.41	22.14
5.45	6.40	7.45	11.30	13.20	13.56	14.26	15.30	21.50	9	Borovnica, mercator	5.29	6.49	7.45	11.30	12.19	13.30	14.12	15.40	22.13
5.48	6.43	—	—	13.23	13.53	14.28	15.33	21.53	10	Borovnica, most	5.27	6.47	—	—	12.16	13.27	14.10	15.38	22.10
5.50	6.45	—	—	13.25	14.00	14.30	15.35	21.55	12	BREG	5.25	6.45	—	—	12.14	13.25	14.08	15.35	22.08

OPOMBA: Vozi v ponedeljek, torek, sredo, četrtek in petek.
Pod št. 3 in 13 vozi v ponedeljek, sredo in petek.

Pred Mrakovo šolo je bilo že nekaj časa posušeno drevo, ki je postajalo že nevarno za mimoidoče. Delavci Komunalnega podjetja so ga »strokovno« požagali.

Po žetvi že priprave na setev

Kmetje v KZ Vrhnika so pred dnevi prejeli obračun prodaje pšenico oziroma zamenjavo le-te za koruzo.

Povedati moramo, da so vsi kmetje v KZ Vrhnika izpolnili pogodbene obveznosti, v veliki večini pa so pogodbene količine pšenice presegli, poleg tega so en del pridelka obdržali doma za lastno prehrano. Iz tega sledi, da so bili ha pridelki solidni in so se gibali od 50 do 30 DT na ha.

Ceprav cena pšenice ni stimulativna (za primer naj navedemo, da se otrobi prodajajo po višji ceni, kot je uradna odkupna cena pšenice), pa se vendarle kmetu ob zamenjavi pšenice za koruzo v razmerju 1:1,3 pridelovanje splača. Upoštevati pa moramo razen pridelka zrnja še pridelek slame ter pridelek, ki ga kmet pridobi, če za pšenico seje še krmni dosevek.

Največ pšenice so v zadrugi KZ Vrhnika zamenjali za koruzo naslednji člani zadruge: Albin Novak, Anton Kršmanc, Janez Susman, Franc Hladnik, Avgust Ogrin, Janko Japelj, Lado Lenaršič, Franc Rus, Stanko Dolinar, Fran Trček, Anton Sedej, Franc Kovač, Jože Sojer.

Priprave na setev pšenice 1983-84 so že v teku, KZ Vrhnika pa je s kmeti že sklenila pogodbe za 30 ha pšenice. Setev se je v hribovskem delu naše občine že začela. V ravninskem delu bo setev v polnem teku ves prvi del meseca oktobra. Kmetije imajo na voljo dovolj kvalitetnega semena ter ustreznih mineralnih gnojil.

Upamo, da bomo plan 40 ha posejane pšenice dosegli in da bodo kmetje ob pravilni agrotehniki dosegali tudi drugo leto lepe pridelke in s tem ob ugodni ceni tudi nekaj »zaslužili«.

J. D.

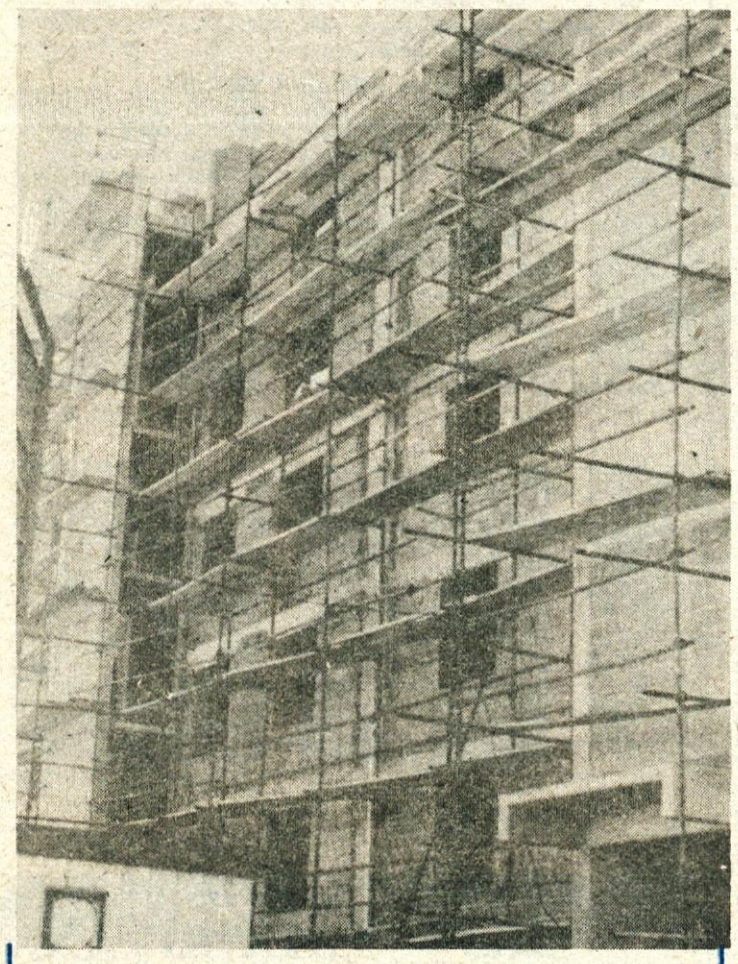

Še zadnji blok raste v Gradišču in z njim bo tudi to področje stanovanjsko zaokrožena celota.

PISMA OBČANOV

Vse za čisto okolje

Članek bi se lahko začel z besedami: »Nekoč je bilo zelo dolgo in vroče poletje...« pa bi, ko bi bil končan, vsakdo lahko rekel, zakaj samo poletje.

Uvod ne pomeni nič. Lahko pa vse. Delovni ljudje, ki so v teh vročih poletnih dneh hodili na svoja delovna mesta v toplih jutrih, so se spraševali in gledali peščico mladih učencev, ki so hodili z različnimi orodji po Borovnici, nekaj kopali, rezali, čistili skratka, opravljali različna, lahko bi rekli, očiščevalna dela. Vendar je bil to samo prvi, jutranji vtis, nekaj jutranjih dni. Potem so ob borovniškem viaduktu, po glavnih cestah in povsod, kjer je veliko ljudi, zrasli veliki sodi z napisi ODPADKI, zrasle so sicer grobo izdelane klopce in celoten vtis o očiščevanju se je spremenil. Spremenil se je v delovno akcijo. Pobuda? Tov. Kos Ernest. Jasen, kratek odgovor. Kje? V OŠ Borovnica; kajti osnovnošolci so vsako jutro prihajali na delovno akcijo, saj sedaj, ko gredo dela v grobem h koncu, lahko že govorimo o delovni akciji. Borovničani lahko s ponosom rečemo; tisti lepi park ob trgovini KRIM je dobil zopet podobo, kakršno je čakal že dobrih 30 let, kakor pravijo starejši občani.

Verjetno bo kdo, ki bo te vrstice bral, rekel, kaj pa nas briga, ali je lepo ali ne, ali je delovna akcija ali ne; verjetno bo tudi kdo, ki svojega otroka ni pustil oz. je nasprotoval fizičnemu delu otrok. Lahko takoj odgovorim. Zakaj pa ne. Otroci so doma, vedno »na očeh« staršev, sosedov, prijateljev; verjetno tudi komu v posmeh. Pa se vprašajmo še: Ali je to prav? Zakaj samo peščica otrok-mladih? Zakaj ne lokalne brigade? Kdo bo tudi rekel, da so otroci za to delo plačani. Pa kaj. Kolikor so plačani, še premalo so! Dajmo mladim možnost, da se izkažejo, če ne drugje tudi na takih akcijah. In tudi denarno. Saj navsezadnje tudi starejši vsi delamo za denar; čeprav vemo, da včasih tudi prostovoljno delo daje notranje zadovoljstvo.

Pri tem pa je treba tudi poudariti, da so »zatajili« starejši mladinci, ki bi lahko s svojimi izkušnjami in z močjo veliko pripomogli k še lepšemu izgledu »nove« Borovnice.

LUČKA CERK

Nejasnost pri »kanalizacijskem« odloku

Stanje glede odvajanja in čiščenja odpadnih voda v občini ni zavidljivo. Vzrokov za to je več. Večino pa bi jih lahko združili v dejstvu, da se je do sedaj delalo na tem področju bolj ali manj nenačrtno, v skladu s trenutnimi interesi, hotenji in sredstvi. Posledice so hude. Pravzaprav je ostala oskrba z zdravo pitno vodo problematična predvsem zaradi neustrezne politike pri izgradnji kanalizacijskega omrežja.

Z namenom, da se na tem področju napravi nekaj več reda, je Občinski komite za družbenoekonomski razvoj in družbeno planiranje izdelal osnutek odloka o odvajanju odpadnih in padavinskih voda v občini Vrhnika, ki je prav sedaj v javni razpravi.

S tem odlokom se določajo splošni pogoji za gospodarjenje s komunalnimi objekti in napravami za odvajanje odpadnih in padavinskih voda. Določene so tudi pravice in obveznosti upravljalcev in uporabnikov teh komunalnih storitev.

Je pa v tem osnutku odloka nekaj stvari, ki niso povsem jasne. Prva nejasnost se pojavlja v zvezi s tem, kaj sploh je javno kanalizacijsko omrežje. Osnutek namreč govori, da je uporabnik javne kanalizacije vsaka fizična ali pravna oseba, ki odvaja odplake in padavinske vode v javno kanalizacijsko omrežje (odprte vodotoke in ponikalnice). Torej se kot javna kanalizacija obravnavajo tudi za vse reke in potoke. Mar ni to malo čudno? Nikjer še nisem slišal, da bi bile reke kanalizacija, pa tudi zakon o vodah nikjer ne omenja, da bi naše reke in potoke lahko obravnavali kot kanalizacijo.

Tako definirano javno kanalizacijsko omrežje pa povzroča sestavljalcu odloka vrsto težav in nejasnosti. Osnutek odloka namreč govori, da s komunalnimi objekti in napravami za odvajanja odpadnih in padavinskih voda gospodarijo pooblaščena komunalna organizacija in KS. Mar naj torej z našimi rekami in potoki gospodarijo komunalne organizacije? Mislim, da zakon o vodah točno določa, da so za gospodarjenje z vodami pristojne vodne skupnosti, ne pa komunalne organizacije.

Naslednja nejasnost se pojavlja pri odgovornosti vzdrževanja. Osnutek namreč govori, da se javna kanalizacija deli na omrežje in naprave upravljalca ter na omrežje in naprave uporabnika. Nato točno določa, kaj se razume pod enim in kaj pod drugim. Nikjer pa ni določeno, kam sodijo odprti vodotoki in ponikalnice. Mar to pomeni, da teh ni potrebno vzdrževati?

Zelo zanimiva je tudi opredelitev, česa vse ni dovoljeno odvajati v javno kanalizacijo. Osnutek odloka govori, da v javno kanalizacijo ni dovoljeno odvajati tudi vod odprtih vodotokov. Tako človek res ne ve več, kaj so odprti vodotoki. Na enem mestu se govori, da so javno kanalizacijsko omrežje, na drugem pa, da njihovih vod ni dovoljeno odvajati v javno kanalizacijsko omrežje.

Vsem tem rešitvam pa bi se lahko ognili preprosto tako, da bi pri definiranju, kaj je javno kanalizacijsko omrežje, črtali odprte vodotoke.

Drugi sklop nejasnosti se pojavlja v zvezi s financiranjem izgradnje in vzdrževanja kanalizacijskega omrežja. Za financiranje so predvideni štirje viri:

— uporabnik mora upravljalcu povrniti sorazmerni del stroškov za komunalno opremljanje stavbnega zemljišča;

— uporabniki javne kanalizacije so dolžni redno plačevati stroške vzdrževanja le-teh;

— za gradnjo primarnih kanalov plača vsak uporabnik javnega vodovoda prispevek, ki se obračunava in plača skupaj s kanalščino.

— Uporabnik, ki se priključi na javno kanalizacijo, plača priklopnino. Osnutek nadalje govori, da so podrobnejši pogoji plačila kanališčine določeni v pravilniku, ki ga je sprejela skupščina SKOCES. Vendar pa niti osnutek odloka niti omenjeni pravilnik ne razrešujeta že dlje trajajočih nejasnosti glede tega, kdo naj kaj plačuje in kdaj naj plačuje. Na tem mestu je potrebno razrešiti vprašanje narave posameznih sredstev. Najbolj sporna je tu po mojem priklopnina. Namen priklopnine je v tem, da mora nekdo nekaj prispevati za že obstoječe komunalno opremo. Tu pa se zastavlja vprašanje, ali je dolžan plačati priklopnino tudi tisti novograditelj, ki je že plačal komunalno opremljanje stavbnega zemljišča? Mar ne pomeni to, da bodo morali ti občani dvakrat poseči v žep za eno in isto stvar, če bodo hoteli, da bodo lahko sploh uporabljali kanalizacijo, za katero so prispevali!

Drug problem pa je, kaj naj bi plačevali, če bi sploh kaj, tisti krajani, ki so si sami zgradili lastno kanalizacijo in jo tudi sami vzdržujejo. Dosedanja praksa je bila taka, da so zaračunavali enako vsoto kot tistim sredi Vrhnike, ki so že dolgo priklopljeni na javno kanalizacijo. Ti občani so torej povsem neupravičeno plačevali enostavno reprodukcijo. (55% od cele kanališčine), saj javnega kanalizacijskega omrežja niso uporabljali. Ta napaka pa je ostala tudi v pravilniku, na katerega se sklicuje omenjeni osnutek odloka, zato bi jo morali nujno odpraviti. Povsem pa se strinjam s predlagateljem odloka, naj bi vsi plačevali prispevek za gradnjo primarnih kanalov (razširjena reprodukcija). Končno je le v interesu nas vseh, da se nekoč priključimo na javno kanalizacijo. Seve pa se ob tem takoj spet postavi vp šanje, če so ti krajani, ki že vrsto plačujejo ta prispevek, dolžni po te ko se bodo priključili na javno kana zacijsko omrežje, plačati še prikl nino. Najbrž ne! Če hočemo, da b bodoče manj hude krvi med obč glede plačevanja kanalščine, m ramo nujno rešiti vsa zastavlje vprašanja!

JANKO VIDM

Zapoznela informacija

Obvestilo v NAŠEM ČASOPISU v avgustu, številka 101, pod naslovom »BETAJNOVA ZA VZOR« je prispelo štiri leta prepozno; ali avtor članka ni živel na Vrhniki ali pa je bil slabo informiran o delovnih akcijah v KS Vrhnika.

Že uvodoma moram omeniti, da domačini, ki žive v Betajnovi, niso vzeli imena zaselka iz Cankarjeve drame Kralj na Betajnovi, ker je ta zaselek že predno se je rodil naš pisatelj, imel to ime. Iz česa je nastalo ime Betajnova, pa se v tem mojem obvestilu ne nameravam spuščati. Ker sem aktivno deloval v KS Vrhnika skoraj osem let, to je od leta 1972—1980 in ker se nekaterih stvari še spominjam, moram avtorju članka »BETAJNOVA ZA VZOR« kakor tudi vsem občanom opisati vsaj na kratko vse, kar se je takrat dogajalo v KS Vrhnika, seveda pod takratnim vodstvom. KS Vrhnika do leta 1972 je bila samo na papirju omenjena. Imela je okrog 4.800 prebivalcev. Delovna skupina, ki jo je predlagala SZDL občine Vrhnika, je prevzela odgovornost, da oživi KS Vrhniko se je znala vključiti v tok delovnim ljudem in jim nesebično pomagati s tem, da so si življenjske pogoje izboljševali tudi tam, kjer živijo. Že leta 1972 se je pričela aktivnost, in sicer na področju VASI, ki zajema ceste Ob potoku in Dobovičnikove. Že takrat je bil izvoljen gradbeni odbor, pripominjam, da so bili za vse akcije, ki jih bom navedel, izvoljeni gradbeni odobori kot pravne osebe, ki so pod takratnim vodstvom KS Vrhnika uspešno opravljali sprejete naloge. Orala se je ledina na tem področju. Iz napak smo se učili. Že prva akcija je uspela, ko je bila VAS asfaltirana. Imeli smo namen, da bi beseda VAS izgubila pomen zlasti s sociološkega stališča in se približala mestu. Zaradi posameznikov smo izvedli na tem področju prvi referendum, ki je uspel.

Če že govorimo nekaj, moramo biti dokaj objektivni, da ne bi nekaterih dvigali v »OBLAKE« drugih, ki so skromnejši, pa zamolčali. Moj namen je prav ta, da javnost nikakor ne sme biti informirana napačno in da moramo oziroma ne smemo zanemariti tudi slednjega.

Pa asfaltiranju VASI so med tem že izvolili gradbeni odbor tudi krajani KURIRSKE ceste, ki je bila kmalu za VASJO asfaltirana.

Vzor je sledil vzoru, ali morda ljubosumnje, ki je med nami živimi ljudmi dokaj prisotno, dvignila je glas celotna LOŠČA, kjer živi nekaj več kakor 1.200 prebivalcev ali takratne 1/3 mesta Vrhnike. Če samo pomislim na akcijo, ki so se jih udeležili vsi prebivalci LOŠCE, potem se samemu sebi čudim, da je tako uspela! Tudi tukaj smo izvedli referendum. Poleg domenjega prispevka so se vsi obvezali, da bodo tudi pomagali s fizičnim delom. Na LOŠCO je bilo pripeljanega okrog 3000 m³ gramoza za podlago cest, ker so bile obstoječe brez vsake podlage. Položenega je bilo okrog 15.000 m² asfalta 5 + 3 cm. To navajam le zato, da si avtor članka lahko predstavlja, kaj je bilo po vsej KS Vrhnika narejenega, zlasti pa na LOŠCI. Tudi bralec, ki še ni bil informiran o tem, se lahko začudi.

S tem nikakor ne mislim omalovaževati prizadevnosti krajanov Betajnove. Kmalu za asfaltiranjem LOŠCE so krajani tega področja v celoti izkopali jarke za kabel JR in g tudi sami položili, saj je bilo to nov naselje takrat popolnoma v te Postavljenih je bilo 32 svetlob teles, od takratnih obstoječih dve Nekaj so tukaj pomagali tudi m dinci in pripadniki JLA.

Nadalje so se asfaltirale zopet prizadevnostjo krajanov naslednj ceste: Cesta gradenj v podaljš cesta, ki vodi od Voljčeve pr DROGI, odcep ceste od Idrijs proti potoku Beli.

Tudi gradbeni odbor, ki je delov na Ljubljanski cesti pri TP Elek Ljubljana, je uspešno opravil svo nalogo, tako je bilo celotno podro asfaltirano in razsvetljeno na nov Tudi tukaj so bili vsi zelo požrtvov ni.

Marljivi so bili tudi krajani Opek ske ceste, ki so prav tako vložili s denar in delo v asfaltiranje cest tudi tukaj se je na novo zgradila J ker jo sploh ni bilo.

V Partizanskem taboru je bila a faltirana cesta od kovača And do Robove ceste in položena kan lizacija v dolžini 130 m.

Od križišča Robove ceste Pa zanski tabor do vojašnice so kraj s pomočjo pripadnikov JLA v en samem dopoldnevu izkopali jaške položili kabel za javno razsvetljav dolžini 600 m.

Naj se vrnem še na zahodno st Vrhnike, modernizacijo ceste klanca pri gostišču CASERMA odvodnimi jaški, turi tu so ve del opravili sami krajani.

No in šele za temi akcijami so pričela dela v Betajnovi z razširit ceste, ki je bila pred tem le kolov obnovo mostu čez potok Belo, č čenje struge potoka in opravil vse izkope za JR in položen je tudi kabel. Do asfaltiranja ni pr zaradi težkih vozil, ki občasno škodujejo del obstoječe ceste.

Ker je avtor članka navedel sa krajane BETAJNOVE in kaj se pred štirimi leti na tem podro zgradilo sem se čutil dolžnega, opišem KS Vrhniko kot celoto in samo njenega dela.

Hočem poudariti, da so naši lju lahko za vzor tam, kjer jih tisti, k vodijo, znajo razumeti in se jim p goditi ter zlasti z njimi in z njihov problemi živeti.

Iz omenjenega je razvidno, op vičujem se, če sem kaj pozabil, so vsi ljudje dobri in drug drug pomagajo, ker se zavedajo, da edino v slogi moč, seveda so pa med nami izjeme, kakor so pov drugje. Čudim se, da avtor čla ne sporoča javnosti, kaj se je po kratnih akcijah, ki so danes zgo vina, novega naredilo na Vrhn Morda pa ni bil čas za akcijo, te več za akcijo: uničevati vse, kaj nekateri zgradili v potu svoje obraza, saj tako ko hodim po naš mestu, povsod opažam uniče komunalne naprave, ki so bile s dom zgrajene. V KS Vrhnika s včasih imeli nadomestne žarnice JR in so jih krajani sami brez s škov zamenjavali, sedaj ni ničes Odgovorni nimajo časa niti toliko, bi zdrževali tisto, kar je bilo nare nega. Denar je, čeprav je manj den, ljudje so, vendar ni nikogar bi znal vse to povezati. Bolje je h na sestanke s kovčki v roki, kaj se izcimi iz sestankov, pa samo do vemo, vsaj na Vrhniki je t »KDOR DOSTI GOVORI, MA NAREDI.«

ANDREJ J. GRAMPOVČ

Naš časopis — Glasilo Občinske konference Socialistične zveze delovnega ljudstva občine Vrhnika — ureja uredniški odbor: Marina Jereb (predsednik), Vida Čurk, Milorad Borčić, Jakob Susman, Milan Selan, Cvetka Glumac, Franc Petelin (glavni in odgovorni urednik), Ivan Žitko tehnični urednik) — Naslov uredništva: OK SZDL, Cankarjev trg 8, Vrhnika — Številka žiro računa 50110-678-54000 — Telefonska številka uredništva: 751-325 — Tisk: Tiskarna Ljudska pravica, Ljubljana, Kopitarjeva 2 — Po mnenju Sekretariata za informacije v IS SRS na podlagi 7. točke prvega odstavka 26. člena zakona o obdavčenju proizvodov in storitev v prometu (Uradni list SFRJ, št. 33-316-72) je Naš časopis oproščen prometnega davka.

Tako kot vsako leto septembra so se tudi letos začeli obiski in razgovori predstavnikov občinskih organizacij, skupščine in izvršnega sveta z vodstvi krajevnih skupnosti. Tak razgovor je bil tudi že v Borovnici. Obširnejši zapis pa v prihodnji številki.

Podopustni čas je tudi čas številnih srečanj delovnih ljudi Tudi delavci Industrije usnja so se sešli na že tradicionalnem srečanju na Ulovki pri brunarici.