



hmeljar

POŠTNINA PLAČANA V GOTOVINI

GLASILO DELOVNE ORGANIZACIJE »HMEZAD« ŽALEC — LETO XXXII. — AVGUST 1978 — ŠTEVILKA 8

NAŠA SKUPNA ŽELJA JE MOČNA SOZD HMEZAD

Dvaindvajsetega julija smo delavci OZD Hmezad kolektivno v Limberku proslavili dan vstaje in svoj praznik. Promenadni koncert je izvajala in sodelovala v programu, ki ga je uspešno izvedla kulturna skupina OO ZSM iz TOZD Mesnine, godba na pihala združenja obrtnikov Žalec. Devet ekip je vleklo vrv. Najboljša moštva iz ZE Imeno, DE Kmetijstva I in TOZD Notranja trgovina. Pri ženskah je najboljša ekipa iz TOZD Radlje. Praznovanje, ki je bilo dobro obiskano in veselo ter se je zavleklo pozno v noč, je pričel predsednik sindikata Ivo Vodlan, glavni govornik pa je bil dipl. inž. agr. Zvone Pelikan, v. d. glavnega direktorja, ki je dejal:

Tovarišice in tovariši!

Dovolite mi, da vam vsem skupaj izrečem dobrodoščilo z željo, da bi današnji praznik delovne skupnosti Hmezad čim pri-

jetneje preživeli. V naši sredi toplo pozdravljam bivše člane kolektiva — naše upokojece in druge goste, ki so se odvezali našemu povabilu.

Dovolite mi, da izkoristim to priliko in povem nekaj svojih misli o nekaterih najvažnejših problemih, s katerimi smo se srečevali v preteklem letu in o nalogah, ki so še pred nami.

Ko smo ob potrjevanju zaključnega računa za leto 1977 analizirali poslovanje v preteklem letu, smo v glavnem prišli do naslednjih zaključkov:

- da smo proizvodni plan kot tudi finančni plan v glavnem izpolnili kljub slabim vremenskim pogojem,
- da smo za dve točki povečali produktivnost,
- da je ostanek dohodka bil večji kot v letu 1976,
- da pa je za razširjeno reprodukcijo ostalo zelo malo.

S tem problemom se ne soočamo samo mi, temveč večina delovnih organizacij.

Izhod iz tega stanja vidim le v povečanju produktivnosti, usmerjanju naložb v dejavnosti, ki so bolj akumulativne in ne na kraju v ukrepih družbe, da se gospodarstvo razbremeni dajatev tako, da se uskladijo potrebe in želje z možnostmi, ki jih gospodarstvo ima.

Ocenjujem, da je start v letošnjem letu ugodnejši kot v preteklem in da imamo realne možnosti, da bo prizadevanju vseh nas gospodarjenje izboljšamo.

V preteklem letu smo veliko pozornosti in dela posvetili izvajanju določil zakona o združenem delu. Zelo veliko časa, dela in živcev je bilo vloženo v reševanje bodoče organiziranosti Hmezada kot celote v sklopu širše celjske regije. Predvideno organiziranje novih TOZD in DO znotraj Hmezada je namreč pripeljalo do tega, da smo ponudili koncept reorganizacije SOZD Dobrina v tak agroživilski kompleks, ki bi tesneje povezal in združil interese primarne kmetijske proizvodnje, predelave in trgovine. Variante, da bi Hmezad kot DO razpadel v več DO in izginil, nismo mogli sprejeti, saj delovni ljudje Hmezada že vrsto let združujejo delo in sredstva, tesno sodelujejo in se dohodkovno povezujejo, delijo dobro in slabo in si solidarno pomagajo. Ugled in afirmacija, ki jo je Hmezad dosegel doma in v svetu, pa je tudi sad in dediščina vseh nas, ki se je ne moremo čez noč odreči.

Sklep o organiziranju SOZD Hmezad je logična posledica dolgoletnega razvoja Hmezada. Smo pred odločitvami, ki lahko bistveno vplivajo na naš nadaljnji razvoj. Ob organiziranju novih TOZD in DO so prisotne špekulacije na delitev kolektivov po načelu »zgubaši« skupaj — za vse naj poskrbi družba — ostali skupaj, ob neupoštevanju tesne tehnološke, prostorske in dohodkovne povezanosti s tistim delom kolektiva, ki naj bi po tem načelu posloval z ostankom dohodka.

Čeprav smo se dogovorili, da bomo bodočo organizacijo postavili tako, da bi bila čimbolj racionalna, so prisotne težnje po (Nadaljevanje na 2. strani)

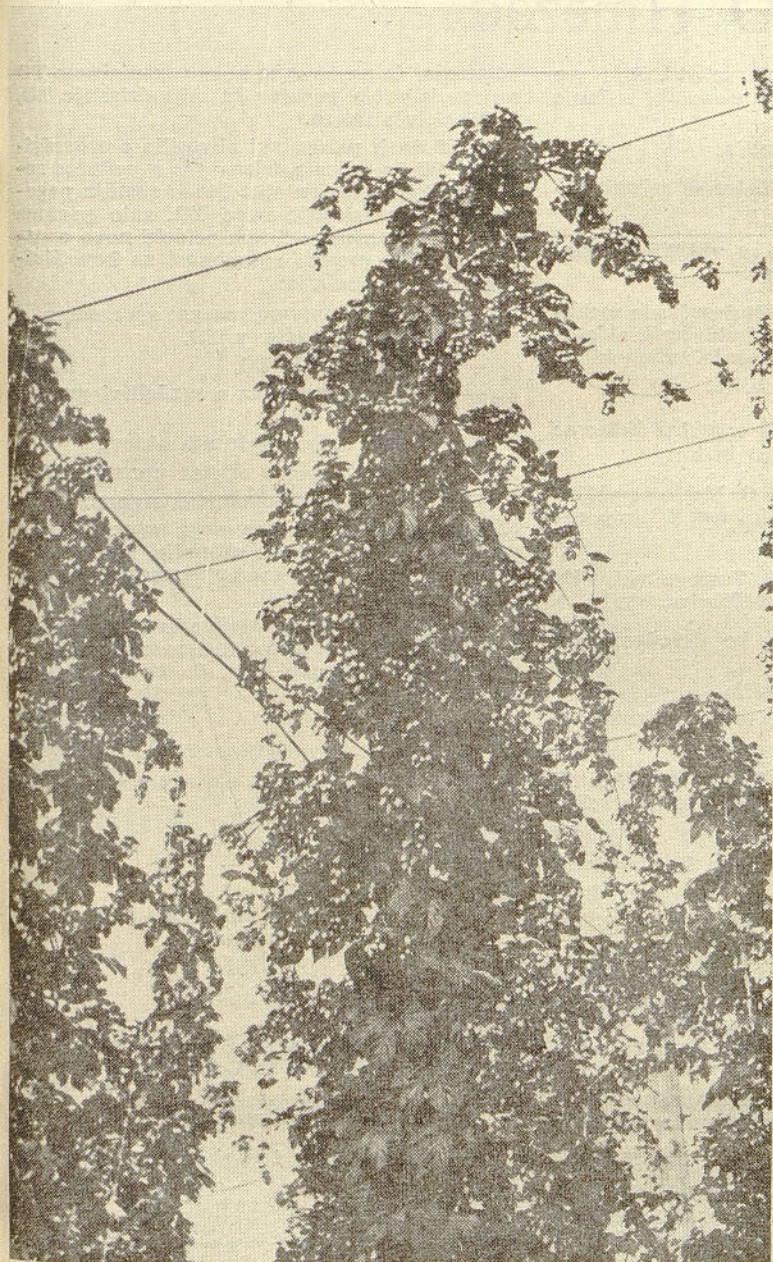

Ako nam bo vreme naklonjeno še v naprej, lahko pričakujemo, da bosta hmeljarjem dobro poplačana trud in prizadevnost.

ustanavljanju takih DO, ki niti po obsegu poslovanja niti po številu zaposlenih, za to nimajo pogojev. Take separatistične težnje posameznikov lahko povzročijo, da bomo še ta borni preostanek dohodka porabili za administracijo.

Pri bodoči organiziranosti Hmezada moramo izhajati predvsem iz načela: kaj nas povezuje, kaj so skupni cilji, kje skupaj vlagamo in ustvarjamo dohodek, kje skupaj delamo in katere skupne cilje imamo. Pred nami je velika in odgovorna naloga. Družba nam je zaupala ogromna sredstva. Odgovorni smo za čim bolj smotrno izkoriščanje kmetijskega prostora. Temu se morajo individualni interesi podrediti. Tudi izkušnje nas učijo, da je le v slogi moč in da solidarnost delavcev marsikdaj pomaga prebroditi največje težave.

Ob razmišljanju kaj nas bo v bodoče povezovalo v SOZD Hmezad menim, da predvsem želja in nujnost po skupnem in usklajenem razvoju. Temu primerno se moramo tudi organizirati. Zavedati se moramo, da se morajo razvijati TOZD, DO in SOZD med seboj usklajeno in soodvisno. Zato bomo načrtovali razvoj na nivoju TOZD, nato na nivoju DO in končno na nivoju SOZD. To ni ponavljanje, to so kvalitetni nivoji. Na nivoju SOZD bomo na primer načrtovali razvoj tistih dejavnosti in tiste investicije, ki so pomembne za več DO in za Hmezad kot celoto. Tem planom in nalogam primerno pa bomo morali organizirati sposobne strokovne službe.

Za lažji in enakopraven, vendar ne monopolistični nastop na tržišču, bomo morali boljše organizirati komercialno dejavnost in

temu podrediti osebne ambicije in koristi. Tu mnogo izgubljam, ne samo materialno, temveč tudi na ugledu, ki si ga je Hmezad pridobil.

Na eni strani moramo doseči čim večjo enotnost, na drugi pa čim bolj pravične in čiste dohodkovne odnose. Bolj kot doslej bomo morali stimulirati dobro delo in vse kar posameznik doprinese k razvoju Hmezada in v korist nas vseh.

Pred nami so velike naloge, ki bodo zahtevale mnogo razumevanja, večkrat tudi odrekanja stvarjem, ki so manj pomembne za reševanje ključnih problemov. Tak konkreten problem je na primer izgradnja mlekarne industrije v okviru Hmezada. Ta je izredno pomemben za tisoče kooperantov in delavcev v družbenem sektorju in ne le za tiste, ki delajo v mlekarah.

Da imajo naši delovni ljudje smisel in poslušnost za tak pristop dokazujejo že sprejeti sklepi o skupnem nastopu in vlaganju za izgradnjo mešalnice krmil, farne bekonov, rekonstrukcijo klavnice itd.

Tovarišice in tovariši! Morda je bil moj govor preveč konkreten in premalo kakovosten. Zato bom končal, da nam za slavje ostane več časa. Želim vam, da bi to slavje bilo čim bolj prijetno in da bi čimvečkrat slavili ob doseženih delovnih zmagah.

Zvone Pelikan, dipl. ing. agr.
v. d. glavnega direktorja

Izvajanje programa samoupravne preobrazbe TOZD in DO Hmezad

V skladu s sprejetim programom samoupravne preobrazbe, stališč DPO in sklepov zborov delavcev in kmetov kooperantov so delavski sveti TO v mesecu juniju in juliju razpisali referendume za odločanje delavcev in kmetov kooperantov za organiziranje novih TOZD in TZO.

Referendumi so bili 30. junija, 2., 5. in 10. julija medtem, ko je DS TOZD Kooperacija razpisal referendum za 30. julij.

Na podlagi zapisnikov komisije za izvedbo referendumov ugotavljamo, da so delavci na referendumih odločili, da se organizirajo naslednje nove TOZD:

Iz sedanje TO Kmetijstvo Žalec se organizirajo dve novi TOZD in to:

KMETIJSTVO I. V njo se vključijo dosedanja DE Latkova vas, DE Gozdarstvo in PE vzrejališče Žovnek.

KMETIJSTVO II. V njo se vključijo dosedanja DE Vrbe, Petrovče, Celje in PE farma Zalog in Podlog, ribogojnica in enota za investicijsko vzdrževanje.

Referendum je bil 30. junija.

Iz sedanje TO Kmetijstvo Šmarje pri Jelšah se organizirajo tri nove TOZD in to:

PROIZVODNJA IN STORITVE. V njo se vključijo lastna kmetijska proizvodnja in storitvene dejavnosti.

KMETIJSKA PRESKRBA. V njo se vključijo vse trgovske poslovalnice, ki poslujejo v sestavi sedanje TOZD in trgovina na debelo.

KOOPERACIJA ŠMARJE PRI JELŠAH pa sestavljajo kmetje kooperantje iz tega področja.

Referendum je bil 30. junija in 2. julija.

Iz sedanje TO Mesnine Celje se organizirajo tri nove TOZD in to:

PROIZVODNJA. V njo se vključijo dosedanja DE proizvodnja, SPE Nabava in PE Vzdrževanje.

TRGOVINA NA DEBELO. V njo se vključijo dosedanja organizacijske enote Prodaja na veliko in malo, Izvoz in Avtopark.

MALOPRODAJA. V njo se vključijo vse dosedanje prodajalne mesa v sestavi sedanje TOZD

Referendum je bil 5. julija.

Iz sedanje TO Strojna Žalec se organizirajo dve novi TOZD in to:

KOVINARSKA. V njo se vključijo dosedanja PE Kovinarstvo v Žalecu.

SERVIS. V njo se vključijo dosedanja mehanična delavnica, storitve z buldožerji, skladišče z rezervnimi deli in prodaja avtomobilov.

Referendum je bil 10. julija.

Iz sedanje TO Notranja trgovina Žalec se organizirajo tri nove TOZD in to:

TRGOVINA NA VELIKO. V njo se vključijo dosedanja grosistična dejavnost TO in predstavništva.

TRGOVINA NA MALO. V njo se vključijo PE Blagovnica Žalec in PE Tržnica.

TRANSPORT. V njem bo dosedanja PE Transport.

Referendum je bil 5. julija.

Iz sedanje TO Gostinstvo se organizirajo dve novi TOZD in to:

SAMOPOSTREŽNA RESTAVRACIJA. V njo se vključijo dosedanja PE Samopostrežna restavracija Celje.

HOTEL PREBOLD. V njem bo dosedanja hotel Prebold

Referendum je bil 30. junija.

Za organiziranje (TZO) temeljnih združenih organizacij v TOZD Kooperacija Žalec je delavski svet razpisal referendum za 30. julij, na katerem so kmetje kooperanti in delavci odločali o svoji bodoči samoupravni organizaciji.

Za vse poprej navedene novo organizirane TOZD je izvršen vpis predznambe sklepa v sodnem registru.

Vse dosedanje TO v sestavi DO Hmezad so bile s posebnim obvestilom obveščene o novih TO, ki imajo pravico sprožiti spor pri sodišču združenega dela v roku 30 dni, če

smatrajo, da posamezne novo organizirane TO ne izpolnjujejo pogojev za organiziranje TO, ki jih določa zakon.

V 30 dneh po dostavi obvestila o organiziranju TO in vpisu predznambe v sodnem registru ni bil sprožen spor glede obstoja pogojev za organiziranje nove TO, zato postane sklep pravnomočen. S tem pridobi novo organizirana TO pravno sposobnost za konstituiranje. Ta pa vsebuje:

- sprejem samoupravnega sporazuma o združitvi dela delavcev v TO,
- sprejem statuta TO,
- sprejem sporazuma o razdelitvi premoženja,
- sprejem drugih splošnih aktov,
- izvedba volitev v organe upravljanja,
- imenovanje poslovodnega organa,
- sprejem samoupravnega sporazuma o združitvi v delovno organizacijo, statuta delovne organizacije in samoupravnega sporazuma o združitvi v SOZD.

Te naloge so zelo zahtevne in zahtevajo od vseh strokovnih delavcev in samoupravnih organov polno prizadevanje, da bodo končane do konca leta.

Tajnik komisije
Savinek Franc

INA Petrokemija
OOUR
proizv. gnojiva
KUTINA

Povodom proslave
10 godina
proizvodnje gnojiva
dodeljuje

plaketu

SOZD Hmezad Žalec

za dugogodišnju i uspješnu saradnju

Kutina, 1. 6. 1978

NOVE STOPNJE ZA OBRAČUN PRISPEVKOV IZ OSEBNIH DOHODKOV

Ob zaključku polletja ali točneje 10. 6. 1978 je Uradni list SRS, št. 12 prinesel nove stopnje prispevkov iz osebnih dohodkov. Ti se v marsičem razlikujejo od dosedanjih. Ker je zakonjen princip, da je OD delavca bruto OD, od katerega mora plačati prispevke, vsaka sprememba stopenj prispevkov neposredno vpliva na velikost neto osebnega

dohodka. Ravno ta pa je za vsakega posebno zanimiv.

V priloženi tabeli prikazujemo nove stopnje prispevkov v primerjavi z dosedanjimi. Prispevke iz OD delimo na domicilne (A), to je na prispevke občine bivališča in sedežne (B), to je na tiste, ki se nanašajo na občino sedeža organizacije, kjer delavec dela.

A) DOMICILNI PRISPEVKI (v % od bruto OD):

Občina stalnega bivališča	Repub. davlek	Občin. davlek	Otroško varstvo	Osnov. izobraž.	Za kulturo	Za tel. kul.	Za soc. skrbstvo	NOVE STOPNJE SKUPAJ	STARE STOPNJE SKUPAJ	RAZLIKA
Celje	1,00	—	0,67	6,53	1,34	0,58	0,97	11,09	9,20	+ 1,89
Žalec	1,00	0,50	0,77	4,94	0,75	0,30	0,71	8,97	9,50	- 0,53
Šmarje	1,00	0,50	1,39	4,53	0,75	0,25	1,48	9,90	9,23	+ 0,67
Radlje	1,00	0,50	0,44	6,83	0,80	0,30	0,64	10,51	10,04	+ 0,47
Ilirska Bistrica	1,00	0,50	0,52	5,74	0,81	0,31	0,57	9,45	9,34	+ 0,11
Šentjur	1,00	0,50	1,32	4,69	0,87	0,30	1,41	10,09	9,47	+ 0,62
Laško	1,00	0,50	1,00	5,10	0,52	0,51	0,65	9,28	6,67	+ 2,61
Slov. Konjice	1,00	0,50	1,36	5,86	0,94	0,26	0,88	10,80	9,53	+ 1,27
Mozirje	1,00	0,50	0,20	6,94	0,76	0,20	1,46	11,06	8,02	+ 3,04
Velenje	1,00	0,50	0,89	6,12	1,70	1,63	0,68	12,52	10,87	+ 1,65
Tolmin	1,00	0,50	0,23	5,32	0,73	0,27	1,37	9,42	11,35	- 1,93
Hrastnik	1,00	0,50	0,82	3,88	1,50	0,28	0,19	8,17	9,70	- 1,53
Zagorje	1,00	0,50	0,73	6,51	1,48	0,55	0,75	11,52	10,40	+ 1,12
Trbovlje	1,00	0,50	1,00	3,52	0,78	0,21	0,28	7,29	—	—

B) SEDEŽNE STOPNJE (v % od bruto OD):

Občina zaposlitve	Za otroški dodatek	Za zdr. varstvo	Za inv. pok. zavarov.	NOVE STOPNJE SKUPAJ	STARE STOPNJE SKUPAJ	RAZLIKA
Celje	2,74	7,95	10,60	21,29	22,56	- 1,27
Žalec	2,74	7,56	10,60	20,90	22,71	- 1,81
Šmarje	2,74	8,35	10,60	21,69	21,97	- 0,28
Radlje	2,74	7,92	10,60	21,26	22,00	- 0,74
Ilirska Bistrica	2,74	8,06	10,60	21,40	21,32	+ 0,08
Laško	2,74	6,24	10,60	19,58	24,40	- 4,82
Hrastnik	2,74	7,22	10,60	20,56	22,05	- 1,49
Trbovlje	2,84	7,17	10,60	20,61	22,03	- 1,42
Tolmin	2,74	7,46	10,60	20,80	20,33	+ 0,47

Primerjavo smo naredili s stanjem prispevkov konec marca 1978.

Posamezni prispevki so se spremenili že v času od marca do junija. Glavnina prispevkov pa se je spremenila po Uradnem listu SRS, št. 12.

Iz preglednic vidimo, da so se prispevki bistveno spremenili. Na splošno gre za povečano porabo občinskih samoupravnih interesnih skupnosti in za zmanjšanje prispev-

kov za zdravstveno in invalidsko-pokojniško varstvo.

Seštevek stopenj za določenega delavca dobimo, če seštejemo domicilne (A) in sedežne (B) stopnje prispevkov. Primer: Delavec s stalnim bivališčem v Celju, zaposlen pa je v Žalcu, mora plačati skupaj prispevke v višini 31,99 % od bruto OD (= 11,09 + 20,90), doslej 31,91 % ali delavec iz Šmarja ki dela (Nadaljevanje na 8. strani)



V imenu konference osnovne organizacije sindikata Hmezad je množico delavcev, zbranih od Ilirske Bistrice, Šmarja in Radelj ob Dravi, pozdravil predsednik Ivo Vodlan.

16. dan hmeljarjev
bo 12. in 13. avgusta

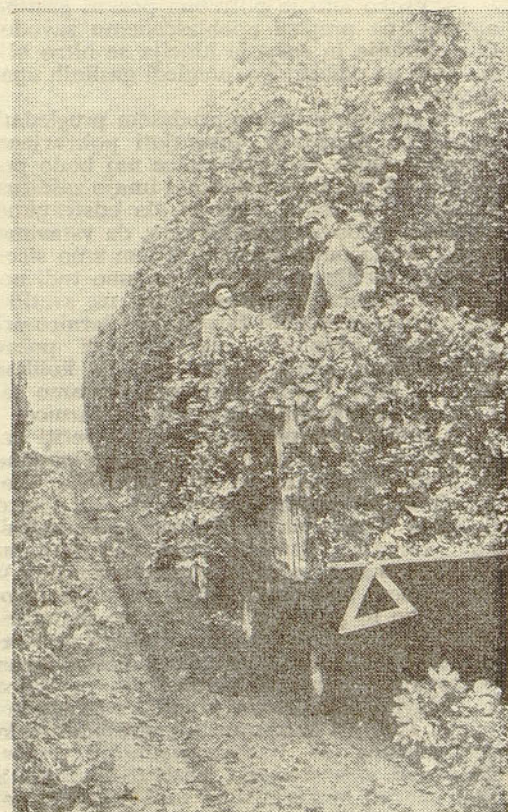

Hladno vreme je zadržalo hmelj v razvoju, zato bomo pričeli obirati pozneje kot običajno

Regijsko tekmovanje traktoristov

V začetku avgusta (12. VIII. ob 9. uri ob 16. dnevu hmeljarjev) bo XXI. regijsko tekmovanje traktoristov in V. regijsko tekmovanje mladih zadržnikov za območje Celja pri letališču v Levcu.

Tekmovali bodo v oranju z dvobrazdnim plugom, v spretnostni vožnji in teoriji (po literaturi: Novak: Šropilna tehnika, Jenčič: Kmetijski stroji, Zakon o združevanju kmetov, o kmetijskih zemljiščih: po prilogi Kmečkoga glasa št. 15 z dne 12. 4. 1978 in Jelka Hočevar: Pleveli in herbicidi).

Za ta tekmovanja je iz leta v leto večje zanimanje, zato je tudi vredno ogleda.

Vabljeni tekmovalci, tekmovalke in gledalci!

Nesreče opozarjajo

Požari, ki se pojavljajo na stavbah, hlevih, sušilnicah pa tudi raznih samohodnih in drugih priključnih strojih, predvsem pa pri žetvi, škropljenju in spravilu sena opozarjajo, da naša družbena samozaščita nikakor še ni zaživela. Predvsem pa ni čutili dejavnosti gasilskih trojk, oziroma aktivnega delovanja posameznih članov v naših DE in posluha odgovornih vodij enot.

V zadnjem času beležimo požare tudi na različnih priključnih strojih. Pri vsem tem pa ugotavljamo, da določil pravilnika o varstvu pred požarom ne poznamo, predvsem pa 136. in 137. člena, ki določata, kateri stroji morajo biti opremljeni z gasilnimi aparati. Zaradi tega opozarjamo, da mora imeti:

— vsak traktor gasilni aparat na prah (S-2 ali S-3);

— vsak kombajn 2 gasilna aparata na prah (S-9 oziroma S-6);

— pršilnik MYERS gasilni aparat na prah (S-9 ali S-6) (za aparate morajo biti ustrezne konzole na sprednjem delu pršilnika);

— stroji pri spravilu sena nameščene gasilne aparate (na prah, CO₂, peno). Delavci, ki spravljajo seno v skladišča (senike, silose, itd.), morajo imeti posebej določeno mesto, kjer lahko kadijo. Vodje skupin so odgovorni za ustrezno delovno disciplino.

— Vsi stroji, s katerimi upravljamo na polju morajo imeti poleg tega še *lopato* za gašenje požara z zemljo.

— Nemalo DE nima dovolj ustreznih gasilnih aparatov. To velja predvsem za aparate na prah. Aparati manjkajo tako na strojih in priključkih kot tudi skladiščih s strupi, skladiščih lahko vnetljivih tekočin in drugih prostorih. Vedeti je treba, da brez ustreznih gasilnih sredstev ne more biti učinkovita preventiva. Po toči zvoniti je prepozno!

— Vsako tovorno motorno vozilo mora imeti aparat za gašenje požara. Če vozilo prevažata nevarne snovi, mora imeti še dodatni gasilni aparat.

— Vsako leto je potrebno poslati gasilne aparate na pregled pooblaščenemu zavodu. Čas obiranja in sušenja hmelja se hitro bliža. Zato ne odlagajte s pregledi gasilnih aparatov!

Na stavbah moramo predvsem pregledati električno napeljavo, zamenjati pokvarjena stikala in luči. Vse razvodnice naj bodo pokrite. Luči za razsvetljavo naj imajo zaščitna stekla. Niso redki primeri, da odstranimo zaščitno steklo na svetilki zato, da vstavimo večjo — močnejšo žarnico. S tem smo sicer povečali svetilnost, povečali pa smo tudi nevarnost požara. Zaščitno steklo na svetilki ima nalogo preprečiti žareči nitki žarnice pri eventualni eksploziji, da povzroči požar (hmelj, seno, slama, papir itd.). V kolikor hočemo imeti boljše svetilnost, moramo zamenjati tudi svetilko in ne samo žarnico.

Posebno pozornost moramo posvetiti varovalkam. Uporabljati smemo le originalne varovalne vložke, ne pa sami varovalke »popravljati« z večjim številom žic itd. Vsako dodatno obremenitev električnih uporabnikov moramo izvesti strokovno in temu ustrezno tudi namestiti ustrezne varovalke. V nasprotnem primeru izgubijo varovalke svojo nalogo in pojavijo se požari na instalacijah. Teh primerov beležimo zadnje čase precej. Tudi kooperanti velikokrat nestrokovno postopajo s popravili varovalk in posledice se pojavijo nemalokrat v obliki rdečega petelina. Tudi pri kooperantih pogrešamo malo več posluha za nabavo gasilnih aparatov, predvsem aparatov na prah (S-aparati). S tudi aparati lahko gasimo tudi električne naprave, vnetljive tekočine, pline itd. Ne smemo namreč pozabiti, da tehnika hitro napreduje. Če smo bili v stanju nabaviti traktorje, razne priključne stroje, zgraditi hleve,

(Nadaljevanje na 5. strani)

POROČILO INTERNE BANKE

Vsi finančni pokazatelji so v 000 din
Na področju kreditiranja izkazujemo za
1. polletje 1978 naslednje stanje:

I. Krediti za proizvodne naložbe:

	Stanje 30. 6. 1977	Stanje 30. 6. 1978	Indeks
1. Vloženi kreditni zahtevki	302.204	323.214	107
2. Odobreni krediti	286.300	323.214	113
3. Korišчени krediti	222.224	250.379	113
4. Stanje kreditov	222.120	247.033	111

Kreditni zahtevki so bili vloženi za proizvodnjo in pripravo hmelja v izvoz v znesku din 100,00, za kooperacijsko pitanje živine v znesku din 27,380, za predelavo mesnih izdelkov din 11,000, za zaloge mesnih in mlečnih izdelkov din 27,800, izvoz blaga din 48,154, proizvodnja sadja din 5,500, zaloge svinjskega mesa za tržne rezerve din 8,680, izdobjavo mesa in mesnih izdelkov vojnim poštam din

20.750, premostitveni kredit za izplačilo osebnih dohodkov iz sklada skupnih rezerv SOB Žalec in SRS din 23.000 ter druge namene.

Z najetimi krediti in lastnimi sredstvi TOZD je Interna banka zagotavljala vsem TOZD nemoteno izvajanje sprejetih gospodarskih načrtov in plačevanje vseh obveznosti v dogovorjenih rokih.

II.

II. Krediti za investicijske naložbe

a) Družbeni sektor

	Stanje 30. 6. 1977	Stanje 30. 6. 1978	Indeks
1. Vloženi kreditni zahtevki	95.707	93.522	98
2. Odobreni krediti	69.287	12.503	18
3. Korišчени krediti	36.375	23.785	65
4. Stanje kreditov	212.845	244.321	115

V letošnjem letu so bili vloženi naslednji kreditni zahtevki: za naložbe v hmeljarstvo, za prevedbo živine, za izgradnjo skladišča reprodukcijskega materiala in razširitev strojnega servisa pri TOZD Kmetijstvo Šmarje, za sanacijske naložbe mlekarne in dodat-

ni zahtevke za hladilnico. Vsi ti zahtevki še niso odobreni, razen dodatnega zahtevka za hladilnico.

Koriščenje pa se nanaša na račun odobrenih kreditov iz prejšnjega leta.

b) Zasebni sektor

	Stanje 30. 6. 1977	Stanje 30. 6. 1978	Indeks 77/78
1. Vloženi kreditni zahtevki	15.176	28.496	188
2. Odobreni krediti	9.465	24.503	259
3. Korišчени krediti	22.443	22.134	99
4. Stanje kreditov	104.648	181.123	173

Močno povečanje vložnih kreditnih zahtevkov in odobrenih kreditov je nasproti leta 1977 v tem, ker so vsi vloženi kreditni zahtevki bili izdelani na lanskih pogojih sporazuma in se ni čakalo na spremembo sporazuma, kot je to bil primer lani.

Zal pa s podatkom o koriščenju kreditov nismo zadovoljni, ker vključno povečanju kreditov nismo dosegli tudi povečanja korišče-

nja kreditov. Najbolj zaostaja tudi TOZD Kooperacija Žalec, saj ima sama za 10 milijonov neizkoriščenih kreditov in to brez letošnjih odobrenih.

Glavni vzrok za takšno slabo koriščenje je pomanjkanje cementa in plemenske živine in drugega gradbenega materiala. Porast kreditov pa je intenzivnejše pospeševalne službe s kmeti kooperanti.

III.

Interna banka izkazuje naslednje skupne vire in plasmaje sredstev:

Viri sredstev:

	Stanje 30. 6. 1977	Stanje 30. 6. 1978	Indeks
1. Kratkoročni krediti za obratna sredstva	161.108	268.924	167
2. Dolgoročni krediti za obratna sredstva	35.873	14.276	40
3. Krediti za trajna obratna sredstva	32.345	27.494	85
4. Dolgoročni krediti za osnovna sredstva	228.350	257.648	113
5. Ostali viri	107.158	90.053	84
Skupaj	564.834	658.395	117

ZA PRVO POLLETJE

Plasmaji sredstev:

1. Krediti za obratna sredstva, ki so prenešeni na TOZD	97.582	215.728	221
2. Krediti TOZD za proizvodne naložbe	127.382	99.918	78
3. Krediti, dani drugim OZD za obratne namene	30.438	—	—
4. Krediti TOZD za investicijske naložbe	211.802	243.088	115
5. Krediti drugim OZD za investicijske naložbe	91.163	91.196	100
6. Saldo sredstev na žiro računih in deviznih računih	6.467	4.076	63
7. Drugi plasmaji	—	4.389	—
Skupaj	564.834	658.395	117

Poslovni rezultat Interne banke je naslednji:

v 000 din

	Stanje 30. 6. 1977	Stanje 30. 6. 1978	Indeks
a) Prihodki	1.510	384	25
b) Odhodki	790	3	
c) Dohodek	720	381	53
č) Delitev dohodka			
— obresti	437	278	64
— članarine			
— sodne takse		1	
— bančni stroški	51	102	200
— del skupnega dohodka, ki pripada OZD	232	—	

Banke delijo dohodek enkrat letno in to po zaključnem računu.

IV.

KAKO SMO PLANIRALI POTREBE PO OBRATNIH SREDSTVIH ZA LETO 1978

Potrebe, katere smo predvidevali z načrtom potrebnih obratnih sredstev za leto 1978, so se v novem načinu poslovanja bistveno povečale. Na povečane potrebe vplivajo v glavnem žiro račun, prek katerih teče plačilni promet TOZD.

Znano je, da smo do 31. 3. 1978 poslovali preko skupnega žiro računa in tako lahko koristili vsa razpoložljiva sredstva na žiro računu tudi tekoči priliv. V novem načinu poslovanja od 1. 4. 1978 dalje se plačilni promet DO odvija preko 18 žiro računov pri 5

SDK, kar povzroča znatne težave, ker ležijo prosta sredstva na žiro računih nekaterih TOZD, pri drugih TOZD se pa izkazuje pomanjkanje sredstev. IB rešuje nelikvidnost TOZD na ta način, da prenaša prosta sredstva iz žiro računa kot likvidnostni kredit na žiro račun TOZD, ki ne morejo poravnati zapadlih obveznosti.

Stanje likvidnostnih kreditov v primerjavi z načrtovanimi potrebami po obratnih sredstvih je od 1. 4. 1978 do 30. 6. 1978 naslednje:

(Nadaljevanje s 4. strani)

sušilnice pa tudi farme itd., potem bomo v stanju nabaviti še vsaj en ali več aparatov na prah (S-9) oziroma S-3 (ali S-6) za na traktor oziroma v garažo ali hlev. Vedeti moramo, da lahko storimo največ v trenutkih, ko požar izbruhne. Z uporabo ustreznega aparata lahko v teh trenutkih rešimo več kot pozneje prispele gasilske enote. Le-te lahko največkrat požar le omejijo.

Na sušilnicah se pojavi dosti požarov zaradi slabih kurišč, dimnih cevi ali dimnikov. Niso redki primeri, ko hmelj skozi razpoke uhaja v dimnike ali pa je na kuriščih in ceveh toliko plev in hmelja, da je požar stalen spremljevalec sušenja hmelja, zato ni iz trte izvito spoznanje, da ob vsakem sušenju hmelja zgori kakšna sušilnica. Morda bi z upoštevanjem zgoraj napovedanega le prekinili to neslavno tradicijo?

V pitališčih piščancev in podobnem so lahko leglo požara tudi različne naprave za ogrevanje (plin itd.), električna instalacija in (kot povsod) premajhna disciplina glede kajenja, uporabe odprtega ognja, varenja v vnetljivem okolju brez izvedbe varnostnih mer ali uporabe iskrecnega orodja v takšnih prostorih.

Uporaba plina v gospodinjstvu tudi prinaša razne nevarnosti, zato se naj uporabniki seznanijo z njimi, ki pretijo pri uporabi plina. Če nevarnost poznamo in vemo kako ravnati, potem to največkrat ni več nevarnost.

Vsekakor pa nabava in namestitvev raznih opozorilnih napisov, kot so »prepoved kajenja«, »prepoved uporabe odprtega ognja«, »nevarnost plina« lahko ob ustreznih disciplini veliko pripomore pri preprečevanju nastanka požarov.

Predvsem pa upoštevajmo današnjo poplavo raznih plastičnih mas, ki so praviloma vse gorljive, ene bolj, druge manj, in uporabo ter skladiščenje goriv za traktorje in druge stroje, razna kurilna olja, uporaba raznih sprejev v gospodinjstvu, uporabo sredstev za zaščito rastlin (nekatera so tudi vnetljiva) in uporaba različnih barv in lakov. Vse to povzroča poleg klasičnih gorljivih snovi stalno in veliko nevarnost ne samo za nastanek požara ampak tudi za eksplozijo, kar ima lahko za nas in našo imovino hude posledice.

Jug

TABELA I
NACRTOVANE POTREBE PO OBS V PRIMERJAVI S STANJEM LIKVIDNOSTNEGA KREDITA ZA II. TRIMESEČJE 1978

Zap. št.	TOZD	APRIL			MAJ			JUNIJ		
		načrtovano	stanje kred.	Indeks	načrtovano	stanje kred.	Indeks	načrtovano	stanje kred.	Indeks
		1	2	3	4	5	6	7	8	9
1.	Kmetijstvo Žalec	-13.240	-4.476	34	-14.229	-18.846	132	-16.313	-21.026	128
2.	Kmetijstvo Šmarje	+9.058	+11.250	124	+2.398	-2.549		-6.040	-2.849	47
3.	Kmetijstvo Ilirska Bistrica		-1.208			-1.909			-1.908	
4.	Kmetijstvo Radlje	-4.247	-3.381	80	-5.357	-6.782	127	-5.630	-7.332	130
5.	Sadjarstvo Mirošan		+3.434			+4.064			+4.564	
6.	Vrtnarstvo Celje	+3.000	+3.397	113	+2.800	+3.917	140	+2.800	+3.357	119
7.	Kooperacija Žalec	+37.002	+32.628	88	+18.289	+27.278	149	+19.849	+31.278	157
8.	Mesnina Celje	+4.491	-14.018		+4.145	+4.782	115	+4.424	+1.432	32
9.	Mlekarna Celje	+1.689	-7.712		+1.205	-11.072		+1.371	-8.122	
10.	Export-import Žalec	+1.476	+8.754	593	+1.291	+11.074	857	+2.817	+744	26
11.	Mešalnica Žalec	-15.212	-10.481	69	-10.069	+69		-21.907	-7.701	35
12.	Strojna Žalec	-7.041	-10.728	152	-6.117	-10.728	175	-4.663	-12.828	275
13.	Gostinstvo Celje	+2.162	-4.693		+2.391	-1.853		+2.240	-1.203	
14.	Hladilnica Celje	-15	-4.579		-50	-7.809		+75	-5.080	
15.	Notranja trgovina Žalec	-57.792	-53.120	92	-59.792	-51.170	86	-54.792	-31.670	58
16.	Skupne službe	+1.661	+261	16	+1.435	-1.018		+1.739	-198	
17.	Hmelj		+1.183			+1.183			+1.183	
	Skupaj	-37.008	-53.489	144	-61.120	-61.367	101	-74.030	-57.359	77

Planirane potrebe so korigirane za saldo prenešenih kratkoročnih kreditov v I. trimesečju iz IB na TOZD, kar ne velja za TOZD Kooperacija, ker je ta kredit v planu že upoštevan.

V.

Stroški plačilnega prometa so se v I. trimesečju povečali za 6% ali 13 din v primer-

javi z enakim obdobjem leta 1977, kar je realno z ozirom na povečani obseg poslovanja. Povečanje v drugem trimesečju pa znaša 593 din, ali 2,32%, kar je posledica novega načina poslovanja po žiro računih TOZD. Promet se je povečal zaradi medobratnega poslovanja, ki se vrši tudi preko žiro računov, delno pa tudi na račun prenašanja li-

kvidnostnih sredstev na žiro račun združenih sredstev ter prehodnega računa.

Po računu 606 in 19004 si je SDK zaračunala skupaj za II. trimesečje 171 din razlika čin 868 je zaračunana v breme žiro računa TOZD. Interna banka je dala pismeno vlogo SDK podružnici Celje z obrazložitvijo in ute-

(Nadaljevanje na 6. strani)

TUDI ODKUP MLEKA KMETIJSKE ZADRUGE SLOVENSKE KONJICE PREK RAČUNALNIKA

V obračun odkupa mleka je treba vključiti množico podatkov kot: količino, higiensko stopnjo mleka, tolščo in ali je mleko proizvedeno v sodelovanju po pogodbi ali ne. Količino in odstotek tolšče pa je treba prilagoditi skupnemu vzorcu zbiralnice. Šele na tako zbrane podatke lahko obračunamo vse sestavne dele cene, ki se odražajo kot dodatki in odbitki. Vseh sestavnih delov cene je kar devet.

Obračun mleka je torej zamotana stvar. Zato se je več organizatorjev odločilo, da poverijo obračun odkupa mleka Elektronsko-računskemu oddelku Hmezada v Žalcu. Z junijem 1978 obračunava odkup mleka prek računalnika tudi KZ Slovenske Konjice za svojih skoraj 600 proizvajalcev.

Prek računalnika obračunavajo odkup mleka naslednje organizacije: Kooperacija Žalec, Kmetijstvo Šmarje, KK Šentjur, ERA Velenje, KZ Slovenske Konjice in del Koroške kmetijske zadruga.

T. G.

HMELJ V JULIJU

Razvojne faze hmelja so bile v zakasnitvi, kar je posledica hladnega vremena in malo sončnih ur. Zato so hmeljarji dodali zadnji obrok dušika za sorte savinjski golding, aurora in apolon v količini do 50 kg čistega dušika. Skupno letno dodana količina je 160 do 200 kg/ha s tem, da smo upoštevali spodnjo mejo gnojenje s hlevskim gnojem ali škropljenje z amon-sulfatom. Za sorto atlas lahko količino povečamo do 230 kg/ in gnojimo šele po 1.8.

Ob primerni vlažnosti zemlje smo plitvo kultivirali ali samo branali, pri tem pa pozili, da nismo rušili grebena v vrsti.

Prvo škropljenje v cvet je bilo večji del končano do 22. 7. Večino nasadov je bilo potrebno škropiti le s fungicidom (cuprablau Z, bakreno apno super mycodifol) pri hmeljevi peronospori in nasade atlasa ter ahila smo škropili s cosanom proti pepelasti plesni. V nekaterih hmeljiščih pa je bilo treba dodati tudi sredstva proti ušem (ultracid + tedion, lanate ali dursban).

Čez nekaj dni smo drugič škropili v cvet proti peronospori, kar utegne marsikje biti tudi zadnje škropljenje v hmeljiščih. Zato smo morali vse nasade pregledati temeljito in ugotoviti kako je s populacijo zelene listne uši! Pregledali smo posamezne hmeljne rastline od tal do vrha in se prepričali, da so bili tudi najnežnejši listi na vrhu prosti uši. Prehodili smo hmeljišča po dolgem in počez in zlasti bili natančni v tistih vrstah, kjer škropilnica zaradi poševnih drogov ni mogla iti, in na robovih.

Za uši smo imeli na zalogi dovolj ustreznih sredstev: ultracid + tedion ali lannate ali ursban, ker sistemčna sredstva v tem času niso bila več primerna. Inštitut za hmeljarstvo

NA MORJU JE NAJLEPŠI AVGUST

Prostih je še nekaj mest:

- v počitniškem domu v Crikvenici od 21. VIII. do 4. IX.
- v Barbatu na Rabu od 28. VIII. do 4. IX. in
- v Biogradu na moru od 19. VIII. do 29. VIII.

IZKORISTITE UGODNO PRILOŽNOST!
KADROVSKI ODDELEK

POROČILO INTERNE BANKE

(Nadaljevanje s 5. strani)
meljivijo, da je tako povečanje stroškov za DO kot celota nesporeljivo. Na pismeno vlogo pa še SDK ni odgovorila.

Stroški plačilnega prometa za I. polletje 1978 v primerjavi z enakim obdobjem leta 1977 so v TOZD naslednji:

	1977	1978	Indeks v 000 din
Kmetijstvo Žalec	27	55	203
Kmetijstvo Šmarje	41	68	165
Kmetijstvo Ilirska Bistrica	7	46	657
Kmetijstvo Radlje	5	21	420
Sadjarstvo Mirošan	3	13	433
Vrtnarstvo Celje	5	18	360
Kooperacija Žalec	56	89	158
Mesnine Celje	98	145	147
Mlekarna Celje	42	73	173
Export-import Žalec	14	48	342
Mešalnica krmil Žalec	14	51	364
Strojna Žalec	12	29	241
Gostinstvo Celje	10	26	260
Združena hladilnica Celje	3	13	433
Notranja trgovina Žalec	96	161	167
Skupne službe Žalec		12	
606		133	
19004		38	
SKUPAJ	433	1.039	239

HRANILNICA IN POSOJILNICA IZKAZUJE NASLEDNJE STANJE VIROV NI SREDSTEV:

v 000 din

Viri sredstev

	Stanje 30. 6. 1977	Stanje 30. 6. 1978	Indeks
1. Hranilne vloge	68.828	86.728	126
2. Bančna posojila	61.417	90.720	148
3. Republiška udeležba	22.734	24.661	108
4. Posojila drugih organizacij	4.429	9.756	220
5. Kratkoročni krediti	16.069	17.700	110
6. Ostala pasiva	8.120	13.949	171
Skupaj	181.596	243.513	134
<i>Plasmaji sredstev</i>			
1. Žiro račun	2.545	1.842	72
2. Obvezna rezerva	6.855	8.767	128
3. Vezana sredstva HIP	5.611	1.384	25
4. Gotovina v blagajni	1.880	1.528	81
5. Kratkoročni krediti ustanovitelju	32.514	26.999	83
6. Dolgoročni krediti ustanovitelju	2.685	1.963	73
7. Posojila	121.297	181.123	149
8. Krediti drugim HKS	536	232	43
9. Ostala sredstva	7.673	19.675	256
Skupaj	181.596	243.513	134

Stanje kreditov kmetom in delavcem se je povečalo za 49 % ali za 59.826 din. Od stanja vlog odpade 72 % na vlagatelje kooperative, razlika 28 % odpade na vloge delavcem. Plan hranilnih vlog je dosežen s 102 %.

POSLOVNI USPEH HRANILNICE JE NASLEDNJI:

	1977	1978
Prihodki	16.620	2.237
Odhodki	16.620	8.258
Izguba		6.021

Hranilnica v tekočem poslovnem letu ugotavlja prvič svoj poslovni rezultat po sistemu plačane realizacije, kar je v skladu s sprejetjem novega zakona o ugotavljanju in razporejanju celotnega prihodka in dohodka, ki je objavljen v Uradnem listu SFRJ, št. 62/77.

Po zakonu se štejejo v celotni prihodek samo tiste obresti, ki so plačane kar velja za redne, zamudne in interkalarne obresti. Odgovorna služba mora priučiti in pripraviti

ti spremembe sistema obračuna obresti, da ne bo Hranilnica in posojilnica izkazala izgube v zaključnem računu zaradi neplačane realizacije kot je to primer za obračun obdobja januar—junij 1978.

VIII.

Pri realizaciji investicij gre v glavnem za nadaljevanje večjih investicij iz preteklega leta in sicer:

izgradnja žičnic in obnova nasadov, rekonstrukcija vzrejnega centra Zovnek, dokončanje telečnjaka Žalog, izgradnja silosov za žitarice, skladišče in prostori za sezonce Mirošan, zaključna dela pri izgradnji hlevov za brojlerje Radlje, nakup lokala Hudinja Vrtnarstvo, izgradnja vodnega rezervoarja Mesnine, ureditev hladilnice za jogurt Mlekarna.

TOZD Kmetijstvo Šmarje zaključuje z deli pri ureditvi trgovin in skladišč poškodovanih po potresu.

Pri TOZD Kmetijstvu Žalec je večja postavka tudi prevedba živine.

Vse drugo pa predstavlja v glavnem manjša dela in nabavo najmanjše opreme za nemoteno poslovanje.

ZA PRVO POLLETJE

Investicijske naložbe so realizirane v na slednjem obsegu:

TOZD	Planirano	realizacija	Indeks	Angažirana sredstva: lastna	tuja
Kmetijstvo Žalec	63.077	24.789	39	11.365	13.424
Kmetijstvo Šmarje	55.588	6.500	12	5.570	930
Kmetijstvo Ilirska Bistrica	13.104				
Kmetijstvo Radlje	3.094	1.754	57	925	829
Sadjarstvo Miroslan	5.550	2.912	52	1.764	1.148
Vrtnarstvo Celje	2.351	1.324	56	—	1.324
Kooperacija Žalec	24.022	4.528	19	2.599	1.929
Mesnine Celje	53.429	2.614	5	645	1.969
Mlekarna Celje	28.353	1.466	5	353	1.113
Export-import Žalec	5.169	297	5	—	297
Mešalnica Žalec	58.425	3.856	7	48	3.808
Strojna Žalec	16.910	672	4	299	373
Gostinstvo Celje	500	219	44	—	219
Združena hladilnica	800	793	99	—	793
Notranja trgovina Žalec	9.414	2.113	22	217	1.896
Skupne službe Žalec	1.830	1.215	66	—	1.215
Skupaj	341.616	55.052	16	23.785	31.267

IX.

Pregled kupci in dobavitelji GO po TRD v primerjavi z istim obdobjem lani.

TOZD	1. 1.—30. 6. 1977		1. 1.—30. 6. 1978		Indeks	
	kupci	dobav.	kupci	dobav.	kupci	dobav.
Nerazporejena sredstva	—	878	—	18	2	21
Združena sredstva	14	—	1	—	7	47
Počitniški domovi		6				
Kmetijstvo Šempeter	1.322	136	504	225	38	165
Kmetijstvo Šmarje	2.450	1.262	4.117	3.409	168	270
Kmetijstvo Radlje	223	118	351	498	157	422
Sadjarstvo Miroslan		49	—	3	184	375
Vrtnarstvo Celje	398	144	724	408	182	283
Kooperacija Žalec	1.523	302	2.596	922	170	305
Mesnine Celje	13.396	9.023	18.011	11.082	134	122
Mlekarna Celje	8.773	2.295	12.358	4.778	141	208
Hmezad — hmelj	723	—	2.413	—	334	—
Hmezad Žalec	—	2.246	982	—	538	44
Mešalnica Žalec	3.543	—	7.519	—	1.348	27
Strojna Žalec	816	476	1.336	288	164	61
Gostinstvo Celje	1.150	—	2.055	82	136	—
Hladilnica Celje	1.092	21	284	11	26	52
Notranja trgovina Žalec	7.957	—	2.413	18.421	6.717	231
Skupne službe	198	55	181	184	91	334
	40.814	1.585	63.309	29.616	155	1.868

Terjatve do kupcev in obveznosti do dobaviteljev so prikazane v kompenziranih saldirih.

Preglednico kupcev in dobaviteljev, stanovanjskih sredstev in plan ter realizacijo SSP — združena sredstva 30. VI. bomo objavili prihodnjic.

XXII. REPUBLIŠKO TEKMOVANJE TRAKTORISTOV IN VI. REPUBLIŠKO TEKMOVANJE MLADIH ZADRUŽNIKOV

Tekmovanje bo v Radljah ob Dravi pod pokroviteljstvom »Hmezad« Žalec in Skupščine občine Radlje.

Nosilca tekmovanja sta Zveza organizacij za tehniško kulturo Slovenije in Zadruga zveza Slovenije.

Tekmovanje bo 25. in 26. avgusta.

PETEK, 25. 8. 1978

do 13. ure
prihod ekip
od 14. do 17. ure
ogled parcel, priprava strojev in poskusno oranje
ob 18. uri
sestaneček s tekmovalci in žrebanje startnih števil
ob 19. uri
tekmovalci v teoretičnem znanju — test
ob 20. uri
tovariško srečanje ob tabornem ognju ob zaključku mladinske delovne akcije

SOBOTA, 26. 8. 1978

ob 8. uri
otvoritev tekmovanja
od 8.30 do 9. ure
prikaz oranja
ob 9. uri
začetek tekmovanja
ob 10. uri
nastop ekip pionirskih šolskih zadrug
ob 11. uri
propagandni nastop modelarjev in raketarjev
od 9. do 14. ure
tekmovalci v oranju in spretnostni vožnji
ob 19. uri
razglasitev rezultatov, podelitev nagrad in zaključek tekmovanja

(Nadaljevanje s 3. strani)

v Celju mora plačati 31,19 % prispevkov od bruto OD (= 9,90 + 21,29), doslej 21,79 %.

Naveden razpored stopenj prispevkov pa velja samo za redno delovno razmerje. Za dopolnilno delo v lastni ali tuji organizaciji (nadurno delo), je treba plačati vse domicilne prispevke, poleg tega pa še prispevek za zdravstveno varstvo (Celje, npr. 7,95 %) in republiški davek iz OD v višini 18,33 %. Tako mora delavec iz Žalca, ki je tudi zaposlen v Žalcu plačati 34,86 % prispevkov iz OD (= 8,97 + 7,56 + 18,33).

Upokojeanci in delavci z manj kot polovico rednega delovnega časa, morajo plačati od bruto OD vse domicilne prispevke (A), poleg tega pa še republiški davek iz osebnega dohodka v višini 24,19 %. Delavec iz Celja bo torej plačal 35,28 % prispevkov (= 11,09 + 24,19).

V gornjem sestavku so prikazane stopnje prispevkov in način izračuna skupnih prispevkov na OD posameznega delavca. Z upoštevanjem prikazanih principov si lahko vsak delavec izračuna, koliko mu ostane od bruto OD, ko organizacija, kjer je zaposlen, v njegovem imenu odvede vse predpisane prispevke samoupravnim interesnim in družbenopolitičnim skupnostim.

T. Gu.



Tovariš Podobnik rad odpre dovoz na odlagalnišče smeti vsakomur, ki želi ohraniti čisto okolje.



Če je o Porcijunkuli (2. VIII.) vročina, huda bo prihodnja zima.

Če na velikega šmarna (15. VIII.) sonce peče, dobro vino v sode teče.

Kakšno vreme zadnji srpan zvari, tako cela jesen se drži.

Kar veliki srpan ne skuha, tudi kimavec ne prekuha.



Nihče ti ne more prizadejati več gorja, kot slab sosed.

Kritiziramo vedno druge, ker se prvih bojimo.

V politiki lahko izbiramo samo svoje sovražnike, prijateljev ne.

Zdravnik zdravi, narava ozdravi.

Ambicije in bolhe radi skačejo v zrak.

Za zaprtimi vrati je največ odprtih problemov.



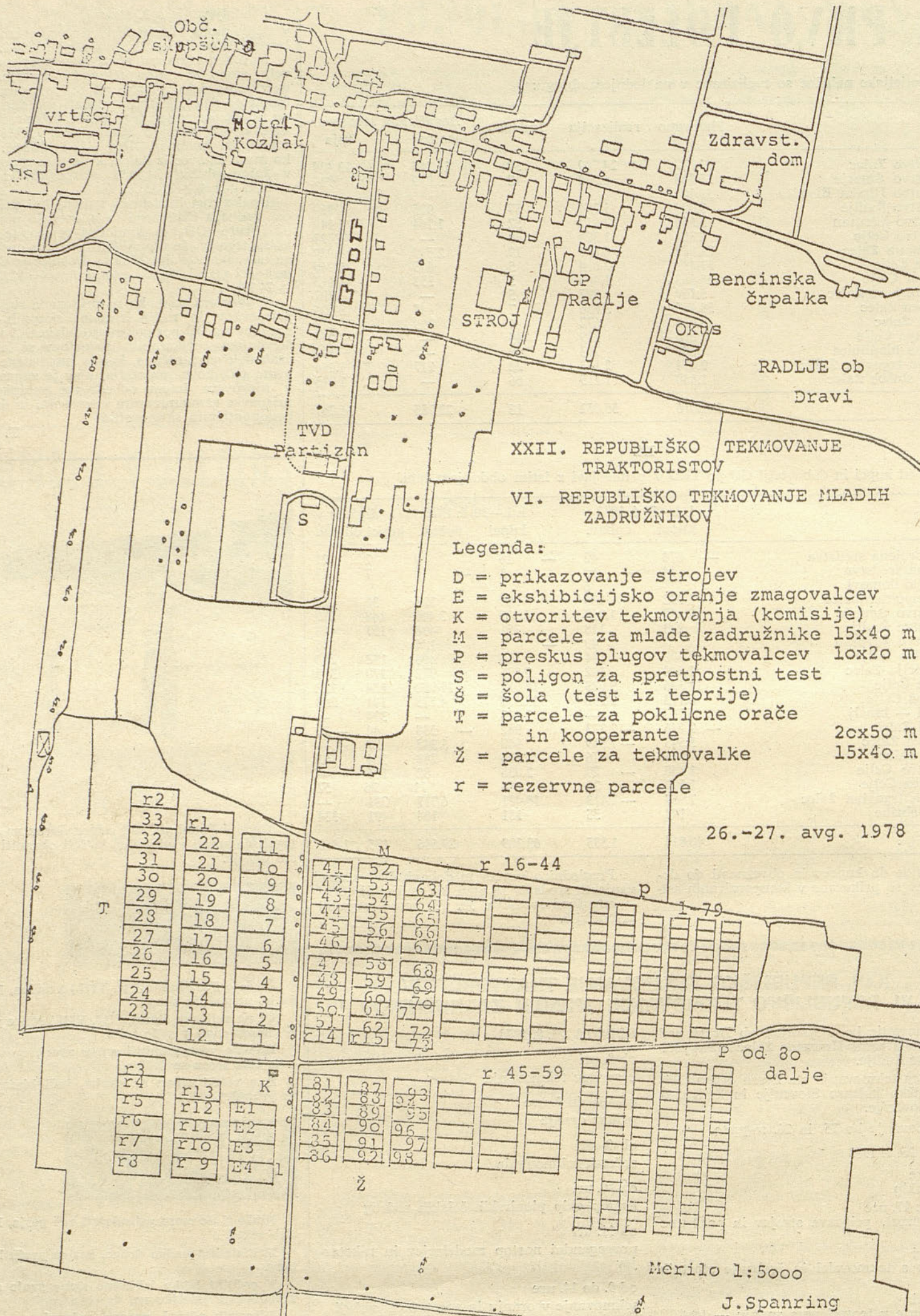

Udeležite se tekmovanja

Vabljeni!



16. DAN HMELJARJEV

BRASLOVČE 13. in 14. avgusta 1978

PRIREDITELJ TURISTIČNO DRUŠTVO BRASLOVČE

POKROVITELJ AGROS, ZDRUŽENA INDUSTRIJA
KMETIJSKIH STROJEV IN OPREME ŽALEC



LJUBITELJI NARAVE PRIDITE IN RAZVEDRITE
SE MED NAMI IN ZELENIMI HMELJNIKI

V avgustu smo, v mesecu, ko hmeljar v Savinjski dolini obere zeleno rožo — včasih smo ji rekli tudi zeleno zlato, turistični delavci v Braslovčah pa hitimo z obsežnimi pripravami za 16. tradicionalni DAN HMELJARJEV. Razmere v pridelovanju hmelja se izboljšujejo; ugodnejša je prodajna cena, narava z vremenskimi pogoji se je letos postavila ob hmeljarja; vse to so faktorji, da bo letošnje praznovanje potekalo v večjem zadovoljstvu in optimizmu, kakor je bilo pretekla leta, ko se je hmeljarja loteval obup. Zato upamo, da bo organizacija praznovanja v prihodnje lažja in ne bo treba iskati finančne pomoči pri tistih, ki jim je hmeljarjenje zelo odmaknjeno. Upamo, da se bo savinjskemu hmeljarju vrnilo staro navdušenje za pridelovanje.

Hmeljarji bodo 12. avgusta organizirali interno proslavo, kjer bodo posameznikom podelili priznanja, izbrali novega starešino in proglasili hmeljsko princeso, ki je bila letos izbrana na drugačen način.

Osrednja prireditev dneva hmeljarjev bo v Braslovčah. Tako bo v nedeljo 13. avgusta tekmovanje kandidatk in njihovih spremljevalcev za veliko zlato hmeljsko kobulo. To bo tekmovanje v veščinah iz kmetijstva, ki jih danes ne opravljamo več ročno ampak jih opravlja mehanizacija. Tekmovanje bo enostavno in zanimivo, a ne pretežno.

Obiskovalcem želimo prav tako predstaviti našega hmeljarskega starešino, ki naj bi bil od letos naprej simbol boljših časov hmeljarjenja.

Pokrovitelj celotne prireditve je Združenje proizvajalcev kmetijske mehanizacije in opreme AGROS Sempeter s svojimi člani:

AGROTEHNIKA LJUBLJANA

SIP ŠEMPETER

METALNA MARIBOR,

TOZD KMETIJSKI STROJI RAU

TEHNOSTROJ LJUTOMER

CREINA KRANJ

STROJNA ŽALEC

Združenje organizira razstavo svojih strojev ob prireditvenem prostoru pred gasilskim domom v Braslovčah. Otvoritev le-te bo v nedeljo, 13. avgusta ob 10. uri. Tam bodo tudi demonstracije.

Prireditev bomo pričeli že v soboto ob 15. uri z odbojgarskim turnirjem za pokal Braslovč. Ob 17. uri odpiramo v stari šoli razstavo rezbarskih del domačinov Milana Matka in Konrada Marčinka ter slikarskih del Ivana Dečmana, popestreno z razstavo cvetja skrbnih gospodinj s področja KS Braslovče. Otvoritev bo popestrilo s krajšim kulturnim programom PD Braslovče. Zvečer bo na prireditvenem prostoru uvodna zabavna prireditev.

V nedeljo popoldne ob 14.30 bo skozi trg Braslovče slavnostni sprevid. V njem bodo sodelovali pari, ki bodo tekmovali za veliko zlato kobulo, novi starešina, dosedanji starešine in dosedanje princeze, konjeniki iz Celja, pihalna godba iz Prebolda in številni vozovi s prikazi iz življenja hmeljarjev nekoč in danes. V sprevidu sodeluje tudi pivovarna Laško.

Na prireditvenem prostoru bo najprej ocenjevanje voz, predaja starešinstva, tekmovanje deklet in spremljevalcev ter proglasitev zmagovalnega para.

Celotno prireditev bo komentiral in vodil znani gledališki igralec in televizijski napovedovalec Jože Logar.

Za gostinske usluge bodo poskrbele domače krajevne organizacije.

Naš DAN HMELJARJEV so letos podprle številne domače in tudi inozemske organizacije. Kvalitetnejšo prireditev nam je omogočila Skupščina občine Žalec, kulturni program pa sofinancirala Kulturna skupnost Žalec.

Vsem se za razumevanje in pomoč najlepše zahvaljujemo.

NA SVIDENJE OB DNEVU HMELJARJEV!

Pripravljalni odbor

SPORED:

Sobota, 12. avgusta:

- Ob 9. uri — XXI. regijsko tekmovanje traktoristov in V. regijsko tekmovanje mladih zadružnikov v Levcu.
- Ob 15. uri — Odbojkerski turnir na stadionu TVD Partizan Braslovče.
- Ob 17. uri — Otvoritev razstave del domačih slikarjev Milana Matka in Konrada Marčinka ter cvetja. Kulturni program.
- Ob 19. uri — Zabava s plesom na prireditvenem prostoru.

Nedelja, 13. avgusta:

- Ob 10. uri — Otvoritev razstave kmetijske mehanizacije in opreme »AGROS« v Braslovčah.
- Ob 10.30 — Prikaz večšin članov konjeniškega kluba iz Celja v jahanju na prireditvenem prostoru v Braslovčah.
- Ob 14.30 — Slavnostni sprevod skozi Braslovče na prireditveni prostor.
- Ob 15. uri — Spretnostno tekmovanje deklet in fantov za veliko zlato hmeljsko kobulo.
- Ob 15.30 — Predstavitve hmeljarskega starešine in princeske in predaja starešinstva.
Podelitev nagrad tekmovalcem.

Po prireditvi hmeljarsko rajanje ob zvokih ansambla VOKALI.

ORGANIZACIJSKI ODBOR

Ožji organizacijski odbor:

- predsednik Turističnega društva Braslovče Tone Repnik
- podpredsednik Turističnega društva Braslovče Franc Rovšnik
- odgovorni organizator turizma ob jezeru Danilo Vošnjak
- tajnica društva Anica Brišnik

Organizator odbojkerskega turnirja:

- TVD »Partizan« Braslovče, odgovoren Bruno Jezernik

Organizator razstave:

- Turistično društvo — olupševalna sekcija. Odgovorna: Anica Brišnik

Organizator razstave kmetijskih strojev in opreme:

- AGROS Šempeter. Odgovorna ing. Ivo Majer in ing. Jože Balaško

Organizator slavnostnega sprevoda:

- Turistično društvo Braslovče, odgovoren Franc Cilenšek

Organizator kulturnega programa:

- Turistično društvo Braslovče. Odgovoren Andrej Čulk

Organizator za pobiranje vstopnine:

- Prostovoljno gasilsko društvo Parizlje

Organizator za srečolov:

- Turistično društvo Braslovče. Odgovoren Danilo Vošnjak

Organizator za dekoracijo kraja:

- TD Braslovče in SZDL Braslovče. Odgovorna Jože Jeram in Vojko Robida

Organizator gostinskih uslug:

- Domače organizacije

Organizator za propagando:

- TD Braslovče, odgovorna Tone Repnik in Anica Brišnik

Organizator ureditve prireditvenega prostora:

- TD Braslovče, odgovorna Vinko Turnšek in Franc Turnšek



**ZDRUŽENA INDUSTRIJA KMETIJSKIH STROJEV
IN OPREME ZALEC**

je asociacija združenega dela pretežnega števila proizvajalcev kmetijskih strojev in opreme v Sloveniji, kateri se je priključila tudi specializirana trgovinska organizacija za oskrbovanje kmetijstva Agrotehnika Ljubljana.

V sestavljeni organizaciji Agros so vključeni:

- SIP Šempeter s temeljnima organizacijama Tovarna kmetijskih strojev Šempeter in Tovarna kmetijske mehanizacije Krasmetal Sežana
- Tehnostroj Ljutomer
- Metalna Maribor — temeljna organizacija Metalna — Rau
- Creina Kranj s temeljno organizacijo tovarna kmetijske mehanizacije
- Hmezad Zalec s temeljno organizacijo Strojna in
- Agrotehnika Ljubljana s temeljno organizacijo Agromehanizacija

Sestavljena organizacija Agros je bila ustanovljena pred tremi leti z namenom, da zagotovi kmetijskim porabnikom najširši izbor sodobnih kmetijskih strojev in opreme v zadostnih količinah.

V preteklem obdobju skupnega dela so združeni proizvajalci v Agros v veliki meri uresničili osnovni cilj združitve v sestavljeno organizacijo. Saj so v tem času povečali svoje zmogljivosti v proizvodnji kmetijskih strojev za več kot dvakrat in so hkrati ponudili tržišču 45 novih kmetijskih strojev, kakršnih poprej na jugoslovanskem tržišču ni bilo. Združeni proizvajalci kmetijskih strojev in opreme so svojo proizvodnjo specializirali tako, da vsak proizvaja določene strojne linije in med njimi ni prekrivanja proizvodnih programov.

Vsi stroji, ki jih proizvodne organizacije Agros nudijo kmetijstvu, predstavljajo zadnje dosežke kmetijske strojogradnje v Evropi in tako zagotavljajo kmetijstvu najsodobnejšo tehnološko opremo, s katero kmetijskim proizvajalcem omogočajo vrhunske dosežke v njihovi proizvodnji.

Vsa prizadevanja proizvajalcev kmetijskih strojev za čim širšo ponudbo sodobne kmetijske mehanizacije dopolnjuje Agrotehnika, ki proda glavno proizvodnjo združenih proizvajalcev kmetijskim porabnikom v Sloveniji in po vsej Jugoslaviji prek lastnih specializiranih prodajal in neposredno kombinatom in združnim organizacijam.

Tudi oskrbi z rezervnimi deli kmetijskih strojev posvečajo združene proizvodne organizacije Agros in Agrotehnika posebno skrb, saj venomer širijo število specializiranih servisov in prodajal rezervnih delov povsod tam, kjer so koristniki te kmetijske mehanizacije.

Združeni proizvajalci kmetijskih strojev v sestavljeni organizaciji Agros se vedno bolj vključujejo tudi v izvoz svojih strojev in pri tem dosegajo dobre uspehe, kar je prav tako potrdilo za kvaliteto in tehnološki nivo njihovih izdelkov.

Seveda pa se z dosedanjimi dosežki združene proizvodne organizacije Agros ne zadovoljujejo, temveč so njihova razvojna prizadevanja mnogo širša. Pripravljeni so že načrti in prototipi številnih novih strojev, ki bodo v prihodnjih letih popestrili ponudbo in omogočili kmetijstvu še večjo stopnjo mehaniziranosti in z njo povezano višjo produktivnost dela.

SIP strojna industrija

SEMPETER V SAVINJSKI DOLINI

**S TEMELJNIMA ORGANIZACIJAMA ZDRUŽENEGA DELA
TOVARNO KMETIJSKIH STROJEV
SEMPETER**

IN

**TOVARNO KRASMETAL
SEZANA**

**NUDI IZ SVOJEGA BOGATEGA PROIZVODNEGA PROGRAMA
NAJSODOBNEJSE TEHNOLOŠKE REŠITVE STROJEV ZA:**

- spravilo travno-deteljne krme
- pnevmatski transport krme
- spravilo silažne koruze
- spravilo koruze v zrnju
- za sušenje
- za siliranje
- mletje zrnatih plodov
- nakladanje, prevoz in raztros hlevskega gnoja



Hmezad
TOZD STROJNA

63310 Žalec

Ivanke Uranjekove 1

telefon: (063) 710-430, 710-438, 710-446

Proizvodni program

- a) stroji za krompirjevo tehnologijo:
avtomatski sadilnik ASK 2
sadilnik SK 2
sadilnik KS 4
izkopalnik IK 1
- b) trosilniki umetnih gnojil
TG 15-2 TV
TG 45-2
TG 60-2
- c) specialna oprema za hmeljarstvo
- d) traktorska oprema
- e) izdelava raznih del iz kovinarske stroke po naročilu



Tehnostroj

OZD »TEHNOSTROJ LJUTOMER«, p. o.
PROIZVODNJA PRIKLOPNIKOV,
KOVINSKIH IN PLASTIFICIRANIH
IZDELKOV, MEHANIČNA DELAVNICA,
SERVIS VOZIL IN STROJEV

69240 Ljutomer

Prešernova cesta 40

telefon: (069) 81-035 in 81-064

Proizvodni program

1. Enoosne traktorske prikolice, nosilnosti od 2—5 ton.
2. Enoosne traktorske prikolice s tandem izvedbo koles, specialne izvedbe namenjene za transport sladkorne pese in drugih kmetijskih pridelkov, nosilnost 12—18 ton.
3. Dvoosne traktorske prikolice nosilnosti od 3—12 ton standardne in specialne izvedbe za prevoz razsutega materiala.
4. Ostali traktorski priključki in oprema.
5. Enoosne avtomobilske prikolice za prevoz dolgih paličastih tovorov, izvedba s klasičnimi in avtomatskimi ročicami, nosilnost od 1—8 ton.
6. Dvoosne avtomobilske prikolice klasične in TIR-PAL izvedbe, nosilnosti od 5—10 ton.
7. Razne prikolice in podvozi delovnih strojev (agregatov ipd.).



CREINA

TOZD PROIZVODNJA KMETIJSKE MEHANIZACIJE

64000 Kranj
Ljubljanska 22
telefon: (064) 23-857

Proizvodni program

Priprava fekalij:

električni mešalci dolžine
3,5 in 4,5 m

mešalci na traktorski (kardanski
tritočkovni sistem) pogon: 3,5 in
4,5 m.

Cisterne z vakuum črpalko:

1.000 l, 1.700 l, 2.200 l, 2.700 l, 3.000 l,
5.000 l, 10.000 l

Cisterne z mono črpalko:

1.700 l, 2.200 l, 2.700 l, 3.000 l

vse z ali brez priključkov za gasilce.

Trosilci umetnega gnoja:

B 75 (300, 400, 600 l, tritočkovni

sistem) s priključki:

za trosenje v vrste

za sipanje v vrste

za deponiranje pod zemljo

B 78 (2.000 l)

B 79 (3.000 l)

M metalna

TOZD METALNA RAU

TOVARNA KMETIJSKE MEHANIZACIJE

n. sol. o.

62000 Maribor

Jeskova ul. 18

telefon: (062) 32-571, 32-197

Proizvodni program

Stroji za zaščito rastlin

Traktorski nošeni in vlečeni škro-
pilniki kapacitete od 100 l do 2.000 l
(litrov)

Traktorski nošeni in vlečeni pršilni-
ki kapacitete od 330 l do 2.000 l
(litrov)

Stroji za predsetveno obdelavo tal

Predsetveniki delovne širine od
1,8 m do 6,6 m (metrov)

Stroji za medvrstno obdelavo tal

Kultivatorji za medvrstno obdelavo
sladkorne pese, koruze, soje in dru-
gih vrstnih rastlin

Sejalniki za sladkorno peso



agrotehnika

AGROMECHANIZACIJA Ljubljana

NUDIMO

blago domače proizvodnje in iz uvoza na debelo in drobno.

Za kmetijstvo: kmetijski stroji, traktorji in orodja, gnojila, sredstva za varstvo rastlin in druga kemična sredstva.

Za gozdarstvo: gozdarski stroji in orodja.

Za predelovalno industrijo: celotna strojna oprema.

Za kmetijske stroje in avtomobile: nadomestni deli, gume, laki, ležaji in drugo tehnično blago.

Obiščite naše poslovalnice in prodajalne v Ljubljani, Celju, Mariboru, Ljutomeru, Murski Soboti, Lendavi, Sesvete, Zelini, Lučko in na Jastrebarskem!

Predstavništva: Beograd, Zagreb, Sarajevo, Novi Sad, Skopje.

Opravljamo tehnične servise in dajemo strokovne nasvete!



Hmezad

HMEZAD — TOZD Kmetijstvo žalec
Šempeter

Največji proizvajalec savinjskega hmelja
Semenarski kombinat

hp PIVOVARNA Laško

SOZD HP ZDRUŽENA PODJETJA ŽVILSKKE INDUSTRIJE
LJUBLJANA Z ORGANIZACIJAMI ZDRUŽENEGA DELA:

HP DELAMARIS, Izola

HP DROGA, Portorož

HP KOLINSKA, Ljubljana

HP PIVOVARNA LAŠKO, Laško

HP TALIS, Maribor



ŽELEZARNA ŠTORE

tovarna traktorjev

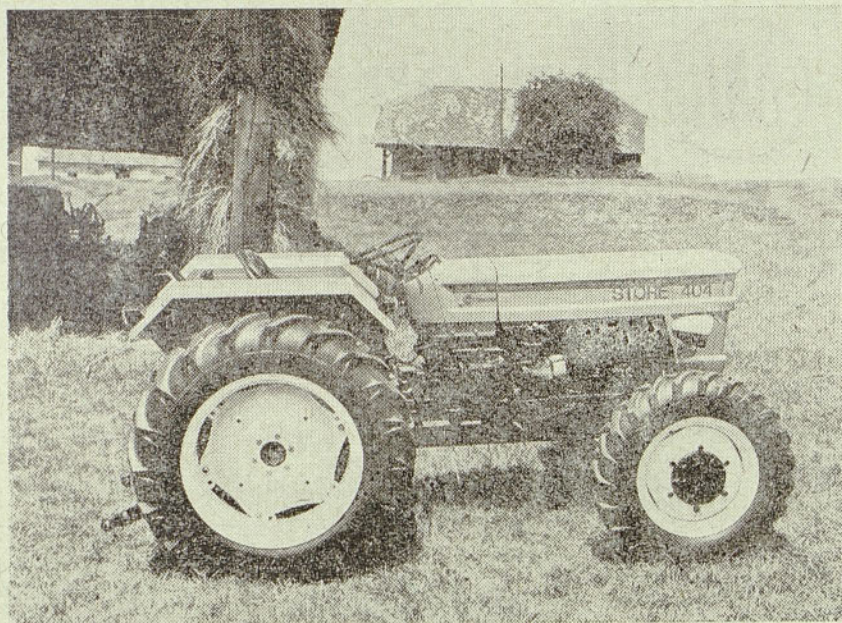

V letošnjem letu se je v novi in s sodobnimi stroji opremljeni tovarni, s skupno površino 15.000 m², pričela redna proizvodnja traktorjev. Ideji o usmeritvi v višjo stopnjo obdelave proizvodov železarne je sledila realizacija dogovora o sodelovanju železarne s Fiatom, enim izmed največjih proizvajalcev vseh vrst traktorjev, pri proizvodnji teh kmetijskih strojev.

Proizvodni program železarne obsega dva tipa

ŠTORE 402 in
ŠTORE 404

Oba modela imata 42 KS, novost na jugoslovanskem tržišču pa je prav gotovo model 404, saj ima pogon na vsa štiri kolesa in s tem učinkovitejše vozne in vlečne karakteristike, ki omogočajo uporabo tega traktorja tudi na izrazito težkih terenih oziroma pogojih.

Železarna Štore je generalni zastopnik FIAT za prodajo njihovih traktorjev v Jugoslaviji.

Široki proizvodni program FIAT (prek 50 modelov kolesarjev in goseničarjev od 30—150 KS) omogoča zadovoljitev vseh zahtev, ki se postavljajo ob uporabi traktorjev.



Hmezad

HRANILNICA IN POSOJILNICA

VARCUJTE IN HRANITE PRI NAS!



Hmezad

TOZD NOTRANJA TRGOVINA ŽALEC

s predstavništvi Zagreb, Novi Sad, Skopje in komercialnimi izpostavami v Trgovišču, Prijedoru, Sanskem Mostu, Splitu, Sarajevu, Svilanjcu in Zrenjaninu.

- Oskrbuje kmetijstvo na veliko z reprodukcijskimi materiali, stroji in strojno opremo, embalažo in gradbenim materialom. Odkupuje kmetijske pridelke, gozdne sadeže in zdravilna zelišča.
- V Blagovnici Hmezad v Žalcu nudi širok asortiman kmetijskih strojev, orodja in rezervnih delov.
- Obrtnikom in individualnim graditeljem nudi ves gradbeni in inštalacijski material, barve in lake.
- Na Tržnici v Žalcu nudi sveže sadje in zelenjavo ter postrvi iz Hmezadovih ribnikov.
- Nudi tudi transportne, aranžerske in gostinske usluge.

Se priporočamo!

»HMEZAD«
TOZD NOTRANJA TRGOVINA



simbol,
ki zagotavlja
varnost,
zaupnost,
natančnost in ekspeditivnost

Ljubljanska banka
splošna banka celje

ime,
ki zagotavlja
sodobno,
učinkovito in zanesljivo
bančno poslovanje



Hmezad

HRANILNICA IN POSOJILNICA

Zbiramo hranilne vloge delavcev, kmetov in drugih občanov. Odobravamo posojila za gradnjo stanovanjskih objektov, stanovanjskih hiš in kmetijskih strojev, tudi nudimo potrošniška posojila.



TRGOVSKO PODJETJE

„VINO“

SMARTNO OB PAKI

vam priporoča svoja kvalitetna sortna in namizna vina:

- BORGONJA
- URBAN ter
- RDEČI in BELI VESELI MARTIN



medex

EXPORT — IMPORT
Ljubljana

Vam priporoča — svoje proizvode —
iz medu, matičnega mlečka, propolisa
in cvetnega prahu
Melbrosin — več vrst —
Apikompleks
Apifit — krategus
Apilecitin
Propolis — tinktura
Medeni čaj — v vročih dneh kot hladen napitek
Kranjska medica

Goriška brda Dobrovo



Priporočamo kvalitetna vina:

- zlata rebula
- merlot
- tokaj
- pinot beli



Tovarna dušika Ruše TOZD Agrokemija

**ZELITE IMETI LEPE CVETLICE IN RODOVITEN VRT —
UPORABLJAJTE PROIZVODE TOVARNE DUŠIKA RUŠE**

NOVI CVETAL — posebna hranilna raztopina za gnojenje vseh vrst okrasnih rastlin

RASTLIN — tekoče gnojilo za dognojevanje zelenjadnega vrta

BIOTER — specialno organsko gnojilo, ki zagotavlja trajno rodovitnost vašega vrta

TORBON — organski substrat za direktno presajevanje okrasnih rastlin. Proizvajamo še specialne nitrofoskale za vrtničkarje, sadjarstvo, vinogradništvo in za negovano trato: proizvajamo odlična sredstva za varstvo rastlin.

Vse strokovne informacije vam nudi naša agrokemijska služba pismeno ali po telefonu 76-108.

INA PETROKEMIJA KUTINA

PROIZVODNJA UMJETNIH GNOJIVA

PROIZVAJA ZA POTREBE KMETIJSTVA VSE VRSTE KOMPLEKSNIIH
UMETNIH GNOJIL

DUŠIČNA

KAN 27 % N (dušika)

UREA 46 % N (dušika)

NPK gnojila

7:14:21 9,5:28,5:19

7:16:22 11:11:16

13:10:12 12:12:12

17: 8: 9 + 1 % volatona

9:18:18 13:10:12

Za vrtničkarje v malih vrečkah po 3 kg gnojila FLORIN 1, FLORIN 2,
FLORIN 3.

Sodobno gospodariti pomeni pridelati na istih površinah več, ceneje in z
manj dela. Zemlji moramo zadostiti s kompleksnimi gnojili.

Se priporočamo!

Semenarna Ljubljana

nudi v vseh svojih poslovalnicah po vsej Sloveniji in Jugoslaviji
priznana semena za polje in vrt.

NAŠE SEME — VAŠ USPEH!

GRUDA EXPORT-IMPORT LJUBLJANA



S temeljnimi organizacijami združenimi v GIP INGRAD izvajamo:

vse vrste visokih in nizkih gradenj
vsa zaključna gradbeno-obrtna in instalacijska dela
proizvajamo izdelke in polizdelke iz betona kot so opeka, cevi,
plošče, INAS okna itd.
organiziramo in izvajamo inženiring
projektiramo in pripravljamo tehnično dokumentacijo in izvajanje
investicijskih objektov

Zahtevajte prospekte o izdelkih in ponudbe za izvajanje del.

Za cenjena naročila se priporočamo.

DO PINUS

TOVARNA KEMIČNIH IZDELKOV, RAČE

proizvaja sredstva za varstvo rastlin pred boleznimi, sredstva za zatiranje rastlinskih škodljivcev, sredstva za uničevanje plevela ter mnoga druga.

INSEKTICIDI — so sredstva za zatiranje škodljivih žuželk na sadnem drevju, vinski trti, poljedelskih kulturah, vrtovih in drugod.

AKARICIDI — so sredstva za zatiranje rdečega pajka.

FUNGICIDI — preprečujejo nastanek in razvoj rastlinskih bolezni.

HERBICIDI — so namenjeni za zatiranje plevela v vinogradih, sadovnjakih, na polju in še kje.

SPECIALNA SREDSTVA — proizvajamo zoper polže, bramorje, podgane, ščurke in za druge namene.



TEKSTILNA TOVARNA

MOTVOZ IN PLATNO

GROSUPLJE

SLOVENIJA — JUGOSLAVIJA

Izdelujemo kvalitetne polipropilenske tkanine za embaliranje izdelkov tekstilne, kemične in prehrabene industrije.

Nadalje izdelujemo polipropilenske vreče sukljanka za krompir, čebulo in povrtnino ter gosto tkane vreče za moko, sladkor in razna semena.

Poleg motvozov in vrvi iz konoplje izdelujemo tudi motvoz in vrvi iz polipropilena.

KMETIJSKA ZADRUGA
L A Š K O



Kmetijska zadruga Laško proizvaja v lastni in kooperacijski proizvodnji mleko, pitano živino, jajca in piščance.

Proizvaja vse vrste mesa in mesnih izdelkov.

Dobavlja reprodukcijski material za kmetijstvo in ostale namene.

Nudi potrošniško blago tudi na kredit.

Nudi prevozne in strojne storitve.

KMETIJSKI KOMBINAT
VIPAVA

1894



PRIPOROČA PRIZNANA VINA

Vipavec

Merlot

Rebula

Barbera



Hmezad

HMEZAD — TOZD Mlekarna Celje

nudi potrošnikom svoje znane
mlečne izdelke predvsem skuto in
Celeia jogurte — Sežite po njih
in zadovoljni boste!