

Kako se bo obračunaval samoprispevek?

Občani, ki imajo osebne dohodke iz delovnega razmerja oziroma nadomestila, bodo plačevali krajevni samoprispevek od neto osebnih dohodkov, ki bodo presežali 1000 din. Ta prispevek bodo obračunavali in odvajali delovne organizacije mesečno od vseh neto osebnih dohodkov, večjih od 1000 din. V primeru, da bo občan dobil manjšo akontacijo, se mu v tistem mesecu ne bo obračunaval prispevek. Dokončen obračun tega prispevka bodo delovne organizacije izvršile po zaključnem računu, ko bo znan celotni neto osebni dohodek delavca, ki stalno prebiva na območju Ljubljane. V primeru, da občan ne bo imel poprečnega mesečnega osebnega dohodka 1000 din, se mu bo plačani prispevek po zaključnem računu vrnil.

Primer za obračun krajevnega samoprispevka od neto osebnega dohodka:

V neki delovni organizaciji zasluži delavec mesečno 2.000 din bruto osebnega dohodka. Od tega zneska mu delovna organizacija obračuna in odtegne vse prispevke (prispevek za proračune, za izobraževanje, za pokojninsko in invalidsko zavarovanje, za zdravstveno zavarovanje, prispevek za otroški dodatek, prispevek za dnevno varstvo otrok, stanovanjski prispevek in prispevek za Bosensko krajino). Ti prispevki znašajo po skupni stopnji 35,53% 710.— dinarjev. Po odbitku teh prispevkov ostane delavcu 1.290.— din, kar predstavlja za delavca neto osebni dohodek oziroma čisto izplačilo. Ta neto osebni dohodek, v tem primeru 1.290.— din, predstavlja osnovo za plačilo krajevnega samoprispevka. Po stopnji 1% od 1.290.— din znaša ta prispevek 12,90 din.

Zavezanci prispevka iz osebnega dohodka od kmetijske dejavnosti bodo plačevali krajevni samoprispevek od katastrskega dohodka, ki je osnova za obdavčitev s prispevkom od kmetijstva. Odmerjale in pobirale ga bodo davčne uprave istočasno kot prispevek od kmetijstva ob trimesečnih akontacijah.

Zavezanec za prispevek od samostojnega opravljanja obrtnih in drugih gospodarskih dejavnosti bo plačeval krajevni samoprispevek od

osnove za odmero prispevka od obrti (to je celotni dohodek, zmanjšan za stroške, ki so bili potrebni za doseg celotnega dohodka).

Primer: če ima zavezanec letno 100.000 din celotnega dohodka in če znašajo stroški poslovanja 55.000 din, bo osnova za krajevni samoprispevek 45.000 din. Ta prispevek bo plačeval zavezanec med letom ob akontacijah prispevka istočasno s prispevkom od obrti, končni obračun prispevka za tekoče leto pa bo ob odmeri za preteklo leto. V primeru, da je plačal zavezanec preveč prispevka, se mu bo ob odmeri vrnil. Ta prispevek bodo obračunavali in odvajali davčne uprave, kjer je zavezanec obdavčen. Tega prispevka ne bodo plačevali zavezanci, ki nimajo stalnega prebivališča v Ljubljani, čeprav se jim odmerja prispevek od obrti v Ljubljani.

Prispevek od obrtne dejavnosti se plačuje:

- po pavšalni letni osnovi
- v pavšalnem letnem znesku
- po dejanskem osebnem dohodku
- v odstotku od vsakega kosmatega osebnega dohodka.

Prispevek od obrti po pavšalni letni osnovi plačujejo zavezanci, ki ne presežajo 15.000 din letnega čistega dohodka in so obdavčeni po proporcionalni stopnji, ki znaša v letu 1971 13%.

Prispevek od obrti v pavšalnem letnem znesku plačujejo zavezanci, ki opravljajo obrtno dejavnost v manjšem obsegu, kot postranski poklic ali brez poslovnega mesta. Zavezanci tega prispevka ne bi prišli v poštev za plačevanje krajevnega samoprispevka.

Prispevek od obrtne dejavnosti po dejanskem osebnem dohodku plačujejo zavezanci, katerih čisti osebni dohodek presega 15.000 din in so obdavčeni po progresivni davčni lestvici.

Zavezanci za prispevek od obrtne dejavnosti v odstotku od posameznega kosmatega osebnega dohodka bodo plačevali krajevni samoprispevek od osnove za odmero prispevka po odbitku.

Zavezanci za prispevek od samostojnega opravljanja intelektualnih storitev bodo plačevali krajevni samoprispevek na enak način kot zavezanci prispevka od obrtnih dejavnosti.

Zavezanci prispevka od avtorskih honorarjev bodo plačevali krajevni samoprispevek od izplačila avtorskega honorarja. Osnova za ta prispevek je osebni dohodek od avtorskih pravic, zmanjšan za stroške, ki so bili zanj potrebni. Od osebnega dohodka iz tega naslova se odšteje 30%, če se ne dokažejo višji stroški.

IZ BILTENA SAMOPRISPEVEK

VEVŠKIM MATERAM IN OTROKOM SE KMALU OBETA NOV VRTEC

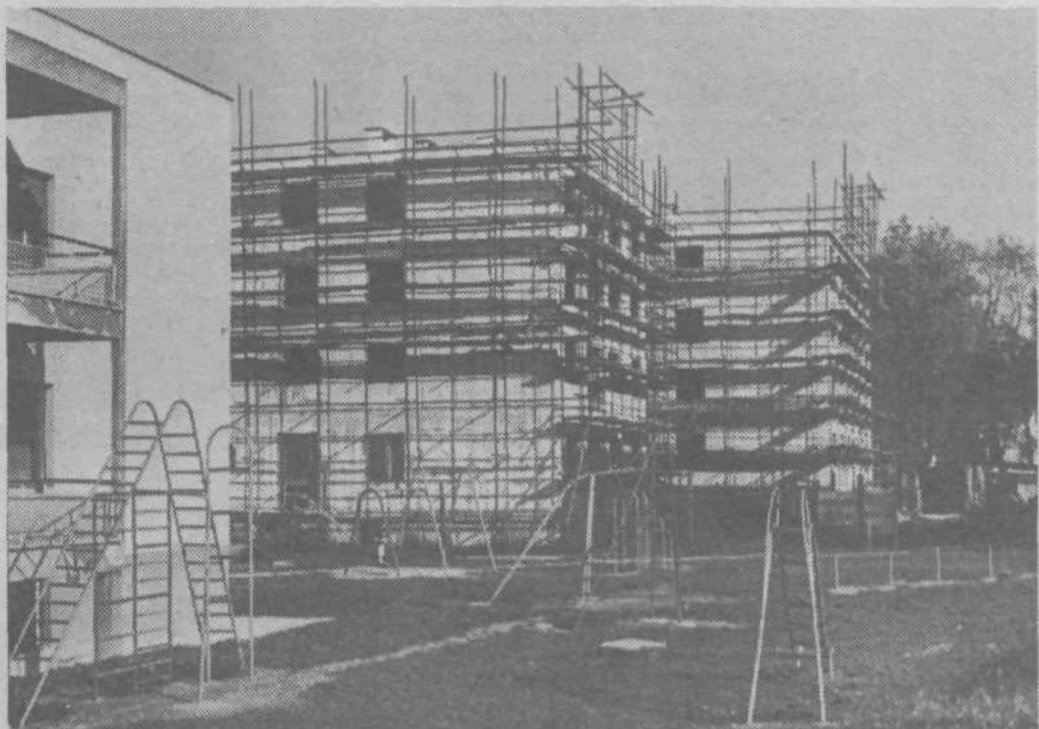

Problem otroškega varstva na Vevčah je zelo pereč. V novem vrtcu, ki bo v stavbi, ki jo vidimo na sliki, bo prostora za 70 otrok in tako bo problem varstva vsaj nekoliko omiljen nikakor pa docela rešen.

Vsak dinar za varstvo otrok je pametno naložen



Vrtec na Kodeljevem bo sprejel pod streho 220 otrok. V naslednjih petih letih pa bo potrebno v tej KS zgraditi še najmanj en vrtec — seveda če bomo izglasovali samoprispevek.

ČE SI „ZAPUFAN“, JE TUDI PLAČA MAJHNA

Ondaj srečam znanko, upoko-jeno delavko iz Saturnusa. Na TV je gledala oddajo o samoprispevku za šole, VVZ in telovadnice. Intervjuvali pa so delavke iz Saturnusa.

„Se lani sem delala v Saturnusu, pa vse, ki so govorele, poznam. Vem tudi, koliko približno zaslužijo. Malo je manjkalo, da nisem skočila v televizor, ko so pravile: jaz dobin 600,00 din, jaz pa 550,00, pa ena že zopet 600,00. Kot da bi jih ne po-

znala. Kaj pripovedujejo osnove. Povejo naj, koliko dobijo na roko. Ali je katera že kdaj dobila 600,00. No, pa če jih je kdaj tudi dobila toliko, naj pove, za koliko „pufov“ so ji odbili.“

Sram me je, kako sedaj govore ljudje: Vidiš, „rdeči Saturnus“ pa kako izkoriščajo delavke!

Pa to ni prva taka dogodivščina. Pred nekaj meseci so imeli v Saturnusu prekinitev dela, kot se reče. Ena od kolovodkinj „prekinitev“, ki se je tudi najbolj postavljala pred novinarji, je bila neka delavka, ki je bajne dobila izplačanih 300,00 ali

400,00 din. Res svinjarja. Ni pa povedala, da sta z možem tik pred tem kupila „fička“, mož pa je takoj zatem odšel v JLA. Tako je morala plačevati svoj in možev obrok posojila. Svinjarja, kaj?

Vse je bilo na TV, pa še pogovori z delavkami, kot ta ob samoprispevku in podobno.

Ker pa le nišmo nikjer zasledili, ali je vse to res, ali se delavski svet delovne organizacije strinja s tako reklamo delavskega samoupravljanja ali izkoriščanja v Saturnusu, se mi zdi, da bi morali storiti kaj za te „izkoriščane“.



Ljubljana se vneto pripravlja na referendum o samoprispevku. Akcija, ki je pred nekaj meseci dobila temeljit zagon, se približuje velikemu finalu, medtem ko bo svoj dramatičen preobrat in epilog doživela 21. novembra, ko se bomo izrekli za ali proti samoprispevku.

Naše glavno mesto, njegovi družbenopolitični dejavniki, šole, mladina, delovne organizacije in ne nazadnje domači vsi ljubljanci se še nikoli v preteklosti niso tako temeljito pripravljali na neki dogodek kot na sedanji referendum o samoprispevku.

Sedaj se ne vemo, v čigavo prid se bo nagnil jeziček tehtnice: za in proti samoprispevku. Vemo samo to, da bo imel morebitni neuspeh referenduma mnogotere in daljnosežne negativne, če ne že kar katastrofalne posledice za Ljubljano.

Na prvo mesto nemara sodijo tako imenovane moralne posledice. Znano je namreč, da se doslej občani mnogih slovenskih in jugoslovanskih mest — predvsem pa ljudje s podeželja — že izrekli za samoprispevek in ga tudi pridno plačujejo — nekateri kraji celo že večkrat. Med njimi so mesta in

vasi, ki še zdaleč nimajo tako bogate revolucionarne tradicije, kot jo ima herojska Ljubljana. Polpretekle zgodovine nam dokazuje, da je bila Ljubljana tisto bojevito in nikoli podjarmjeno mesto, ki je mnogim drugim služilo za svetel zgled hrabrosti, solidarnosti, tovarištva in zavestnega žrtvanja za skupno pravično stvar.

V najtežjih trenutkih naše polpretekle zgodovine, ko je sovražnik z ognjem in mečem na vsak način hotel streti uporniškega duha slovenskega naroda, je Ljubljana s svojim zgledom žarela

kot najsvetlejša zvezda na temnem nebu.

Zato bi bilo za nas Ljubljančane zelo žalostno, če ne že po malem samotno, če bi tokrat dopustili, da nas drugi upravičeno obrekujejo, češ da smo vase zaprti sebičneži in apolitični stremuhi, ki jim je žal prispevati denar za neko skupno stvar — v danem primeru za lepšo prihodnost ljubljanskih otrok.

Neuspeh referenduma bi nedvomno hudo prizadel proračune ljubljanskih občinskih skupščin in skupščino mesta Ljubljane, ki že

sedaj izdajava ogromna sredstva za šolstvo in otroško varstvo.

Zaradi neuspelega referenduma bi morali za daljše obdobje potisniti na stranski tir reševanje tako perečih problemov Ljubljančanov, kot so komunalni, socialni in stanovanjski, gradnja prepotrebni novih šol in vrtev pa bi se zavlekla v nedogled. Zato bomo s tem, ko se bomo izrekli za samoprispevek, imeli mirno vest pred celotno slovensko javnostjo, pred slavno in neomadeževano polpreteklo zgodovino Ljubljane, predvsem pa pred našimi otroki.

SKLEP

Na podlagi javne razprave na zbirnih volivcev v krajevnih skupnostih in v delovnih organizacijah na območju Ljubljane o uvedbi krajevnega samoprispevka za sofinanciranje enotnega programa gradnje osnovnih šol in vzgojno-varstvenih zavodov in na podlagi mnenj, stališč ter predlogov občanov in delovnih ljudi, so občinske in mestna skupščina na sejah občinskih zborov oziroma mestnega zbora in zborov delovnih skupnosti in sicer: skupščina občine Ljubljana-Center dne 3. 11. 1971, skupščina občine Ljubljana-Bežigrad dne 4. 11. 1971, skupščina občine Ljubljana-Moste-Polje dne 4. 11. 1971, skupščina občine Ljubljana-Siška dne 4. 11. 1971, skupščina občine Ljubljana-Vič-Rudnik dne 4. 11. 1971 ter skupščina mesta Ljubljane dne 4. 11. 1971 sprejele

SKLEP

1. člen
Krajevni samoprispevek se plačuje v poseben sklad za gradnjo osnovnih šol in vzgojno-varstvenih

NOVI PROMETNI TEHNIKI

Nedavno tega je direktor srednje tehnične prometne šole iz Zagreba podelil diplome 11 delavcem Javnih skladišč, ki so uspešno končali šolanje. Diplomantom so čestitali direktor Javnih skladišč in predstavniki samoupravnih družbenih organov podjetja.

Novi diplomati so se priključili 9 prometnim tehnikom, ki jim je podjetje Javna skladišča omogočilo šolanje. To šolanje je prirejeno prav poklicu skladiščnika.



zavodov pri temeljni izobraževalni skupnosti Ljubljana.

2. člen

Hkrati s sprejemom odloka o uvedbi krajevnega samoprispevka za sofinanciranje gradnje osnovnih šol in vzgojno-varstvenih zavodov po enotnem programu bodo skupščine ljubljanskih občin in skupščina mesta Ljubljane sprejele tudi odlok o ustanovitvi sklada.

3. člen

Z odlokom o ustanovitvi sklada je treba občanom in delovnim ljudem zagotoviti neposreden in trajen družbeni nadzor glede namenske uporabe sredstev in racionalnosti izgradnje objektov.

4. člen

Občinske skupščine se zavezujejo, da bodo v svojo posebno komisijo, ki odloča o oprostitvah plačevanja krajevnega samoprispevka na lasten predlog občana, imenovala tudi predstavnika tiste krajevne skupnosti, z območja katere rešuje vlogo. Predhodno si mora ta komisija pridobiti za vsako obravnavano vlogo prismojeno mnenje ustrezne krajevne skupnosti.

5. člen

Na podlagi spremljanja gibanja življenjskih stroškov in osebnih dohodkov v okviru splošnega državnega dogovora se lahko skupščina mesta Ljubljane in občinske skup-

ščine odločijo o spremembah pogojev za oprostitev plačevanja krajevnega samoprispevka iz delovnega razmerja oziroma nadomestil in pokojnin.

6. člen

Ta sklep začne veljati naslednji dan po objavi v Uradnem listu SR Slovenije.

- Št.: Datum: Predsednik skupščine občine Ljubljana-Bežigrad
- Št.: Datum: Predsednik skupščine občine Ljubljana-Center
- Št.: Datum: Predsednik skupščine občine Ljubljana-Siška
- Št.: Datum: Predsednik skupščine občine Ljubljana-Vič-Rudnik
- Št.: Datum: Predsednik skupščine občine Ljubljana-Moste-Polje
- Št.: Datum: Predsednik skupščine mesta Ljubljane
- MIHA KOŠAK, dipl. inž.

PIRE KROMPIR ZA KOLINSKO

Po nesporazumih glede odkupne cene krompirja je Kolinska pred meseci le našla skupni jezik z občinsko skupščino Trebnje in začela graditi v Mirni na Dolenjskem novo tovarno za predelavo krompirja. Pred začetkom gradnje je dvig cen gradbenega materiala precej zmešal načrte in kalkulacije, vendar bo, kot je videti, tovarna le zgrajena do decembra meseca letos, kot je bilo predvideno. Tovarna, ki bo

predelovala krompir v pire, pomeni za ta del Dolenjske veliko pridobitev, saj je področje kmetijsko, a doslej kmetje večkrat krompirja niso imeli kam prodati in je obilen pridelek propadel. Zato se je Kolinska tudi odločila za gradnjo na tem področju, vendar se v začetku niso mogli zediniti s kmeti o odkupni ceni krompirja. Kolinska je končno popustila zahtevam kmetov in sprejela njihovo ponudbo.