St. 26 (901) L. XVIII
NOVO MESTO, četrtek,
★ 29. VI. 1967

DOLENJSKI LIST

Napadenim - vso našo pomoč!

Pripadniki garnizona Cerklje so se odpovedali v korist arabskih držav enodnevnemu zaslužku

Ni se še polegla ogorčenost, ki je prevzela naše delovne ljudi ob napadu Izraela na ZAR, ko se je že zaiskrila misel, da je treba napadenim pomagati. Sklep našega državnega vodstva o pomoči, ki jo bo arabskim državam nudila SFRJ, ni samo deklaracija!

Našim narodom so še vedno sveži spomini na strahote in razdejanja, ki smo jih preživeli v pretekli svetovni vojni in med NOB. K enodušni odločitvi o tem, da bomo pomagali napadenim, nas sili tudi spoznanje, da pomeni vsak vojaški napad v svetu tudi napad na nas in našo miroljubno politiko!

Naša solidarnost je zato toliko bolj potrebna, prav zato smo dolžni tako politično kot materialno podpreti napadenega, saj s tem dejansko okrepimo fronto miroljubnih držav, ki obsojajo agresijo in vojno. S svojo pomočjo se približujemo stotinam milijonov ljudi na svetu, ki si želijo miru in mirnega ustvarjanja.

Tudi v tem primeru velja naš znani pregovor: Kdor hitro da — dvakrat da. Zato moramo z zbiranjem pomoči kar se da pohiteti. V vseh naših občinah že obstajajo koordinacijski odbori za pomoč vietnamskemu ljudstvu. Ti odbori so se v zadnjih dneh razširili z novimi člani in so prevzeli tudi nalogo zbiranja pomoči za arabske države. Občinska vodstva SZDL, ZKS in ZB naj bodo pobudniki velike solidarnostne akcije naših delovnih ljudi!

Pomoč naj se zbira na več načinov: krvodajalci bodo darovali kri, zaposleni v delovnih organizacijah se naj odpovedo delu svojega zaslužka, delovne organizacije naj prispevajo iz svojih skladov, razen tega pa naj teče povsod še zbiranje pomoči po terenu z nabiralnimi polami. Kot v vseh humanih akcijah pri nas bo tudi tokrat sodeloval RK.

Iz občin našega področja zaenkrat še ni poročil o zbrani pomoči. Javnost lahko seznanimo z lepo gesto pripadnikov garnizona Cerklje, ki so sklenili prispevati kot pomoč arabskim državam svoj enodnevni zaslužek. Posnemajmo lepi zgled in ne pozabljajmo na tisoče ljudi v arabskih državah, ki so ostali brez strehe! Pomagajmo celiti vojne rane napadenemu prijateljskemu narodu!

Za občinski praznik v Krškem

V počastitev 4. julija, praznika občine Krško, se bodo odborniki že v soboto, 1. julija, zbrali na slavnostni seji. Nato se bodo udeležili otvoritve razstave iz življenja in dela Dušana Kvedra v mestni galeriji. Po ogledu se bodo v Domu TVD PARTIZAN udeležili sprejema družbeno-političnih delavcev in borcev spomeničarjev.

Praznovanje bo letos bolj skromno, ker je v tem času veliko drugih prireditev, ki sovpadajo z občinskim praznikom.

78 otrok je imelo zlatenico

Učiteljski zbor sevniške osnovne šole je na konferenci 23. junija ugotovil, da je letošnji učni uspeh precej boljši kot lani, saj je razred izdelalo okoli 90 odstotkov otrok.

Učni uspeh pa bi bil lahko še boljši, če ne bi v minulem šolskem letu zbolelo za nalezljivo zlatenico kar 78 otrok, od katerih so nekateri še sedaj v postelji. Računajo, da so oboleli učenci zamudili povprečno dva meseca pouka.

Avtomobil je zgorel

25. junija popoldne je na cesti blizu Vinice zgorel osebni avtomobil zastava 750, last Zagrebčana Jožeta Galiča. Požar je nastal med vožnjo, verjetno zaradi kratkega stika. Škode je za 11.000 Ndin.

KAM 22. JULIJA?

V vas Vrhpolje pod Gorjanci na proslavo 25-letnice ustanovitve GORJANSKEGA BATALJONA!

VREME

OD 29. 6. DO 7. 7.

Okrog 30. junija in med 7. in 9. julijem lepo vreme. V ostalem nestalno s pogostnimi padavinami, zlasti med 1. in 5. julijem močno deževje z nevarnostjo poplav, hkrati zelo hladno.

Dr. V. M.

KOZARČANKA NA BEGU — ena izmed številnih pretresljivih slik iz naše narodnoosvobodilne vojne in slika vojne kjerkoli na svetu, ko si tisoči družin rešujejo pred okupatorjem komaj gola življenja. DAN BORCA praznujemo v Jugoslaviji v spomin na dni, ko smo bili prisiljeni zamenjati plug in motiko s puško in z bombo. Nikoli ne bomo pozabili neenakega boja in milijonov ljudi, ki so prav tako hoteli živeti kot mi vsi, pa so umirali za svobodo, za mir — za nas in za vse narode sveta! Ne moremo pozabiti vojnih strahot! Vsak, kdor si s konico bajoneta skuša utirati pot v jutrišnji dan, bo zato naletel na enodušno obsodbo vseh miroljubnih ljudi in ne bo nikoli našel opravičila za svoj zločin!

☆

VSEM BIVŠIM BORCEM IN AKTIVISTOM TER VSEM DELOVNIM LJUDEM NAŠE ČESTITKE ZA DAN BORCA Z ISKRENO ŽELJO, DA BI ŠE DOLGO ŽIVELI IN USTVARJALI V MIRU!

DOBRODOŠLI V BREŽICAH!

V POČASTITEV DNEVA BORCA BO 2. JULIJA V BREŽICAH VELICASTNA PROSLAVA, NA KATERI SE BODO SREČALI BORCI S SLOVENSKE IN HRVAŠKE STRANI. PRISOSTVOVALI BODO SLOVESNI PODELITVI DOMICILA ŠESTIH OBČIN KOZJANSKEMU ODREDU. ZA TA VELIKI PRAZNIK ČESTITAMO VSEM BORCEM, ZLASTI SE KOZJANCEM, IN JIH VABIMO NA SLAVJE!

OBČINSKA SKUPŠČINA BREŽICE
OBČINSKA ZVEZA ZDRUŽENJ BORCEV
OBČINSKA KONFERENCA SZDL
OBČINSKI KOMITE ZKS
OBČINSKI KOMITE ZMS
OBČINSKI SINDIKALNI SVET

SPORED PROSLAVE MEDREPUBLIŠKEGA SREČANJA BORCEV NA 8. STRANI!

„Most smrti" le še do konca leta

Novi most v Goriči vasi bo dograjen letos — Z deli bodo začeli v kratkem,

Novi most v Goričini vasi mora biti dograjen najkasneje do konca leta, smo zvedeli na občinski skupščini Ribnica. Že ta mesec bodo začeli odstranjevati zgradbe, ki jih je treba porušiti zaradi gradnje mostu.

Zemljišče za traso, del ceste in novi most bo pravpravljeno za gradnjo v julju. Najkasneje 15 dni po tem bodo začeli graditi most. Denar za gradnjo je zagotovljen.

Občinski skupščini Ribnica in Kočevje pa sta sklenili, da bosta prevzeli plačilo odškodnine za zgradbe, ki jih bo treba porušiti. Teh odškodnin bo za okoli 20 milijonov S din, medtem ko bo gradnja mostu s cestnim priključkom veljala okoli 100 milijonov S din.

Doslej še ni znano, kdo bo most gradil. Ponudbe so poslali: Gradbenik iz Ribnice, Zidar iz Kočevja in Cestno podjetje Novo mesto.

BAGAT

Poslovalnica v NOVEM MESTU —
Prešernov trg 15
vas vabi:
oglejte si bogato izbiro šivalnih strojev in pribora za krojenje!

Armada lačnih se veča

Skoraj polovica človeštva strada

Morda niste vedeli, da umre na svetu zaradi lakote vsak dan sto tisoč ljudi, torej 35 milijonov na leto. Ta grozljivi podatek so pred dnevi objavil v Santiagu de Chile na zborovanju strokovnjakov za probleme razvoja družine iz vsega sveta.

Zares čudno so zvenele besede teh strokovnjakov, da pojé človek danes manj kot pred 30 leti. Skoraj polovica človeštva je — lačna. Oglejmo si nekaj statističnih podatkov: le 28 odstotkov svetovnega prebivalstva ima na razpolago nujnih 2700 kalorij na dan, to pomeni, da živi udobno, nad mejo lakote. Okrog 12 odstotkov prebivalstva ima od 2200 do 2700 kalorij dnevno, kar je nezadovoljivo, medtem ko ima 60 odstotkov ljudi na svetu manj kot 2200 kalorij na dan in se zato imenujejo »armada lačnih«.

To novo razdelitev sveta na tiste, ki imajo, in na tiste, ki nimajo, je mogoče preveriti z uradnim podatkom, da ima 15 odstotkov prebivalstva kar 85 odstotkov vseh svetovnih bogastev. FAO trdi, da pojé v nemirni Latinski Ameriki 5 odstotkov bogataševokrog 30 odstotkov vsega, kar v letu dni porabi to področje, pri tem pa lahko pojé polovico vsega prebivalstva le 20 odstotkov tistega, kar je najti na kontinentalni mizi.

Lakota še posebno prizadene otroke, tako da je skoraj polovica vseh predšolskih otrok na svetu nedohranjenih. To je vzrok, da je umrljivost otrok v nerazvitih državah 60-krat večja kot med ekonomsko močnejšimi narodi.

Oče kampanje proti lakoti Brazilec Jesus de Castro pravi: »Če sta na svetu lakota in beda, potem to ni zaradi pretiranega števila prebivalstva, ampak zato, ker je malo tistih, ki proizvajajo, in veliko tistih, ki morajo jesti.« Mnogi pa mislijo drugače in navajajo pri tem zelo prepričljiv podatek: »V Latinski Ameriki bo v naslednjih šestih mesecih umrlo okrog milijon Indijancev, ker ne bodo imeli kaj jesti. Od kontinentalne žetve kakih 80 milijonov ton žitaric bodo spravili v sodobne silose le 12 milijonov ton. Preostalo je za podgane in miši: te pojejo 10 odstotkov žita in 20 odstotkov pridelanega riža!«

Ljudi ni veliko, na svetu je le premalo hrane. Izvori svetovnega bogastva so še v mnogočem nenačeti. Eno od žarišč na svetu, kjer ljudje umirajo od lakote, je brazilski severovzhod s področjem Amazonke vred. Znano pa je, da je tam obdelovalna zemlja ena od najbogatejših na svetu in da je je devetkrat več kot na Japonskem. Brazilski severovzhod ne more prehraniti niti 23 milijonov prebivalcev, medtem ko živi na Japonskem 100 milijonov ljud.

Strokovnjaki se strinjajo v tem, da ni lahkega in hitrega zdravila proti neslišni in nevidni »beli smrti«. V svetu bo treba spremeniti še marsikaj, preden bo dokončno premagana. Do takrat pa bo lakota vse huje in huje divjala po našem globusu.

Predsednik vrhovnega sodišča ZDA Earl Warren je prispel 23. junija z ženo na obisk v Jugoslavijo. Pri nas bo ostal pet dni in imel medtem časom več srečanj s predstavniki našega političnega, kulturnega in javnega življenja. Razen Beograda je obiskal še Zagreb in Dubrovnik, kjer je preživel vikend.

10

ZK se preveč ukvarja sama s seboj

V poročilu sevniškega občinskega komiteja KZ, ki obravnava delo v preteklem obdobju, je naveden podatek, da je od vseh točk dnevnega reda kar 37 odst. točk obravnavalo organizacijska vprašanja. Z drugimi besedami povedano: organizacija se je preveč ukvarjala sama s seboj.

V zadnjih dveh letih se je število članov ZK povečalo od 336 na 370, od tega je 96 žensk. Pomembno dejavnost je opravil občinski komite s tem, da je skrbel za izobraževanje pripadnikov organizacije. Organiziral je deset kvalitetnih predavanj, na katerih so govorili nekateri naši najbolj vidni družbeno-politični delavci.

ZUNANJEPOLITIČNI TEDENSKI PREGLED

Super vrh v Glassboreu

Pogovori med sovjetskim premierom Aleksejem Kosiginom in ameriškim predsednikom Johnsonom v majhnem mestecu Glassborou na pol poti med Washingtonom in New Yorkom so skupno trajali več kot deset ur. Državnika sta obravnavala širok krog vprašanj, v ospredju pa so bili seveda Srednji vzhod, Vietnam in razorožitev. O razgovorih je znano le tisto, kar sta sama povedala, to pa je le malo. Oba sta se v glavnem zadovoljila le z najbolj splošnimi ocenami, češ da so bili pogovori koristni, da so prispevali k boljšemu medsebojnemu razumevanju, da pomenijo korak k utrditvi miru in seveda, da so ostale še precejšnje razlike. Skratka, tisto, kar sta povedala Kosigin in Johnson popolnoma ustreza suhoparni uradni definiciji, da pogovori zbujajo »zmerni optimizem«.

Kolikor je bilo mogoče posneti iz vsega za javnost povedanega sta predstavnika dveh supersil najbližje pri tistem, kar ju najbolj neposredno zadeva to je pri vprašanju razorožitve, oziroma pri delčku celotnega razorožitvenega problema, pri prepovedi širjenja jedrskega orožja. Kaže, da sta za takšno prepoved tako ZDA kot ZSSR res zainteresirani in da tu kmalu lahko pričakujemo bistven napredek. Najbolj resne težave jim pri tem verjetno povzročajo njuni zavezniki, kajti mnoge države tako na zahodu kot na vzhodu in tudi med takoimenovanim »tretjim svetom«, imajo pomisleke glede takega sporazuma. Zahtevajo namreč, naj jim jamči, da bodo same lahko nadaljevale raziskave za miroljubno uporabljanje jedrske energije, da ne bi prišlo do kakšnega »jedrskega monopola«.

O Srednjem vzhodu, ki je trenutno pač najbolj pereče vprašanje, sta Kosigin in Johnson govorila v različnih jezikih. Vendar kaže, da tu prepad ni tako brezupno nepremostljiv, da sčasoma in po daljši diplomatski bitki ne bi moglo priti do zbližanja v tem smislu, da bi obe velesili zastavili pri svojih zaveznikih svoj vpliv za iskanje miroljubnih reštev.

Najmanj dobrih vesti se tiče obravnave vietnamske vojne. Tu se stališča niso prav nič spremenila, oziroma Johnson ni nič popustil, kajti tisti, ki bi moral v korist miru spremeniti svoje stališče, je seveda ameriški predsednik. Po izjavah sodeč se to ni zgodilo. Johnson je sicer spet govoril, da želi mir v Vietnamu, toda dokler ameriška letala iz dneva v dan mečejo stotine ton bomb na severnovietnamska mesta in vasi, take besede zvenijo zelo votlo.

»Super vrh« torej ni prinesel dramatičnih rezultatov, toda že sam sestanek in tudi to, da sta se državnika dogovorila, da se bodo stiki nadaljevali na ravni zunanjih ministrov, veleposlanikov in na drugih ravneh, je za mir gotovo važno. Seveda je pri tem treba upoštevati, da sta ZDA in ZSSR kot najmočnejši državi resda tudi najbolj odgovorni za mir v svetu, da pa vendar nista edini, ki lahko odločata o vseh vprašanjih. Njuni neposredni razgovori so vsekakor lahko zelo koristni, vendar pa brez aktivnega sodelovanja ostalih držav problemov, ki težijo naš svet ni mogoče rešiti. To se je pokazalo najbolj pri razpravi o Srednjem vzhodu, saj je jasno da noben recept za rešitev krize, ki ga ne bodo sprejeli tudi prizadeti, ne more prinesti velikih koristi. Pri reševanju tega problema in iskanju poti iz slepe ulice pa je angažiran širok krog držav od Francije, ki med zahodnimi državami zavzema povsem svoje stališče, preko Romunije, ki igra podobno vlogo med članicami Varšavske zveze, do nevezanih držav, ki si prizadevajo, da bi našli rešitev, ki bi omogočila pravičen mir in odpravo posledic agresije.

Medtem ko poteka diplomatska bitka pa je položaj na Srednjem vzhodu le malo spremenjen. Izrael še vedno skuša izsiliti rešitve na podlagi prednosti, ki jih je dobil z vojno, čeprav tudi politikom v Tel Avivu očitno postaja vse bolj jasno, da njihove ekstremne zahteve ogromna večina držav zavrača, o spoznanje je rodilo več manevrov, s katerimi Izraelci skušajo takorekoč po ovinku doseči svoje cilje. Eden takih je na primer predlog naj bi ustanovili nekakšno »neodvisno« državo v okviru in pod nadzorstvom Izraela, ki bi pripadala arabskim beguncem. Takih in drugačnih zamisli je še več, vse pa pričajo, da se tudi Izrael zaveda, da spričo odločnosti miroljubne svetovne javnosti, ne bo mogel kar tako obdržati tisto, kar si je nagrabil v vojni.

Po drugi strani pa tudi arabske države skrbno proučujejo nauke iz nedavne vojne in razčiščujejo poglede in ukrepe, ki naj bi jih storila, da bi čim prej premagali posledice izraelske agresije. V tem procesu je veliko zimisli, predlogov in mnenj, marsikaj pa še nejasnega. Jasno je le, da prihodnji meseci ne bodo lahki in da bo to čas važnih odločitev.

Obvestilo

V zvezi z vestjo o tiskanju belogardističnega pamfleta emigranta Cirila Žebota »Slovenija včeraj, danes in jutri«, ki je natisnjena v Celovcu in namenjena razširjanju v SR Sloveniji, daje sekretariat za informacije pri izvršnem svetu kot odgovor na vprašanja občanov naslednje pojasnilo:

Omenjeni pamflet je očitno sovražne propagandne vsebine in naperjen zoper našo ustavno družbeno in državno ureditev. Zaradi tega so pristojni zvezni organi izdali prepoved vnašanja v našo državo in razširjanje tega pamfleta v njej, in sicer na osnovi člena 52 in 72 zakona o tisku in o drugih oblikah informacij. Vnašanje ali razširjanje tega prepovedanega pamfleta je kaznivo tako po samem zakonu o tisku in o drugih oblikah informacij, kot tudi po kazenskem zakoniku.

KRATKE Z RAZNIH STRANI

KOSIGIN NA KUBI — Sovjetski premier Aleksej Kosigin, ki je vodil sovjetsko delegacijo na izrednem nujnem zasedanju generalne skupščine OZN in se medtem dvakrat sestal z ameriškim predsednikom Johnsonom v mestu Glassborou, je v ponedeljek odpotoval iz New Yorka. Na poti v domovino se je ustavil na Kubi, kjer se je pogovarjal s premierom Castrom. Pričakujejo, da bo na povratku v Moskvo obiskal še nekaj držav, med njimi najbrž tudi Francijo.

POGOVORI MED GROMIKOM IN RUSKOM — V torek zvečer sta se v New Yorku sestala ameriški in sovjetski zunanji minister Rusk in Gromiko. Podrobneje sta obravnavala teme, ki sta se jih lotila že Johnson in Kosigin, predvsem prepoved širjenja jedrskega orožja.

JUŽNA AMERIKA PODPIRA PAPEZEV PREDLOG — Brazilski minister za zunanje zadeve Magalhaes Pinto je povedal, da so se južnoameriške države sporazumele, da bodo podprle papezev predlog, po katerem naj bi Jeruzalem razglasili za mednarodno mesto.

PROTIKITAJSKE DEMONSTRACIJE V BURMI — V glavnem mestu Burme Rangunu so bile hude protikitajske demonstracije, med katerimi je bilo več ljudi ranjenih. Do demonstracij je prišlo zaradi pretepa v neki šoli, ko so burmanski dijaki protestirali, ker so si njihovi sošolci kitajske narodnosti nadeli značke z likom Mao Ce Tunga.

KITAJCI SESTRELILI AMERIŠKO LETALO — Kitajska reaktivna lovska letala tipa »Mig — 17« so nad Kitajskim morjem sestrelila ameriško vojaško letalo tipa »Phantom«. Ameriško letalo je letelo nad kitajskimi ozemeljskimi vodami.

ZOZEMSKEM — Posledice krize na posredovanju mednarodnega rdečega križa so v torek Izraelci in Jordanci zamenjali ujetnike, zajete med nedavno vojno. Na nekem mostu čez reko Jordan so Izraelci predali Jordancem 425 njihovih vojakov in oficirjev, Jordanci pa so vrnili dva izraelska pilota, oba v činu kapitana, ki so ju bili ujeli.

DE GAULLE JE BOLJ POPULAREN — Francoski inštitut za javno mnenje je izvedel anketo o priljubljenosti predsednika de Gaulle po dogodkih na Srednjem vzhodu, ko se je de Gaulle zavzel za aktivno nevtralno politiko Francije. Anketa je pokazala, da je zaradi take politike ugled de Gaulla močno narastel, saj je kar 65 odstotkov vprašanih odgovorilo, da so zadovoljni ali zelo zadovoljni z de Gaullom.

PODRAŽITEV BENCINA NA NIZOZEMSKEM — Posledice krize na Srednjem vzhodu in zapore sueškega prekopa bodo občutili tudi nizozemski vozniki. Od 22. junija dalje je namreč dražji bencin in sicer zaradi višjih prevoznih stroškov.

TEDENSKI NOTRANJEPOLITIČNI PREGLED

Intenzivirati gospodarsko aktivnost

■ KAJ UTEGNE OGROZITI REFORMO? Nič ni bolj nevarnega za uspeh reforme, kakor to, če bi zavirali gospodarsko aktivnost. To utegne ogroziti gospodarsko reformo — je izjavil Nikola Djuverović na sestanku sekcije zvezne konference SZDLJ za družbenoekonomske odnose v gospodarstvu. Odločno je zavrnil nazore, po katetih je potreben v zunanji trgovini »državni monopol«. Rekel je tudi, da sodobna tehnika terja, kakor kažejo izkušnje v razvitih industrijskih državah, čedalje večjo samostojnost v proizvodnem procesu. Kritiziral je tudi zbornice, za katere je dejal, da so še zmeraj podaljšana roka administracije.

O gibanjih gospodarstva je razpravljal tudi gospodarski zbor republiške skupščine. Zavzeli so se za kolektivno kreditno politiko, ki naj bi podprla tista podjetja, ki imajo realne možnosti, da se uveljavijo. Politiko poslovnih bank naj določajo sposobni ljudje, ki pa so marsikje, žal, še vedno v senci.

■ GOSPODARSKE ZVEZE Z ITALIJO SO IZREDNO TRDNE, je izjavil pomočnik zveznega sekretarja za zunanjo trgovino Boris Snuderl pred obnovitvijo trgovinskih pogajanj z Italijo. Tudi prekinitev pogajanj ni mogla zavreti gospodarskih tokov v zadnjih mesecih. To samo dokazuje, da je gospodarsko sodelovanje med obema državama tako močno, da ga ne morejo bistveno zaustaviti podobne začasne težave, ki se pojavljajo na področju gospodarskega sodelovanja med Italijo in Jugoslavijo.

■ VEČJA PRAVNA ZAŠČITA DIREKTORJEV. Na petkovem zasedanju zveznega organizacijsko-političnega zbora bodo po hitrem postopku razpravljali o predlogu zakona o spremembah temeljnega zakona o volitvah v delavske svete. Predlagane spremembe naj bi omogočile direktorjem, ki bi smatrali, da so bili protizakonito razrešeni, da s tožbo proti delovni organizaciji zahtevajo od sodišča proučitev celotne zadeve in tudi razveljavitev sklepa delavskega sveta o razrešitvi direktorja, kolikor bi sodišče ugotovilo, da je bil postopek delavskega sveta nezakonit.

■ PREDLOG ZA PODRAŽITEV ELEKTRIČNEGA TOKA. V skupnosti jugoslovanskega elektrogospodarstva že dolgo razpravljajo o novem tarifnem sistemu in o zvišanju cen električne energije. Prodajna cena električne energije za distribucijska podjetja naj bi se zvišala za 10 odstotkov, za neposredne potrošnike, ki dobe električno energijo na omrežju visoke napetosti, pa za 11,2 odstotka. V široki potrošnji bi imeli na izbiro tri tarife. V prvi bi se dogovarjali za maksimasno obremenitev. To bi kontroliral vgrajeni aparat, ki bi avtomatično izklopil električno energijo pri prekoračenju te maksimalne obremenitve in jo vnovič vklopil, ko bi bila obremenitev manjša. V drugi skupini bi bila tarifa odvisna od števila in velikosti stanovanjskih prostorov. V tretji skupini bi bili potrošniki, ki porabijo le malo energije in bi jo plačevali pavšalno v enakem znesku ne glede na število prostorov.

■ PROBLEMI JUGOSLOVANSKIH ŽELEZNIC. O problemih jugoslovanskih železnic bo septembra razpravljal gospodarski zbor zvezne skupščine. Na dnevnem redu bo, na primer, tudi vprašanje, kje dobiti 240 milijard starih din, kolikor manjka za izvedbo programa modernizacije. Obravnavali bodo tudi dileme o komercializaciji naših železnic, o tem, ali so železnice gospodarska organizacija ali javna služba itd.

■ PREDSEDNIK KAMERUNA NA OBISKU V JUGOSLAVIJI. Na povabilo predsednika Tita se je mudil na obisku v Jugoslaviji predsednik Kameruna Ahidjo. Oba predsednika sta imela koristne pogovore. Predza to, da je treba okrepiti tabor miru. Predsednik Kameruna se je, na primer, zavzel za to, da je treba okrepiti tabor miru. Predsednik Tito je v zdravici med drugim izjavil, da se je treba z vsemi silami upreti nasilju.

Kot gost predsednika Tita se je v kratkem času kar dvakrat mudil v Jugoslaviji predsednik prezidija vrhovnega sovjeta ZSSR Podgorni. Obakrat — pred poletom v Kairo in pri povratku — se je na Brionih pogovarjal s predsednikom Titom o aktualnih problemih v mednarodnih odnosih.

■ USTANOVNA SKUPŠČINA IZOBRAŽEVALNE SKUPNOSTI. Na ustanovne skupščini republiške izobraževalne skupnosti so sprejeli začasni statut in začasni finančni načrt za obdobje od 1. julija do 31. decembra 1967. Za svojega predsednika je skupščina izvolila rednega univerzitetnega profesorja dr. inž. Luja Sukljeta. Predsednik izvršnega odbora skupščine je Ludvik Zajc, pomočnik republiškega sekretarja za prosveto in kulturo.

■ POZIV ORGANIZACIJAM SZDL. Predsedstvo in izvršni odbor republiške konference SZDL Slovenije sta pozvala občinske in krajevne organizacije, naj se kar najbolj angažirajo za pomoč žrtvam imperialistične agresije.

KDAJ BOMO ZAČELI BOLJE SKRBETI ZA NAŠ TRAVNATI SVET

Kakršna travca — taka bo kravca

Kravji gobec je najcenejša in najboljša mehanizacija. S temi že velikokrat izrečenimi besedami je povedano vse. Paša je tisto v živinoreji, kar nam omogoča najbolj znižati proizvodne stroške mesa in mleka. Žal pa moramo tudi v najboljšem primeru pri nas polovico leta krmiti živino v jaslih, zato se moramo ukvarjati s spravilom krme, pa četudi je s tem še toliko nevšečnosti. Tokrat ne nameravamo toliko pisati o različnih kosilnicah in načinih pripravljanja krme za zimo, marveč želimo opozoriti na preprosta pravila, ki naj bi jih poznal tudi tisti živinorejec, ki še kleplje koso in nosi oslovnik okrog pasu. Pri nas na Dolenjskem so taki še v večini, v bodoče pa jih bo vse manj

Take traktorske kosilnice gotovo še niste videli. Namesto običajnega grebena s koso ima ta kosilnica, ki je izdelek firme Zveegers, štiri bobne. Vsak izmed njih ima spodaj dva gibljiva noža, ki se pri obratovanju vrtita z veliko hitrostjo in tako režeta travo. Njena prednost je tudi ta, da ji kamenje, ki dela običajnim kosilnicam toliko škode, ne more do živega. V eni uri lahko z njo pokosimo poldrug hektar, pokošena krma pa ostaja za njo v dveh rahlih redeh.

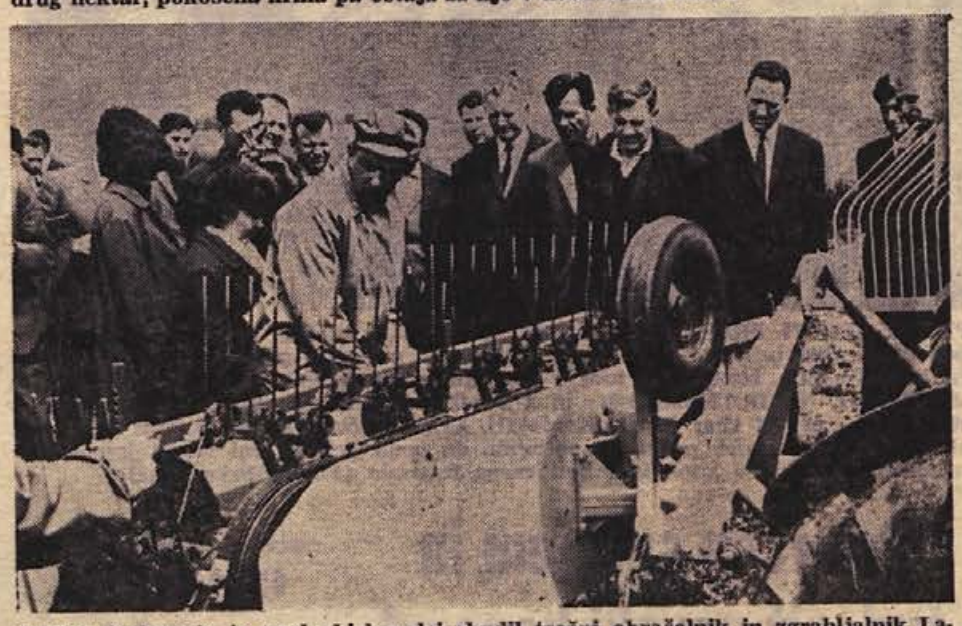

Veliko zanimanje je med obiskovalci zbudil tračni obračalnik in zgrabljalnik Laverda Velox. Ta priključek, ki dobro trosi redi in zgrabke, obrača krmo in jo zgrablja, bo lahko uspešno nadomestil grablje »Sonce«, s katerimi je v praksi precej neprilik. Priključimo ga lahko na vsak traktor s standardnim tritočkovnim sistemom.

Tretjino vseh zemljišč v Sloveniji prekrivajo travniki in pašniki. Živinoreja je naša najpomembnejša kmetijska panoga; navzlic temu pa za njeno osnovo — travnat svet — najmanj poskrbimo. Te besede je slišati povsod, kjer teče pogovor o slovenskem kmetijstvu. Toda zakaj je tako? Kaj nas zadržuje, da na tem področju ne moremo hitreje naprej! Kako gospodarijo drugod? Kateri so najboljši načini spravila in konzerviranja voluminozne krme — trave in detelje ter drugih krmnih rastlin? Kaj je med številnimi stroji, ki jih ponujajo različne tovarne, za manjše kmetije ali za velike družbene obrate gospodarno, kaj je trajneje uporabnega in kaj modna muha? Kako je s stroški?

Veliko je še nerazčiščenih stvari, veliko vprašanj. O njih so se v začetku letošnjega junija v Grobljah pri Domžalah na posebnem posvetovanju, ki ga je organiziral ljubljanski Kmetijski inštitut, pogovarjali mnogi kmetijci iz vse Jugoslavije.

NE OZIRAJMO SE PO SVETNIKIH!

Niti svetniki, za katerimi se kosci radi ozirajo, ko se odločajo za začetek, niti vreme ne odrejajo, kdaj je pravi čas košnje. Tale opozorila pišemo letos prepozno, saj bi morali biti travniki že lep čas pokošeni, pa vendar marsikje še čakajo, da se trava ali detelja stara in izgublja hranilne snovi. Ni še njen čas pravijo kmetlju, *če želimo iz travinja dobiti največ hranilnih snoza živino.*

ZAKAJ NE BI TRIKRAT KOSILI?

»Ta novotarija nam ni všeč, pri nas je vreme lepo predvsem proti koncu junija in v začetku julija,« radi ugovarjajo tisti, ki se le stežka ločijo od ustaljenih navad, pa čeprav jim dokažete utemeljenost predloga. Kot drugi protidokaz je, pa čeprav je vreme ugodno in trava že zdavnaj pravšnja za spravilo. Največja napaka pri vsem tem je dokazana: neupoštevanje rasti trave ali, kot temu pravimo njene razvojne stopnje spravlja našo živinorejo ob težke milijone.

Da bo stvar jasnejša, si pomagajmo z nekaj ugotovitvami raziskovalcev. V krmi sta najvažnejši hranili za živino prebavljive beljakovine in škrob. Čim starejša je rastlina, tem manjši je odstotek teh hranil v krmi in tem večji je odstotek vlaknine, ki hitro zmanjšuje prebavljivost krme. Kaj bi dokazovali s številkami, čeravno jih je na kupe, samo slamo poglejmo! Dokler je žito mlado, gorje, da bi zašla živina vanj, saj bi se celo obžrla; čisto drugače pa počne s slamo, ki je že lesena in ima malo hranilnih snovi, ker so se že prelile v seme. Žita pa niso po svoji pripadnosti nič drugega kot trava; če želimo imeti pri njih zrnje, želimo imeti pri krmi zelinje.

Mnogi poskusi pri nas in v svetu so dokazali, da je travo najbolje kositi tik pred cvetenjem, detelje pa takrat, ko desetina deteljnih rastlin že cveti. V tem trenutku je donos hranilnih snovi največji, zato je ta trenutek odločilen za čas košnje. Vse drugo je treba podrediti temu ci.

navajajo, da je s tremi košnjami pač več dela, ne mislijo na krmilno vrednost krme, ki se lahko loči kot noč in dan.

Praktični poskusi v Biljah na Primorskem, v Jablah pri Ljubljani in v Staršah na Štajerskem so zgovorno dokazali prednost trikratne košnje v naših razmerah, ki je dala večji količinski pridelek in mnogo večji pridelek hranilnih snovi. Sosednji Avstrijci, Italijani in Nemci, po katerih se večkrat radi oziramo, so to že zdavnaj spoznali in povečali število košenj. Še dlje so šli Angleži, ki so znani gojitelji lepih livad in travnikov — posnemajo celo pašo in kosijo tudi po desetkrat na leto. Pri tem imajo gotovo svoj račun.

Naše kmetije so majhne. Zemlje ni na pretek, zato jo je treba pametno izkoriščati. Prav na travinju so neslutene rezerve, pridelki hranil so nekajkrat manjši, kot bi bili lahko na sodobno vzdrževanih in izkoriščanih travnikih.

PRI SUŠENJU NA TLEH SMO OB POLOVICO HRANILNIH VREDNOSTI

Ne da bi poznali sestavine krmnih rastlin, so se naši predniki, takoj ko so začeli uvajati detelje v kolobar, dobro zavedali, da je to dobro krmno rastlino škoda valjati po tleh in z odlomljenimi listi, ki se mnogo prej posušijo, odmetavati najdragocenejše delce. Postavili so kozolce in z njihovo pomočjo pridelovali res dobro krmo. Žal se ta način, ki sicer zahteva veliko ročnega dela, ni uveljavil za druge rastline. Žični kozolci in različna lesena sušila, ki jih uspešno uporabljajo predvsem v alpskih deželah, se pri nas niso obnesla kaj prida. Dela ni dosti manj kot pri kozolcih, izgube hranilnih snovi pa so mnogo večje.

Zadnja leta so pogosta deževna poletja in dokazano je, da polovica hranilnih snovi, ki jih je dal travnik ali njiva, ni našlo poti v jasli, marveč smo jih zapravili med potjo. Ni čudno, da je že lep čas osrednji kmetijski problem, kako spraviti krmo za zimo, da bo pri tem najmanj izgub. Žal pa je vedno tako: kar je dobro, je drago, kar je poceni, je slabo. Naj navedemo samo primer. Neprodušni kovinski Harvestore silos, ki avtomatsko polni, tlači drobi in prazni silažo, je čudo kmetijske tehnike, vendar stane pri nas čez 20 milijonov dinarjev, in ni kmetovalca, ki bi si ga lahko privoščil. Poiskati je treba cenejše rešitve, take, ki ne zahtevajo naenkrat toliko denarja.

SILIRANJE KRME IN DOSUŠEVANJE NA SKEDNJU

Izkušnje nas učijo, da je v kmetijstvu nemogoče reči: samo to je dobro in edino zveličavno, vse drugo pa zanič. Čeprav za spravilo krme to še posebej velja, lahko rečemo, da ima siliranje krme v naših podnebnih razmerah veliko bodočnost in je zelo priporočljiv način konzerviranja krme. Inž. Janez Verbič, kmetovalec in agronom ter sodelavec ljubljanskega Kmetijskega inštituta, se že dolga leta ukvarja samo s temi stvarmi. Njegove ugotovitve, ki jih je navezal na raziskave tujih avtorjev, so praktičnim živinorejcem lahko v veliko korist. Medtem ko je bilo doslej znano, da je mlade trave ali detelje zaradi velikega odstotka beljakovin težko silirati, je s primernim uvenjenjem teh dveh krmil možno pridobivati zelo dobro silažo. Če pustimo travo ali deteljo, da izgubi približno tretjino vode, in pri siliranju ne naredimo bistvenih napak, nam bo taka silaža gotovo uspela, posebno, če smo krmo poprej tudi zrezali.

Da je siliranje še uspešnejše, je inštitut preizkusil poseben dodatek z imenom Arbosil, ki se je zelo dobro obnesel.

Posebno za manjše obrate se je zadnje čase zelo uveljavilo dosuševanje sena na skednjih. Z velikimi ventilatorji pihamo mrzel ali tudi topel zrak med ne dovolj posušeno maso, ki se že uskladiščena počasi posuši. V slabem vremenu bi na ta način marsikateri pridelovalec rešil krmo. Ko so na ekonomskem oddelku inštituta preračunali stroške pri različnih načinih spravila krme, so ugotovili, da daje najcenejšo krmno enoto paša, za njo sveža trava, položena v jasli, zatem uvela silaža, dosušeno seno, običajna silaža in kot najdražje ,seno, posušeno na tleh v manj ugodnih vremenskih razmerah. Torej je najdražje v bistvu tisto, kar je navidezno najcenenejše.

KORITASTI SILOSI, FRIGIERI, HARVESTORE...

Kositi je treba mlajšo travo, s siliranjem ali dosuševanjem se postavimo po robu slabemu vremenu; vse to je izvedljivo, vendar odvisno tudi od denarja, za katero rešitev se bomo odločili. Pri nas stoji v družbenih obratih že veliko koritastih silosov, v zasebnih obratih pa tudi betonski stolpi. Zadnji čas so k nam prišli iz Italije frigieri silosi, pri katerih je kisal prekrita s plastično ponjavo, iz Amerike pa najpopolnejši silosi Harvestore, ki so narejeni iz nerjaveče kovine. Strojne tovarne so dale na trg vrsto strojev za manjše in večje obrate, ki omogočajo, da krmo lahko pridobivamo brez vil in grabelj.

Žal pa se je že pokazalo, da so te stvari za manjše kmetijske obrate, kakršne so naše kmetije, še predrage. Izpopolniti bo treba praktične rešitve, da bo delo mehanizirano. Poprej pa je treba začutiti potrebo po pravilnem gospodarjenju na travnatem svetu, po najboljšem načinu spravila krme. Veliko zanimanje za te probleme in parada kmetijskih strojev na posvetovanju v Grobljah sta prikazala, da smo na dobri poti.

Inž. MARJAN LEGAN

D-MARKET v BRŠLINU. V soboto dopoldne so v Bršlinu pri železniški postaji odprli novo DOLENJKINO SAMOPOSTREŽBO, ki ima na zalogi špecerijo in tekstil. V prodajalni je tudi bife. Tako je podjetje dostojno proslavilo 15-letnico obstoja. Bršlinčani pa so dobili tako zelo potrebno sodobno trgovino, za katero so si vztrajno prizadevale vse krajevne organizacije s SZDL na čelu. Pri investiciji 115 milijonov S din sta pomagala tudi NOVOTEKS in ljubljanski TEKSTIL s 27 milijoni posojila. Na sliki: predsednik del. sveta DOLENJKE Ivan Gričar izroča ključ prodajalne poslovodji Jožetu Kramarju (Foto: M. Moškon)

Dotacij iz proračuna še ni

Polovico leta je že za nami, društva in organizacije pa še niso dobile dotacij — Tudi v občinski proračun ne pritekajo dohodki po planu

Polovica leta je za nami, organizacije, društva in krajevne skupnosti v ribniški občini pa niso dobile doslej niti dinarja s proračunom predvidenih dotacij. Predstavniki prizadetih društev, organizacij in krajevnih skupnosti pravijo, da to hromi delo, razen tega pa se boje, da po rebalansu občinskega proračuna, ki ga pričakujejo v drugi polovici leta, ne bodo dobili še tiste malenkostne dotacije, ki jim je odobrena.

Na občini smo zvedeli, da proračunski dohodki dotekajo počasi in zato tudi izdatkov ne morejo plačevati po sprejetem načrtu.

Predvsem niso pobrani davki iz kmetijstva. Vse kaže, da bodo zaposlili izterjevalca davkov.

Tudi dohodki iz gospodarstva pritekajo bolj počasi. Čeprav sta proizvodnja in prodaja večja kot v istem obdobju lani, pa so kupci slabi plačniki in zato tudi podjetja počasneje poravnavajo svoje obveznosti.

Davčna uprava ima še posebno nalogo: da bo bodoča davčna politika pravična. To je tudi v skladu s priporočili letnih konferenc SZDL in zborov volivcev.

Glavna skrb občinske skupščine in njenih organov bo, da bodo zbrali denar oziroma dohodke, ki jih predvideva občinski proračun.

Vendar pa stanje v blagajnah organizacij in društev ni tako kritično, ker jim je ob zaključku lanskega leta ostalo nekaj (nekaterim celo precej) denarja, ki ga zdaj uporabljajo.

V nedeljo so se vsa dolenjska kopališča spremenila v mravljišča kopalcev. Tudi na Krki in Kolpi je bilo vse živo, saj se je voda ogrela že na 20° C. Na Otočcu je bilo več kot 400 osebnih avtomobilov. Na sliki: v Dolenjskih Toplicah so zabeležili rekorden obisk, saj so prodali okoli 2000 vstopnic. (Foto: Mirko Vesel)

PEVCE ŠTIRIH PEVSKIH DRUŠTEV iz najbližje okolice Trsta so v nedeljo popoldne razen priznanj navdušenih poslušalcev nagradili prireditelji prvega srečanja dolenjskih izseljencev tudi z lončenimi majolikami, s slikovito brošuro »SREČANJE NA DOLENJSKEM« in s številko Dolenjskega lista. Stiki so vzpostavljeni — pevski zbor Prosek-Kontovelj, katerega člani so bili tokrat tudi na obisku v Kostanjevici, pa so že obljubili, da bodo peli na eni izmed jesenskih zaključnih prireditev letošnjega kulturnega festivala (Foto: Mirko Vesel)

DEBELI RTIČ IN FAZAN PRIČAKUJETA

dvesto otrok iz novomeške občine

Za letovanje bodo potrebovali 4,5 milijona Sdin

25. junija je iz Novega mesta odpotovalo 25 otrok na počitniško letovanje na Debeli rtič. Njihovo 14-dnevno bivanje bo veljalo 786.000 Sdin. To je bila prva skupina 200 zdravstveno ogroženih in okrevanja potrebnih otrok iz novomeške občine, ki se bodo zvrstili v poletnih mesecih na letovanju ob morju.

Druga skupina, v kateri bo 60 otrok, bo letovala od 30. junija do 17. julija v Fazanu. Tretjo skupino bo sestavljalo 55 otrok in bo na morju od 17. julija do 3. avgusta, v četrti pa bo spet 60 otrok, na letovanju pa bo od 3. do 21. avgusta. Z otroki iz novomeške občine bo odšlo na letovanje tudi 20 otrok iz črnomaljske občine.

Počitniško letovanje otrok iz novomeške občine bo veljalo okoli 4,5 milijona Sdin. V ta namen je občinska skupščina iz proračuna odobrila 2 milijona Sdin, s tem denarjem pa bodo plačali predsem stroške počitniškega okrevanja za 85 otrok, ki so jih izbrale socialno zdravstvene komisije pri krajevnih skupnostih. Sredstva za letovanje drugih otrok bodo zbrali s samoprispevkom občanov. Do 5. junija se je v ta namen že nabralo 1,806.378 Sdin, toda akcija, ki jo je začel občinski odbor RK, še ni končana. Premožnejši starši bodo sami plačali stroške za počitniško okrevanje svojih otrok.

Tovarna zdravil KRKA, tovarna stekla INIS in nekatere druge delovne organizacije so obvestile občinski odbor RK, da bodo plačale stroške za letovanje otrok nekaterih svojih delavcev.

Prisrčen sprejem in čudovit pevski koncert

V Črnomlju in Kočevju so prisrčno sprejeli Pittsburški slovenski oktet.

V soboto, 24. junija, so člane slovenskega okteta iz Pittsburgha v Črnomlju zelo lepo sprejeli. Dobrodošlico so gostom izrekli predsednik občinske skupščinske konference SZD inž. Rado Dvoršak, predsednik občinske skupščine Anton Dvojmoč in drugi, dekleta v narodnih nošah pa so rojakom iz Amerike pripela nageljne.

Pevci so si ogledali Črnomelj in Župančičev muzej na Vinici, kjer jim je zaplesala tudi tamkajšnja folklorna skupina ob spremljavi tamburašev.

Zvečer je bil koncert v črnomaljskem prosvetnem domu. V dvorani je bilo okoli 400 poslušalcev, ki jih je petje nastopajočih zelo navdušilo. Poslušalcem je bila posebno všeč »Katrena« s solistom Johnom Umekom in skladbe, ki jih je na harmoniki zaigral Jacob Derling. Ob koncu programa se je za prisrčen sprejem zahvalil umetniški vodja ansambla John Fabec. Umetniški vodja okteta je Frenk Bahor, čigar starši so doma z Belčjega vrha.

Naslednji dan je Pittsburški slovenski oktet gostoval v Kočevju. Pri spomeniku na trgu je goste pozdravil predsednik občinske konference SZDL Nace Karničnik, mladinci so jim spet pripeli šopke domačih rož, harmonikarji glasbene šole pa so jim zaigrali nekaj skladb. Popoldne je pred Hotelom Pugled nastopila folklorna skupina iz Predgrada, zvečer ob 19. uri pa je domačinom slovenski oktet priredil koncert v Šeškovem domu.

Z izrednim umetniškim posluhom za slovensko pesem so nam rojaki iz Pittsburgha, ki živijo daleč od stare domovine, na svoji turneji pričarali doživetje, ki ga zlepa ne bomo pozabili!

V znak prisrčne dobrodošlice so dragim gostom, članom pittsburškega okteta, ob prihodu v Kočevje pripeli pionirji in pionirke rdeče nageljne Foto: J. Prime)

Oglašujte v DL!

V Metliki se sestanejo dolenjski počitničarji

Prvega julija bo v Metliki srečanje članov Počitniške zveze iz občin Metlika, Črnomelj, Novo mesto in Trebnje. V soboto popoldne bo ob 17. uri zborovanje mladih pred spomenikom na trgu, nakar si bodo počitničarji ogledali Belokranjski muzej in turistično točko Veselico, zvečer pa bo v prostorih tovarne BETRI ples s kulturnim programom. Igral bo jazz orkester garnizona Črnomelj. Gostje bodo lahko po želji prenočili v Metliki, kjer jim bodo organizatorji srečanja preskrbeli šotore za taborenje.

Pesem tržaških Slovencev ob Krki

Prvo srečanje dolenjskih izseljencev je za nami. Pobuda občinskih konferenc Socialistične zveze iz občin Brežice, Črnomelj, Krško, Metlika, Novo mesto, Sevnica in Trebnje ter Dolenjskega kulturnega festivala iz Kostanjevice na Krki za poletni praznik rojakov iz zamejstva je v soboto in nedeljo potrdila, da z dobro organizacijo prireditev širša Dolenjska tako srečanje lahko uresniči in da prireditev zlahka preraste v tradicionalno in nadvse prijetno doživetje. Prvi uspehi s tokratnega srečanja spodbujajo, saj je bilo sobotno in nedeljsko slavje v Kostanjevici hkrati tudi lep prispevek k razvoju turizma na našem območju.

Kostanjevica je prisrčno in toplo, kakorkakor to znajo in radi naredijo njeni prebivalci, že v soboto pozdravila v svoji sredi mnogo gostov, med katerimi so bili najštevilnejši pevci iz tržaške okolice. Mesto je bilo v zastavah, zvečer pa je pred Domom kulture znova zagorel tudi ogenj Dolenjskega kulturnega festivala v pozdrav rojakom in domačinom, ki so prihiteli na prvo srečanje dolenjskih izseljencev.

Okoli 2500 ljudi se je do mraka zbralo na grajskem dvorišču, kjer so v soboto zvečer Celjani zaigrali CELJSKE GROFE. Drama iz življenja srednjeveških fevdalcev, katerim so tlačanili naši predniki, je z vso pestro zgodovinsko širino dela pisatelja Bratka Krefta pritegnila navdušene gledalce, da so mnogim prizorom ploskali kar sredi scene. Pisateljeva ideja v delu, odlična igra članov SLG iz Celja in prizadevno sodelovanje gledalcev — vse se je ujelo v razumevanju dobe in časa, ki nam ga prinašajo Kreftovi Celjski grofje v močni režiji Branka Gombača ter skupine najboljših igralcev Slovenskega ljudskega gledališča. Kvalitetno podane drame so bili iskreno veseli vsi, ki so ta večer obiskali Kostanjevico.

Prekrasna poletna nedelja je mestu na Krki z množico gostov od blizu in daleč dajala nevsakdanjo podobo. Gorjupova galerija v šoli, Forma viva na prostem, Bergova in Jaindlova razstava v Lamutovem razstavišču — skratka, vsa kostanjeviška razstavišča so bila polna obiskovalcev. Obnavljanje stare cerkve na samostanskem dvorišču, ki je bila tokrat odprta za obiske, je prav tako pritegnilo mnoge goste, da so si ogledali ta biser zgodnje gotike na naših tleh. Nič koliko pojasnjevanj in pomenkov je bilo povsod, vsi pa so bili enotni v oceni, da ima Kostanjevica s tako razgibanim kulturnim življenjem ter naravnimi lepotami lepo turistično bodočnost.

Popoldanske prireditve je začela godba na pihala iz Trbovelj s kvalitetnim promenadnim koncertom na grajskem dvorišču. Tu se je do četrte ure zbralo nekaj nad 2500 ljudi; med njimi so bili mnogi rojaki iz zamejstva, gostje iz Ljubljane, Zagreba, Karlovca in iz sosednih dolenjskih ter belokranjskih občin. Najprej jih je pozdravil v imenu prirediteljev Peter Markovič, za njim pa je govoril Stane Nunčič, predsednik ObS Krško. Vsem rojakom je zaželel toplo dobrodošlico in hkrati izrekel upanje, da bodo taka srečanja v vseh pomembnejših krajih Dolenjske in Bele krajine počasi prerasla v tradicionalne praznike izseljencev.

Nato smo zavzeti prisluhnili prelepi slovenski pesmi s Tržaškega: domače in umetne pesmi so peli pevski zbor »Valentin Vodnik« iz Doline pod vod-

V ČASU SKRBI ZA RAST POSEVKOV

Vel. Gaber: požgalo je krompirjevko

V Velikem Gabru je pred nekaj dnevi verjetno nepravilno uporabljeno škropivo proti krompirjevi plesni požgalo več krompirjevih njiv — Navodila o uporabi je treba strogo spoštovati — Kmetijski inšpektorji se pritožujejo zaradi koloradskega hrošča

Toplo in vlažno vreme, kakršno je bilo v juniju, je pravi raj za rastlinske bolezni in škodljivce. Na krompirju se ob koncu junija ali v začetku julija pojavi najbolj nevarna krompirjeva bolezen — krompirjeva plesen ali fitoftora. Ta bolezen je take narave, da je ob pojavu prvih okužb, ki jih spoznamo po rjavih puhastih pegah, že skrajni čas za škropljenje.

Nekateri kmetovalci iz Velikega Gabra so po napovedih antifitoftorne službe pred kratkim škropili z duterjem, novejšim in zelo uspešnim sredstvom. Toda kmalu so ugotovili na robovih listov ožig, ki ga je povzročilo škropivo. Preiskava je pokazala, da so uporabljali predpisane količine škropiva na hektar. Kmetijski inštitut je na vprašanje takoj odgovoril, da tolikšne količine gotovo ne morejo požgati listja. Ostal je sum, da so večje količine tekočega pantakana, ki so ga kmetje vmešali v duter za istočasen boj proti koloradarju, povzročile nesrečo. Takoj je bil tudi zastavljen poizkus, ki naj bi pokazal, če je ta trditev utemeljena.

Ko opozarjamo na skrbno ravnanje in upoštevanje navodil, je treba tudi povedati, da krompirjeve plesni ob deževnem vremenu često sploh ni videti na krompirjevki. Dež je trose bolezni spral do gomoljev, ki bodo v skladišču močno gnili. Krompirjeva plesen je karantenska bolezen, njeno zatiranje pa obvezno. Preizkušeni škropivi, ki ju je mogoče dobiti v vsaki trgovini, sta bakreno apno in cuprablau.

Še nekaj besed o koloradskem hrošču. Kmetijski inšpektorji se pritožujejo, da ljudje premalo opazujejo razvoj hrošča. Ponekod so njive kar rdeče od njegovih ličink, lastniki krompirja pa še vedno ne škropijo. Zamuditi je treba samo nekaj dni, in škoda je že velika. Prav te dni je na poljih največ ličink vseh razvojnih stopenj, zato je škropljenje najbolj učinkovito. Po izkušnji iz lanskega leta se je treba izogibati uporabi lindana, ker so se škodljivci nanj že navadili. Ljudje zelo hvalijo novejši preparat sevin, ki vidno in takoj učinkuje. Na voljo ga imajo v vseh prodajalnah z zaščitnimi sredstvi, škropljenje z njim pa ni dražje kot z drugimi pripravki.

Inž. M. L.

PROIZVODNJA »ISKRE« V NOVIH POGOJIH

Tržišče je zakon, ki zahteva svoje

Ko se izdelek ne prodaja več dobro, se je treba takoj odločiti za novega, boljšega — Posodobljenje notranjega transporta v jugoslovanski proizvodnji odpira ISKRI novo tržišče — Veliki materialni stroški in pocenitev proizvodnje

V ISKRINI tovarni usmernikov v Novem mestu je zaposlenih 116 delavcev. Po planu bi jih moralo biti letos 120, toda kot povedo sami, bi bilo kar prav, če bi jih bilo namesto 116 samo 106.

Lani so s prodajo ustvarili 1 milijardo 132 milijonov Sdin prometa. Približno enak plan so nameravali sprejeti tudi letos, pa jim ga je prodajna služba ISKRE znižala. Z njo so lahko letos podpisali pogodbo za prodajo izdelkov le v vrednosti 1 milijarde 35 milijonov Sdin. Precej usmerniških naprav, ki jih izdeluje novomeška tovarna, je namreč na zalogi, neprodanih.

Do zdaj jim je prodajna služba dostavila za 937 milijonov Sdin naročil in jim obljublja, da bo svojo pogodbeno obveznost glede prodaje v celoti izpolnila. V novomeški tovarni usmernikov upajo, da bo tako, malo pa so le v strahu, da ne bo šlo gladko, ker poznajo stanje na tržišču.

Zaradi vedno večjega pomanjkanja denarja podjetja ne kupujejo več raznih izdelkov in opreme tako brez premisleka kot včasih. Prodaja se prav zato ustavlja. Iz tega pa se poraja v novomeški tovarni usmernikov več problemov.

Ko se začno neprodani izdelki kopičiti, se začno težave z obratnimi sredstvi. Centralne službe ISKRE, med njimi tudi prodajna, so ostale lani po razcepu, do katerega je v združenju podjetja prišlo, brez kreditov, ker so imele denar samo tovarne. Zato so se dogovorili, da bodo tovarne kreditirale prodanji službi svoje izdelke 60 dni. To je nekaj časa zadoščalo, zdaj pa je rok kreditiranja že 90 dni. To seveda veže obratna sredstva in novomeška tovarna usmernikov ima v maju za 300 milijonov Sdin dolžnikov in za 100 milijonov Sdin upnikov.

S posredovanjem prodajne službe (PSO-prodajno servisna organizacija) prodajajo samo končne izdelke. V okviru posebnih pogodb, ki jih sklepa novomeška tovarna z drugimi ISKRINIMI tovarnami, pa dobavlja letem razne sestavne dele in polizdelke. Razen tega jih ISKRINA nabavna organizacija oskrbuje z vsemi surovinami z domačega in tujega tržišča.

Drugi problem, še boljše, naloga je: prilagoditi se tržišču in njegovim zahtevam. Povpraševanje po kino, telefonskih in galvanskih usmernikih se zmanjšuje, prav tako po usmernikih za elektrokare. V bodoče bo zato treba upoštevati dejstvo, da se bo jugoslovanska proizvodnja morala posvetiti posodobljenju v notranjem transportu.

Tretja naloga, ki jih čaka, pa je znižanje lastne cene izdelkov in pocenitev proizvodnje. Materialni stroški obsegajo kar 61 odst. vseh stroškov in tu se še skrivajo velike rezerve. Uporaba sodobnih materialov in sodobnih sestavnih delov ob nezmanjšani kvaliteti je pot, ki vodi k temu. Domači ISKRINI racionalizatorji so tudi v novomeški tovarni že veliko prispevali za to.

Druga številka STIZIC

Ob koncu šolskega leta je izšla na novomeški gimnaziji druga številka Stezic, glasila novomeških srednješolcev. Če pogledamo preteklo leto, vidimo, da so Stezice kar redno izhajale. Stezičarji so povedali, da je letos na srednjih šolah zelo malo dijakov, ki so pisali, kar pa jih je so z gimnazije. Kljub temu so Stezice kar pestre. Komelj je s svojima portretoma Marjana Kozine in letošnjega nagrajenca ljubljanskega mestnega sveta dramatika Ivana Mraka številko zelo popestril. Razen proze vsebujejo Stezice tudi nekaj pesmi.

P. J.

Slovenščina za Slovence

Na vratih trafike in nekaterih trgovin sem prebral: »Delavni čas od... do...« Zbodel me je tisti »delavni«, ko bi moralo po vseh pravilih pisati »delovni«. Ločiti je namreč treba med pridevnikom »delaven« in »deloven«, kar marsikomu dela težave. Npr.: Slovenci so **delavni** (pridni, marljivi) ljudje. Oblast je v rokah **delovnega** ljudstva (ljudstva, ki dela). Ponekod v **delovnem** času niso **delavni** (v času, določenem za delo, niso marljivi). Dvomim, da bi bil čas v trgovinah marljiv, priden, kakor ponekod piše na vratih!

Mnogokrat tudi slišimo ali beremo, da je neka stvar **rudeča ali rujava**, kar je seveda napak (pravilno rdeča, rjava, toda **rumena!**). Predvsem ženskam dela težave tudi ženski in srednji spol pridevnika **bolan** in tako slišimo: »Nisem mogla priti, sem bila **bolana**.« Pravilno: bolan, bolna, bolno.

Tudi ne moremo reči, da se je nekomu iztekla **vajeniška** doba, temveč le **vajenska** doba po **trudapolnem** (pravilno utrudljivem, truda polnem) učenju. Napačen je tudi pridevnik **dosloven** (dobeseden), novi župan pa tudi ni mogel biti **enoglasno** izvoljen (prav soglasno).

Prav boleče so nekatere skovanke, npr.: »mesoizdelki«, »mlekopromet«, v Ljubljani je še vedno podjetje »Trgohlad«, pa tudi neko podjetje »Bocaprom« je nekoč (ali pa še?) strašilo po Ljubljani. Besede nas kar zbodejo v uho, čudno le, da niso tudi tistega, ki jih je skoval. Nič boljše niso niti »avtocesta« (prav avtomobilska cesta) kinodvorana (kino dvorana), avtoolje (olje za avto). Samo koristili bomo jeziku, če se bomo izognili naslednjim izrazom, ki so žal še zelo pogosti: prisotnost duha (prisebnost), svrha (namen), usluga (storitev), višek (presežek), kronična bolezen mnogih govornikov in pišočih pa je »rakrana«. Nenehno moramo poslušati, da je ta in ta stvar »rakrana« našega gospodarstva, šolstva, zdravstva itd. Pravilno: rakova rana, huda, velika ali nevarna rana!

F. G.

OH ZDAJ GREMO, NAZAJ SE PRIDEMO... Čeprav zdaj, ko so šoli komaj pokazali hrbet, še ne mislijo dosti na povratek, jih bo v jeseni precej spet prestopilo šolski prag. Od 941 učencev na osnovni šoli Martina Kotarja v Šentjerneju (na sliki) jih je zdelalo 768 ali 81,61 odst. padlo je 141 učencev, 22 jih ni bilo ocenjenih, ker niso hoteli hoditi v šolo do konca leta (čeprav so se morali starši zagovarjati pri sodniku za prekrške in plačati kazen), 10 pa jih je prijavljenih za popravni izpit (Foto: P. Miklič)

Delegacijo Arcevie bodo sprejeli

Na zadnji seji občinske skupščine Ribnica so razpravljali tudi o obisku občinske delegacije v Arcevii. Zaradi utrjevanja medsebojnih prijateljskih vezi so povabili v Ribnico 4-člansko delegacijo Arcevie, ki bo prišla na obisk avgusta letos. Skupščina je izvolila 8-člansko skupino, ki bo italijanske goste spremljala med obiskom. V tej skupini so: Franc Trdan, Bogo Abrahamsberg, Evgen Ivanc, inž. Pavel Trdan, Stane Nosan, Janez Picek, Andrej Klemenc, Ančka Pakiž in Milena Borovec.

Dve novi trgovini

Svet za družbeni plan in finance občinske skupščine Kočevje je predlagal skupščini, naj za 10 milijonov Sdin proda Trgoprometu del stavbe v Kočevju na Ljubljanski cesti 17. Trgopromet namerava v teh prostorih urediti dve prodajalni: večjo za pohištvo in manjšo za sadje in zelenjavo. Novi trgovini bosta predvidoma odprti šele prihodnje leto.

stvom prof. Ignaca Ota, PD »France Prešeren« iz Boljunca, ki ga vodi Drago Žerjal, PD »Slovenec« iz Boršta pod taktirko prof. Svetka Grgiča in zbor iz Padriča pri Trstu. Čudovito so odmevali med grajskimi arkadami zvoki naše pesmi in vžigali srca! Videli in slišali smo, kaj pomeni lepa pesem zlasti vsem rojakom v tujini: z njo in ob njej so živeli in vztrajali v najtežjih okoliščinah — z njo in zaradi nje so ostali to, kar so še danes: zvesti in zavedni Slovenci! Ko so združeni pevski zbori zapeli pesem XIV. devizije in novo verzijo U. Vrabčeve ZDRAVICE, je množica navdušenih poslušalcev kar med izvajanjem pritegnila pevcem s ploskanjem in vzkliki! Tudi tu so prednjačili Tržačani in rojaki iz okolice Trsta, ki niso tajili svojega navdušenja nad lepoto pesmi naše borbe in idej velikega Prešerna!

Z izmenjavo daril, spominskih slik in toplih besedi je bilo nedeljsko srečanje zaključeno. Izzvenelo je v toplo željo, da naj do takih obiskov še prihaja, nam pa se ob njem utrinja tole spoznanje: prihodnje leto bo za še boljši obisk in še temeljitejše seznanjanje rojakov potrebno vsaj nekaj mesecev več pripravljalnega dela. Še širše — in zlasti zgodnejša — propaganda za bodoče srečanje dolenjskih rojakov naj privabi med nas mnoge, ki tokrat niso pravočasno zvedeli za prireditve. Morda bo tudi prav, da se praznik dolenjskih izseljencev pomakne na konec julija ali v prve dni avgusta, ko bo v domačih krajih veliko več izseljencev, kot jih je bilo tokrat. Dragocene izkušnje organizatorjev prvega takega srečanja pa so porok, da bodo naslednje prireditve lahko samo še boljše!

Tg.

MED IGRALCI IZ CELJA, ki so nas v soboto zvečer na grajskem dvorišču v Kostanjevici na Krki presenetili s Kreftovo dramo CELJSKI GROFJE, sta z močno in dognano igro izstopala tudi pater Gregor (Branko Grubar) in Pravdač (Andrej Nahtigal) — Foto: Viktor Berk

„Ko se je zdanilo, so vžgali po nas"

Borka Kozjanskega odreda Anka Cerjak-Brinovec iz Brezine se spominja boja pri Jelšah, v katerem je padlo 23 partizanov

Ko danes podoživljam tragiko boja v Jelšah pod Bohorjem, posvečam spomine padlim soborcem in sestri Reziki. V pomladnem jutru 24. marca 1944 je omahnilo v smrt 23 borcev, med njimi tudi Rezika.

S sestro sva maja 1942 pobegnili iz Šlezije, kamor so Nemci preselili našo družino. V domačem kraju sva takoj navezali stike z zaupniki Osvobodilne fronte. Živeli sva

v Pišecah in pogosto nama je sledil gestapo. Februarja 1944 sva se priključili partizanom na Kozjanskem.

Naša četa se je 22. marca ustavila v zaselku Jelše pod vrhom Oslice, kjer smo prenočevali pri bratrancih Šoštaričih. To sta dve kmetiji s številnimi gospodarskimi poslopji, stisnjenimi v kotlino med hribi. Tu smo ostali še naslednjo noč, in to je bilo za nas usodno. Mimo zaselka je speljana pot od Zagorja proti Senovemu. Nekdo, ki je šel tam mimo, nas je verjetno prijavil policiji na Senovem. Sovražniki so nas obkolili in mirno čakali jutra. Zasedli so ugodne položaje in pod njimi sta se kot na dlani razkrivali obe kmetiji z vsemi pomožnimi poslopji.

Ko se je zdanilo, je počil prvi strel. Bilo je okrog šestih in naš stražar je obležal mrtev. Spoznali smo, da smo obkoljeni. Morali smo misliti na umik. Zašli smo v veliko zagato in najteže je bilo to, da smo bili zraven novinci brez izkušenj o partizanskem bojevanju. Tudi orožja nismo poznali.

Nemci so silovito napadli, nastala je zmeda. Pod vodstvom komisarja Cirila in komandanta Jerina smo tekli na položaje. Pri umikanju borci niso dovolj upoštevali povelj in navodil, ampak so se skušali reševati po poti mimo vaškega studenca, od tam pa v hrib. Ta pot pa je bila za sovražni ogenj najboljša tarča. Največ borcev je padlo prav na begu proti Studencu. Rešili so se le tisti, ki so se umikali levo po jarku navzdol. Umik je nekoliko kril Miha Kostrevc, ki se je prebil v hrib in od tam pogumno streljal po Nemcih.

Ogenj z nasprotnega hriba pa je bil prehud in pokosil je 23 naših borcev. Nekaj je bilo ranjenih, nekaj ujetih. V tem boju je bila hudo ranjena tudi moja sestra Rezika. Nekaj časa je še bežala. Z Miro Pungerčičevo, Marjanom Jerinom in Mihom Kostrevcem smo jo odpeljali globlje v gozd. V Glažuti nam je umrla in niti vode ji nismo mogli ponuditi v zadnjih trenutkih.

Kolikor nas je ostalo živih, smo krenili mimo zased proti Bohorju. Skoraj tri dni smo bili brez hrane, prezebli in mogli. Neka kmetica je zvedela za nas in nam prinesla jedi. Prišli so tudi pripadniki VDV in nas povezali s prvo četo.

Biti sam je teže kot karkoli

Martina Petrič iz Novega mesta: — To se je zgodilo v začetku 1944. Takrat sem bila okrožna sekretarka SFŽ. Skupaj s Poldetom Mačkom, takratnim sekretarjem Okrožnega komiteja KP, sva morala organizirati sestanek v mokronoškem rajonu. Ta je bil takrat na Debencu.

Sestanek se je zavlekel pozno v noč. Drugi dan zjutraj smo se pogovorili še nekatere stvari. Zunaj je bila gosta megla. Mene je obhajala slutnja, da se nekaj pripravlja. Silila sem Poldeta Mačka naj pohiti, da bi čimprej odrinila nazaj na okrožje. Ko sva končno le odšla iz hiše, v kateri je bil rajon, in se v megli oddaljila komaj kakšnih 200 metrov, je že zaropotalo. Belogardisti iz Tržišča so napadli rajon. V spopadu je, kot sva zvedela pozneje, padel sekretar rajona Nace Brzin. Sovražni rafal ga je pokosil na vratih hiše.

S Poldetom sva se najprej pritajila, nato pa sva se začela skozi meglo in tišino, ki so jo prekinjali streli in rafali, vračati proti Sadinji vasi. Vso pot nazaj do čolna, s katerim sva se pri Straži prepeljala čez Krko, nisva srečala žive duše. Megla je zagrinjala pokrajino še naprej in v zraku je bilo nekaj morečega. Te poti, polne pričakovanja strelov iz zasede, pričakovanja sovražnih postav, ki se bodo kar naenkrat izluščile iz megle, ne bom nikoli pozabila. Tako grozotne občutke mi je najbrž vzbujalo dejstvo, da vso pot nisva srečala nobenega partizana, nobenega obveščevalca, skratka žive duše ne! V partizanih pa je bilo tako, da si tudi v najhujši ofenzivi in hajki vedno kje našel koga od svojih, se z njim pogovoril, zvedel kaj o sovražnikovih premikih in odšel naprej. Na tej poti pa mi je manjkalo prav tega!

Utrinki iz spominov aktivista

Na Kozjansko sem prišel 1942. leta s Francem Goršetom, Jernejem Štefančičem in Vinkom Arhom. Naša skupina se je povezala s političnimi delavci na tem območju in še posebej z Modrasovo četo. Vzpostaviti smo morali dvoje kurirskih zvez z Zagrebom. Prva je potekala preko Klanjca, druga preko Dobove. Kurir za zvezo Klanjec je bil najprej Franc Gorše, nato Janez Rožman, Tonček Lah-Zmago in še Alojz Večko. Prva kurirja za zvezo preko Dobove sta bila Jože Zorko in Andrej Černoš, od jeseni 1942 pa Ivan Zorko-Stane.

Pretekli so komaj štirje dnevi, ko se je naša skupina povezala z aktivistom Slavom Rožancem in Ivanom Rožmanom, čez mesec dni s Svetozarjem Čapordo in Tončko Čečevo, z njunim posredovanjem pa s članoma pokrajinskega komiteja za Štajersko, Sergejem Kraigherjem in Martinom Šnajderjem.

Na Kozjanskem sva od aktivistov iz Zagreba ostala le midva z Rožancem. Gorše se 1943 ni več vrnil iz Zagreba, Štefančič je padel v roke gestapu, Rožman pa je zbolel in s pomočjo znancev smo ga poslali na zdravljenje v

JOZE PRESKAR

Gradec. Ker pa je po poti tako zavzeto propagiral NOB, ga je nekdo izdal, nakar so ga aretirali in ustrelili. Tovariš Arh se je vrnil v Zagreb in se nato priključil partizanom v Bosni.

Svetozar Čaporda in jaz sva dobila v obdelavo obširen teren. Segal je od Dobove, Šempetra, Podsrede in Rajhenburga do Krškega. Pavle Baloh in Tončka Čečeva sta delala na območju med Senovim in Zidanim mostom. Po napotkih tukajšnjih političnih delavcev in OF iz Zagreba smo prizadevno iskali stike s člani Partije in vsemi naprednimi ljudmi, zavedajoč se, da nobena partizanska enota ne bo mogla obstati brez podpore prebivalstva.

Namesto hrane krogle v pozdrav

Slavko Felicijan, upokojenec iz Ribnice, rad slika kot amater. Ukvarja se z akvareli, z oljem in tempera barvami. Najbolj so mu pri srcu pokrajinski motivi, pa tudi od portretov ne beži. Zdaj, ko je upokojen, se veliko laže posveča slikanju. Slavko je opisal iz svojih partizanskih spominov naslednji dogodek, ki ga je doživel nad Kočevsko Gotenico.

— Bilo je sredi nemške ofenzive, novembra 1943. Med partizani in Nemci so se bili hudi boji. Jaz sem bil borec v IX. brigadi. Ker nismo imeli hrane, sem bil s še dvema tovarišema določen, da jo priskrbimo. S seboj smo vzeli mulo. Prišli smo do hrane in jo nakladali na mulo. Takrat je iznenada zasikala v noč nemška raketa in nas osvetlila pri delu. Strojnični rafal je enega izmed nas — bil je to Rus — prerešetal, da je bil na mestu mrtev. Tudi naša uboga mula je ni odnesla nič bolje; pod točo krogel se je sesedla. Jaz sem planil v hitrih skokih na eno stran, tovariš, ki je še ostal živ, pa na drugo stran. Za tega fanta še danes ne vem, če je ostal živ ali ne. Vso noč sem nato taval po gozdovih, ob svitu drugega dne pa sem srečal znanega partizanskega komandanta Dakija. Bil je sam s konjem. Tudi on je bil zelo lačen. Po sreči sva našla dva surova krompirja in ju pojedla kot najboljšo slaščico, saj oba že nekaj dni nisva imela nič v ustih.

Ko sva takole tavala po gozdu in iskala naše, sva opazovala nemške svetlobne signale, s katerimi so se njihove vojaške enote sporazumevale. Kot telegrafist sem nekatere njihove pogovore razbral in z Dakijem sva se zelo smejala, ko sem mu povedal, da neka nemška vojaška enota pravkar s svetlobnimi signali obvešča druge enote, da se ji je poročilo ubiti partizanskega komandanta Dakija. Prav ta Daki je stal ob meni živ in zdrav in oba sva se, čeprav lačna, iz srca smejala . . .

— r

„Hiša je bila obdana z žico"

V Podzemlju živi Alojz Skala, eden prvih aktivistov iz leta 1941. Priklicali smo ga od dela pod kozolcem, nato pa je obujal spomine na začetek aktivističnega dela, ki je bil zanj še posebno nevaren:

— Kakih 20 m od hiše so imeli Italijani v šoli močno postojanko, zato je bila tudi naša domačija krog in krog obdana z bodečo žico. Prek nje nismo smeli in če smo hoteli po vodo, smo morali prositi. Bil sem terenski obveščevalec in sem moral priti med ljudi ter hoditi na sestanke, kjer smo dobivali literaturo. Ni mi preostalo drugega, kot da sem se ponoči spuščal čez leseni balkon in bodečo žico ter previdno smuknil v vas. Zmeraj sem bil v hudi nevarnosti, da me ne bi videli Italijani, ki so vso noč stražili tik našega dvorišča. Če bi samo malo zaropotala kaka deska na lesenem balkonu, bi me imeli. Nevarnost je bila toliko večja, ker so name še posebej pazili. Bil sem sumljiv, ker nisem hotel pozdravljati po njihovo, razen tega me je nekdo zatožil.

Dolgo sem delal v takih razmerah. Kasneje je prišlo do tega, da bi moral v hosti sekati les za Italijane. Tega nisem hotel, zato sem šel v Črnomelj k dr. Šobarju, da mi je izdal zdravniško spričevalo, s katerim sem se izkazal nesposobnega za težko delo. Toda ko sem se vračal iz

mesta, so me čakali, aretirali in odpeljali v ječo v črnomaljskem gradu. Osem dni me niso zaslišali, medtem pa je žena hodila zame prosit. Vsakič je prinesla nekaj slivovke, jajc in klobas. Ker niso pri meni našli nič sumljivega materiala, so se otajali. Tudi tisti, ki me je zatožil, je umaknil svojo izjavo, ko so mu naši zagrozili. Tako so me izpustili, jeseni 1943 pa je zelencem tako odklenkalo.«

„Noči pri Lukovdolu ne bom pozabil!"

»Še zdaj se večkrat spomnim na leto 1945. Bil sem že na pragu svobode, ko sem bil določen za vodjo patrole, ki je imela nalogo vso noč

varovati brigado, oddaljeno le kakih 200 metrov od ustašev pri Lukovdolu. Borci so utrujeni pospali, mi pa smo morali neslišno hoditi okoli položaja ter napeto opazovati, da se sovražnik ne bi prikradel do nas.

Živce smo imeli do skrajnosti napete, ko smo ure in ure zrli v temo ter vsak hip pričakovali, da bo na nas kaj skočilo. Kljub temu da tisto noč ni padel noben strel, se mi je zdela najbolj napeta v vsej moji partizanski dobi.«

Tudi Anton Šobar iz Kloštra pri Gradcu, ki je opisal ta dogodek, je eden tistih, ki so že leta 1941 začeli sodelovati v osvobodilnem gibanju. Najprej je bil aktivist in rajonski odbornik, leta 1943 pa je postal aktiven borec 15. brigade. Kasneje je kot kolar delal v delavnicah VII. korpusa, vendar so morali tudi obrtniki-borci sodelovati na pohodih. Večkrat je pokalo, nevarnosti ni nikdar manjkalo, toda noči pri Lukovdolu Anton Šobar ne bo pozabil.

„85 Italijanov je prišlo pome"

Tistega dne je Matija Beršič, doma iz Štrekljevca, kosil že drugo parcelo pri Stranski vasi. S ceste smo klicali, naj pride bliže, a je kosilnica preveč ropotala, da bi nas slišal. Hribček in dol sta bila vmes, pa sva se le našla. Obrisal si je zagorelo in znojno čelo, nato pa sva se kar na travniku pogovorila.

»Z Jožetom Mihelčičem sem se sestajal že od leta 1939 dalje, za OF pa sem začel delati med prvimi 1941. Na področju Vrtače sem prevzel najprej terensko delo, potem sem bil zaščitnik. Do jeseni 1942 so se pri meni vsak dan oglašali partizani. Nekateri so vedeli za moje delo, zato me je soseda izdala in 27. septembra 1942 je 85 Italijanov obkolilo mojo hišo. Tistega dne me je bolel zob, zato sem spal v hiši, sicer me ne bi dobili. Ko sem

odprl, so kar planili vame in spraševali, če sem zaščitnik. Rekel sem, da nisem, a so me vseeno zvezali. Zvezanega so me gnali v Semič, me vso noč zasliševali in tepli, da bi povedal, kdo je zahajal k meni. Vzdržal sem, tako da od mene niso nič zvedeli. Iz Semiča so me vlekli v Dol. Toplice, me dva dni pustili brez hrane, nato so me odpeljali v ljubljansko belgijsko kasarno, od tam pa v internacijo na Rab.

Po kapitulaciji Italije sem se javil v Rabsko brigado, ko pa je bila razformirana, sem šel domov — k cankarjevcem, kjer sem ostal vse do julija 1946. V vojski sem delal večinoma kot sekretar KP v četi, nato v bataljonu in na koncu v štabu brigade.«

Samov poslednji miting

Živega niso dobili — »Mrtvi so pozabljeni, pa tudi o živih nič ne slišim«

— V nočeh, ko ne morem spati, se mi začne kar sam od sebe pred očmi predvajati film izpred 25 let, ki sem mu dal naslov »Poslednji miting«.

Tisti miting smo imeli leta 1942 tik pred roško ofenzivo v Grintovcu pri Starem logu, se je spominjal France Ožbolt iz Kočevja.

— Samo Nahtigal iz Ljubljane, takratni organizacijski sekretar pri kočevskem okrožju, majhen, slaboten in bolehen, je na mitingu govoril tako ognjevito, da sem se čudil, od kod jemlje moč.

Ivan Rob je recitiral dve svoji zbadljivi pesmi: »Teta Špela rjuho pralа« in »Na deželi pri Ljubljani« ter več borbenih Borovih.

Na mitingu so nastopili še: učitelj Trobiž, Vojteh Nemec, Savinjčan, Janez Kardelj, črnolasa mladinka Dragica, osemnajstletna blondinka Zdenka, Seka iz Hrvatske in jaz.

Za mnoge nastopajoče je bil to zadnji miting. Pogosto se ga spominjam verjetno zato, ker me boli, da so mrtvi junaki pozabljeni, pa tudi o preživelih doslej še nisem ničesar slišal.

Med prvimi je izgubil življenje Samo. Prav med ofenzivo ga je prišla obiskat žena iz Ljubljane. O njej in hčerki mi je pogosto pripovedoval. Zelo rad ju je imel, kakor je imel rad svobodo, pravico, enkost, bratstvo, partijo...

Z ženo in Seko se je pred Italijani umikal iz Starega loga pri Novem Bregu. V neki dolinici so Italijani vse tri obkolili. Samo je bil prepričan, da se ne bodo rešili, živ pa ni hotel priti sovražnikom v roke. Predlagal je ženi in Seki, da bi vse tri ustrelili. Pristali sta. Seko je le težko ranil ženo, in sebe pa je smrtno zadel. Težko ranjeno Seko so kasneje našli partizani in je ozdravela.

Italijani so v tej ofenzivi ujeli in ustrelili Ivana Roba in Kardeljevega Janeza. Septembra pa so v goreči hiši v Pokštajnu pri Mozlju ujeli tudi Savinjčana, ki je po Samovi smrti prevzel njegovo funkcijo organizacijskega sekretarja okrožja, ga mučili in nato ustrelili.

O vseh ostalih udeležencih »Poslednjega mitinga«, ki so morda še živi, ne vem ničesar. Rad bi kaj zvedel o njih in se tudi srečal z njimi. Slišal sem le, da živi Savinjčanova mama — njegovega pravega priimka in imena nisem nikoli zvedel — pozabljena v neki podstrešni kamri v Laškem.

Za mir smo, in ne za vojno!

Ogorčeni smo, ko poslušamo vsak dan po radiu ali beremo v časopisih vesti o vojni. Zakaj je potrebna vojna, mar ne bi bilo lepše živeti v miru? Ne želimo doživeti tega, kar so morali naši starši, ko so bili mladi, kot smo danes mi! Sočustvujemo s prizadetimi družinami, z materami, zlasti pa z otroki, ki so izgubili dom, ki so lačni in trpijo grozote vojne.

Želimo, da bi bila ta vojna končana, toda konča naj se pravično! To je želja nas, mladih ljudi, ki imamo pred seboj še veliko nalog in jih želimo uresničiti pod vodstvom našega ljubljenega tovariša Tita!

MLADINSKI AKTIV
TRŠKA GORA

Italijanom odpeljali živino

Živina, krompir in žito za partizane z italijanskega posestva »Emona«

Leopold Grebenc iz Mozlja, ki je bil že 1941 in 1942 član krajevnega in rajonskega odbora, je povedal:

— Naloga nas odbornikov je bila, da smo pridobivali ljudi, ki bi pomagali partizanom. Razen tega smo partizane tudi oskrbovali z živežem. Na njivah italijanskega posestva »Emona« smo ponoči želi žito in kopali krompir ter vse skupaj pošiljali partizanom.

Maja ali junija 1942 pa smo odpeljali živino, ki jo je imela »Emona« v Mozlju, Črnem potoku in Starem Brezju.

Italijani so hoteli dobiti živino nazaj in so se kov, odpeljali ponjo v Mozelj.

Ko so prišli do mostu, ki je okoli kilometer in pol pred Mozljem, jih je opazil župnik Mate in udaril plat zvona.

Takrat se je začelo. V nekaj minutah smo vaščani znosili na vozove živila, obleko, pohištvo, posodo in otroke ter bežali proti Verdrenku. To je bil direndaj! Raztresali smo riž, makarone; porcelán se je drobil živina je mukala otroci jokali, ženske cvilile... To bi bil lep film, če bi ga posnel! Seveda smo odpeljali s seboj tudi našo in italijansko živino. Ušla nam je le ena krava s teletom.

Italijani so nas zasledovali le do prosvetnega doma (ki je kilometer ali

dva iz vasi), naprej pa so se na našo srečo bali.

„Bil sem v tretji skupini“

Ciril Majcen, eden izmed sinov Majcnove družine, ki je prispevala za osvoboditev šest sinov, mater in očeta, pripoveduje o pripravah na pobeg iz Gonarsa

»Ko sem delal za OF na območju Šentruperta, so me kot aktivista Italijani odpeljali v znano taborišče Gonars v Furlaniji. Imel sem kar srečo: dali so me na delo v kuhinjo, kjer je 40 kuharjev pripravljalo hrano za okoli 5 tisoč taboriščnikov. Čeprav so naši nadzorniki strogo pazili na nas, smo vendarle večkrat »spesnili« kakšno vrečo kruha ali kaj drugega za pod zob. V času velikega pomanjkanja, v katerem smo takrat živeli, so bile te stvari najvažnejše.

Pokojni Boris Kraigher je s tovariši skoval načrt za pobeg iz taborišča. Kopati so začeli pod staro barako, ki je imela dovolj kletnega prostora, kamor so odlagali nakopano zemljo. Ko so kopali dlje, so potrebovali tudi razsvetljavo. Zaprosili so me, naj v kuhinji ukradem malo olja, kar sem tudi naredil in jih ves čas oskrboval z njim.

Ko je bil v siju lojevke rov, ki je vodil pod taborišče žico do koruzne njive, izkopan, je bilo treba izvesti pobeg. Za to je bilo predvidenih 32 ljudi, ki so bili razdeljeni v štiri skupine po osem. Bil sem v tretji. Vsi smo nestrpno čakali, kdaj se bomo rešili težkega taborišnega življenja.

Žal nam načrt ni uspel v celoti. Prva skupina, v kateri so bili sami ilegalci je ušla potem pa so Italijani odkrili namero in trem skupinam preprečili pobeg.

Po tem dogodku so nas preselili v taborišče v srednji Italiji. Tam smo dočakali kapitulacijo Italije. Od tam sem šel v Bosno, kjer sem se vključil v deveto dalmatinsko divizijo, in ob zmagi vkorakal v osvobojeni Trst,« je Ciril živo pripovedoval spomine na dogodke, ki jih od sedanjosti loči že četrt stoletja.

M. L.

„Boj je trajal vso noč in ves dan“

Kozje je sovražnik spremenil v močno utrjeno po-

stojanko, da bi laže prišel do živega borcem na Kozjanskem. Napad na to sovražno gnezdo mi bo ostal še dolgo v spominu.

Bil sem obveščevalec. V noči na 11. september 1944 je Bračičeva brigada napadla Kozje, borci Kozjanskega odreda pa so branili sovražniku dostop po cesti proti Senovemu in Šempetru. Boj je trajal vso noč in ves dan. Sovražniki so se vdali šele naslednji večer, ko so naši zažgali utrjeno župnišče.

Pred očmi imam še vedno tudi dogodek, ko smo obveščevalci za las ušli smrti. Takrat so Nemci požigali Stranje. Mislim, da je bilo novembra 1944. Vseh šest nas je bilo v hiši, ko priteče neko dekle z novico, da prihajajo Nemci. Umaknili smo se po hosti navzdol, a že nas je čakala zaseda. Naš tovariš Rudi Koritnik z Vidma je bil ranjen. Vlekli smo ga s seboj na varno. Tekel sem v Zabukovje obveščat bataljon in Kozjanci so potem razgnali Nemce. Ranjenca smo srečno spravili v bolnišnico na Planino. FRANC PLANINC

Granate na gledališče

Milan Kacjan iz Ribnice je znan kot dober pevec, ribič in še kaj. Dela na občini, kjer se ubada z obrtništvom, gostinstvom in stanovanjskimi zadevami. Na partizanske čase ne bo nikoli pozabil. Mnogi dogodki so mu ostali živo v spominu, zlasti rad pa se spominja Frontnega gledališča VII. korpusa, v katerem je sodeloval eno leto. Dajmo mu besedo, da nam opiše doživljaj partizanskega gladališčnika iz časov vojne vihre.

— Bilo je v jeseni 1944, ko smo pod kozolcem v neki vasi pod Gorjanci, imena se žal ne spominjam več, igrali. Na sporedu smo menda imeli skrivače, ki so jih predvajali za borce Cankarjeve brigade. Hvaležnih poslušalcev in gledalcev je bilo dovolj. Igri smo se predali z vsem srcem. Ko je razplet na odru že dosegel višek, je od Novega mesta iznenada prifrčala granata. V pozdrav so nam jo spustili Nemci, ker so najbrž izvohali, da je tu nekje partizanska brigada. Granata je zgrešila cilj, mi pa smo igrali dalje, ko da se ni nič zgodilo. Tudi občinstvo ni bilo kaj posebno vznemirjeno. Ko pa so začele granate padati vedno pogosteje in vedno bliže našemu »odru«, smo morali pobrati šila in kopita in igro prekiniti. Rekvizite smo zbasali v cule, jih naložili na hrbet mule in odjadrali proti Gorjancem. Cankarjevci, naši poprejšnji gledalci, pa so odšli na položaje.

Za partizanske gledališčnike niso bile takšne prekinitve nastopov nič novega, saj se nam je to nemalokrat primerilo. Kljub temu pa je bilo v Frontnem gledališču zelo lepo.

„Pomagajmo napadenim narodom!“

LJUBLJANA, 17. jun. — Predsednik republiškega koordinacijskega odbora za pomoč vietnamskemu ljudstvu Franc Leskošek-Luka je ob skupnem pozivu družbeno. političnih organizacij Jugoslavije za pomoč žrtvam agresije na Srednjem vzhodu dal naslednjo izjavo:

Priče smo novim akcijam povampirjenega imperializma, spričo katerega ne more ostati neprizadet nihče, komur sta pri srcu mir in svoboda. Danes je vsakemu našemu človeku jasno, da je napad izraelskih oboroženih sil na arabske narode, ob polnem varstvu in pomoči angloameriških imperialistov, napad na politiko miroljubne koeksistence med narodi nasploh. Namen je bil zrušiti v Sredozemlju in na Srednjem vzhodu steber te politike in s tem porušiti obstoječe stanje. Načrti imperialistov so dolgoročni in agresivni. Pred tako nasilno politiko ne bi bil varen nihče. Zato je potrebno z vsemi silami zaustaviti agresorja in prodiranje njegove nevarne politike, ki se poslužuje vseh sredstev: od podkupovanja do vojaških pučev, od hujskanja do neposredne vojaške intervencije s ciljem, da poruši ravnotežje sil in da doseže strateške pozicije, ogrozi mir, ustvari nemir in vojno vzdušje.

Sklep našega državnega vodstva, da pomaga napadenim narodom, ki so postali žrtve agresorja, izraža voljo in željo nas vseh. Zveza združenj borcev, ki vključuje tisti del prebivalstva, ki je v najtežjih časih okupacije in preganjanja vodil najtežjo bitko za osvoboditev svojega naroda in izbojeval zmago nad prav tako brezobzirnim napadalcem in okupatorjem ter oholim zavojevalcem, je najbolj poklicana, da obsodi napadalce in okupatorja in da se vključi v akcijo za zbiranje pomoči arabskim narodom, ki so kot žrtve agresije te pomoči potrebni.

Naša solidarnost z neangažiranim svetom ni samo deklaracija. Ona se in se mora izražati zlasti takrat, ko je prijateljskim narodom potrebna konkretna pomoč. To naj bo poduk vsem imperialističnim silam, ki si prizadevajo zatreti idejo in sile miroljubne in aktivne koeksistence med narodi s tem, da z orožjem mogočneža nasilno zatro svobodno in neodvisnost malih narodov.

V tem času je potrebna enotna akcija zbiranja pomoči, ki naj zajame vsakega našega človeka, ki hoče živeti v miru in ki se zavzema za svobodo in neodvisnost narodov. To bo tudi obsodba agresorja in njegovih zavojevalnih teženj, dokaz naše solidarnosti, in doslednosti, izraz naše neomajne zvestobe politiki miru in miroljubnega urejevanja odnosov med narodi, ki je hkrati zagotovilo eksistence, neodvisnosti in svobode vsakega naroda.

Oblike pomoči so različne: od denarnih prispevkov do zbiranja krvi, od dodatnih delovnih dni do blagovnih nakazil podjetij. Naša solidarnost in pomoč žrtvam imperialistične agresije, ki se je v tolikšni meri izkazala v zbiranju pomoči in krvnega prispevka za svobodoljubno vietnamsko ljudstvo, naj bo naš plebiscit.

Koordinacijski odbori za pomoč vietnamskemu ljudstvu naj razširijo svojo dejavnost na zbiranje pomoči vsem žrtvam imperialistične agresije in naj bodo iniciatorji nabiralnih akcij in drugih vrst pomoči tudi za prizadeto arabsko ljudstvo.

Tudi ta akcija naj bo dokaz naše zvestobe in doslednosti naše politike, ki je jugoslovansko skupnost krasila med vojno in vsa povojna leta.

STANKO ŠKALER: 3

KOZJANSKI ODRED

Ponovna okrepitev bataljona v marcu 1944

Po pohodu XIV. divizije čez Kozjansko je sovražnik dan za dnem pošiljal oborožene enote proti Bohorju. Le z neprestanimi pohodi in menjanjem položajev so se lahko kozjanski borci izmotavali zasledujočim Nemcem.

Kljub nenehnemu sovražnikovemu zasledovanju se je število borcev na Kozjanskem večalo. 16. marca so pri lovski koči na Bohorju okrog 90 borcev bataljona razdelili v tri čete. Komandant bataljona je bil Janez Rožman, komisar Ivan Kostevc-Ciril, njegov namestnik pa Marjan Jerin. To je pomenilo ponovno okrepitev Kozjanskega bataljona, ki je ob velikem nemškem napadu na Preski 20. in 21. decembra 1943 utrpel manjše izgube moštva.

Po ponovnem formiranju bataljona se je ena četa s komandantom Janezom Rožmanom z Bohorja odpravila v okolico Bizeljskega, ostali dve pa sta ostali na Bohorju. Zvečer 22. marca sta se ustavili v zaselku Jelše pod vrhom Oslica, kjer so prenočevali pri posestnikih bratrancih Šoštaričih. V tem zaselku so prenočevali tudi naslednjo noč, kar pa je bilo žanje usodno. Mimo zaselka vodi pot iz Zagorja proti Senovemu. Kdo je šel v tisti noči po poti skozi Jelše proti Senovemu, bo najbrž ostalo za vedno neznano, gotovo pa je tisti neznani popotnik izdal policiji v Senovem, kje se nahajajo kozjanski partizani. Le tako si lahko tolmačimo dejstvo, da so okrepljene policijske sile 24. marca zjutraj skoraj v celoti obkolile zaselek in samo čakale, da se zdani.

Okrog šeste ure je bil zadet stražar. To je bil borcem znak, da so obkoljeni in da se je treba pripraviti na umik. Položaj je bil toliko težavnejši, ker je bilo med njimi več novincev, ki še niso imeli orožja niti izkušenj partizanskega bojevanja. Slednje je namreč bilo usodno. Pri umikanju niso upoštevali povelja in navodil, ampak so se vsi skušali reševati po isti poti mimo vaškega studenca in na to v hrib Oslica. Ta pot pa je bila najboljša tarča sovražnikovega orožja. Največ borcev je padlo prav na poti proti studencu. Izgube so bile izredno boleče; padlo je 23 borcev, nekaj ranjenih borcev je bilo ujetih.

Naslednje dni je sovražnik spet pogosto križaril po Bohorju, da bi odkril ostale borce. Zato se je četa pod vodstvom Janeza Rožmana dva dni zadrževala v neposredni bližini Brežic v gozdu Dobrava nato pa je 1. aprila krenila prek Sotle na Hrvaško. Sotla je bila tisti čas zelo narasla, toda borci so jo morali bresti, saj bi s prehodom čez most takoj opozorili sovražnika nase. Na Hrvaškem so prebivalci borce čete z veseljem sprejeli in zanje poskrbeli.

Pri Treh kraljih blizu Tuheljskih Toplicah so četo — štela je 25 borcev — prve dni aprila zaradi nebudnosti stražarja obkolili ustaši. Ustaši so se neopazno približali stražarju in ga ubili, nato pa prav tako neopazno obkolili hišo, v kateri so bili borci zbrani pri zajtrku. Četi se je uspelo po krajšem boju prebiti in brez izgub umakniti. Na zbornem mestu so ugotovili, da se ni rešil kuhar Rudi Žmavc, doma iz Bizeljskega. Pozneje so od prebivalcev zvedeli, da je na umiku zaostal in se skril v nekem hlevu, pa so ga ustaši izsledili.

Nekako sredi aprila je četa sodelovala z Radičevo brigado in z borci Zagorskega bataljona v napadu na Klanjec. Ustaši so v borbi uporabljali celo tanke, ki pa so tako slabo merili, da z obstreljevanjem partizanskim enotam niso povzročili nobene škode. Ko je po končanem obstreljevanju prešla v napad ustaška pehota, se je usula po njej gosta toča svinčenk. Iznenadeni ustaši so s tanki vred zapustili Klanjec, in tudi naslednje dni so jih hrvaški in slovenski partizani pod Klanjcem zaman pričakovali.

Bataljon preraste v Kozjanski odred

V drugi polovici aprila 1944 je komandant Kozjanskega bataljona Janez Rožman vodil svojo četo iz Hrvaškega Zagorja nazaj na Kozjansko. Borci so se s hvaležnostjo poslavljali od prebivalcev zagorskih vasi, pri katerih so bili vedno prijazno sprejeti in preskrbljeni. Zopet so v zavetju noči bredli Sotlo, ki pa v teh pomladnih dneh ni več bila tako mrzla kakor pred dobrim mesecem, ko so prihajali na Hrvaško. Krenili so proti Drenovcu, kjer naj bi se srečali s preživelimi borci ostalih dveh čet. Ti dve četi sta imeli v svojih vrstah precej novincev, zato je število njihovih borcev kljub krvavi tragediji na Jelšah precej poraslo. Vse tri čete so imele nad sto borcev, kar je dovoljevalo, da bataljon preraste v odred.

To je predvidel štab IV. operativne cone, ki je poslal na Kozjansko španskega borca kapetana Mišelja z ukazom o ustanovitvi Kozjanskega odreda. Da bi izpopolnili poveljniško osebje novega odreda, je Glavni štab NOV Slovenije poslal na Kozjansko konec aprila nekaj starih, v bojih preizkušenih partizanskih poveljnikov ter nekaj težkega orožja z municijo.

Mnogi borci se spominjajo, da je bil zbor novega odreda na tretjo obletnico ustanovitve OF, 27. aprila 1944. Borci so se v toplem pomladanskem dopoldnevu zbrali v gozdu nad vasjo Silovec pri Sromljah. Hrib, poraščen z bukovim gozdom, se imenuje Drenovec, kraj, kjer so bili borci postrojeni, imenujejo domačini »Zajčje«.

Pred postrojenimi borci je v popoldanskih urah kapetan Mišelj prebral ukaz o ustanovitvi Kozjanskega odreda in o imenovanju poveljnikov posameznim enotam. Odred sta sestavljala prvi in drugi bataljon. Za komandanta odreda je bil imenovan Marjan Jerin, njegov namestnik je bil Janež Janežič, prej komandant II. bataljona Tomšičeve brigade; odredni komisar je bil Djordje Popović, iz nemškega ujetništva pobegli Črnogorec, prej komisar v bataljonu Cankarjeve brigade. Namestnik odrednega komisarja je bil Ljubo Jovan — Saša, predtem komisar v II. bataljonu Tomšičeve brigade. Za načelnika odrednega štaba je bil postavljen Janez Rožman, do takrat komandant Kozjanskega bataljona. Komandant I. bataljona je bil Tone Žlindra-Janoš, komisar Tone Račič, komandant II. bataljona pa Andrej Šepetavc-Andi iz Župelevc, komisar Ivan Verdelj-Jovo.

Prav na dan ustanovitve odreda se je vrnila iz Glavnega štaba Slovenije skupina borcev, ki je prinesla s seboj eno težko strojnico ter šest lahkih in 12 brzostrelk.

Skromno ustanovitveno svečanost so borci zaključili tako, da so iz novih mitraljezov oddali nekaj kratkih rafalov, zvečer pa je ob tabornem ognju zazvenela partizanska pesem.

Iz Drenovca je odred odšel v mogočne gozdove Bohorja. Na poti prtoti Bohorju so se spotoma oglasili na Velikem Kamnu, kjer so uničili manjši obrat, v katerem so Nemci izdelovali orodja za čiščenje topovskih cevi.

Ognjeni krst odreda na Javorniku

3. maja zjutraj se je odred vzpenjal proti vrhu Bohorja. Predhodnica odreda je nenadoma opazila pred sabo večjo skupino nemške policije, sestavljeno iz pripadnikov policijskih postaj v Planini, Zabukovju, na Senovem, v Rajhenburgu in Krškem. Odred jim je postavil zasedo na Javorniku, najvišjem vrhu Bohorja.

Ravno ko so odredu delili kosilo, je počil strel. Predhodnica policistov je smrtno zadela izpostavljenega borca partizanske zasede. Vrh Bohorja je oživel kot mravljišče. Borci odreda so zgrabili za orožje in pohiteli na pomoč zasedi, ki ni mogla zadržati močnega sovražnikovkega pritiska in se je umikala proti položajem I. in II. batajona. Policistom je uspelo zavzeti vrh hriba, kar je pomenilo določeno prednost v spopadu. Od tam so začeli srdito napadati položaje odreda. Borci so iskali kritje za stoletnimi bukvami, toda nihče se ni umaknil niti za meter. Razdalja med partizanskimi in sovražnimi položaji je bila samo petdeset do sto metrov. Začela se je borba za vrh. Izmenoma so naskakovali zdaj policisti, zdaj borci odreda. Partizani so razločno slišali povelja policijskega komandanta, ki je svoje policiste naganjal v napad, pa tudi na sovražni strani so jasno slišali partizanska povelja.

Smrtno zadet je omahnil najboljši mitraljezec v odredu Anton Kostrevc. Umrl je v naročju svojega brata Mihe. Med jurišem je hotel odpeti pištolo padlemu nemškemu oficirju, pri tem pa se je preveč in predolgo izpostavljal, in to je bilo usodno.

Že nad dve uri so po vrhovih Bohorja odmevali streli srdite borbe, toda odločitve ni mogla izsiliti niti ena niti druga stran. Na srečo sovražnik ni mogel uporabljati minometov, ker je bila razdalja med njegovimi in partizanskimi položaji premajhna.

Kapetan Mišelj, ki je bil navzoč pri spopadu, je svetoval komandantu odreda Jerinu, naj se borci umaknejo, ker je sovražnik številčno močnejši in boljše oborožen. Toda komandant Jerin je tvegal še zadnji poizkus.

Na mitingu v Pišecah. Komandant pionirskega pohoda po poti Kozjanskega odreda Lojze Vučanjk predaja raport predsednici občinske pionirske komisije v Brežicah tovarišici Anici Rožičevi. Foto: J. Teppey

Zveze združenj borcev NOV občin Brežice, Sevnica, Krško, Laško, Šentjur, Šmarje pri Jelšah, Klanjec, Krapina, Zabok in Zaprešič prirejajo 1. in 2. julija

MEDREPUBLIŠKO SREČANJE BORCEV

na katerem bodo slovenske občine podelile listino o domovinski pravici Kozjanskemu partizanskemu odredu.

SPORED PROSLAVE

Pišece, 1. julija ob 19. uri: Srečanje borcev ob tabornem ognju

Brežice, 2. julija:
Ob 8. uri: Zbor borcev Kozjanskega odreda na dvorišču brežiškega gradu
Ob 8.30 uri: Sprevod skozi mesto
Od 9. do 11. ure: Miting na stadionu, podelitev domicila in kulturni program
Od 12. do 14. ure: Partizansko kosilo
Od 16. do 18. ure: Srečanje borcev
Ob 19. uri: Športni spored na stadionu

Na predvečer osrednje proslave bodo po vrhovih Kozjanskega zagoreli kresovi.

V sprevodu skozi mesto bodo v nedeljo sodelovali borci in aktivisti, pripadniki predvojaške vzgoje in armade, pionirji, mladina in športniki.

Na stadionu bodo nastopili pevski zbori iz Spodnjega Posavja in folklorne skupine sodelujočih občin. V športnem sporedu pa bodo udeleženci lahko videli zletne vaje, štafetne igre, akrobatiko, judo in nastop jugoslovenske telovadne vrste.

Brežice bodo, odete v zastave, prisrčno sprejele goste iz Slovenije in Hrvaške. Velika medrepubliška manifestacija v počastitev dneva borca naj bi utrdila prijateljske vezi med občinami z obeh strani Sotle.

OBVESTILO

Bralce sestavka »Kozjanski odred« obveščamo, da zaradi skrčenega obsega prihodnje številke v njej ne bo nadaljevanja »Kozjanskega odreda«, pač pa bo 4. nadaljevanje objavljeno šele 13. julija! Prosimo, da to z razumevanjem upoštevate!

UREDNIŠTVO

Fašisti so po napadu pobegnili

Krajevna organizacija ZB Podgrad vabi na proslavo in razvitje prapora, ki bo v nedeljo, 2. julija, ob 25-letnici partizanskega napada na fašistično postojanko pri Zajcu pod Gorjanci

V začetku 1942 so se pri Zajcu pod Gorjanci vgnezdili fašisti. S to postojanko so želeli nadzorovati partizanske prehode iz Novega mesta v Belo krajino in prebivalce okoliških vasi, med katerimi je bila takrat OF že močno usidrana.

Fašisti so Badovinčevo hišo spremenili v pravi bunker. Posadka je štela okoli 70 mož. Nadzirali so vse prehode po cesti in patruljirali po vaseh ter nadlegovali prebivalce. V takšnih pogojih je bilo politično delo aktivistov OF zelo oteženo. Delati so morali veliko previdneje, saj je okupator njihovo prisotnost čutil in je prav zato osnoval fašistično postojanko pri Zajcu.

Na spomlad 1942 se je začelo stanje izpreminjati v prid OF: na Gorjancih je že obstajal Gorjanski bataljon, v Beli krajini je pri Brezovi rebri taborila Belokranjska četa, partizanske bojne enote pa so po cesej Sloveniji začele z vojaškimi napadi. Fašistom pri Zajcu je odzvanjala 12. ura. Pripravljal se je partizanski napad.

Borci Belokranjske čete in Gorjanskega bataljona so 29. junija pred svitom napadli fašiste pri Zajcu. Partizani so nameravali sovražnika presenetiti, zato so se približevali tiho in oprezno. Žal so jih izdali psi, ki so jih imeli fašisti v postojanki. Spopad je bil hud: padla sta 2 borca Belokranjske čete, pa tudi fašisti so imeli velike izgube, ker so jih naši bombaši zasuli z bombami. Partizani fašistične postojanke sicer niso vojaško uničili, toda fašisti so jo, preplašeni, takoj po napadu zapustili. Okoliški prebivalci so si oddahnili.

Bili so rešeni fašistične tiranije in svojo hvaležnost so na mnogo načinov izpričevali partizanskim borcem. Pogreba obeh padlih iz Belokranjske čete se je udeležila množica prebivalcev.

Po umiku črnosrajčnikov je OF osnovala na tem področju vaško zaščito. Začele so se sabotažne akcije; prekopavanje cest, rušenje mostov in podobno. V teh akcijah je sodelovalo vse prebivalstvo. Zbirali so tudi posojilo za OF, orožje, različen sanitetni in vojaški material, hrano in podobno. Velikega poleta in razmaha narodnoosvobodilnega gibanja ni zavrla niti roška ofenziva, ki se je začela kmalu nato.

Krajevna organizacija ZB Podgrad bo v spomin na partizanski napad na fašiste pri Zajcu, ki se je odigral pred 25 leti, razvila svoj prapor. Proslava bo 2. julija ob 15. uri pri Zajcu. Na tovariško srečanje vabimo vse borce NOV, aktiviste in okoliško prebivalstvo!

KRAJEVNA ORGANIZACIJA ZB NOV PODGRAD

ŽIVAHNO POLETJE 67

V našem časopisu smo v prejšnji številki poročali o kulturnih prireditvah, ki bodo letos poleti na Otočcu in Šmarjeških Toplicah. Zavod za kulturno dejavnost ter turistični društvi z Otočca in iz Šmarjeških Toplic so v dogovoru z gostinskimi podjetji že naredili koledarček kulturnih prireditev. Prireditve so namenjene domačinom ter številnim tujim gostom, ki se te dni zadržujejo na Dolenjskem ali pa so napovedali svoj obisk. Koledarček kulturnih prireditev v mednarodnem turističnem letu bo, kot smo izvedeli, izšel v več jezikih, hkrati pa bodo poskrbeli za propagando tudi s plakati, ki bodo tiskani ob vsaki posamezni prireditvi. Kot kaže, bo v kulturnem pogledu letošnje poletje kaj živahno. Pa poglejmo, kako se bodo vrstile poletne prireditve ter katere bodo in kdaj.

1. Prvega julija bo v Šmarjeških Toplicah nastopil pevski zbor »Tone Tomšič« iz Ljubljane.

2. Osmega julija bo ob 20.30 v gradu Otočec nastopil bolgarski folklorni ansambel »Plovdiv« iz Plovdiva.

3. 15. julija bo Oder mladih na grajskem dvorišču na Otočcu uprizoril dramo, Dom Bernarde Albe.

4. 30. julija bo v otoškem gradu nastopila skupina slovenskih izseljencev iz Pitsbourgha (ZDA). Folklorna skupina iz tega mesta je prav znana, saj je pred časom gostovala v Sloveniji.

5. Petega avgusta bo v v Šmarjeških Toplicah zapel znani oktet »Gallus« iz Ljubljane.

6. 12. avgusta bo na Otočcu večer opernih arij. Nastopila bosta Vilma Bukovec ter Ladko Korošec.

7. 19. avgusta bodo na Otočcu uprizorili igro Otok in Struga. Delo bo predstavil novomeški Oder mladih.

8. 26. avgusta bodo v novi restavraciji na Otočcu nastopili člani baletne skupine France Prešeren iz Ljubljane.

Osem kulturnih prireditev torej, za katere lahko rečemo, da bodo zelo zanimive. V tako imenovani »mrtvi sezoni« kaže, da bo na kulturnem področju prav živahno. S kvalitetnim in pestrim programom za letošnje poletje nas je Zavod za kulturno dejavnost prav presenetil. Povezava s turističnimi društvi ter gostinskimi podjetji je zelo posrečena, saj bi sicer zavod zamišljeni program le težko uresničil. Posebna zanimivost za nas bo prav gotovo uprizoritev dela Otok in struga, ki ga pripravlja novomeški Oder mladih.

P. B.

Začetek prireditev „Dolenjsko poletje 67"

1. julija bo v Šmarjeških Toplicah v okviru prireditve »Dolenjsko poletje 67« zapel Akademski pevski zbor Tone Tomšič iz Ljubljane. Priznana umetniška skupina prihaja k nam po bogati žetvi: v pretekli sezoni je gostovala v Ljubljani, v Trstu, Celovcu, Kölnu in na Dunaju, napolnila je leto svojega zborovskega življenja s pisano kopico doživetij, uspehov in izkušenj. Med drugimi priznanji je dobila tudi red bratstva in enotnosti z zlatim vencem, priznanje, na katero so vsi pevci ponosni. V svojevrstnem zaporedju so nanizane pesmi letošnjega sporeda. Prinašajo nam raznolike vsebinske in oblikovne skladbe skladateljev treh stoletij. Med avtorji pesmi, ki nam jih bo APZ Tone Tomšič predstavil v Šmarjeških Toplicah, so Bach, Haydn, Brahms, Schumann, Dev, F. Marolt in Tomc. Druga polovica sporeda prinaša na narodno glasbeno in poetično motiviko prte skladbe.

Koncert APZ sodi med kvalitetne prireditve Dolenjskega poletja 67. Prav gotovo bo večer, na katerem bomo poslušali mojstrsko petje uglašenega zbora, ki ga vodi Marko Munih, nadvse prijeten. Z večerom v Šmarjeških Toplicah bo narejen prvi korak k izpolnjevanju načrtov za Dolenjsko poletje 67. Na Zavodu za kulturno dejavnost v Novem mestu, ki je organizator prireditev Dolenjsko poletje 67, smo izvedeli, da bodo tudi v prihodnje skušali prav v času, ko ponavadi kulturno življenje povsem zamre, vzbuditi zanimanje za kulturne prireditve s kvalitetnimi gostovanji priznanih umetniških ansamblov.

Duet iz Adamovega baleta »Gizelle«. Na sliki: Tatjana Remškarjeva in Janez Mejač (Foto: Marjan Pal)

Slike iz dolenjskih gradov v Kostanjevici

V soboto, 1. julija, bo ob 20. uri zvečer v Lamutovem likovnem salonu v Kostanjevici poslednja prireditev spomladanskega dela Dolenjskega kulturnega festivala. Iz zbirk Dolenjskega muzeja v Novem mestu je pripravljen izbor slik iz dolenjskih gradov. To so oljna platna, ki so nekoč visela po dolenjskih gradovih in so se kljub viharju zadnje vojne ohranila. Na razstavi bodo obiskovalci videli vrsto portretov nekdanjih veljakov, ki so bili gospodarji dolenjskih gradov. Nekaj bo tudi pokrajin in tihožitij. Slike so nastale v XVI., XVII., XVIII. in XIX. stoletju. Po večini so na novo restavrirane v ateljejih Zavoda za spomeniško varstvo SRS. Izbor slik je opravil akademik prof. dr. Franc Stele, uvodno besedo pa je pripravil najboljši poznavalec dolenjskih gradov in umetnostni zgodovinar dr. Drago Komelj. Slednji bo imel tudi uvodno besedo pri slovesni otvoritvi.

V drugem delu tega večera bo nastopila primabalerina ljubljanske Opere Tatjana Remškarjeva s partnerjema Janezom Mejačem in Stanetom Polikom. Izvajali bodo najlepše duete iz Fausta, Labodjega jezera, Bahčisarajske fontane, Gizelle in Nine. Slednjič bodo zaplesali še Dvoržakovo komično polko.

Posebna zanimivost razstave bo tudi v tem, da bodo prireditelji poleg podobe cesarice Marije Terezije razstavili tudi pismo, ki ga je Marija Terezija osebno podpisala za Kostanjevčane pred več kot dvesto leti.

Dolenjski kulturni festival vljudno vabi k številni udeležbi. Pokrovitelj prireditve je LJUBLJANSKI DNEVNIK.

Ančka Salmič: »Iz črnih dni pregnanstva«

V samozaložbi avtorice je v Krškem izšla zbirka pesmi iz izgnanstva v Nemčiji. Ljudska pesnica Ana Salmičeva opeva v njih težke čase v taboriščih, kamor so okupatorji izseljevali naše ljudi. Verzi razodevajo silno hrepenenje po vrnitvi na domača polja, žalost izgnancev, prepuščenih na milost in nemilost sovražnikom, ter upor proti nasilju tujcev. Iz pesmi diha tudi pričakovanje svobode, upanje, ki lajša taboriščnikom trpljenje in ki jim ga nihče ne more vzeti.

Zbirki je napisala predgovor Gitica Jakopin, naslovno stran knjižice pa je opremil kipar Vladimir Štoviček.

J. TEPEY

Naročniki matičnih zbirk

V Novem mestu je, kot smo izvedeli, trideset naročnikov zbirk Slovenske matice. Ugledna založniška ustanova je v zadnjem času izdala dve zelo zanimivi knjigi: Slovensko književnost 4—6 in Kocbekovo Listino. Tov. Serajnik, ki je že vrsto let novomeški poverjenik Slovenske matice, je povedal, da je razen teh stalnih naročnikov tudi zelo veliko občasnih, ki se zanimajo za posamezne knjige. Naročniki zbirk Slovenske matice imajo pri nakupu prednost in tudi druge ugodnosti.

Sklepni koncert v Kostanjevici

Ob 175-letnici obstoja šole ter 60. šolskem letu v isti stavbi so v torek dopoldne v Kostanjevici na Krki slovesno zaključili letošnje šolsko leto. Po prireditvi, katere so se udeležili vsi vzgojitelji ter učenci šole, je bil izredno lep koncert: Ernest Jazbec in drugi učitelji iz novomeške glasbene šole so pripeljali na obisk 23 instrumentalistov in solistov iz Novega mesta. S koncertom ter učinkovitim nastopom so prijetno presenetili kostanjeviško mladino, ki je včeraj začela letošnje počitnice.

Dirigent APZ Marko Munih

»Pogumni Tonček« v Loki

PD Primož Trubar je v Loki uprizorilo 17. in 18. junija mladinsko pravljično igro »Pogumni Tonček«. V igro so vložili mnogo truda tako igralci, kakor tudi režiserka tov. Jožica Klunova. Žalostno pa je, da sta bili obe predstavi slabo obiskani.

S. Sk.

Zbori bodo tekmovali

Ribniški moški pevski zbor se je prijavil za tekmovanje amaterskih zborov, ki ga je razpisala RTV Ljubljana. Razpis zahteva, da mora vsak zbor zapeti po eno pesem iz renesančne literature, eno domačo ali tujo pesem iz 19. ali 20. stoletja in eno prirejeno narodno pesem. Tekmovanje se bo začelo jeseni in bo trajalo do konca leta 1968. Ribniški zbor šestnajstih pevcev bo vodil Feri Pirc.

GLASBA JE POMEMBEN SESTAVNI DEL KULTURE

Reforma ni v podiranju!

Govor ravnatelja Glasbene šole Krško, prof. Jožeta Klepca na prvem javnem koncertu učencev te šole – Zakaj vnovič prepustiti glasbeno šolstvo zasebni pobudi? – Odnos družbe do glasbenega šolstva je sestavni del njenega odnosa do kulture – Podirati je najlaže, toda namen reforme ni to!

Glasba je brez dvoma celosten del našega družbenega življenja, pa je kljub temu zadnje čase resen problem. Glasba ni samo del naše socialistične družbe, ampak, odkar obstaja človeštvo, pomembna sestavina kulture.

Kdo se bo morda vprašal, čemu govorimo o splošno znanih stvareh. In še kako je treba govoriti o tem, četudi je vse dobro znano! Res je namreč, da obstajajo »nesporazumi« med glasbo in našo družbo, nesporazumi, katerih je kriva naša družba. Krivda pa je toliko težja, kolikor bolj so nesporazumi v nasprotju z načeli naše družbe. Te nesporazume je opaziti v vsej glasbeni kulturi; prav tako tudi v njeni osnovni dejavnosti — v glasbenem šolstvu.

Odkar je bil pred približno 150 leti postavljen temelj glasbenoizobraževalni dejavnosti, spremlja glasbeno šolstvo pri nas negodovanje, odnos družbe do njega pa je mačehovski.

Zavoljo tega je glasbeno šolstvo obsojeno na životarjenje, namesto da bi bila njegova rast uskladena s splošnim družbenim razvojem. Četudi je dobila glasbena vzgoja že pred 100 leti javen pečat, je bila vse do konca prve svetovne vojne in še deloma po njej prepuščena zasebni pobudi.

Po narodnoosvobodilni vojni se je glasbeno šolstvo razmahnilo v skladu z načelom: »Kulturo širokim ljudskim množicam!« zato se je število glasbenih ustanov povečalo. Kazalo je, da so na obzorju zlati dnevi za to vrsto izobraževanja.

Žal pa se je prekmalu začelo pojemati to v začetku tako veliko družbeno zanimanje za glasbeno šolstvo. Najnovejši predlog pa je, da bi postalo zopet stvar zasebne pobude. Že brez tega je glasbeno šolstvo v zelo nezavidljivem položaju.

Veliko je vplivov, ki povzročajo ta nezavidljivi položaj glasbenega šolstva, vplivov, ki včasih prisilijo glasbeno šolstvo, da se mora boriti celo za svoj obstoj, in v polni meri opravilo svoje naloge.

Vprašanje obstoja glasbenega šolstva pa je zelo pomembno, saj zadeva globino odnosa družbe in glasbenega šolstva.

Marsikdo ni opazil, da problem te vrste sploh obstoja, mu tako preprečujejo, da bi ker imamo pravzaprav veliko glasbenih šol. Vendar pa se kažejo znaki, da se naša skupnost tu in tam čuti, ker imamo nekaj takega, kot je glasbeno šolstvo. Pri obravnavanju tega problema bi morali pomisliti na to, da je najlaže podirati. Reforma, ki sega v vsak kotiček družbenega življenja in njegove dejavnosti, ne terja podiranja dobrih in pošteno vodenih glasbenih šol, pač pa napoveduje še večji razvoj in blaginjo naših otrok, naše komune, v kateri delamo, ter celotne socialistične skupnosti.

Prof. JOŽE KLEPAČ

Slikarstvo v kočevskih domovih

Pod naslovom Slikarstvo v kočevskih domovih je bila 15. junija zvečer odprta v Likovnem salonu zadnja razstava v tej sezoni.

Do te zanimive, svojevrstne razstave verjetno ni prišlo slučajno; o tem so nekateri umetniški entuziasti v Kočevju že dalj časa razmišljali in se za konec sezone tudi odločili. Tovarišem Humeku, Brudarju in Jarmu je bil v veliko pomoč Andrej Arko, ki je v glavnem tudi zbral razstavljene slike po kočevskih domovih. Tako je uspelo zbrati najpomembnejša slikarska in kiparska dela, ki krase stanovanja v sicer mladem mestu.

V vabilu, ki so ga poslali za otvoritev številnim ljubiteljem umetnosti, so organizatorji zapisali: Razstava nam kaže, da je stanovanjska kultura v Kočevju dokaj visoka. Likovni salon želi z razstavo pokazati velik ponen resnice umetnosti tudi za vsakdanje življenje. Umetnost, ta najplemenitejši odraz človekovega duha, naj nas spremlja tudi v naša stanovanja, na cesto, v podjetje in urad.«

Ogled razstave je za vsakogar posebno doživetje, saj se naenkrat lahko sreča s številnimi znanimi imeni, kot so: Bersa, Centa, Didek, Godec, Gaspari, Golja, Jakac, Jarm, Klemenčič, Mihelič, Pavlovec, Sedej, Smerdu, Slapernik, Vavpotič itd.

Ob otvoritvi razstave, ki bo trajala do 1. julija, je nastopal tudi mednarodno priznani trio bratov Lorenzov iz Ljubljane z izbranim sporedom.

V likovnem salonu je bila doslej povprečno vsak mesec ena razstava, s čimer je salon opravil veliko kulturno poslanstvo. Predvsem je približal občanom likovno umetnost, s katero sicer niso imeli stika, seznanjal je občinstvo z deli in dosežki sodobne domače likovne umetnosti, omogočil pa je tudi, da se s temi deli lahko opremijo stanovanja, če tega ne, pa vsaj pokazal, kako lahko z umetniškimi podobami lepo izpopolnijo prijetno stanovanje.

F. Grivec

PRIZNANJE ZA TRUD. Kako so bili veseli starši, ko so jim prinesli njihovi prvošolčki odlična spričevala in knjižne nagrade, nekateri pa celo pismene pohvale za pridno učenje in vzoren odnos do sošolcev in učiteljev. Na sliki: nagrajeni učenci I. a in I. b razreda osnovne šole Martina Kotarja v Šentjerneju (Foto: P. Miklič)

JUNIJSKA DOGODKA V VOLČJIH NJIVAH IN IGLENIKU

Je šele nesreča pravi opomin?

Kaj vse se lahko zgodi, če strokovno delo opravljajo razni šušmarji in vseznalci, ki jih ljudje najemajo, češ da so cenejši — Novo grenko opozorilo, da predpisi niso tako odveč kot smatrajo nekateri

● **VOLČJE NJIVE V JUNIJU.** »Ko sem privil prvo varovalko, so me poklicali, naj grem v hlev, češ da so se splašili konji. Ko sem pritekel, so bili konji že na tleh. Mlajši je imel nogo v napajalniku; ko pa sem mu jo hotel potegniti iz njega, me je močno streslo. Tekel sem odviti varovalko, toda bilo je že prepozno — trije lepi konji so bili na mestu mrtvi. Lahko pa bi ubilo tudi mene ali koga drugega,« je še drugi dan po nesreči, 11. junija, jokaje pripovedoval Jože Kastelic iz Volčjih njiv pri Žužemberku.

● **IGLENIK PRI VEL. LOKI V JUNIJU.** »Ko smo kozolec do kraja pokrili in sem gledala proti strehi, se mi je zazdelo, da se je začela nagibati. Vila sem roke in zavpila: ‚Bežite, bežite!' Otroci in delavci so odskočili vstran. Zahreščalo je; štiridelni kozolec je padel po tleh, zdrobljena opeka je bila pomešana med latami in nosilci. Jokal je mojster, jokali smo vsi. Na srečo ni nikogar ubilo,« nam je pred nekaj dnevi Ana Rakar opisovala nesrečo v Igleniku pri Veliki Loki.

Dve podobni nesreči s podobnimi posledicami — na srečo brez človeških žrtev. Podobni pa so tudi vzroki, ki so pripeljali do dogodkov, ki bodo vaščanom še dolgo ostali v spominu.

■ OB KONJE, LAHKO PA TUDI OB ŽIVLJENJE

Jožeta Kastelca poznajo vaščani kot mladega, pridnega kmečkega gospodarja, očeta treh majhnih otrok. Kot napreden kmetovalec je dal v hlevu narediti avtomatske napajalnike, kjer lahko živina po mili volji pije tekočo vodo. V hlevu ima tudi bojler, ker pa je bilo treba popraviti električne naprave, je zaprosil sorodnika, naj mu preskrbi električarja iz Ljubljane. Le-ta je dobil elektromonterja, ki nima obrtnega dovoljenja, in še enega pomočnika. Oba sta se to tragično soboto, 10. junija, lotila dela.

Kaj se je zgodilo, smo že opisali, kaj bi se še lahko, pa lahko samo domnevamo. Družina Jožeta Kastelca, ki so ga mogoče samo gumijasti škornji rešili smrti, je bila ob tri lepe konje, ki so bili vredni 1.3 milijona starih dinarjev. Ljubljanska klavnica jim je za meso plačala le 330 tisoč starih din. Kje je milijon dinarjev, ki za kmečko domačijo toliko pomenijo?

■ KDO BO POVRNIL ŠKODO?

Stvari so že v rokah advokatov. Če bi imel izvajalec del obrtno dovoljenje, bi bila njegova krivda nesporna, in škodo bi moral povrniti. Ker pa je Jože Kastelic najel šušmarja, je stvar mnogo bolj zapletena. Kot smo pred kratkim zvedeli, je izvajalec del, ki si je nesrečo zelo gnal k srcu, sam pripravljen mimo sodišča poravnati del škode. Odgovarjati pa bo moral tudi pred javnim tožilcem, kamor ga je prijavila inšpekcija.

In kaj pravijo o nesreči strokovnjaki inž. Franc Kraševec, izvedenec medobčinske inšpekcijske službe, Franc Primožič, nadzornik Elektra Novo mesto, in Anton Počrvina, inšpektor za delo iz Novega mesta. Njihova ugotovitev se glasi takole: Do nesreče je prišlo zaradi tega, ker je dobila vodovodna napeljava, ki je bila narejena iz pocinkanih cevi, fazno napetost do zemlje. Ker je bilo avtomatsko stikalo v času preiskave odmontirano, domnevamo, da je bil med delom zamenjan fazni in ničelni vodnik, kar je lahko vzrok za fazno napetost.

■ ČE KOZOLEC GRADI ŽELEZNIČAR

Domačija Ane Rakar iz Iglenika pri Veliki Loki je potrebovala nov kozolec. Detelja je šla v cvet in priganjala h košnji, stari kozolec je bilo treba popraviti in prekriti. To ni posebno zahtevno delo, kaj bi čakali na komisijo in dovoljenje, je menila Ana, najela železničarja, ki se je delno spoznal na te stvari, in začeli so delati.

V temelje starih lesenih stebrov, ki so bili na zunaj še uporabni, ni nihče pogledal. Kozolec so popravljali, in ko je bila opeka že na njem in delo končano, je prvi piš naredil svoje: kozolec se je zamajal in zrušil. Na srečo ni nikogar pokopal pod seboj.

»Boste tožili železničarja za škodo?« »Kaj bi ga tožila, saj tega ni naredil nalašč. Morali bi videti, kako mu je bilo hudo. Veseli smo, da ni človeških žrtev. Opeka se že kupi, pa novi stebri tudi.«

Na svetu Ane Rakar bo kmalu stal nov kozolec. Imel bo betonske stebre, zakaj junijski dogodek je bil dober poduk.

Obe nesreči naj izučita tudi druge.

M. LEGAN

Valvasor o gradovih v dolini Krke

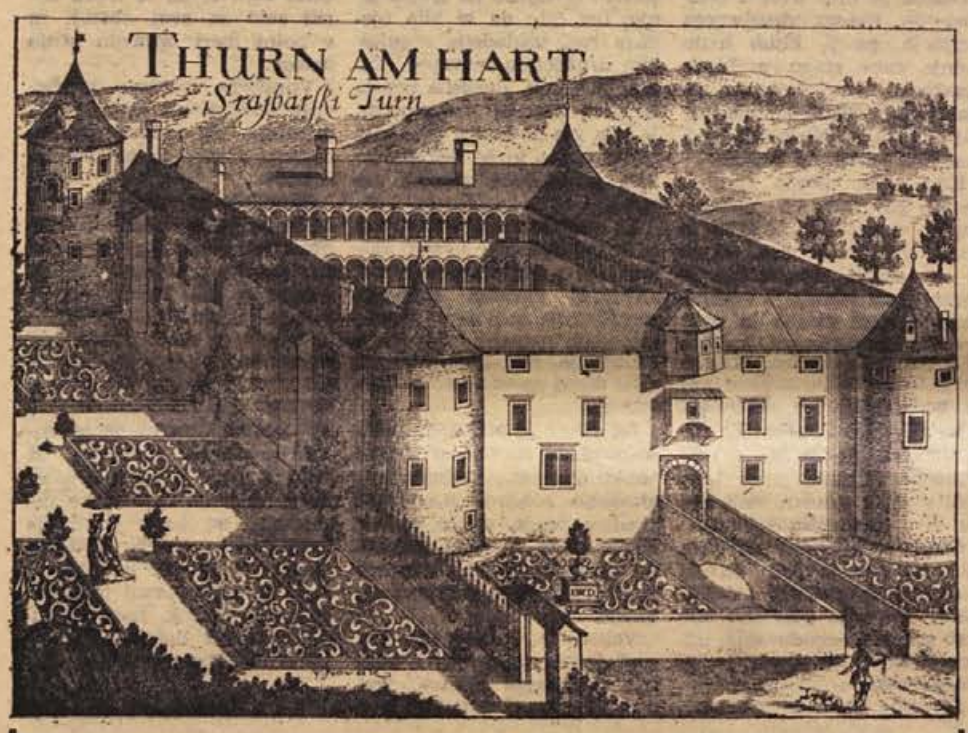

TURNŠKA GRAŠČINA

Kje leži Turnska graščina. Od kod njeno kranjsko in nemško ime. Lega tega gradu. Njive in plemenita vina. Vrt. Kakšen je grad. Uporni kmetje osvojijo grad. Kdaj je tu razsajala kuga. Grad je bil nekdaj last gospoda J. K. Valvasorja. Ta ga izroči sinovom ženine sestre. Grad preide na družino Turjačanov. Sedanji lastnik gospostva in gradu.

Gospostvo in grad Turn am Hart (po kranjsko Šrajberski turn), spada k Dolenjski, leži pa 11 milj od Ljubljane in pol ure od mesta Krško.

Od kod je izpeljano nemško ime, ni težko uganiti, če le pomislimo, da stoji »Turn« na trdnih tleh. Ne bomo pa takoj ugotovili, od kod prihaja kranjsko ime, če ne bomo pustili veljati tega, da naj bi ta kraj bil nekdaj last nekega pisarja.

Grad je pozidan na vzpetini, prav sredi gozda, ki ga krog in krog oklepa s svojimi listnatimi rokami; ni pa gozd na strani, ki gleda proti Krškemu, tako širok kakor drugod.

Pod gradom je lepo ravno polje, ki pa se razen tega tudi daleč razteza, in nedaleč od gradu je mnogo vinogradov, ki dajejo najslajše vino. Pri gradu je lep in velik vrt.

Sam grad pa ni samo prostran, temveč tudi lep in s štirimi okroglimi in precej močnimi stolpi dobro zavarovan; znotraj pa ima veliko dvorišče ali velik prostor.

Leta 1515 so puntarski kmetje poleg več drugih gradov zavzeli s silo in izropali tudi tega.

Leta 1646 pa je v tej okolici izstrelila kuga svoje strupene puščice.

Kdo je grad pozidal in kdo je bil njegov prvotni lastnik, tega pa ne vemo. Pred sto leti je gospostvo bilo last Janeza Krstnika Valvasorja, in ker ta ni imel lastnih dedičev, je poleg več drugih gospostev in posestev, tako na Štajerskem kakor na Kranjskem in Bergmasca, z oporoko izročil gospostvo turnsko graščino svojim trem stričnikom, namreč gospodu Petru, gospodu Mihaelu in gospodu Marksu Antonu Moscon, bratom, ki jih je njegova rodna sestra rodila gospodu Francu Mosconu. Oporoka je bila napravljena na turnski graščini 2. avgusta 1581, podpisale pa so ga priče: Krištof, baron Turjaški, Viljem Lamberg, Franc Scheuer, Nikolaj Bonhomo in Gašper Maurić.

Poslej so to gospostvo imeli skozi mnogo let v lasti gospodje Mosconi, pozneje pa so si ga pridobili gospodje Turjaški, in med njimi ga je imel tudi gospod Herbart, grof Turjaški, general karlovški. Od njega pa ga je kot sin podedoval, potem ko je izplačal brata, sedanji lastnik, gospod Ditrih Turjaški.

Turnska graščina, imenovana tudi Turn na Vrhu ali Šrajbarski turni, stoji blizu Leskovca, pol ure od Krškega.

Učenci osnovne šole »Katja Rupena« so se na zadnji dan pouka zbrali na športnem dnevu na »Stadionu brastva in enotnosti« v Novem mestu, ki se je tega dne spremenil v pravo mravljišče. Šolarčki so preizkusili svoje športne sposobnosti. Pri tem so jim uspešno pomagali tudi nižješolci iz podružničnih šol. Tehnično vodstvo je bilo kot vedno v skrbnih rokah pedagogov. Na sliki: učenka med skokom Foto: Slavko Dokl

Rodine: kol

V Rodinah pri Trebnjem je v čer v trenutku, ko ni bilo nikogar do meter dolgo toporišče, tako da s vasi je to že tretji letošnji prim

»Bili smo na travniku, fanta smo poslali domov po vola in voz,« je ves prepaden kmalu po tem pripovedoval Ludvik (... brez vol... domov, ... vavi in ... stavil ... zbežal ... polti. Ve... Ciganov... čejo ... odpadke ... živali iz... pojedo,«

Ko so ... li živino ... vil, da ... 130 cm ... predvsem ... peratura ... ga morat ... prav je ... za zakol ...

V tej ... tak primer ... Nedolgo ... bližnjem ... vo, v naj... ce, zaradi ... da ji ni bo... Na pod... njem so ... Storilc...

Cicibani iz male šole v Črnomlju so končali s pripravljalnim poukom, jeseni pa bodo zasedli šolske klopi v pravi šoli. Brezskrbna predšolska doba je zanje končana (Foto: Albin Božič)

PRIHODNJA

številka DL izide zaradi praznika v petek, 7. julija

Vlom v Karteljevem

Ponoči od 11. na 12. junij je bilo vlomljeno v trgovino podjetja Dolenjka v Karteljevem. Storilec je s sekiro razbil vrata, skoz odprtino zlezel v prodajalno in iz predala vzel več vrečk denarja, v katerih je bilo okoli 150.000 Sdin. Sekiro je nato odvrgel v bližnji sadovnjak.

Vloma je osumljen Jože Pleterski iz okolice Slovenj Gradca sedaj brez stalnega bivališča in zaposlitve, ki je bil zaradi tatvin že kaznovan. Nekaj dni pred vlomom se je začasno zaposlil na Karteljevem pri Žagarjevih, kjer si je tudi izposodil sekiro. Po vlomu ga ni bilo več v vas, pač pa je popival v Straži. Pleterskega so priprli in vlom prijavili javnemu tožilcu.

ŠO POPOLDNE na mostu čez Krko pri Dobravi med Škocjanom in ...ica je bilo samo navidez tako mirno, kot ga kaže naša fotografija: pod ...stali v topli vodi fantje iz bližnjih vasi, se vozili v čolnih in na blazinah, ...rostu v Krko in se sploh prijetno zabavali. Vroče je bilo tako, da se je ...o dihati — kopalki na kamnu nad reko pa je najbolj ugajala práv ...divja vročina... (Foto: Miha Gošnik)

Zapičen v vola

...k, 22. junija, v hlevu Ludvika Cesarja ...neznanec zarinil volu v danko poldrug ...morali vola še isti dan zaklati — V tej ...r, storilec pa je zaenkrat še neznan

...»Vmil se je ...nas takoj pozval ...da vol močno kr... ...ove nikamor. Pri... ...da je pred njim ...ova človek temne ...no je bil eden od ...si na ta način ho... ...mrhovino in ...ja od poginulih ...ljo iz zemlje in ...pristavil Cesar. ...natem poklica... ...zka, je ugoto... ...kol porinjen ...in da ima vol ...mu je tem... ...naratčala, so ...koj zaklati, če... ...delovna žival ...eprimeren. ...je to že tretji ...v zadnjem času. ...so morali pri ...sedu zaklati kra... ...ega so našli krepel... ...erega je shirala, ...pomoči. ...milice v Treb... ...edali tole: ...zaenkrat neznan.

Ljudje resda dolžijo Cigane, vendar so bili prav tisti dan Cigani, ki se zadržujejo v okolici Rodin in bližnjih vasi, v Trebnjem. Verjetno gre za seksualnega neuravnoveše ca ali pa za zlobnega človeka, ki hoče na ta način delati škodo kmečkim ljudem.

Mladoletnika vlomila v trgovino

V noči na 17. junij je bilo vlomljeno v Mercatorjevo trgovino v Zagorici pri Trebnjem, kjer je zmanjkalo okoli 110 Ndin gotovine ter za 150 Ndin cigaret ni sladkarij. Pozvedbe kažejo, da sta vlomila mladoletnika, ki sta pobegnila iz vzgojnih zavodov. Eden je ušel iz Slivnice, drugi iz Jarš. Pred vlomom sta v Ljubljani ukradla osebni avtomobil in se pripeljala na Dolenjsko. Dva dni zatem so ju v Ljubljani izsledili in pripli. Nekaj cigaret in slaščic iz Mercatorjeve trgovine so še našli pri njima.

...MEH STOLETIJ

...Beaumarcais, znani dramatik, po čigar delu ...va svatba« je naš Linhart napisal prvo ...ško komedijo, je kot mladenič obiskoval ...o pariško plemkinjo, vendar samo pozno ...ali ponoči. Mladi mož pa se ni sramo... ...jih čustev in jo je nekoč obiskal ne... ...vano in popoldne, ko je imela pri sebi ...samih aristokratov. Plemkinja pisatelja ...pogleda in ga oholo vpraša:

...spod, kaj pa iščete tukaj?«

...ojo nočno srajco,« posmehljivo odgovori ...ni Beaumarchais.

*

...n domišljavec je hotel Beaumarchaisa v ponižati. Zato mu je vpričo zbranih od... ...: pokazal svojo dragoceno uro in ga

...agi moj, poglejte no, kaj manjka tej uri. ...natančno. Vi pa ste sin urarja in boste ...našli napako.«

...Beaumarchais je vzel uro, toda kot po ne... ...ga jo je spustil na tla, da se je razbila. ...e ljubeznivo pripomnil:

...rostite, toda moj oče mi je že od nekdaj ...da sem za urarja vse preveč neroden.«

*

...neki priliki je pokaral vojaka, ki je imel ...nežene samo spredaj.

...« je odgovoril vojak, »sovražniku nisem ...lar pokazal pet in mu jih tudi ne bom. ...ol si potlej snažil čevlje še zadaj?«

...adi tega odgovora je Napoleon povišal ...v čin korporala.

DELOVNI KOLEKTIV

RUDNIKA KANIŽARICA

POSILJA ZA DVOJNI PRAZNIK: 3. JULIJ, DAN RUDARJEV, IN 4. JULIJ, DAN BORCA, ISKRENE POZDRAVE IN ČESTITKE.

Pobegnila z milijonom

Mladoletnik zmaknil staršem milijon S-din in nameraval s prijateljem pobegniti v inozemstvo

Že 12. junija sta pobegnila od doma 17-letna fanta S. B. iz Kočevja in Š. B. iz Cvišlerjev. Najprej sta se ustavila v Dubrovniku, kjer sta se nameravala vkrcati na kako ladjo in pobegniti v inozemstvo.

Pred odhodom z doma je mladinec iz Kočevja izmaknil staršem milijon S-din. Do 16. junija sta bila v Dubrovniku, potem pa se je mladinec iz Cvišlerjev vrnil domov, s seboj pa je vzel prijateljevih 2100 N-din.

Mladinec iz Kočevja se je vozil potem sam iz kraja v kraj. Bil je v Poreču, na Reki, v Ljubljani in Zagrebu, potem pa so ga 21. junija ob 2. uri prijeli miličniki v Zidanem mostu.

Na 8-dnevnem potepu sta mladoletnika zapravila skoraj pol milijona S-din.

MEDNARODNI JAZZ: V petek in soboto se je v Ljubljani odvijala ena največjih svetovnih prireditev jazz glasbe INTENATIONAL JAZZ FESTIVAL LJUBLJANA 1967. Festival, ki je bil prejšnja leta na Bledu, so tokrat zaradi stroškov prenesli v Ljubljano, igrali pa so muziki z vsega sveta. Na sliki: prva jazz violina sveta Jean Luc Ponty, ki je ob spremljavi najboljšega francoskega jazz pianista v petek zvečer navdušil poslušalce v hali Tivoli (Foto: M. Moškon)

Sejmišča

Brežice: letos najmanj prometa

Najslabše obiskan sejem v letošnjem letu je bil v Brežicah minulo soboto, 24. junija. Naprodaj je bilo 575 pujskov, prodanih pa samo 162. Za manjše so zahtevali 780 do 900 S din, za večje pa 650 do 680 S din za kg.

Izredno slab promet s prašički

Na novomeškem sejmišču je bil v ponedeljek tako slab promet s prašiči, kot že dolgo ne. Naprodaj je bilo le 417 pujskov, prodanih pa samo 279. Pomladna odkupna sezona je minila, zato kmetovalci tudi čez poletje ne pričakujejo večjega zanimanja za prašičke. Tokrat so prodajali manjše po 10.000 do 18.000 S din, večje pa po 19.000 do 30.000 S din.

Tone Knez: NOVE ARHEOLOŠKE NAJDBE NA DOLENJSKEM 1

Rimski grobovi v Regerči vasi in na Pristavi pri Trebnjem — Kamnito kladivo iz Jame pri Dvoru — Keltske najdbe v Kandiji

Živahna gradbena dejavnost v zadnjih letih tako v mestih kot tudi na podeželju ter vsakoletno oranje, kopanje in rigolanje prinesejo vsako pomlad nekaj novih arheoloških podatkov. Razmeroma zelo gosta naselitev Dolenjske že v prazgodovini, posebej še v prvem tisočletju pred našim štetjem in kasneje v rimskem času, je zapustila v zemlji neštete sledove, ki se nam danes pri zemeljskih delih pojavljajo kot priče davno minulih dni. Veliko je teh slučajnih najdb, za katere muzeji izvedo, še veliko več pa jih je, za katere muzeji nikoli ne izvedo. Največkrat se take arheološke najdbe pojavijo pri kopanju temeljev za hiše, pri kopanju jarkov, pri gradnji cest itd., vendar jih neuki in nepoučeni ljudje zavržejo in uničijo, namesto da bi ob taki priliki obvestili najbližji muzej. Preprostemu človeku, ki ni seznanjen z najstarejšo zgodovino naših krajev, največkrat taka najdba, na primer razbit glinast lonec, ničesar ne pove, muzejski strokovnjak pa bi tako najdbo, na videz še tako nepomembno in za današnjo rabo nekoristno, lahko pravilno ocenil in razsodil, ali je vredno, da se shrani ali ne. Tako je tudi letošnja pomlad obogatila arheološko zbirko Dolenjskega muzeja z novimi, precej zanimivimi arheološkimi izkopaninami, ki izvirajo iz nekaterih že znanih najdišč, nekatere najdbe pa so povsem nove in iz določenih krajev še niso bile znane.

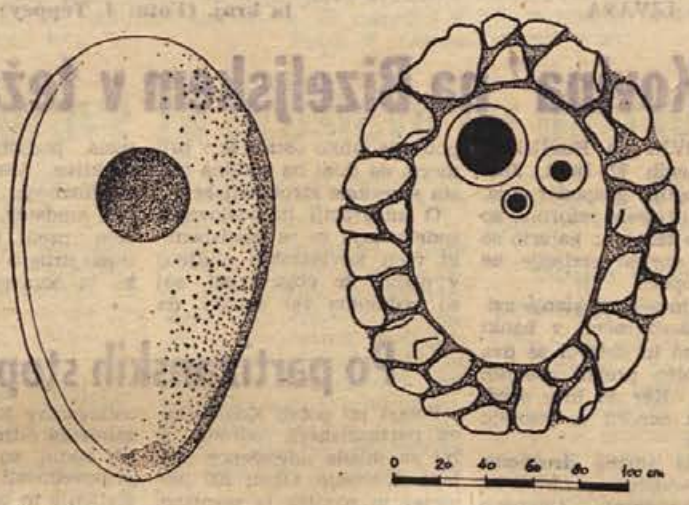

Levo:
Kamnito kladivo, ki ga je našel Franc Glavan v Jami pri Dvoru. Takšno orodje so uporabljali ljudje v mlajši kameni dobi, pa tudi še v bronasti dobi.

Desno:
Tloris zidanega rimskega groba ovalne oblike iz začetka 4. stoletja našega štetja, ki je bil izkopan v Regerči vasi. V njem so bile tri lončene posode. (Risba Sibila Janez)

V pralni stroj edino

Superdetergent mixal

Vsebuje vadra OXYLAN

za avtomatsko strojno pranje

ker vsebuje OXYLAN

Različne cene porajajo nezadovoljstvo

Prekupčevanje z lesom se na Veliki dolini vedno znova pojavlja kot odprto vprašanje. Tudi na zadnjem zboru volivcev so občani veliko razpravljali o tem. Moti jih precejšnja razlika v cenah za les v Sloveniji in na Hrvaškem. Hrvatje plačujejo zanj veliko več kot pri nas, in kmetje nikakor ne morejo razumeti, zakaj les ne sme čez mejo, če smo v eni državi. Na ta vprašanja je odgovarjal poslanec republiškega zbora Mirko Kambič.

Učenci nabrali 1000 kg storžev

Denar za izlete ob koncu šolskega leta so si šolarji na Veliki Dolini prislužili z nabiranjem borovih storžev. Podjetju SEME — SADIKA iz Mengša so jih prodali 1.000 kilogramov po 100 S din. Naložili so jih na tovornjak s prikolico. Komaj so jih spravili nanj. Storže zelenega bora podjetje SEME-SADIKA IZVAŽA

Zamisel o ureditvi spominskega prostora borcev NOV poleg brežiškega gradu se letos, žal, ne bo uresničila. Kdo ve, koliko časa bo dohod v mesto še kazila garaža obrata SLOVENIJA — VINO? Podjetje zahteva zanjo šest milijonov starih dinarjev odškodnine, prav toliko pa je bilo sprva predvideno za celotno ureditev spominskega parka, za kar je napravil idejno rešitev ing. arh. Franc Filipič. Odškodnina za garažo bi vsoto podvojila, tolikšnega zneska pa v občini trenutno ne morejo zbrati. In tako bodo Brežice ostale še nekaj časa brez spomenika padlim. Garažo pa bi morali kljub vsemu prej ali slej odstraniti, saj nikakor ne sodi na ta kraj. (Foto: J. Teppey)

„Kovina" na Bizeljskem v težavah

V KOVNI na Bizeljskem je zaposlenih 72 ljudi. Zaostreni pogoji gospodarjenja, ki jih je prinesla reforma, so izzvali niz težav, iz katerih se to malo obrtno podjetje ne more izkopati.

Zadnje mesece je stanje kritično. Tekoči račun v banki je blokiran in delavci že dva meseca niso prejeli osebnih dohodkov. Ker so brez sredstev, tudi naročil ne morejo dokončati.

Komisija službe družbenega knjigovodstva je minuli teden pregledovala finančno stanje in bo o njem poročala svetu za gospodarstvo. Ta bo nakazal izhod iz sedanjega položaja. Če ima podjetje izgubo, bo skupščina razpravljala o prisilni upravi, sicer pa bo treba iskati rešitev v integraciji. Samostojno bi podjetje lahko ostalo le v primeru, da dobi na vodilna mesta sposobne strokovnjake.

O integraciji in poslovnem sodelovanju so se predstavniki vseh kovinarskih podjetij v občini že pogovarjali, saj so večinoma vsi uvideli, da mala podjetja nimajo perspektive. Vsem primanjkuje strokovnega kadra in obratnih sredstev. Seveda pa hočejo pred takim korakom imeti drug o drugem čisto sliko in poravnane račune.

Jt.

Posvetovanje z urednikom DE

Občinski sindikalni svet Brežice je 20. junija organiziral posebno posvetovanje s poverjeniki glasila Delavska enotnost. Posvetovanja se je udeležil tudi urednik DE Milan Pogačnik, ki je govoril o vsebini in nalogi tednika.

Po partizanskih stopinjah

Pohod po poteh Kozjanskega partizanskega odreda je bil za mlade udeležence prelepo doživetje. Okoli 200 pionirjev in pionirk iz sevniške, brežiške in krške občine se je 24. junija zjutraj zbralo v Sromljah. Najprej so se ustavili ob spomeniku na Silovcu, od tam pa so po pobočju nadaljevali pot na kraj ustanovitve Kozjanskega partizanskega odreda. Borci, ki so jih vodili, so jim med potjo pripovedovali zanimivosti iz življenja in bojev odreda.

Pohod so končali pionirji pri Lovskem domu nad Pišecami, kjer so jim priredili kosilo. Ob 15. uri so se udeležili slovesnega mitinga v Pišecah.

Brezobzirni obiskovalci Krke

Lani je občinska skupščina v Brežicah sprejela odlok o zaščiti reke Krke. Vzdolž njenih bregov je postavljenih nekaj tabel, ki opozarjajo, da je umivanje avtomobilov v reki prepovedano. Izletniki pa se zato kaj malo zanimajo. Odlok nima prave veljave, ker ni nikogar, ki bi ukrepal. Za opomine domačinov imajo kopalci (večinoma so to Zagrebčani) gluha ušesa. Na zadnji seji skupščine občine Brežice smo celo zvedeli za primer, ko je na zasebnem travniku ob Krki parkiralo 20 avtomobilov in lastniki so jih vsi po vrsti umivali. Ko jih je kmet posvaril, da je to prepovedano, so ga skoraj pretepli.

Nujno bi bilo, da bi vsaj od časa do časa nadzoroval Krko kar miličnik in kaznoval tiste, ki ne spoštujejo predpisov. Toda kazen 500 Sdin je prenizka in umivanje avtomobila je v tem primeru še vedno cenejše kot v servisu.

J. TEPPEY

NOVO V BREŽICAH

■ **V ČETRTEK, 29. JUNIJA,** bodo predsedniki občinskih skupščin Brežice, Krško, Sevnica, Laško, Šmarje in Šentjur podpisali originalne listine za podelitev domicila Kozjanskemu odredu.

■ **Z LETALI BODO TE DNI** trosili lepake po vseh občinah, ki bodo sodelovale na letošnjem medrepubliškem srečanju 2. julija v Brežicah.

■ **BORCI KOZJANSKEGA ODREDA,** Miloševa četa in VOS, ki so bodo v nedeljo zbrali v Brežicah, bodo prejeli lično brošuro »Kozjanski odred« izpod peresa ravnatelja Posavskega muzeja v Brežicah Staneta Skalerja.

■ **PRVO SREČANJE BORCEV** ob letošnjem prazniku bo že v soboto zvečer ob tabornem ognju v Pišecah.

■ **NA VELIKI SLAVNOSTI** v Brežicah bodo pomagali tudi člani mestnega mladinskega aktiva.

■ **PRI NOVI TRŽNICI** ob Ulici 21. maja bodo do nedelje uredili velik parkirni prostor, ki bo koristno služil svojemu namenu tudi kasneje.

■ **TUDI PRI BREŽIŠKI ŽELEZNIŠKI POSTAJI** bo do nedelje urejen spominski park.

■ **NA NEDELJSKEM MITINGU** v Brežicah bosta govorila predsednik skupščine SRS tovariš Sergej Kraigher in podpredsednik SZDL Hrvatske tovariš Ivica Gretić. Radio Brežice bo direktno prenašal celoten miting, trakove s posnetki pa nato posredoval še lokalnima postajama v Zaboku na Hrvatskem in Šmarju pri Jelšah.

■ **V PONEDELJEK, 26. JUNIJA,** je občinski svet ZKPO Brežice razčlenil delo pretekle sezone in načelno oblikoval program dela za obdobje 1967/68.

BREŽIŠKE VESTI

Slovesnosti ob zaključku šolskega leta se je v osnovni šoli BRATA RIBAR v Brežicah 25. junija udeležil dr. Ivan Ribar in izročil pozlačene medalje šestim učencem osmega razreda za odličen uspeh v vseh letih šolanja. 235 odličnjakov od prvega do sedmega razreda je prejelo pozlačene značke, ki jih prav tako poklanja učencem šol z imenom Ribarjevih sinov organizacijski odbor sklada BRATA RIBAR v Zagrebu.

Foto: J. Teppey

GOVORI PREDSEDNIK ObS KRŠKO STANE NUNČIČ

Vloga skupščine v novi luči

Interesi gospodarstva in občine naj bi se harmonično prepletali — Z združevanjem denarja naj bi gospodarske organizacije pomagale na noge zaostajočim panogam — Skupščina se bo morala otresti drobnih nalog in jih zaupati krajevnim skupnostim

»Tovariš predsednik, pred vrati je 4. julij, praznik vaše občine. Ali bi ob tej priložnosti lahko povedali, kako si zamišljate pot njenega razvoja v prihodnjih letih?«

»Ko za občinski praznik obujamo spomine na prehojeno pot in ugotavljamo dosežke dosedanjega razvoja občine, moramo imeti pred očmi nadaljnjo usmeritev gospodarskega in družbenega napredka. Vloga skupščine se zdaj kaže v drugi luči. Postati mora usmerjevalka in koordinatorica vsega gospodarstva, kar bo zmogla le, če bo imela oporo v okrepljeni analitski službi. Vse panoge naj bi se enakomerno razvijale, tudi kmetijstvo in turizem, ki zdaj zaostajata. Tem vejam bi lahko pomagale na noge gospodarske organizacije z združevanjem sredstev.

Občinska skupščina bo kos tako zastavljenemu delu šele potem, ko se bo otresla drobnega dela in ga prenesla na krajevne skupnosti. Po potrebi bo občinska skupščina v naslednjih letih analizirala posamezne dejavnosti in napravila enoten razvojni načrt. To politiko naj bi navzdol razreševali sveti in ti naj bi obenem sprejemali spodbude navzgor. Tako bi se izognili večtirnosti in samovolji.

Kmetijstvo in turizem zaostajata

»Kako ocenjujete razvojne možnosti posameznih gospodarskih panog?«

»Najmočnejša pri nas je industrija, vendar se kljub temu spoprijema z mnogimi težavami, od nabave surovin do prodaje izdelkov. Prepričan sem, da se bodo morale gospodarske organizacije hitreje vključevati v mednarodno delitev dela in iskati možnosti za razširitev .CELULOZA na primer bi s čvrstejšim programom in najemanjem tujih kreditov lahko povečala svojo proizvodnjo za nekaj desetin milijard S din.

Tudi KOVINARSKI se odpirajo nove možnosti, če se bo manj vezala za investicijska naročila in si s finalnimi izdelki zagotovila čvrstejši obstoj. Poseben problem predstavlja RUDNIK SENOVO, kjer izčrpavajo zadnje zaloge premoga. Zanj bo treba nujno poiskati nadomestilo.

Korak naprej bo morala napraviti pri nas tekstilna konfekcija. Precej ženske delovne sile je brez zaposlitve. Pritegniti bi morali tuji kapital, proizvodnjo pa organizirati tako, da bo konkurenčna.

To je bilo nekaj misli o industriji, katere razvitje bo dalo osnovo za razmah trgovine in drugih dejavnosti. Tudi trgovino čakajo velike naloge. Morala se bo potruditi za izbiro in z združevanjem usmerjati del dohodka za pospeševanje kmetijstva, obrti ipd., saj bo s tem krepila sebe.

Kmetijstvo je v naši občini najbolj zaostalo in najmanj obdelano. Rezerve so ogromne, toda s popuščanjem ne bomo prišli daleč niti pri davčni politiki niti pri agrotehničnih in drugih ukrepih. Na zadnji seji skupščine smo to področje obširno obravnavali in se zavzeli za enoten načrt.

V turizmu smo prav tako na začetku in tudi za njegov razvoj je potrebna najprej sprememba miselnosti. Zanimiva je predvsem Kostanjevica. S preureditvijo gradu bi tam lahko ustvarili močno turistično žarišče. Kraj je svetovno znan, sedanji obisk tujcev pa dokazuje, da bi ga morali hitreje rezvijati. Imamo še grad Brestanico in druge turistično zanimive kraje. Seveda pa moramo brezpogojno modernizirati ceste in čimprej dokončati most čez Savo. Najnujnejše je asfaltiranje ceste od Senovega do Kostanjevice, pozneje pa naj bi prišla na vrsto tudi ureditev ceste Krško—Brežice na levem bregu Save in drugi odseki.«

J. T.

Ohraniti lepote Krke in obrežja!

Reka Krka je turistični zaklad Dolenjske, zato so jo nekatere občine že zaščitile. Odlok o varstvu Krke so 15. junija sprejeli tudi v občini Krško. Namen sprejetega predpisa je ohraniti pokrajinske lepote reke in njenega obrežja. Prepovedani so vsi posegi, ki bi onesnažili vodni tok in okolico, prebivalci vasi in zaselkov ob Krpi pa so dolžni skrbeti za red in čistočo.

Turistična društva morajo označiti prostore za taborjenje, prostore za parkiranje avtomobilov in prostore za kopanje. Na Krki je prepovedana vožnja z motornimi čolni. Table naj bi odslej opozarjale kopalce, da Krka ni servis za umivanje avtomobilov. Odlok nalaga turističnim društvom in krajevnim skupnostim odgovorne naloge. Jt

V Koprivnici spomenik padlim borcem

Krajevna organizacija ZB Senovo je sklenila postaviti v Koprivnici spomenik padlim borcem. Tu je padlo veliko borcev domačinov in drugih, zato ta kraj zasluži dostojen spomenik. S skupno akcijo Koprivčanov in ZB Senovo upajo, da bodo postavili spomenik do dneva mrtvih letos.

R. K.

Z avtobusom na pot v neznano

Turistična poslovalnica SAP v Krškem vabi potnike na 700 kilometrov dolg izlet. Nihče od prijavljencev ne ve, v katero smer. Izlet bo trajal dva dni. Ribiči so bodo lahko privoščili lov na postrvi. V avtobusu prirejajo organizatorji zabaven srečolov. Potovanje v neznano se začne 8. julija. Cena izleta je 8.500 Sdin.

Pravna posvetovalnica pri ObSS Krško

Občinski sindikalni svet Krško obvešča vse delovne organizacije, delavce in upokojence z območja občine Krško, da bo 7. julija pričela poslovati v prostorih ObSS Krško pravna posvetovalnica. Posvetovalnica bo odprta vsak petek od 14. do 16. ure in bo brezplačna. Vse prizadete vabimo, naj se posvetovalnice poslužujejo!

DROBNE S SENOVEGA

■ **PROIZVODNJA PREMOGA** je v juniju zopet nad planom. V rudniku se trudijo, da bi nakopano povprečno dnevno količino premoga obdržali do konca meseca. Pri odkupovanju imajo še vedno težave z jamskim ognjem.

■ **PREUREJENO GOSTILNO »SENICA«** so odprli 17. junija. Na otvoritvi je igral Bergerjev kvartet. V gostilni bo odslej vsako nedeljo ples, tako da se bodo Senovčani lahko razvedrili.

■ **KOPALIŠČE NA SENOVEM** so že očistili. Če bo vreme lepo, bo prihodnji teden že odprt, na kar mladina že komaj čaka.

■ **GOBARJI** so si v teh deževnih dneh že napravili zaloge gob, vendar menijo, da letošnje leto ne bo gobarsko, ker ni pravega vremena.

Praznovanje dneva borca na Jevši

Na Jevši, tipični planinski vasici pod Bohorjem, bodo tudi letos praznovali dan borca. Partizani so tu našli zatočišče že 1941, 1944 pa je tu zaradi izdaje padlo v borbi z Nemci 23 borcev 2. bataljona Kozjanskega odreda. Sedem partizanov pa so Nemci ujeli.

Ta dogodek je ostal ljudem trdno v spominu, zato skoraj vsako drugo ali tretje leto počaste spomin na padle s skromno komemoracijo. Letos so povabili na praznovanje tudi sosednje organizacije ZB.

R. K.

Stanovanjske hiše hitro rastejo

Lani je bilo v Krškem dograjenih 43 stanovanj, od tega 26 v družbenem in 17 v zasebnem sektorju. Vrednost stanovanjske izgradnje v minulem letu znaša 5,809.000 novih dinarjev.

V občini je bilo lani v gradnji 137 stanovanjskih hiš in 26 stanovanj. Močno je poraslo zanimanje za zidavo pri zasebnikih. Največ jih gradi v mestnem območju.

ELEKTROTEHNA v Krškem

Gostilničarji! V prodajalni ELEKTROTEHNE v Krškem lahko kupite: glasbeno skrinjo (džuboks) WURLITZER, hladilnik IGNIS 190 l, hladilnik MOSKVA 240 l, pomivalna korita z odcejalnikom iz nerjaveče pločevine, hidroforje in vodne črpalke.

Prodajalna ima vedno na zalogi ves elektroinstalacijski material, veliko izbiro tro- in enofaznih elektromotorjev, gospodinjskih strojev in aparatov ter akustike. Velika izbira gramofonskih plošč! Gospodinje opozarjamo na lične pomivalne mize za gospodinjstvo (iz ultrapasa in nerjaveče pločevine)!

Šola v naravi v Podbočju

Mrogi otroci bodo preživeli počitnice ob morju, v planinah, pri sorodnikih ali kje drugje. Mnogo pa je tudi takšnih, ki bodo ostali doma, čeprav jim ne manjka želja in so potrebni razvedrila. Osnovna šola Krško prireja za takšne otroke iz svojega šolskega okoliša od 10. do 19. julija 10-dnevno »Šolo v naravi« v Podbočju. Približno 40 otrok bodo vodili 3 člani učiteljskega zbora. Za 10-dnevno bivanje otroka je treba plačati 5000 Sdin (lahko tudi v živilih!), vse ostale stroške pa bo plačala OZ DPM Krško. Starši, ki želijo omogočiti svojim otrokom prijeten in koristen 10-dnevni počitek v Podbočju, naj to sporočijo upravi šole v Krškem najpozneje do 3. julija 1967!

VESTI IZ KRŠKE OBČINE

Brez zemlje ni poceni živinoreje

Na dobrih 20 hektarih zemlje ni mogoče rediti 100 krav in pitati 200 glav goveje živine

V soboto, 17. junija, sta se v Sevnici sestala svet za kmetijstvo in gozdarstvo ter svet za gospodarstvo. Razpravljala sta o nameri kmetijskega kombinata Zasavje, ki je sklenil ukiniti živinorejski obrat v Boštanju. Ko sta podrobneje spoznala tehtne vzroke, ki so pripeljali do tega sklepa, sta se strinjala s prenehanjem delovanja tega obrata.

Že proti koncu lanskega leta smo pisali o težavnem položaju boštanjskega živinorejskega obrata, ki nima v bližini hlevov dovolj zemljišč in mu preveliki stroški prevoza živinske krme stalno ogrožajo rentabilnost. Čeprav je kombinat poskušal vse možnosti, ki naj bi pocenile prirejo mesa in pridobivanje mleka, in je v letošnjih mesecih tudi precej zmanjšal izgubo, vodstvo kombinata za obrat ni našlo trajnejše rešitve.

Boštanjska hleva, ki sta bila narejena 1962 in 1964 imata na voljo vsega 21 hektarov zemlje, kar bi zadostovalo za največ 40 glav velike živine. Takrat, ko so hleve gradili, je bila v načrtu tudi arondacija bližnjih zemljišč — 218 hektarov njiv in 35 ha travnikov. Vendar slednje ni bilo izpeljano. Obrat je bil vezan le na močna krmila in na prevoze živinske krme z oddaljenih zemljišč.

To se je neusmiljeno pokazalo tudi na stroških: leta 1966 je bila polna lastna cena mleka 222 S din, letos pa 194 S din, kar je še vedno precej več kot prodajna cena, ki znaša skupaj s premijo 138 S din. Podobno je bilo tudi s pitanjem. Podatki kažejo, da je bila cena prireje kilograma žive teže 856 S din, prodajna cena pa največ 800 S din.

Zgrajene stavbe, od katerih bo še precej časa treba plačevati anuitete, bodo tako ostale prazne. Ker pa je na obratu še precej lanske krme, pa tudi letos je bilo zasejanih okrog 10 ha silažne koruze, bodo nekaj krav še obdržali; kako bi stavbe vnaprej koristno uporabili, pa te dni iščejo različne rešitve.

In kaj pravijo k temu delavci ukinjenega obrata? »Ostali smo brez dela in zaposlitve, čeprav smo v danih okoliščinah naredili vse, kar je bilo v naši moči. Ne razumemo, zakaj je bil obrat ukinjen tako naglo in zakaj ne bi prenehal delati ob izteku gospodarskega leta.« Inž. Plantarič, ki je zadnji čas vodil obrat in tudi izboljšal proizvodne rezultate, pa je še pristavil: »Kot mlad agronom sem z veliko voljo do dela skušal nekaj pokazati in narediti. Zdaj sem brez zaposlitve. Rad bi vedel samo nekaj: kakšne posledice čutijo tisti, ki so takrat, ko so hleve gradili, mimo strokovnega mnenja zahtevali, naj stojijo hlevi prav tam in prav tako veliki. Takrat so imele vse to v rokah banke in veliki načrtovalci. Na to vprašanje mi ne ve nihče odgovoriti.«

M. LEGAN

Danes nastop glasbene šole

Danes zvečer se bodo Sevničanom ob pol osmih zvečer v domu Partizana predstavili gojenci sevniške glasbene šole. Nastopali bodo učenci iz vseh oddelkov, mladinski pevski zbor in skupina, ki izvaja zabavno glasbo.

Sevniška glasbena šola se v kraju vse bolj uveljavlja. Letos je imela že čez sto gojencev, ki so se učili igranja na kitaro, violino, klavir in klarinet. Nastopajo na vseh javnih prireditvah, ki jih družbeno-politične organizacije ali društva organizirajo ob različnih priložnostih.

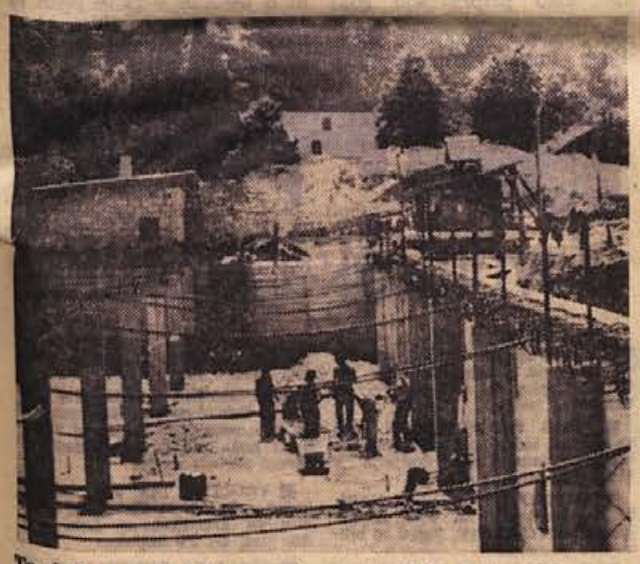

Te dni z gradbišča nove trgovske hiše v Sevnici.
Foto: M. Legan

Stanovalci nasprotujejo igriščem

O pomanjkanju igrišč za sevniške otroke, predvsem na območju novih stolpnic v ulici heroja Marka, je bilo že veliko besed. Društvo prijateljev mladine je že lani začelo zasajati živo mejo okrog bodočega igrišča, vendar so prebivalci tega območja, kot povedo predstavniki društva, nasprotovali gradnji igrišča v bližini blokov. Tako je ostalo pri starem. Ponašanje staršev je pravzaprav razumljivo: na vseh shodih zahtevajo igrišča, nasprotujejo pa, da bi stala v bližini blokov, češ da bi povzročala preveč hrupa, nihče pa ne ve, kje naj bi drugače igrišča dobila prostor.

IZ SEVNIŠKE OBČINE

■ **ZAVETIŠČE NA LOVRENCU** — Planinsko zavetišče na Lovrencu nad Loko je dobro obiskano. Zavetišče okoli 1600 izletnikov. Sedaj so preuredili še večjo sobo, gostom pa je na razpolago tudi radio in gramofon.

■ **USPELO GOSTOVANJE BRESTANIČANOV** — DPD Svoboda iz Brestanice je gostovalo 17. in 18. junija v Sevnici z ljudsko igro »Mlinarjev Janez«. Prireditev je bila na sevniškem gradu. Gledalci so pozorno sledili igralcem, ki so igrali zelo dobro. Za sevniško publiko je bil to res umetniški užitek.

■ **ZAPRT ŽELEZNIŠKI PREHOD ZA PEŠCE** — Oddelek za notranje zadeve v Sevnici objavlja, da bo od 1. julija do 31. avgusta zaradi pleskanja zaprt železniški prehod za pešce čez Savo.

■ **ZADNJE SLOVO VINKA DEBELJAKA** — V nedeljo, 18. junija, so na sevniškem pokopališču pokopali Vinka Debeljaka, ki je tragično umrl v železniški nesreči blizu Loke. Na zadnji poti ga je spremilo mnogo Sevničanov. Predstavniki gasilcev in železničarjev pa so se z govori zadnjikrat poslovili od svojega stanovskega tovariša.

■ **KAKO DOLGO SE TAKA CESTA?** — V kakšnem stanju je občinska cesta skozi Loko in Breg, smo že enkrat pisali. V enem mesecu so se tu zaradi slabe ceste zgodile kar tri prometne nesreče. Občani se upravičeno sprašujejo, kako dolgo bodo morali še čakati na popravilo ceste.

■ **POTREBNO JE BOLJŠE SODELOVANJE** — Prejšnji teden je bila v Sevnici prva seja občinskega odbora Rdečega križa. V dvoletnem delovnem programu so poudarili, da se je treba bolj povezati z osnovno organizacijo Rdečega križa in s SZDL. Imenovali so tudi komisije za zdravstvenoprosvetno delo, krvodajalstvo, socialno skrbstvo in komisijo za razdeljevanje živil. Sklenili so še, da bodo odslej uradne ure ob petkih in ne več ob sobotah.

Š. Sk.

Uradna dneva torek in petek

Sevniška občinska skupščina je na zadnji seji sprejela odlok o uradnih dnevih na občinski upravi. Za občane bodo uradni dnevi ob torkih in petkih: ob torkih od 8. do 16. ure in ob petkih od 8. do 13. ure. Nekatere službe, ki imajo stalno opravka s strankami: sprejemna pisarna, matični urad, prijavno-odjavna služba in krajevni uradi sprejemajo ljudi vsak dan med 8. in 13. uro, ob torkih pa med 8. in 16. uro.

S prvim julijem bodo za uslužbence občinske uprave uvedene proste sobote; izjema bo le vsaka druga sobota v mesecu, ko je v Sevnici semenj. Na semanji dan bodo delale vse službe, ob drugih sobotnih dneh pa le matični urad in sprejemna pisarna na sedežu občinske uprave v Sevnici.

Pojasnilo o vinotoču Šmarje

Na pomanjkljivo objavljeno vest o prenehanju delovanja vinotoča »Šmarje«, smo dolžni dati majhno pojasnilo. Ukinjen namreč ne bo sedanji vinotoč, ki je v sestavu sevniškega gostinskega podjetja, marveč tisti vinotoč, ki se je pred nekaj leti hotel ločiti od takratnega samostojnega gostinskega podjetja Gostinstvo Šmarje, vendar je prenehal delovati že 1964. leta, redni likvidacijski postopek pa bo opravljen šele sedaj.

Ugodna železniška zveza

Z novim železniškim voznim redom, ki velja od 28. maja, se je povezava Novega mesta s Celjem zelo izboljšala. Za potnike, ki izstopajo v Trebnjem, Sevnici in Zidanem mostu, je to vsekakor ugodno.

Pohvale vredno

18. maja so v Loki priredili literarni večer, katerega se je udeležil tudi književnik Fran Roš iz Celja. PD P. Trubar je mlademu književniku namenilo honorar, katerega je ta odklonil in prosil, naj ga namenijo za kakšno drugo stvar. PD P. Trubar se Franu Rošu iskreno zahvaljuje.

SEVNIŠKI VESTNIK

»Sredina je vedno najboljša,« sta v soboto, 24. junija, povedala šolarja Bogdan Zupančič in Simon Piškur, ko sta gledala svoja spričevala, v katerih piše, da sta razred izdelala z lepim uspehom. Ta dan so trebanjski šolarji dobili spričevala, imeli šolsko proslavo in odprli razstavo likovnih in tehničnih del, ki so jih naredili v minulem šolskem letu. Foto: M. Legan

V nedeljo: proslava gasilcev Vel. Loke

V nedeljo, 2. julija, bo gasilsko društvo iz Velike Loke slavilo 60-letnico delovajna. Poseben odbor je pripravil proslavo, ki bo pritegnila tudi ljudi iz širše okolice. Ob 14. uri bodo najprej sektorske vaje, ob 14.30 pa proslava, na kateri bodo podelili posebno odlikovanje dvema še živečima ustanoviteljema — Alojzu Bukovcu iz Velike Loke in Lovrencu Grmovšku iz Kukemberka. Zaslužnim članom bodo podelili republiška odlikovanja ter odličja in značke občinske gasilske zveze. V zabavnem delu programa bo najprej bogat srečolov, na zabavni prireditvi pa bo igral kvintet Slavček iz Ljubljane s pevcem Jožeco Zupančič in Tonetom Zagarjem.

Za kočo na Ojstrem vrhu

V nedeljo, 2. julija, bo v Dobrniču velika lovska veselica Dobiček, ki ga bo dala prireditev, bodo lovci namenili za gradnjo lovske koče na Ojstrem vrhu.

Priprave za proslavo po načrtu

Kot je prešnji teden ugotovil odbor za proslavo 25-letnice ustanovitve Gubčeve brigade, gredo priprave po začrtanem programu. Tekmovanje šol v poznavanju narodno osvobodilne borbe Gubčeve brigade je bilo že izvedeno, za dan borca pa bo velik patrolni orientacijski pohod s ciljem v Košučju.

Za modernizacijo ceste Trebnje—Mokronog je trenutno zagotovljenih že 230 milijonov Sdin; odbor si bo skupaj s predstavniki občinske skupščine prizadeval, da bi pridobil še kaj denarja. Pripravljalni odbor, katerega novi predsednik je Roman Ogrin, sekretar občinskega komiteja ZK, je na seji tudi menil, da je treba poživiti propagando za to pomembno partizansko obletnico.

Odobreno toliko lesa kot lani

Na predlog Gozdnega gospodarstva Novo mesto je trebanjska občinska skupščina na zadnji seji odobrila za gospodarsko leto 1967/68 posek 2.000 kubičnih metrov iglavcev in 10.500 m³ listavcev. Tolikšna količina je, oziraje se na letni prirast, gospodarsko opravičljiva. Skupno maso lesa, določenega za posek, bo trebanjski obrat razdelil med gozdne posestnike na podlagi posebnega pravilnika. Tako kot doslej bodo lastniki v primeru gradnje ali popravil stanovanjskih in gospodarskih stavb lahko dobili tudi več lesa, če bo to dopuščala zmogljivost njihovega gozda. Z odkazovanjem bo trebanjski obrat začel že te dni.

Samo sedem se jih je prijavilo

Delavska univerza v Trebnjem je bila takoj po volitvah novih članov delavskih svetov in upravnih odborov pripravljena organizirati krajše tečaje, kjer bi se ljudje spoznali z osnovnim znanjem, ki ga potrebujejo, če hočejo sodelovati v delu samoupravnih organov. Toda od okoli 30 obratov trebanjske občine je prijave poslalo le 7 podjetij: Dana in Tovarna šivalnih strojev z Mirne, KZ Trebnje, Mercator, Modna oblačila, Komunalno podjetje in Kemooprema. Ker pa se naglo bliža čas dopustov, je vprašanje, če se organizacija tečaja v tem času sploh še izplača. Pri DU se sprašujejo, kje so tisti vodilni delavci obratov, ki na sestankih venomer ponavljajo, da je treba samoupravljavce najprej izobraziti.

Boljši časi za sejmišča in tržnice

»Ta odlok smo že precej časa pogrešali,« so odgovorili odborniki na zadnji seji trebanjske občinske skupščine, ko je le-ta sprejemala predpise, ki jih morajo izpolnjevati delovne organizacije, društva ali krajevne skupnosti, če hočejo organizirati sejem ali odpreti tržnico. Kmetovalci so na zborih volivcev na Veliki Loki že večkrat zahtevali sejem za zgornjo Temeniško dolino; podobno pa je tudi šentruperska krajevna skupnost želela prirejati sejme na Veseli gori. Že ta dva primera kažeta, da je bil občinski odlok potreben, saj bo te stvari podrobneje urejeval.

1. julij — praznik Mokronoga

V soboto, prvega julija, bo Mokronog slavil krajevni praznik. Ta dan bo popoldne najprej svečana seja sveta krajevne skupnosti, zatem pa bo proslava, ki jo je pripravila mokronoška osnovna šola. Zvečer bo pred Domom Svobode ljudsko rajanje.

Predvidenega prirastka ne bo

V zadnjih treh letih se je število prebivalcev trebanjske občine povečalo za vsega 106 ljudi, čeprav se je v teh letih rodilo v enem letu povprečno 21 živorojenih otrok na tisoč prebivalcev, kar je precej nad republiškim povprečjem. Tudi umrljivost je bila nadpovprečna, saj znaša letno 10 ljudi na 1000 prebivalcev, vendar ni glavni vzrok, da prebivalstvo občine skoraj ne narašča. Očitno je pomembnejše pomanjkanje delovnih mest, zaradi česar zapušča občino precej ljudi. Po podatkih zadnjih let lahko sklepamo, da do leta 1970 ne bo doseženo število 19.000 prebivalcev, saj do te številke manjka še čez 1500 občanov.

Vlagajte pri
DOLENJSKI BANKI IN HRANILNICI
v Novem mestu
ter pri njenih poslovnih enotah v Krškem, Metliki in Trebnjem!

TREBANJSKE IVERI

■ **DRUGI BLOK BO SE LETOS DOGRAJEN.** Te dni so bili dokončno sklenjeni dogovori med kupci stanovanj in izvajalcem del Pionirjem iz Novega mesta, ki bo še letos dokončal tudi drugi stanovanjski blok. Blok stoji že poldrugo leto dograjen le do tretje faze.

■ **NA »KOPALIŠČU« JE VSE ZARASČENO.** Ker bo gotovo preteklo še precej Temenice, preden bo Trebnje dobilo umetno kopališče, ki je predvideno v bližini gradu, bi kazalo vsaj nekaj narediti za tiste prebivalce, ki iščejo hladu v Temenici. Na mestu, kjer so nekoč zanje potok poglobili in razširili, se je zarasel bliček in zaredile žabe, v deževnem vremenu pa vanj priteka tudi gnojnica. Kaj slaba reklama za turizem, saj je v tem pogledu precej slabše, kot je bilo pred desetletji, ko je Trebnje veljalo za letoviški kraj, kamor so hodile na počitnice celo gospice z Dunaja.

■ **BARAKA JE PRODANA.** Stanovanjsko podjetje je za vsega 4,5 milijona Sdin kupilo zidano barako od novomeškega Pionirja, ki jo je potreboval za trebanjsko delovišče. V delu barake bodo zdaj uredili več garaž, ki jih v kraju zelo primanjkuje; več prostora pa bo dobila tudi delavska univerza, ki je bila doslej vedno na tesnem s prostorom za predavanja in tečaje.

■ **V VEČJEM PROSTORU.** Krojaško podjetje, ki mu gre med vsemi obrtnimi podjetji trebanjske občine najbolje, je delno preuredilo glavni proizvodni prostor v nekdanji osnovni šoli in si s tem izboljšalo pogoje za uspešno delo.

■ **ODLOK IMAMO, SAMO IZVAJATI GA JE TREBA.** Maja je občinska skupščina sprejela odlok o zunanjosti naselij. Čeravno se večina ljudi zaveda, kaj pomeni za kraj čistoča in rože na oknih, je na nekaj krajih v samem središču več primerov malomarnosti, na katere kažejo ljudje s prstom in se sprašujejo, kje je pristojna inšpekcija in zakaj ne ukrepa po določilih sprejetega odloka.

■ **ODPRTA PRODAJALNA TOBAKA.** Prejšnji teden je podjetje Tobak odprlo v novem poslovnostanovanjskem bloku v Trebnjem novo prodajalno. Obiskovalci so presenečeni nad izredno bogato izbiro vseh mogočih galanterijskih izdelkov, igrač in drugih praktičnih predmetov in nad veliko izbiro različnih cigaret.

■ **BOROVNICE PO 350 IN 300 SDIN.** V zadrugi kupujejo borovnice po 350 in 300 Sdin za prvo oziroma drugo kvaliteto. Nabiralci povedo, da je letos precej borovnic v okolici Rihpovca, medtem ko so na področju Sel—Šumberka zelo redke.

TREBANJSKE NOVICE

Polovica kolektiva v letoviščih

V »Melaminu« so omogočili članom kolektiva prijeten dopust — Lastnemu počitniškemu domu so se odpovedali in raje namenili več za regrese in za gradnjo kopališča v Kočevju

Med delovnimi organizacijami, ki so omogočile, da bodo člani njihovega kolektiva preživeli letni dopust kar najboljše, je v kočevski občini kemična tovarna »Melamin«.

Marjan Baštar, sekretar »Melamina«, nam je povedal, da so samoupravni organi podjetja sprejeli pravilnik o regresih in nadomestilih, ki določa, da dobi vsak član kolektiva 200 N-din regresa za dopust in 150 N-din nadomestila za voznino (K-15). Nezaposleni zakonec in otroci dobe le nadomestilo za voznino, in sicer zakonec in otroci nad 10 leti po 75 N-din, otroci od 4. — 10. leta pa 50 N-din.

Vendar to še ni vse. Vsak član kolektiva dobi zase in za nezaposlene člane družine povrnjen tudi del stroškov za prenočevanje na dopustu, če predloži račun za nočnine, in sicer po 10 N-din za vsakega, vendar le do 10 dni. Prav to določilo člane kolektiva najbolj stimulira, da prežive letni dopust v letovišču.

Letos bo preživelo letni dopust v letoviščih nad polovico članov kolektiva in njihovih družin. Precej jih bo letovalo v letoviščih SAP in Alpe Adria, kjer so razmeroma ugodni pogoji.

Pri »Melaminu« so najprej nameravali kupiti ob jadranski obali počitniški dom. Prav zaradi ugodnih pogojev za letovanje, ki jih nudijo počitniške agencije, so se lastnemu domu odpovedali in določili ugodnejše regrese za dopuste, hkrati pa so sklenili, da bodo denar, ki so ga nameravali porabiti za nakup počitniškega doma, namenili raje za gradnjo kopališča v Kočevju. S tem sklepom so članom kolektiva omogočili, da prežive vsako leto dopust v drugem kraju, hkrati pa so dali pomemben prispevek za gradnjo rekreacijskega kopališča, ki ga Kočevje potrebuje.

Odločitve kolektiva podjetja »Melamin« so vsekakor zanimive, zato bi bilo prav, če bi o njih razmislili tudi v ostalih delovnih kolektivih.

Cene v Kočevju

Pretekli ponedeljek so veljale v trgovini s sadjem in zelenjavo naslednje maloprodajne cene: krompir 1,39 N din kg, sveže zelje 1,40 N din kg, kislo zelje 1,54 N din kg, fižol v zrnju 3,87 do 5,12 N din kg, fižol v stročju 4,07 N din kg, grah 2,87 N din kg, čebula 4,06 N din kg, česen 4,24 N din kg, zelena solata 2,28 N din kg, paradižnik 4,48 N din kg, ribe 7,35 N din kg, jajca 0,45 do 0,49 N din kos, pomaranče 4,60 N din kg, limone 4,90 N din kg, banane 5,70 N din kg, češnje 2,40 N din kg, breskve 3,48 N din kg.

Kopališče bo pri KEMIČNI

Med šestimi predlogi za lokacijo kopališča je zmagal predlog, naj bo kopališče pri kemični, kjer bo tudi gradnja najcenejša

Kopališče bo med stolpnicami in Kemično tovarno. Za to lokacijo je glasovalo 30 prisotnih, proti sta bila dva, šest pa se jih je glasovanja vzdržalo. O lokaciji kopališča so razpravljali na seji sveta za urbanizem občinske skupščine Kočevje 15. junija, nakatero so bili vabljeni tudi predstavniki delovnih in družbenih organizacij ter nekaterih društev.

V gradivu, ki so ga dobili vsi povabljeni že nekaj dni pred sejo, so bile omenjene štiri možne lokacije kopališča. Največ zagovornikov sta imeli lokacija pri kemični tovarni in ob cesti na stadion, manj pa lokaciji pri Rožnem studencu in v Gaju. Na seji sveta sta bili predlagani še dve možnosti: med Elektro in mlinom ter na avtodromu za Seškovim domom.

Po temljiti razpravi je pri glasovanju dobila največ glasov lokacija pri kemični tovarni, katere glavna prednost je, da je za najmanj 56,5 milijonov Sdin cenejša od druge najcenejše (ob cesti na stadion). Gradnja kopališča bi veljala po cenah iz leta 1966 okoli 150 milijonov Sdin, po današnjih cenah pa približno 200 milijonov Sdin.

Lokacija je torej določena, še vedno pa je ostalo odprto vprašanje, kdaj bo zgrajeno. Financiranje gradnje namreč še ni rešeno. Želja nekaterih prisotnih pa je bila, naj bi z gradnjo začeli čimprej.

Zakaj spet po starem?

Pred nekaj tedni je občisnka skupščina Kočevje sklenila, da mora vodna skupnost Kočevje, preden zapre vode vedno obvestiti potrošnike. Kakor kaže, je to vodni skupnosti kaj malo mar, saj je to storil samo enkrat. Voda pa teče tako kot prej oziroma še slabše; ker jo sedaj v Slovenski vasi črpajo samo od 5. do 13. ure, imajo stanovalci v višjih legah vodo samo tri do štiri ure na dan. Ali ima vodna skupnost res pravico zapirati vodo, kadar se ji zljubi?

Prvi koraki samopostrežbe

V prvih 14 dneh je imela prva kočevska samopostrežna trgovina kar zadovoljiv promet, čeprav se čuti, da kupci še niso navajeni na novi način prodaje.

Doslej so v samopostrežnici prodali največ živil, sadja, pijač in drobnih gospodinjskih potrebščin. Novost za kupce pa je prodaja mleka, jogurta in smetane v tetrapaku.

V samopostrežnici imajo stalno na zalogi tudi piščance. Kupci so kmalu opazili, da so se občutno pocenili, in sicer kar za 200 S-din pri kilogramu.

Potrošniki so posebno zadovoljni še s tem, da je kolektiv samopostrežne trgovine oskrbel za večje nakupe tudi dostava na dom.

Največ bolnikov na Kočevskem

Svet za zdravstvo in socialno varstvo v Kočevju bo obravnaval na prihodnji seji občinske skupščine probleme zdravstvene službe v kočevski občini. Kočevska občina ima v ljubljanskem okolišu največji izostanek z dela zaradi bolezni. Zdravstvena domova v Ribnici in Kočevju ter zdravstveno poslopje v Velikih Laščah naj bi se združili v skupen zdrastveni dom s sedežem v Kočevju.

-v

Izboljšali bodo vodovod

Pri mozeljskem vodovodu se rade zamaše litoželezne cevi, po katerih teče voda od zbiralcev do rezervoarja. Zaradi majhnega vodnega pritiska notranjost namreč cevi zarjavi, rja pa nato cevi zamaši. Cevi so nazadnje očistili pred 15 leti. Vendar občani menijo, da se jim čiščenje (odkopavanje, mazanje in ponovno zakopavanje) ne splača. Zato nameravajo litoželezne cevi zamenjati s plastičnimi, ki ne zarjave in jih ne bo treba čistiti. Material in dela bi veljala nad milijon S-din, čeprav bodo občani zemeljska dela opravili prostovoljno. Za izboljšavo vodovoda ima krajevna skupnost že nekaj denarja, nekaj pa nameravajo najeti posojila.

Šušmarska produktivnost

Zidarji, tesarji in ostali delavci SGP »Zidarja« iz Kočevja, ki delajo na gradbišču na Reki, naredijo za 47 odstotkov več kot oni, ki delajo na gradbišču v Kočevju. Kočevski gradbinci delajo namreč ob prostihh dnevih na raznih zasebnih gradbišči, medtem ko je na Reki tako delo občutno omejeno, če ne že popolnoma prepovedano.

Pomoč žrtvam agresije

Pozivj za pomoč žrtvam agresije na Srednjem vzhodu, ki so ga objavile konferenca SZDL Jugoslavije in druge družbeno-politične organizacije, se je v kočevski odzvalo večje število delovnih kolektivov.

Nova slaščičarna

24. junija je v Kočevju pri avtobusni postaji odprl zasebno slaščičarno Slavko Batis. Tako so v Kočevju že 3 slaščičarne in še mladinski bar »Metka«. Nova slaščičarna je na zelo primernem in prometnem delu mesta.

antena

SPREJEMA IN ODDAJA VAŠE ŽELJE

KOČEVSKE NOVICE

Gradnja šole začasno ustavljena

Zmanjkalo je denarja, zato je gradnja sporazumno ustavljena — Tudi posojilo je še treba odplačevati — Šola bo predvidoma dograjena šele do konca leta 1968

Gradnja ribniške osemletke je začasno prekinjena. Denar, posebno prispevki podjetij, ne doteka redno, zato so se izvajalec del (gradbeno podjetje iz Grosupljega), nadzorni organ in investitor (občinska skupščina) sporazumeli, da gradnjo začasno ustavijo.

Vsa doslej opravljena dela, ki so veljala okoli 2,700.000 N din, so plačana. Predračunska vrednost investicije pa znaša po prvotnih izračunih, ki pa so bili kasneje popravljeni, 3,265.000 N din.

Prvi rok za dograditev šole je bil 30. junij 1966. Kasneje je bil ta rok podaljšan za pol leta. Kakor kaže sedaj, pa bo šola dograjena šele do konca 1968.

Delovne organizacije v letošnjem prvem polletju niso vplačale svojih prispevkov za gradnjo šole. Krajevni samoprispevek za gradnjo šole doteka redno, vendar so medtem že zapadle prve anuitete za odplačevanje posojila, najetega za gradnjo, zato z dohodki od samoprispevka občinska skupščina vrača posojilo.

Igra za praznik

Člani dramske sekcije KUD »Ivan Vrtačnik« iz Loškega potoka bodo za krajevni praznik 31. julij naštudirali igro. V njej bodo nastopili tudi mladi fantje in dekleta, ki obiskujejo srednjo šolo, a bodo v teh dneh prišli domov na počitnice. Doslej se v KUD še niso odločili, katero igro bodo naštudirali.

Zakaj popusti samo na železnici?

Šolska mladina je bila z letošnjimi izleti zaradi prevozov zelo prizadeta. Ker je železnica prejšnja leta ukinila več prog, so otroci iz teh krajev odvisni samo od avtobusov. Na teh pa za šolske izlete ni popusta. Razen tega so tudi železniški predpisi zelo togi. Tako zahtevajo za priznanje popusta vožnjo v obe smeri. Toda nekateri bi želeli videti tudi kraje, kjer niso odvisni samo od železnice. Pri sestavi odloka o regresiranju počitniških prevozov bi morali misliti tudi na to.

V. P.

Ruševine počasi izginjajo

Dve hiši pri ribniški restavraciji, ki sta bili nad leto dni »obsojeni na smrt«, so pred približno dvema mesecema porušili Vse pa kaže, da bo Ribnica spet čakala leto dni, da bodo ruševine končno odstranjene. Že občinska skupščina je sklenila, da morajo biti ruševine odstranjene do 1. junija, zdaj pa bo kmalu že 1. julij. Dela ni več dosti in bi se ga dalo z malo dobre volje hitro odpraviti Na prostoru, kjer sta stali hiši, bodo parkirni prostori in restavracijski vrt.

Odprli dom in krstili brizgalno

V nedeljo, 19. marca, so v Retjah v Loškem potoku odprli nov gasilski dom in krstili novo motorno brizgalno. Retje je največje naselje v Loškem potoku, vendar doslej še ni imelo primernega gasilskega doma. Vaščani so s samoprispevki in ob oskrbi ter prizadevanju občinskega odbornika Antona Košmrlja poleg prostorov za gaslisko opremo uredili še večjo sobo za sestanke, v katero nameravajo postaviti tudi televizor.

Cene v Ribnici

Pretekli ponedeljek so veljale v trgovini s sadjem in zelenjavo naslednje maloprodajne cene krompir 1,93 N din kg, sveže zelje 1,38 N din kg, fižol v stročju 4 N din kg, grah 2,10 N din kg, čebula 3,75 N din kg, solata 2,50 N din kg, paradižnik 4 N din kg, jajca 0,53 N din kos, limone 4,90 N din kg, češnje 2,50 N din kg, breskve 5,68 N din kg.

Otroci niso varni na cesti

Učenci ribniške osemletke so imeli 20. junija ocenjevalno vožnjo s kolesi, ki sta jo organizirala občinska komisija za varnost prometa in AMD Ribnica. Za vožnjo se je prijavilo 80 učencev, v glavnem tistih, ki se vozijo s kolesi v šolo.

Komisija je že pred vožnjo izločila 35 učencev, ki niso imeli v redu opremljenih koles. Vožnjo je popolnoma uspešno opravilo 5 učencev, 7 pa jih je dobilo le po eno kazensko točko.

Že pred tekmovanjem so poslušali predavanja in gledali filme o vožnji s kolesom, pravilni hoji in prometnih predpisih.

Enako tekmovanje so imeli dan prej učenci osemletke iz Sodražice. Udeležilo se ga je 40 učencev. Nekaj jih je bilo pred tekmovanjem izločenih, 7 pa je končalo vožnjo brez kazenskih točk. Vsi, ki niso dobili kazenskih točk, so prejeli pismene pohvale komisije za varnost prometa.

Komisija za varnost prometa na šoli v Ribnici je sklenila, da bo tekmovanje oziroma »kolesarsko akcijo« jeseni ponovila, ker z uspehi ocenske vožnje ni zadovoljna. Učenci imajo namreč pogosto kolesa, ki niso sposobna za varno vožnjo, in ne upoštevajo prometnih znakov.

Ne hodijo v kino

Dokler so kulturni dom v Loškem potoku popravljali, so občani godrnjali, zakaj ni kino predstav. Po devetih mesecih je končno dom toliko prenovljen, da lahko v njem spet predvajajo filme, vendar zdaj obiska predstav ni. V Loškem potoku imajo kino predstave le ob nedeljah in državnih praznikih.

Kratke iz ribniške občine

■ **SPET PRODALI VEC SPOMINKOV** — Ribniška prodajalna spominkov je do turistične sezone oskrbela s spominki 26 turističnih poslovalnic in prodajaln na jadranski obali, vse obmejne prehode v Sloveniji, pa tudi več planinskih in turističnih postojank ter gostinskih in trgovskih podjetij. Precej spominkov so letos prodali v sosednjo Hrvatsko in v Črnogorsko primorje. J. P.

■ **KORISTEN PREDLOG** — Občinski odbor ZB Ribnica je predlagal, naj bi pri občinski skupščini ustanovili poseben sklad za gradnjo in obnovo stanovanj borcev. Denar bi prispevala podjetja in ustanove, do posojila pa bi bili upravičeni vsi tisti člani ZB, ki sami nimajo denarja ali pa ne morejo dobiti kredita drugod. Predlog je vreden obravnave in uresničitve.

■ **KADICE ZA TURIZEM** — Kadice pod Boncarjem so s slapom in svojevrstnim rastlinstvom zanimiva turistična točka. Zato bi bilo prav, da bi Turistično društvo uredilo pred vhodom avtocamp. Če bi bil ob praznikih odprt še bife, bi bil obisk Kadic gotovo še večji.

■ **URADNE URE DU RIBNICA** — Člane Društva upokojencev v Ribnici obveščamo, da bo od 1. julija dalje uradni dan ob torkih od 9. do 11. ure, in ne več ob sobotah. V tem času lahko dobite tam pravne nasvete in pojasnila, razen tega se lahko prijavite za jesenski izlet po Dolenjski in Štajerski.

■ **ZAKAJ DVE FOTOGRAFIJI** — Ljubljanski občani potrebujejo za potovanje v tujino na skupen potni list samo eno fotografijo, izletniki s podeželja pa morajo predložiti dve fotografiji. Zakaj ta razlika?

■ **RIBNIŠKI SEJEM** — Razstava suhe robe in lončarstva, ki je bila v muzejskem tednu v Ribnici, je bila zelo dobro obiskana. Vsi so pohvalili novo prireditev, ki bi lahko postala stalna. Zakaj ne bi imeli v Ribnici svojega »sejma«, kjer bi lahko kupili vse vrste ribniške suhe robe in lončarije.

Gostiln je za zdaj v občini dovolj

Več skrbi pa je treba posvetiti strokovni usposobljenosti gostincev

Gospodarska zbornica je v sodelovanju z občinskim svetom za gostinstvo sklicala v Ribnici 7. junija posvet gostincev in predstavnikov turističnih društev. Ker je v ribniški občini ta čas že 31 zasebnih gostišč in družbeni gostinski obrat Daj-dam iz Ljubljane, so ugotovili, da zaenkrat zadostuje število zasebnih gostišč. Ti obrati še niso dovolj opremljeni, saj ponekod točijo samo pijače, pa tudi strokovnemu izobraževanju gostincev je treba v bodoče posvetiti več pozornosti. V Ribnici premorejo vsega 15 prenočišč, zato je v načrtu tudi preureditev hotela Ortnek in vile Ugar.

Na posvetovanju so udeleženci ostro kritizirali stanovanjsko komunalno podjetje, ki zavlačuje odstranitev dveh podrtih hiš pri vhodu na ribniški trg. Zaradi teh ruševin ni mogoče urediti parkirnega prostora in vrta pred restavracijo, zato je bilo sklenjeno, naj inšpekcija takoj posreduje. Negodovali so tudi nad ribniškim trgovskim podjetjem, češ da prodaja živila dražje, kot jih prodajajo v Ljubljani. Tudi za občinske ceste bi moralo komunalno podjetje bolje skrbeti, stanovanjsko podjetje pa naj bi čimprej umaknilo gradbeni material iz okolice svoje stavbe, saj je do sedaj njegovo blago na ogled vsem turistom, ki si želijo ogledati grad.

-r

REŠETO

KANIŽARICA:

Praznovanje v mejah možnosti

Še vselej so kanižarski rudarji praznovali svoj praznik 3. julij, zato ga bodo tudi letos, čeprav skromno — Desetorici zaposlenih, ki delajo v rudniku že 20 let, bodo na proslavi kolektiva podarili v spomin ure

300-članski kolektiv rudnika Kanižarica se pripravlja na proslavo, ki bo 2. julija popoldne. Letos bo spričo znanih razmer vsega jugoslovanskega premogokopništva tudi slavje v Kanižarici skromno. Za denar je zmeraj teže, ker morajo zaradi nasičenosti trga zniževati cene premogu, ob tem pa finančno poslovanje ni tako, kot so planirali. Kolektiv mora z ustvarjenimi sredstvi gospodariti silno previdno, kljub dejstvu da bodo letošnje prvo polletje zaključili z enako proizvodnjo, kot je bila pred šestimi leti, vse leto, in to ob enakem številu zaposlenih.

Sedanje neugodne razmere na trgu skušajo ublažiti z raznimi sanacijskimi ukrepi. Tako imajo tri sobote v mesecu proste, a neplačane, ukinili pa so tudi nadure in plačano nedeljsko delo.

Glede na dejstvo, da kanižarski rudarji še nikoli niso delali v taki negotovosti kot letos, niso črnogledi. Prepričani so, da brez premoga tudi sodobni svet še ne more izhajati, zato na sedanji položaj rudarstva gledajo kot na prehodne težave.

Rudarski praznik bo vseeno vesel, posebno za tiste, ki že 20 let delajo v rudniku. Kolektiv namerava na proslavi podeliti zapestne ure desetorici zaposlenih kot skromno priznanje za dolgoletno in požrtvovalno delo. Nagrade in priznanja bodo dobili: Jože Puhek, Rudolf Butala, Mirko Dragoš, Nedeljko Vrlinič, Jože Grahek, Franc Prusnik, Jože Fink, Alojz Panjan, Franc Milkovič in Franc Klevišar.

20 let preleškega gasilstva

18. junija so imeli v Prelesju pri Starem trgu lepo slavje, ko je domače gasilsko društvo slavilo 20-letnico obstoja. Pred slavnostno okrašeno tribuno se je zbralo poleg članov PGD veliko število ljudi s te in one strani Kolpe, nakar je tajnik društva začel slovesnost. Po pogovoru predsednika je sledil kulturni program, v katerem so sodelovali gasilci in gasilke, tamburaški zbor Poljanske doline in prosvetni delavci. V omenu občinske gasilske zveze je njen tajnik pohvalil preleške gasilce za požrtvovalno delo, najmarjivejši pa so bili ob tej priložnosti odlikovani z značkami. Zabavni del programa je žal pokvaril močan naliv, ki je navzoče razkropil in povzročil precejšnjo škodo. **L. G.**

Napaka veliko stane

Stanovanjski blok Pod smreko 2 v Črnomlju, vseljiv konec leta 1962, ni bil solidno zgrajen. Že prvo zimo je začelo v stanovanjih četrtega nadstropja zamakati, v naslednjih letih pa je vlaga prodrla vse do pritličja. Stanovanjsko podjetje se je pred kratkim odločilo napako popraviti, govorijo pa o milijonskih stroških.

S SEJE OBČINSKE SKUPŠČINE ČRNOMELJ

Na prvi pogled vse v redu!

6. junija so odborniki ocenjevali delo občinske uprave in medobčinskih inšpekcijskih služb, potrdili so 4-letni program javnih del ter sprejeli nekaj odlokov

K obširnemu poročilu o delu 58 udeležencev občinske uprave v minulem letu odborniki niso imeli drugih pripomb, razen da se nekateri med službenim časom preveč zadržujejo v gostinskih lokalih. Odborniki iz gospodarskih vrst so zahtevali, naj se v občinski upravi zaostri vprašanje odgovornosti pri delu, kajti včasih se zgodi, da stranke ob uradnih dneh čakajo, v pisarnah pa sploh ne vedo, kam je šel kak referent in kdaj se vrne. Po zagotovilu tajnika je svet kolektiva o napakah posameznikov že razpravljal in jih odpravljajo.

Tudi delo oddelka medobčinskih inšpekcijskih služb je svet za gospodarstvo ugodno ocenil, prav tako pa odborniki čez inšpektorje niso nič povedali. Ugotovili so le, da na posameznih področjih inšpekcija ne more učinkovati zaradi naglega spreminjanja predpisov, medtem ko ugotovitve cestne inšpekcije ostajajo na zapisnikih, ker za popravila cest ni denarja.

Na seji so obravnavali še 4-letni program javnih del na področju celotne občine ter potrdili prioritetni red gradenj.

Ob najnovejših svetovnih dogodkih pa so ob koncu seje v imenu vseh občanov obsodili agresijo Izraela in se s protestom pridružili množici delovnih ljudi miroljubnega sveta.

Občani sprejemajo program

Večina zborov občanov je v soboto in nedeljo z odobravanjem sprejela program komunalnih del do leta 1971, najbolj na Vinici, v IV. volilni enoti Črnomelj, na Čudnem selu, v Dol. Paki, Selih in še ponekod. Zaradi zelo lepega vremena so bili slabše obiskani zbori po vaseh, kjer je košnja na višku. Zato bo treba 16 zborov občanov ponoviti. Pričakujemo, da bo na zborih, ki so sklicani ta teden, dosežena potrebna večina glasov že v četrtek. Obsojanja vredno pa je vedenje nekaterih občanov na zborih v Stražnjem vrhu, Butoraju in Pavičičih, ki so na grob način onemogočili delo zborov.

Končno vodovod!

Pred nekaj dnevi je prišla v Semič ekipa obrtnega komunalnega podjetja Črnomelj. Trenutno meljejo kamenje za cesto Vrtača-Štrekljevec, takoj zatem pa bodo zamenjali vse vodovodne cevi od Krča do Vrtače. Nove, večje cevi so nujno potrebne, saj sta bili že zdaj vasi Oskoršnica in Podreber povsem brez vode, pa tudi tovarna Iskra je imela zaradi slabega pritiska vode precejšnje težave. Z novimi vodovodnimi cevmi bo problem vode rešen za nekaj desetletij, ustvarjeni pa bodo tudi pogoji, da bi bodo vodo lahko napeljali prebivalci Štrekljevca in Osojnika.

F. D.

Trije ostanejo na kmetijah

Na osnovni šoli Dragatuš je bilo letos 254 učencev. Izdelalo je 77,2 odst. otrok. Na učni uspeh je zelo vplivala oddaljenost otrok do šole. Velika večina učencev je kmečkih staršev, doma pa jih z delom precej obremenjujejo, kar se prav tako pozna na učnem uspehu.

Osmi razred je letos končalo 14 otrok, izdelalo pa jih je 65 odstotkov. Nekateri so se odločili za nadaljnje šolanje v gostinstvu v srednji ekonomski šoli, v miličarski šoli in za kovinsko stroko. Od vseh nameravajo le trije ostati doma na kmetijah.

M. B.

V petek bo seja skupščine

Za 30. junij zjutraj je v Črnomlju sklicana skupna seja obeh zborov občinske skupščine. Odborniki bodo razpravljali o poročilu občinskega sodišča, javnega tožilstva in pravobranilstva ter o poročilu občinskega sodnika za prekrške. Na programu je še razprava o kulturno-prosvetni in telesnokulturni dejavnosti v občini, predlogi nekaterih odlokov ter volitve in imenovanja.

»Begrad« se je pritožil

Na željo gradbenega podjetja BEGRAD iz Črnomlja objavljamo, da pri gradnji nove šole ni nastalo vseh 35 napak po krivdi omenjenega podjetja, kot je bilo mogoče sklepati iz objavljene vesti našega dopisnika K. W., temveč da gre na Begradov račun le za 4 napake v gradnji, ostale pripisujejo drugim izvajalcem del.

NOVICE ČRNOMALJSKE KOMUNE

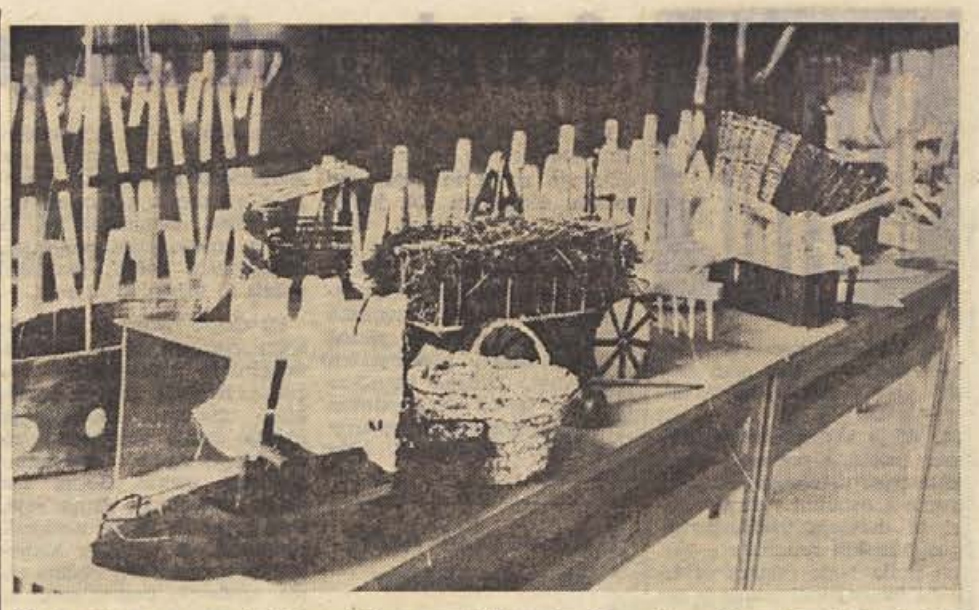

25. junija so v prostorih metliške osemletke odprli razstavo likovnih del in izdelkov tehničnega pouka učencev osnovne šole ter izdelkov cicibanov iz varstvene ustanove. Razstavo si je v nekaj dneh ogledalo precej občanov. Starši kar niso mogli verjeti, da so lepe risbe, kiparska dela ter razne predmete iz lesa in lepenke naredili njihovi otroci. Foto: Ria Bačer

Učni uspeh je letos presenetljiv

Kakor je bil učni uspeh na metliški osemletki v prvem polletju slab, je postal ob zaključku šolskega leta presenetljivo dober

Po končanem prvem polletju je učiteljski zbor metliške osemletke temeljito analiziral vzroke za slab učni uspeh in o tem razpravljal tudi s starši na roditeljskih sestankih. Ker imajo z otroki z radoviškega konca največ težav pri pouku in tudi pri vzgoji, so na Radovici organizirali še poseben sestanek s starši.

Podobnih prizadevanj učiteljskega zbora je bilo še več in uspeh res ni izostal. Konec drugega polletja je od 539 učencev 431 izdelalo razred (ali 80 odstotkov), med negativno ocenjenimi pa je 72 otrok z eno slabo oceno. K tako lepemu učnemu uspehu, na katerega niso računali, je nedvomno pripomogel kvaliteten pouk v sodobno opremljeni novi stavbi ter dodatni pouk, ki so ga nudili iz angleščine in matematike vsem učencem, katerim je bilo to potrebno.

Najslabši učni uspeh so imeli učenci v obeh 8. razredih zaradi oddaljenosti od šole in prevelike obremenitve s kmečkimi deli, ter v 6. razredih, kjer pa večini učencev povzroča težave puberteta.

V obeh osmih razredih, kjer je bilo 64 učencev (44 jih je izdelalo), so izjavljali, da nameravajo nadaljevati šolanje na poklicnih šolah ali bi radi vajenska mesta v obrti, medtem ko jih gre zelo malo v gimnazijo ali na druge srednje šole.

Svečan zaključek šolskega leta

V ponedeljek, 26. junija, so imeli učenci metliške osemletke v Domu TVD Partizan proslavo ob zaključku šolskega leta. Po krajšem kulturnem programu in govoru ravnatelja Ivana Želeta so podelili 45 knjižnih nagrad najbolj priazdevnim učencem in 50 pismenih pohval za doseženi učni uspeh in trud vložen pri šolskem delu. Zatem so šli šolarji v učilnice, kjer so jim razdelili spričevala.

Mladina na pohodu Belokranjskega odreda

Iz Metlike je v soboto, 24. junija, ob 5. zjutraj krenilo na pot 16 mladincev in mladink, ki so priredili v spremstvu prvoborca Jožeta Mihelčiča pohod po poteh Belokranjskega odreda. Pot jih je vodila prek Lokvice, Hrasta, Popovič, Mišinega brda na Jugorje, kjer so dobili partizanski golaž pri gostilničarju Badovincu. Od tam so nadaljevali pohod na Smuk, kjer jih je že čakala črnomaljska mladinska skupina. Ta je svoj pohod začela na Miklarjih pod vodstvom prvoborca Bojana Fabjana.

O značilnostih, organizaciji in pomenu I. belokranjske čete oziroma Belokranjskega odreda je na Smuku mladini obširno govoril Franc Košir, eden prvih pripadnikov teh partizanskih enot. Ponovna malica je udeležencem pohoda tudi na Smuku teknila, nakar sta se patrulji mladih po dveurnem razgovoru razšli.

Pohod je bil organiziran v okviru proslav Belokranjskega odreda in v počastitev 25-letnice osvoboditve.

Nova krojaška delavnica

Nasproti zdravstvenega doma v Metliki je nedavno tega odprl krojaško delavnico Milo Čavlovičak. Zasebni obrtnik ima lepo urejene izložbe z lepaki, ki vabijo stranke k nakupu izdelanih oblek, hkrati pa priporoča svoje usluge. Po meri izdeluje vsakovrstne moške obleke, ženske plašče in kostime. Ker je imela Metlika doslej samo enega krojača, pri njem niso mogli priti v doglednem času na vrsto vsi, ki bi bili radi novi.

Zelenjave in sadja res ne manjka

Odkar je veletrgovina MERCATOR v Metliki odprla prodajalno sadja in zelenjave, se ženske nič več in pritožujejo, da tega blaga manjka. Kdor ni imel vrtička, je moral prej po solato in sadje v Črnomelj ali Novo mesto, od lanskega leta pa imajo dobro založeno prodajalno v domačem mestu.

Poslovodja Marko Brdar si prizadeva stranke zadovoljiti.

Po trikrat na teden dobiva svežo zelenjavo in sadje iz Ljubljane, cene pa vseeno niso pretirane. Pretekli teden so prodajali kumare po 400 Sdin kg, zelje po 145 Sdin, solato po 230 Sdin, češnje po 350 Sdin kilogram. Razveseljivo je tudi to, da je trgovina prilagodila delovni čas potrebam strank. Prodajalna z zelenjavo je odprta dopoldne do 11. ure in popoldne, ko gredo ljudje iz službe.

MARKO BRDAR

Več sto kopalcev na Kolpi

Na metliškem in podzemeljskem kopališču je bilo minulo soboto in nedeljo več sto kopalcev. Prišlo so tudi izletniki iz drugih krajev Bele krajine, Dolenjske in celo s Hrvaškega. Kolpa se je že toliko otopila, da je kopanje v njej prav prijetno. V ponedeljek so namerili v vodi že 24 stopinj.

Veselica v Podzemlju

Prostovoljno gasilsko društvo Podzemelj je v nedeljo, 25. junija, popoldne priredilo veselico. Podzemeljski gasilci so ob tej priložnosti praznoval: dograditev prve faze gasilsko-družbenega doma, ki ga gradijo s prostovoljnim delom.

METLIŠKI TEDNIK

OD ČETRTKA DO ČETRTKA

■ **Radijska zveza med tabori Sutjeska:** Kot smo zvedeli, bo v letošnjem taboru »Sutjeska«, ki bo od 2. do 21. julija v Šmihelu pri Novem mestu, s pomočjo radioamaterjev ustvarjena radijska zveza z ostalimi petimi tabori, ki delujejo v drugih jugoslovanskih republikah. Preko radia bodo udeleženci tabora izmenjavali izkušnje, novice, kulturne programe in podobno. Pionirji Šmihelskega tabora »Sutjeska« bodo 25-letnico ustanovitve pionirske organizacije proslavili z izletom v Selško dolino, obiskali pa bodo tudi Rog in se tam zadržali več dni.

■ **Zdraviliška sezona v Dolenjskih toplicah je v polnem** razmahu, razen domačih gostov je tu večje število inozemcev, predvsem Avstrijcev. Popraviti pa bi bilo treba polomljeno ograjo na mostu čez Sušico, del ceste v Toplicah pod Gradiščem ter odstraniti kocke, ki ležijo na trgu. Vse to kvari ugled Dolenjskih Toplic.

■ **Na seji sveta KS Žužemberk** so 22. junija razpravljali o komunalnih problemih, spomeniškem varstvu in socialnih vprašanjih. Na seji so tudi odobrili denarno pomoč za konzervacijo žužemberškega gradu, ureditev prosvetne dvorane na Dvoru ter gasilskima društvoma Žužemberk in Dvor.

■ **Akademski pevski zbor Tone Tomšič** iz Ljubljane bo imel 1. julija ob 20.30 v šmarjeških Toplicah koncert. Prijave za prevoz za vse kulturne prireditve Dolenjskega podjetja 67 sprejema Zavod za kulturno dejavnost Novo mesto. Avtobusi bodo vozili od 19. ure dalje izpred zavoda.

■ **Krajevni praznik bodo v Žužemberku** praznovali letos v nedeljo, 9. julija. Prejšnja leta so ga običajno praznovali 13. julija, ker je bil na ta dan leta 1941 Žužemberk prvič osvobojen. Ker pa je letos 13. julij delovni dan, so praznovanje prestavili na nedeljo.

■ **Uslužbenci Mercatorjeve trgovine** v Šentjerneju so delali minuli teden inventuro dve noči in še v nedeljo, samo da bi bila trgovina čimprej na voljo potrošnikom. Res pohvale vredna prizadevnost! Pohvaliti pa ne bi mogli prodajalca, ki je v nedeljo prodajal pred cerkvijo razno kramo. Za sabo je pustil takšen nered, kot da bi bilo tam javno smetišče. Krajevna skupnost bi morala kršitelja kaznovati in mu drugič prepovedati prodajati v našem kraju.

Kazni za prometne prekrške

Na zadnji seji občinske skupščine so določili tudi nove kazni za prometne prekrške. Tako se napačno parkiranje, krmljenje živine na prepovedanih mestih itd. kaznuje z 10 Ndin. Kotalkanje, žoganje, smučanje in sankanje po pločnikih in drugih prometnih poteh ter prehod pešcev preko ceste izven označenih prehodov pa se kaznuje s 5 Ndin.

Ostreje proti črnograditeljem

Kot smo že poročali v prejšnji številki, so na seji občinskega zbora in zbora delovnih skupnosti 20. junija sprejeli več odlokov: tako odlok o novih prepisih s področja urbanizma in odlok o stanju urbanistične dokumentacije. Letos aprila sta namreč izšla nova republiška zakona o regionalnem prostorskem planiranju. Zakona dopuščata, da se lahko z regionalnim prostorskim planiranjem urejajo tudi posamezna ožja območja.

Urbanistični načrt za celo občino

Urbanistični program se po novem zakonu izdela za celo območje občine, ne samo za posamezna območja kot do sedaj. Razen tega urbanistične dokumentacije ni potrebno pošiljati v dokončno potrditev republiškemu sekretariatu za urbanizem, pač pa lahko da sekretariat svoje pripombe v času javne razprave. Ta pa je po novem samo 30 in ne več 90 dni.

Voda po 50 Sdin

Komunalno podjetje »Vodovod« je zaradi vzdrževanja in povečanja vodovodnega omrežja predložilo občinski skupščini nove cene za vodo. Ta je cene odobrila, vendar s pogojem, da ta sredstva uporabljajo šele po odobritvi programa podjetja in za namene, določene v tem programu.

Cene za kubični meter porabljene vode so: za osebno potrošnjo 0,50 Ndin, za delovne organizacije s področja družbenih služb in JLA 0,80 Ndin ter za delovne organizacije 1,30 Ndin.

Skupščina je pooblastila Podjetje za stanovanjsko gospodarstvo in urejanje naselij Novo mesto, da izdela urbanistično dokumentacijo, to pa so: urbanistični programi, urbanistični načrti, zazidalni načrti in urbanistični redi.

Po daljši razpravi je skupščina sprejela tudi odlok za dopolnilno stanovanjsko zazidavo Regerče vasi in dopolnilno zazidavo montažnega naselja Žabja vas. Odlok za zazidalni načrt storitveno obrtnega centra Gotna vas pa so preložili do druge seje. Odborniki so se tu zanimali predvsem za ureditev komunalnih naprav. Ker občina nima sredstev, namenjenih za to, se pojavlja vprašanje, kje bodo dobili denar za ureditev komunalnih naprav.

Na seji so sprejeli tudi odlok o splošni prepovedi graditve, ter parcelacije zemljišč na območjih, za katera se predvideva izdelava zazidalnih načrtov. Na osnovi tega odloka bodo lahko ostreje nastopili proti črnograditeljem, ki jih je čedalje več.

Na seji so sprejeli še: odločbo o ustanovitvi postaje milice Novo mesto; odlok o prenehanju Zavoda za upravo pokopališč Novo mesto, ki ga prevzame Komunalno podjetje Novo mesto; odlok o spremembi delovnega časa uprave občinske skupščine; odlok o spremembah in dopolnitvah odloka o ureditvi prometa v občini Novo mesto ter sklep o razširitvi poslovanja Komunalnega podjetja Novo mesto. Predlog za ukinitev zavoda Javno pokopališče, pralnica in kemična čistilnica pa so zaradi izdelave natančnejše analize poslovanja preložili.

Skupščina je imenovala tudi 80 porotnikov ter izvolila za pomočnika občinskega javnega tožilca Toneta Slabeta in Nikolaja Briclja.

F. P.

ELEKTROTEHNA v Novem mestu

Po zelo ugodnih cenah in z dostavo na dom (v Novem mestu) nudi prodajalna ELEKTROTEHNE v Novem mestu vse vrste električnih kuhalnikov: TOBI z dvema ploščama, ELRA z eno, dvema ali tremi ploščami. Pekače z dvojnim gretjem, pražilec kruha in mešalce za sadje, testo in smetano lahko dobite v tej prodajalni. Dobili so tudi ventilatorje, ki so zelo primerni za kuhinje in se vgradijo v okno. Imajo tudi namizne ventilatorje ISKRA in uvožene, avtotranzistorje znamke VOXON za avtomobile Fiat 1300, Fiat 1100 in kombinirane za vsa vozila.

Gasilski dom v Žužemberku bo dobil nov stolp, ki ga grade gasilci s prostovoljnim delom. Nekaj denarja je prispevala krajevna skupnost Žužemberk.

Foto: M. Dimitrič

Vsi tarnajo za obratna sredstva

Težave INISA se nadaljujejo — Obrat ISKRE v Šentjerneju se namerava osamosvojiti — Kooperacija OPREMALESA z NOVOLESOM — ELA pripravlja doslej neznane proizvode

Na seji zbora delovnih skupnosti so v četrtek, 20. junija, razpravljali o težavah, ki tarejo nekatere delovne organazacije.

Najprej je predstavnik INISA podal pregled trenutnega stanja v tovarni. Povedal je, da so glavni vzroki, ki so pripeljali do sedanjega položaja, neustrezna tehnološka rešitev, nesolidnost poljskega dobavitelja opreme, neizkoriščene zmogljivosti instaliranih naprav, dodatni investicijski stroški zaradi zakasnitve izgradnje steklarne, kratki odplačilni roki investicijskih posojil ter drugo.

Razpravljali so tudi o predlogu obrata ISKRE v Šentjerneju, da bi se osamosvojil od matične tovarne, to je tovarne elementov za elektroniko, vendar v sklopu podjetja ISKRA. Po daljši razpravi so se odborniki zedinili, da je potrebna širša analiza, v kateri bi proučili vse možnosti osamosvojitve.

Predstavnik OPREMALESA je povedal, da je pri njih prišlo do težav zato, ker se je rekonstrukcija zavlekla za eno leto, anuitete pa so morali odplačevati takoj. Rešitev sedanjega položaja vidijo v večjem sodelovanju z NOVOLESOM in če bi jim banke podaljšale odplačilni rok za gradbena dela na 15 let.

Obrtno podjetje ELA v Novem mestu je v težavah zato, ker so s svojim denarjem plačali nove poslovne prostore, tako da jim zdaj primanjkuje obratnih sredstev. Električni lonec, njihov glavni proizvod, ne gre več v promet, zato pripravljajo zdaj za jugoslovansko tržišče doslej neznane proizvode. Sklenjene imajo kooperacijske pogodbe s SATURNUSOM iz Ljubljane, tovarno avtomobilov in motorjev TAM Maribor in GORENJIM iz Velenja. Za izpolnitev teh pogodb potrebujejo nove stroje in orodje, za nakup le-teh pa posojilo.

Na seji so razpravljali tudi o težavah v Dolenjskih in — Šmarjeških Toplicah, ki so nastale po ukinitvi toplišnoklimatskega zdravljenja.

Razvoj Šmarjeških Toplic

Po urbanističnem načrtu, ki so ga sprejeli na zadnji seji občinske skupščine, se bodo Šmarješke Toplice razvijale predvsem v smeri zdraviliško-zdravstvene in zdraviliško-turistične dejavnosti. Šmarješke Toplice bi po tem načrtu lahko sprejele 6.550 gostov, ki bi tu prenočevali, in še 5.000 gostov, ki ne bi prenočevali.

Zdraviliško-zdravstveni predel bi zajemal približno sedanji prostor zdravilišča, to je dolino ob Dolnici, Prinovcu in začetnem toku Toplice. Zdraviliško-turistični oziroma rekreacijski predel pa bi zajemal prostor od izvira Jezero proti avtomobilski cesti. V tem predelu naj bi bil turistični tabor, večja skupina vikend hišic, ustrezne prehrambene zmogljivosti, kopališča, igrišča in drugi športni objekti ter rezervat za skupino zasebnih počitniških hišic. Glavno komunalno središče pa bi bilo v Šmarjeti.

Odborniki so se na seji zanimali predvsem za povezavo Šmarjeških Toplic z Otočcem. Zedinili so se, da je treba prej izdelati urbanistični načrt Otočca, in če bo potrebno, ob njem korigirati tudi šmarješkega.

Novomeško PD vabi na izlet

Planinsko društvo Novo mesto bo priredilo v juliju 1967 dva izleta v gore:

1) **1. julija 1967 na RISNJAK (1500 m) v Gorskem kotaru.** — Odhod iz Novega mesta ob 5. uri z osebnimi avtomobili skozi Črnomelj in Vinico do planinskega doma na Platku nad Reko. Od tam pojdemo peš na vrh Risnjaka (poldrugo uro hoje). Povratek v popoldanskih urah; prihod v Novo mesto okrog 22. ure. Prevoz z avtomobili je za člane PD Novo mesto brezplačen.

2) **V dneh 24., 25. in 26. julija pa pojdemo na MANGART, MONTAŽ in v REZIJO.** — Prenočevali bomo v domu na Predelu ali pa v koči na Mangartskem sedlu (2070 m). Prevoz z avtomobili je za člane PD Novo mesto brezplačen. — Vse udeležence izleta opozarjamo, da si morajo nabaviti potni list, ker se bomo dva dni zadrževali v zah. Julijskih Alpah, ki so že na italijanski strani.

Vsi, ki se nameravate udeležiti enega ali drugega izleta, se takoj javite tajnici PD Novo mesto tov. Helgi Krošelj, občinsko sodišče Novo mesto, soba št. 68, da vas vpiše v seznam in vam da hkrati vse potrebne informacije.

Odbor PD Novo mesto

Slovesen zaključek

V ponedeljek, 26. junija, so imeli novomeški gimnazijci zaključno proslavo v dvorani kina Krke. Organizacijo za proslavo je prevzela tov. Podgrajsova, pomagali pa so ji predvsem pedagoški razredi.

Po uspeli predstavi je ravnatelj prof. Veljko Troha podelil knjižne nagrade za uspeh v šoli ter pohvale za udejstvovanje v raznih krožkih in v športu.

Sodnik za prekrške – samostojen organ

Ker bo verjetno sedanja uprava za notranje zadeve postala področni organ republiškega sekretariata za notranje zadeve, so na seji občinske skupščine sklenili, da notranje zadeve, ki so v pristojnosti občinske skupščine, opravlja od 1. julija dalje oddelek za upravnopravne zadeve. Razen tega so sklenili, da se izloči iz občinske uprave mesto sodnika za preprekrške, ki postane samostojen organ skupščine.

Nov delovni čas občinske skupščine

Na zadnji seji občinske skupščine so med drugim sklenili, da bodo pri organih skupščine uradne ure od 1. julija dalje v ponedeljek od 8. ure do 15.30 ter v sredo in petek od 8. do 12. ure.

Novomeška kronika

■ **PREHODE ZA PEŠCE** so domiselno in trajno označili po mestu. Kjer je prehod, so cesto asfaltirali, tako da se lepo loči od tlakovane ceste.

■ **NOVO ŽIVOSREBRNO LUČ** so pretekli teden namestili pred delavnico Komunalnega podjetja v Vrhovčevi ulici.

■ **ENOTNE SVETLOBNE NAPISE** so namestili na vseh prodajalnah NOVOTEHNE. Zgled bi bilo vredno posnemati.

■ **NA SOBOTNEM PLESU** v gostišču na Loki je igral ansambel Orion. Od sedaj naprej bo vsako nedeljo ples v hotelu Kandija, kjer bo igral ansambel »Črni tulipani«.

■ **PARKIRNI ČAS** na trgu je omejen na dve uri. To pa upoštevajo le redki, saj na avtomobilih skoraj ni opaziti parkirnih ur.

■ **VODNJAK NA TRGU** so v soboto očistili delavci Komunalnega podjetja. Popraviti bi bilo treba še luči, ki sedaj ne gore.

■ **VPIS NA VEČERNO SOLO** je Zavod za izobraževanje kadrov in produktivnost dela podaljšal do 21. avgusta. Razen tega se lahko interesenti vpišejo tudi v tečaj tujih jezikov.

■ **KOMUNALNO PODJETJE** vsako jutro poškropi ceste, da se ne bi po mestu dvigal prah.

■ **ZANIMANJE ZA TENIS** se je z novim oskrbnikom na športnih objektih v Novem mestu zelo povečalo. Mesečna članarina znaša 500 Sdin.

■ **PLAKATNA OMARICA** na stavbi slaščičarne na Glavnem trgu je zelo neurejena. Ribiči bi morali najti koga, da bi jo popravil, in potem skrbeti zanjo.

■ **VROČINA, KI JE ZADNJE** tedne zelo ogrela Krko, je privabila na kopališče na Loki vsak dan tudi do 200 kopalcev.

■ **PEŠCI NA KONZOLNEM** mostu na Loki so v stalni nevarnosti pred kolesarji in celo motoristi. Znaka, ki sta postavljena na dovolj vidnem mestu na obeh bregovih, kolesarjem verjetno nič ne pomenita.

■ **DOVOLJ ZELENJAVE IN SADJA** je bilo v ponedeljek naprodaj na novomeški tržnici. Jajca so prodajali po 50 din, karfijolo po 400 Sdin kg, peso po 250 Sdin, solato po 200 Sdin, kumare po 500 Sdin, koren po 300 Sdin, zelje po 150 Sdin, paradižnik po 450 Sdin, krompir po 180 Sdin, češnje po 350 Sdin, jagode po 600 din liter in borovnice po 300 din liter. Tudi gob je bilo nekaj, vendar jih ženske niso dajale ceneje kot po 1000 din kg.

■ **GIBANJE PREBIVALSTVA** — rodile so: Valerija Bele z Gubčeve 15 — Robija in Milena Kirar iz Koštialove 32 — dečka.

Novomeščani, DOLENJKA vas vabi v

novi D-market v Bršlinu

V D-MARKETU VAM NUDIMO:

- **v samopostrežnem delu:** vse vrste živil in gospodinjskih potrebščin, sadje, zelenjavo, mleko in kruh, kvalitetno sveže meso: govedino, teletino, svinino in suhomesne izdelke:
- **v tekstilnem oddelku:** metrsko blago, žensko in moško perilo ter ostalo blago tekstilne stroke;
- **v bifeju:** pristni dolenjski cviček in druge pijače ter mrzla in topla jedila.

D-market D-market D-market D-market

NOVOMEŠKA KOMUNA

PKV TRADE MARK

- bombažno in sintetično predivo
- bombažne in sintetične tkanine
- popelin, mercerizirane in apretirane tkanine

VSE V MODNIH BARVAH IN VZORCIH!
ČE HOČETE BITI MODERNO IN
PO ZMERNI CENI OBLEČENI, KUPUJTE TKANINE PKV!

Za dan borca iskrene čestitke!

PAMUČNI KOMBINAT VRANJE

Splošno trgovsko podjetje

POTROŠNIK ČRNOMELJ

VOŠČI CENJENIM STRANKAM ZA BORČEVSKI PRAZNIK IN SE PRIPOROČA ZA NAKUP V VSEH SVOJIH DOBRO ZALOŽENIH TRGOVINAH!

Občinski komite ZKS Črnomelj
Občinsko združenje zveze borcev

Občinska skupščina Črnomelj
Občinska konferenca SZDL
Občinski komite ZMS in
občinski sindikalni svet

pošiljajo vsem belokranjskim borcem in aktivistom iskrena voščila za praznik in vabijo na srečanje 2. julija v Semiču.

MESTNA KLAVNICA

METLIKA

ČESTITA VSEM SVOJIM ODJEMALCEM IN SE SE NADALJE PRIPOROČA!

BELOKRANJSKA TRIKOTAŽNA INDUSTRIJA

BETI — METLIKA

z obrati: Črnomelj – Mirna peč – Dobova

nudi potrošnikom v maloprodaji v vseh poslovalnicah večjih trgovskih podjetij, v MODNI HIŠI:
7 vrst kombinež različnih barv in modelov
4 vrste ženskih bluz iz čipkaste tkanine
otroška podkrilca
kopalke iz helanca tkanine

Za jesen pripravljamo kolekcijo novih modelov v skladu z zahtevami mode v svetu! Proizvodi tovarne BETI so cenjeni doma in na najzahtevnejšem svetovnem tržišču: v Avstriji, Švici, Franciji, na Češkem, na Švedskem, v Zah. Nemčiji, Italiji, Kanadi in Angliji.

ISKRENA VOŠČILA ZA DAN BORCA!

TEKSTILNA TOVARNA

Novoteks

NOVO MESTO

proizvaja kvalitetno blago za domači in tuji trg ter se priporoča potrošnikom! Ob praznovanju letošnjega 4. julija pošilja delovni kolektiv prisrčna voščila!

PROIZVAJALNO IN TRGOVSKO PODJETJE

AGROKOMBINAT KRŠKO

VOŠČI ZA DAN BORCA IN SE PRIPOROČA!

Gostinsko podjetje

GRAD MOKRICE

čestita cenjenim gostom za 4. julij in vabi na obisk! Ob vsakem času nudimo raznovrstna topla in mrzla jedila ter pijače najboljših kvalitet! Slikovita okolica!

OBRTNO KOMUNALNO PODJETJE KRŠKO

POŠILJA ZA OBČINSKI PRAZNIK IN DAN BORCA ISKRENA VOŠČILA Z NAJLEPŠIMI ŽELJAMI!

SGP PIONIR NOVO MESTO

čestita za praznik 4. julij vsem investitorjem, poslovnim sodelavcem, kooperantom in naročnikom.

- SGP PIONIR ima v svojem sestavu gradbišče Novo mesto, Ljubljana in Brežice,
- lasten projektivni biro, centralne obrate
- in opravlja vse vrste visokih in nizkih gra-
- denj kvalitetno, v določenih rokih in po
- konkurenčnih cenah! Zaupanje investitor-
- jev je naše spričevalo!

OBRTNO PODJETJE

OPREMA — KOČEVJE

izdeluje po naročilu sobno, stavbno pohištvo, opremo za lokale, ponjave in prevleke za avtomobilske sedeže! Priporočamo se kupcem in jim čestitamo za 4. julij!

INDUSTRIJA ZA PREDELAVO PAPIRJA, KARTONA IN LEPENKE

PAPIRKONFEKCIJA – KRŠKO

ŽELI ZA OBČINSKI PRAZNIK VSEM DELOVNIM LJUDEM ŠE MNOGO USPEHOV PRI DELU, HKRATI PA SE PRIPOROČA ZA NAROČILA!

ZA RUDARSKI PRAZNIK 3. JULIJ IN ZA BORČEVSKI PRAZNIK 4. JULIJ POŠILJA DELOVNI

KOLEKTIV PODJETJA

KREMEN NOVO MESTO

ISKRENE POZDRAVE IN VOŠČILA!

GOZDNO GOSPODARSTVO BREŽICE

ČESTITA V IMENU VSEH SVOJIH DELOVNIH ENOT ZA BORČEVSKI PRAZNIK 4. JULIJ TER SE PRIPOROČA ZA NAROČILA!

TRGOVSKO PODJETJE

KRKA – BREŽICE

VABI KUPCE V SVOJE DOBRO ZALOŽENE TRGOVINE, KJER JIM NUDI RAZNOVRSTNO BLAGO PO KONKURENČNIH CENAH! PRISRČNE ČESTITKE VSEM ČLANOM ZDRUŽENJA BORCEV!

KOMUNALNO PODJETJE METLIKA

izdeluje betonske votlake, opravlja gradbena dela, vodovodno-inštalaterska dela in mizarska dela!

ZA 4. JULIJ PRISRČNE ČESTITKE!

KNJIGOVODSKI CENTER ČRNOMELJ

VALJČNI MLIN – BRIVSKO-FRIZERSKO PODJETJE – PARNA PEKARNA

ČESTITAJO VSEM DELOVNIM LJUDEM ZA PRAZNIK BORCA, POSEBNO PA BIVŠIM BORCEM IN AKTIVISTOM IZ BELE KRAJINE!

NUDIMO KVALITETNE USLUGE IN IZDELKE!

ČEVLJARSKO PODJETJE

BOR Dolenjske Toplice

priporoča svojo kvalitetno obutev, obenem pa vsem delovnim ljudem Topliške doline čestita za praznik borca!

OBČINSKA SKUPŠČINA KOČEVJE

Občinska konferenca SZDL — Občinski komite ZKS — Občinski odbor ZZB — Občinski komite ZMS — Občinski sindikalni svet

Prisrčna voščila ob letošnjem praznovanju 4. julija!

BELOKRANJSKO GRADBENO PODJETJE ČRNOMELJ

opravlja vsa gradbena dela solidno in po konkurenčnih cenah!

Čestita tudi za dan borca — 4. julij!

BELOKRANJSKO GRADB. PODJETJE ČRNOMELJ

OB PRAZNOVANJU LETOŠNJEGA 4. JULIJA, DNEVA BORCA, POŠILJA PRISRČNE POZDRAVE Z NAJBOLJŠIMI ŽELJAMI

PODJETJE

SLOVENIJA VINO

LJUBLJANA

POSLOVNA ENOTA BREŽICE

Trgovsko podjetje

LJUDSKA POTROŠNJA BREŽICE

se cenjenim strankam priporoča tudi v prihodnje ter jim priporoča nakup v svojih trgovinah, ki so založene z vsakovrstnim blagom!

CENJENIM GOSTOM SE PRIPOROČA ZA OBISK, HKRATI PA VOŠČI ZA 4. JULIJ

RESTAVRACIJA NA GRIČU – ČATEŽ

Časopisno založniško podjetje

KOČEVSKI TISK

KOČEVJE

OPRAVLJA VSE V STROKO SPADAJOČE TISKARSKE USLUGE IN SE PRIPOROČA ZA NAROČILA.

KMETIJSKA ZADRUGA BREŽICE

POZDRAVLJA VSE KMETOVALCE NA SVOJEM OBMOČJU, ŠE POSEBEJ PA KMETE BORCE, TER JIM PRISRČNO ČESTITA ZA 4. JULIJ!

Vsem nekdanjim borcem šentjernejskega področja čestitamo za 4. julij, občanom pa se priporočamo s svojimi kvalitetnimi izdelki!

MIZARSKO PODJETJE

»PODGORJE«, ŠENTJERNEJ

OBČINSKA SKUPŠČINA SEVNICA

Občinska konferenca SZDL – Občinski komite ZKS – Občinski odbor ZZB – Občinski komite ZMS – Občinski sindikalni svet

PRISRČNO VOŠČIJO PREBIVALCEM DOMAČEGA PODROČJA ZA BORČEVSKI PRAZNIK 4. JULIJ, OB TEJ PRILOŽNOSTI PA ŠE POSEBNO ČESTITAJO VSEM ČLANOM ZDRUŽENJA ZVEZE BORCEV.

ELEKTRARNA BRESTANICA

POŠILJA VSEM DELOVNIM LJUDEM POSAVSKIH OBČIN PRISRČNE ČESTITKE ZA 4. JULIJ, HKRATI PA VOŠČI ZA OBČINSKI PRAZNIK!

Kvalitetne in cenene usluge iz tovornega prometa opravlja

podjetje

TRANSPORT KRŠKO

Cenjenim strankam se priporočamo ter jim voščimo za 4. julij in za občinski praznik!

TOVARNA INDUSTRIJSKE OPREME IN KONSTRUKCIJ

KOVINARSKA KRŠKO

pozdravlja za letošnji dan borca vse pripadnike borčevskih organizacij in delovne ljudi, hkrati pa čestita za bližnji občinski praznik Krškega!

RUDNIK RJAVEGA PREMOGA SENOVO

pošilja rudarski pozdrav in iskrene čestitke za 4. julij in za praznik občine Krško!

SPLOŠNO MIZARSTVO KRŠKO

se priporoča za naročila, hkrati pa iskreno voščí za dan borca in za krški občinski praznik!

OBČINSKA SKUPŠČINA KRŠKO

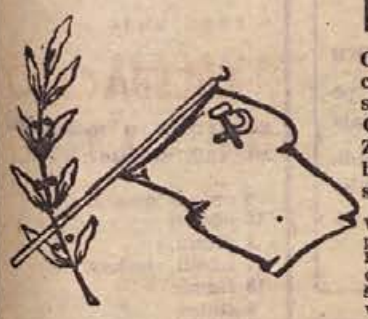

Občinska konferenca SZDL — Občinski komite ZKS — Občinski komite ZMS — Občinski odbor ZZB — Občinski sindikalni svet

Vsem občanom, pa tudi prebivalcem celotnega Posavja čestitamo za dan borca in jim voščimo prijetno praznovanje!

VSEM BIVŠIM BORCEM IN AKTIVISTOM DOLENJSKE ČESTITAMO ZA NJIHOV PRAZNIK 4. JULIJ!

PODJETJE ZA STANOVANJSKO GOSPODARSTVO IN UREJANJE NASELIJ

NOVO MESTO

GRADBENO OPEKARSKO PODJETJE MIRNA

z obrati:

OPEKARNO
ŽAGO
MIZARSTVOM
IN BETONARNO

se priporoča za vsakovrstna naročila in voščí za 4. julij!

TRGOVSKO PODJETJE

JELKA — RIBNICA

IMA V SVOJIH PRODAJALNAH VELIKO IZBIRO POHIŠTVA, PREPROG IN TEHNIČNEGA MATERIALA. PRODAJA TUDI NA POTROŠNIŠKI KREDIT!

PRISRČNA VOŠČILA ZA DAN BORCA!

ISKRA

TOVARNA ELEMENTOV ZA ELEKTRONIKO

ŠENTJERNEJ

SE ZA PRAZNIK 4. JULIJ PRIDRUŽUJE ČESTITKAM DELOVNIH KOLEKTIVOV!

KMETIJSKA ZADRUGA BIZELJSKO

ŽELI KMETOVALCEM NA SVOJEM OBMOČJU MNOGO USPEHOV, OBENEM PA ČESTITA ZA 4. JULIJ — DAN BORCA!

VEČKRAT NA DAN SVEŽ KRUH IN PECIVO NUDIMO V SVOJIH PRODAJALNAH TER SE KUPCEM PRIPOROČAMO! ZA BORČEVSKI PRAZNIK PA PRISRČNE ČESTITKE!

PEKARNA IN SLAŠČIČARNA NOVO MESTO

GOZDNO GOSPODARSTVO NOVO MESTO

POZDRAVLJA LETOŠNJI BORČEVSKI PRAZNIK IN PRISRČNO ČESTITA VSEM NEKDANJIM BORCEM IN AKTIVISTOM!

LESNO-PREDELOVALNA INDUSTRIJA

ZORA ČRNOMELJ

PROIZVAJA ZA DOMAČI IN TUJI TRG. ISKRENA VOŠČILA VSEM BELOKRANJSKIM BORCEM!

KONFEKCIJA KOMET METLIKA

KOMET METLIKA

nudi kvalitetne nedrčke, steznike, podkrilca in halje! Kupujte izdelke KOMET! Prepričali se boste o kvaliteti in nizki ceni!

AVTOBUSNI PROMET – TUZEMSKA ŠPEDICIJA

GORJANCI

NOVO MESTO – STRAŽA

ŽELIJO PRIJETNO VOŽNJO POTNIKOM NA SVOJIH AVTOBUSIH, HKRATI PA VOŠČIMO ZA 4. JULIJ!

TRGOVSKO PODJETJE NA DEBELO IN DROBNO

TRGOPROMET KOČEVJE

NUDI VSE VRSTE ŽIVIL, INDUSTRIJSKO BLAGO, POHIŠTVO, TEHNIČNO BLAGO, GRADBENI MATERIAL. OBIŠČITE NOVO SAMOPOSTREŽNICO IN DRUGE POSLOVALNICE PODJETJA!

NAJ ŽIVI 4. JULIJ!

OBČINSKA SKUPŠČINA TREBNJE

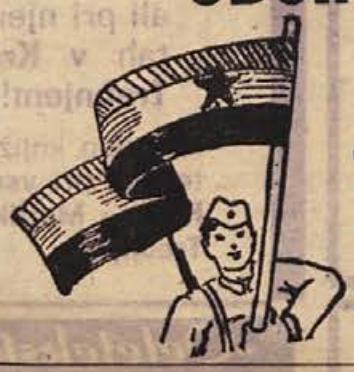

Občinska konferenca SZDL – Občinski komite ZKS – Občinski odbor ZZB – Občinski komite ZMS – Občinski sindikalni svet

Vsem delovnim ljudem na področju občine Trebnje voščimo za 4. julij, zlasti pa članom ZZB!

DESTILACIJA ALKOHOLNIH PIJAČ

DANA — MIRNA

NUDI 47 KVALITETNIH PROIZVODOV PO KONKURENČNIH CENAH! POIZKUSITE LIKER IZ GRENKIH IN DIŠEČIH RASTLIN »GORJAN 1741«, »VODKO APOSTOLSKO« IN DRUGE PIJAČE!

Prijetno praznovanje 4. julija ob proizvodih DANA!

DANA

SKUPŠČINA OBČINE NOVO MESTO

Občinska konferenca SZDL — Občinski komite ZKS — Občinski odbor ZZB — Občinski komite ZMS — Občinski sindikalni svet

S prisrčnimi voščili ob letošnjem 4. juliju želimo, da bi še nadalje razvijali tradicije NOB! Vsem članom borčevskih organizacij lep pozdrav!

KMETIJSKO GOZDARSKO POSESTVO KOČEVJE

SE PRIPOROČA V IMENU VSEH SVOJIH OBRATOV TER ŽELI VSEM PRIPADNIKOM ORGANIZACIJ ZZB PRIJETNO PRAZNOVANJE 4. JULIJA! ENAKE ŽELJE VELJAJO ZA VSE DELOVNE LJUDI DOLENJSKE!

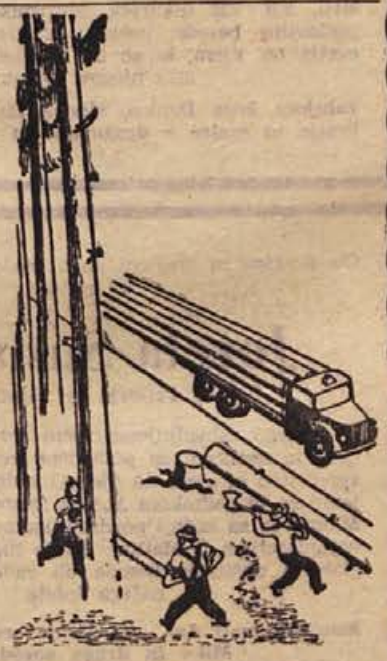

KRI, KI REŠUJE ŽIVLJENJA

V retekli teden so darovali kri na novomeški transfuzijski postaji: **Franc Muhič, Alojz Poljanc, Anton Bojanc, Ivan Svetličič** in **Lado Potočar** iz Komunalnega podjetja Novo mesto; **Franc Kuplenik, Joža Kolenc, Fani Ravbar, Lada Sečnjak, Marija Spilar, Anica Grabrijan** in **Anica Ferfolja**, člani kolektiva Novoteks, Novo mesto; **Martin Černe, Jože Korasa** in **Ciril Seničar**, člani kolektiva Krka — tovarna zdravil, Novo mesto; **Pavel Golob, Miha Grošelj, Janez Vidmar, Marko Šmalc** in **Stane Nahtigal**, člani kolektiva Iskra, Novo mesto; **Zinka Zalokar, Alojz Ribič, Alojz Becele, Terezija Potočar, Fani Hudoklin, Marija Šmalc, Terezija Zupančič** in **Darinka Štrumbelj**, člani kolektiva Obrtnik, Novo mesto; **Ana Ravbar**, gospodinja s Pristave; **Jože Ficko, Alojz Turk, Mirko Pršina, Marjan Krštinc, Valentin Dobnikar, Ciril Rebršek, Marija Pureber, Jože Hudelja, Iva Kovačič, Janko Mali, Ludvik Hočevar, Jožica Mali** in **Ivan Miklave**, člani kolektiva UNZ Novo mesto; **Anton Luzar**, član kolektiva Eia, Novo mesto; **Tone Rems**, član kolektiva Pekarna in slaščičarna, Novo mesto; **Cveto Zupančič, Bogdan Sitar, Milka Regina, Franc Fink, Jože Pavlič, Anton Turk** in **Anton Eršte**, člani kolektiva Opremales, Novo mesto; **Frančiška Kastelic** in **Stefka Galič**, članici kolektiva Beti, Mirna peč; **Ivan Dunato, Darko Lekše, Rozalija Tešar** in **Slavko Papež**, člani kolektiva Dolenjka, Novo mesto; **Jože Klobučar**, član kolektiva Novotehna, Novo mesto; **Alojz Kerin** in **Kristina Zupančič**, člana kolektiva Obrtnik, Novo mesto.

Ob izgubi našega dragega moža, očeta in brata

Viktorja Pavletiča

iz Mirne peči

se iz srca zahvaljujemo vsem, ki so kakorkoli počastili njegov spomin, ga spremili na zadnji poti in mu poklonili vence in cvetje ter sočustvovali z nami. Zahvaljujemo se znancem in prijateljem za izraze sožalja. Posebno se zahvaljujemo govornikom za poslovilne besede na domu in ob odprtem grobu, godbi, pevskemu zboru osnovne šole Mirna peč, Lovskemu društvu, gasilcem, vaščanom in družbenim organizacijam ter odboru za organizacijo pogreba. Posebna zahvala zdravnikom in sestram pljučnega oddelka splošne bolnišnice Novo mesto, ki so mu v dolgi in mučni bolezni lajšali trpljenje.

Žalujoči:
žena Pepca, sin Viktor z družino, brat Dolfi in drugi sorodniki.

Mirna peč, 19. junija 1967.

Ob boleči izgubi dragega moža in očeta

FRANCA HABJANA

iz Foersterjeve 5

se najtopleje zahvaljujemo vsem, ki so ga spremili v tako velikem številu na zadnji poti, mu darovali cvetje in vence. Posebno se zahvaljujemo dr. Fornazariču za dolgotrajno zdravljenje. Zahvaljujemo se tudi dr. Hübscherju za nego in skrb, kakor tudi vsemu strežnemu osebju internega oddelka bolnišnice Novo mesto. Zahvaljujemo se nadalje gospodu župniku za spremstvo, železničarjem postaje Novo mesto, ZB Bršlin, pevcem in medobčinski zavarovalnici Novo mesto za vence in spremstvo.

Zahvalo smo dolžni Tončki Kukman in Nacetu Mikcu za njuno požrtvovalnost v času pokojnikove bolezni. Iskrena hvala vsem sosedom, znancem, prijateljem in sorodnikom, ki so mu grob zasuli s cvetjem.

Žalujoča žena Polda, hčerki Franca in Pavla z vnuki in drugo sorodstvo.

Ob boleči izgubi ljubljenega moža, očeta, brata in strica

Staneta Faleskinija

iz Dol. Straže

se iskreno zahvaljujemo vsem sorodnikom, prijateljem in znancem, ki so ga spremili na zadnji poti. Zahvaljujemo se sosedom za pomoč, gasilskemu društvu, ZB, ZR oficirjev, govornikoma za ganljive poslovilne besede, pevcem, darovalcem vencev in cvetja ter vsem, ki so na kakršenkoli način počastili njegov spomin.

Žalujoča žena Danica, sinova Branko in Roman, bratje in sestre z družinami in drugo sorodstvo.

Ob prerani in tragični smrti našega dragega sina in brata

Jožeta Šuštariča

iz Prilozja pri Gradcu

se iskreno zahvaljujemo vsem sorodnikom, prijateljem in znancem za podarjene vence in cvetje, za spremstvo in slovo na njegovi zadnji poti. Zahvaljujemo se pripadnikom JLA iz Črnomlja in Gornjega Milanovca za zadnji pozdrav, kakor tudi množičnim organizacijam iz Metlike. Hvala tudi govornikom za globoko občutene besede ob zadnjem slovesu od našega Jožeta.

Žalujoči: mati Ana, oče Janez, sestra Milena, brat Miko in drugo sorodstvo.

Seveda, denar lahko povečate tudi tako – a verjemite, bolj koristno povečanje pa bo, **če ga odnesete čimprej na hranilno knjižico pri**

DOLENJSKI BANKI IN HRANILNICI v Novem mestu

ali pri njenih poslovnih enotah **v Krškem, Metliki in Trebnjem!**

Hranilno knjižico DBH lahko dobite tudi pri **vseh poštah v občinah Krško, Metlika, Novo mesto in Trebnje!**

„Veletekstil" ČRNOMELJ

vas bo na tem mestu vsak teden obveščal o možnosti UGODNEGA nakupa vsega TEKSTILNEGA BLAGA IN KONFEKCIJE!

Komisija za delovna razmerja

NOVOTEHNE — Novo mesto

razpisuje

učni mesti

2 TRGOVSKIH VAJENCEV:

a) 1 za prodajalno v Metliki
b) 1 za skladišče v Novem mestu

Prošnje sprejema splošni sektor podjetja do 1. julija 1967.

UPRAVNI ODBOR SKLADA ZA ŠTIPENDIRANJE STROKOVNIH KADROV OBČINE METLIKE

razpisuje

za šolsko leto 1967/68
naslednjih

7 ŠTIPENDIJ:

a) na višji šoli za socialne delavce 1

b) na ekonomski ali pravni fakulteti 1

c) na višji komercialni šoli — oddelek za gostinstvo in turizem 1

d) na pedagoški akademiji: angleščina, slovenščina ali nemščina in matematika, fizika 2

d) na pedagoški gimnaziji 2

Prosilci za štipendijo morajo predložiti: prošnjo in življenjepis, prepis zadnjega šolskega spričevala in potrdilo o vpisu v šolo.

Prošnje sprejema tajništvo občinske skupščine do 15. julija 1967.

ENODNEVNE PIŠČANCE

lahke in težke pasme po 2 Ndin in

jarčke, pasme leghorn

do starosti 3 mesece po 10 do 20 Ndin prodaja

vsak torek in sredo valilnica v Naklem pri Kranju.

Enodnevne piščance pošiljamo tudi po železnici.

---

otroška konfekcija
športne hlačke
ženske kopalke

Jutranjka
KONFEKCIJA • SEVNICA

ZDRAVILIŠČE ŠMARJEŠKE TOPLICE

razpisuje

LICITACIJO

za prodajo naslednjih osnovnih sredstev:

6 nočnih omaric
18 postelj
3 divani
17 žičnih vložkov
18 žimnic
6 stolov
1 omara
3 mizice
111 odej
1 poltovorni avtomobil renault

Licitacija bo 2. julija 1967 od 8. do 9. ure za družbeni sektor, od 9. ure dalje pa za zasebni sektor.

---

100 LET JAX-MIRNA 1867 - 1967

Tovarna šivalnih strojev »MIRNA« z Mirne na Dolenjskem

praznuje od 15. junija do 31. julija 1967 stoletnico šivalnih strojev »JAX-MIRNA«.

CENJENI POTROŠNIKI!

Vsak kupec, ki bo v času od 15. junija do 31. julija, ko tovarna praznuje stoletnico, kupil naš šivalni stroj »MIRNA« ali »MIRNA-VERITAS« in poslal en izvod garancijskega lista tovarni najkasneje do 7. avgusta 1967, bo dobil od tovarne po pošti na svoj naslov nazaj 100 Ndin. — Prav tako bo imel vsak kupev pravico sodelovati pri

NAGRADNEM ŽREBANJU,

ki ga bo priredila »MIRNA« v svoji tovarni 8. avgusta 1967. Izžrebani kupci bodo dobili 4 šivalne stroje in 10 elektromotorjev.

TOVARNA ŠIVALNIH STROJEV »MIRNA« – MIRNA NA DOLENJSKEM

Gostinsko podjetje »GRAD MOKRICE« – Jesenice na Dol.

razpisuje prosto delovno mesto

SAMOSTOJNEGA KNJIGOVODJE

Pogoji: srednja strokovna izobrazba s 5 leti delovnih izkušenj na delovnem mestu finančnega knjigovodje, po možnosti v gostinstvu.

Posebni pogoji: samsko stanovanje na razpolago, osebni dohodki po tarifnem pravilniku podjetja.

Prijave sprejema uprava podjetja.

Razpis velja do zasedbe delovnih mest.

Stanovanjsko podjetje ČRNOMELJ

proda

NA JAVNI LICITACIJI

dvosobno stanovanje v Črnomlju

Ulica Staneta Rozmana 7.

Licitacija bo 3. julija 1967 ob 9. uri dopoldne na kraju samem. Izklicna cena je 49.300,00 Ndin. Kupec plača kupnino v roku 8 dni po javni licitaciji.

Interesenti morajo pred licitacijo položiti kavcijo v višini 10 odst. od izklicne cene.

DELAVSKE ŠPORTNE IGRE V NOVEM MESTU

Tekmovanje v plavanju uspelo

Občinski sindikalni svet je skupaj s športnimi delavci pretekli teden priredil v Dol. Toplicah plavalno tekmovanje članov sindikalnih podružnic novomeške občine. Nastopilo je blizu 100 tekmovalcev, ki so bili ob koncu razporejeni kar v 12 ekip. Udeležba iz posameznih delovnih organizacij je presenetila organizatorje. Pohvaliti moramo zlasti tekmovalce iz ISKRE. Pogrešali pa smo tekmovalce iz naših velikih delovnih organizacij: NOVOTEKSA in IMV.

V konkurenci tekmovalk je dvojica Kolb in Kristan bila brez pravega tekmeca. Zmagali sta zasluženo in sta tako KRKI priborili ekipno zmago v ženski konkurenci. Med moškimi tekmovalci so ponovno prevladovali plavalci PIONIRJA. Tone Furlan in inž. Marjan Lapajne sta si tovariško razdelila prvi mesti in prispevala levji delež še k zmagi štafete.

Tekmovanje lahko v celoti ocenimo kot zelo uspešno. Nekatere manjše pomanjkljivosti pri organizaciji niso vplivale na dobro razpoloženje nastopajočih.

Končni rezultati — 50 m prosto — ženske: 1. Nada Kolb (KRKA) 54,0, 3. Ljuba Duh (PIONIR) 58,5; **ekipno:** 1. KRKA 15 točk, 2. NOVOLES 9 točk, 3. PIONIR 8 točk; **50 m prsno — ženske:** 1. Nada Kolb (Krka) 54,1, 2. Vika Kristan (Krka) 56,4, 3. Ljuba Duh (Pionir) 56,7; **ekipno:** 1. Krka 17 točk, 2. Pionir 11 točk, 3. Novoles 9 točk;

50 m prosto — moški: 1. Tone Furlan (Pionir I.) 33,5, 2. inž. Marjan Lapajne (Pionir) 34,0, 3. Danilo Jerič (Pekarija) 34,2; **ekipno:** 1. Pionir I. 47 točk, 2. Pionir II. 37 točk, 3. INIS 35,5 točk.

50 m prsno — moški: 1. inž. Marjan Lapajne (Pionir) 40,8, 2. Brane Murn (Kremen) 42,7, 3. Marjan Potrč (INIS) 43,4. **Ekipno:** 1. INIS 43 točk, 2. KRKA I. 39 točk, 3. Pionir I. 36 točk; **štafeta 4 krat 50 m prosto — moški:** 1. Pionir (inž. Lapajne, Šefman, Duh, Furlan) 2.20,1, 2. Krka (Pretnar, Šmalc, Odar, Vidmar) 2.38,8, 3. Novoles (inž. Pečar, Špelko, Markovič, Rebernik) 2.48,3; **skupna uvrstitev ekip:** 1. Pionir I 116,0 točk, 2. Krka I. 101,0 točk, 3. Iskra N. m. I. 64,5 točk.

S. DOKL

ELAN : NK Induplati 5:1

V nedeljo sta se na Stadionu bratstva in enotnosti v Novem mestu v prvenstveni tekmi ljubljanske podzvezne lige pomerila novomeški Elan in Induplati iz Jarš.

Že v začetku igre je Kranjc z lepim zadetkom presenetil dobrega vratarja gostov in povedel domačo ekipo v vodstvo. Ekipi sta si bili ves čas enakovredni, le da so Novomeščani bili prisebnejši pred golom gostov in so izkoristili vsako priložnost. Ker so Novomeščani zmagali, se bodo pomerili na kvalifikacijah za vstop v drugo slovensko ligo. Zadetke za Elan so dali: Kranjc 1, Maksimovič 2 in Macele 2. Najboljša igralca sta bila Vlado Macele in vratar Retelj. Tekmo je sodil pred 400 gledalci Jovičič.

JAP

Pogovor z zdravnikom

TETANUS

Povsod je dosti napisanega o tetanasu. Kdor je bil kdaj poškodovan, ranjen in je moral zaradi tega iskati zdravniško pomoč, se bo spomnil, da so mu poleg oskrbe rane dali še injekcijo zoper tetanus. Bolezen je zelo nevarna za tistega, ki zboli. Ker je bilo v zadnjem času spet več primerov tetanusa in ker so se nekateri žal končali s smrtjo bolnika, ponovno opozarjamo na to bolezen.

Bolezen povzroča bacil, ki ga je povsod dovolj: na cestah, na njivah, na travnikih, v gozdu. Promet ga raznaša s kolesi avtomobilov in voz, pešci s podplati; s prahom in blatom se raznese tja, kamor se prah usede in blato prime. Zato je tudi v grmovju, na plotovih in na podobnem. Bacil tetanusa je zelo odporen; če se mu godi slabo, spremeni obliko v posebno odporen tros in tako lahko dolgo čaka na žrtev. V globoki rani se bacil hitro razvija in sprošča hud strup. Ker se razvija brez zraka, so globoke rane in rane s tujki, to je s trni, trskami, ivermi in podobnim, najbolj nevarne. Površinske rane, ki so v stiku z zrakom, niso nevarne. V zadnjem času so najbolj pogoste rane, kjer se je naselil tetanus, ki jih je povzročil večji ali manjši žebelj, vile in drugi predmeti, ki bodejo, npr. žica.

Doba od ranitve, pa do izbruha bolezni traja 7 do 14 dni, pa tudi več. Ko se bolezen začne, opazimo v rani nekako natezanje in bolečine, sicer pa glavobol, utrujenost in razdraženost. Najpogosteje se potem pojavijo krči v mišicah žvekalkah, bolnik ne more odpreti ust. Kmalu preidejo krči na vse mišice obraza. Bolnik ima izrazit režeč obraz, ki na prvi pogled izda bolezen. Krči preidejo na hrbtne in trebušne mišice. Med krči so manjši ali večji presledki. Že vsak najmanjši šum ali drug dražljaj povzroči krč. Krči zajemajo vedno večje število mišic, tudi mišice okončin, posebno nog. Če bolnik sploh lahko hodi, potem je njegova hoja drobencljava. Togost prizadetih mišic je precej stalna, krči pa so sunkoviti in zelo boleči. Ves čas bolnik vse bolečine čuti, ker je pri polni zavesti. Večkrat spremlja bolezen visoka vročina. Čim bolj je visoka, tem manjše so možnosti, da bo bolnik bolezen prebolel. Če bolnik do konca prvega tedna ne umre, bo bolezen prebolel. Žal pa dokazujejo statistike, da od 10 bolnikov, ki imajo tetanus, le dva ostaneta pri življenju.

Ker je tetanus za življenje tako zelo nevaren, je prav, da iščemo zdravniško pomoč za vsako globoko rano ali vbod z žebljem, žico, trsko, trnom in podobnim. Serum proti tetanusu, ki ga pošodovanec dobi, ga zaščiti pred to boleznijo. Da bi bolezen preprečili, cepimo otroke skupno s cepivom proti davici in oslovskemu kašlju, ponovno cepimo v šolski dobi in pri vojakih, spet kombinirano s cepivi proti drugim boleznim.

Dr. Božo Oblak

Zdravko Slak - prvak Slovenije

Na dvodnevnem finalnem atletskem pokalnem prvenstvu mlajših mladincev in mladink za prvenstvo Slovenije v Ljubljani so mladi atleti Atletskega kluba Novo mesto dosegli lepe uspehe. Posebej moramo omeniti peto mesto moškega zastopstva v ekipni konkurenci med 14 ekipami. Dekleta so osvojila 9. mesto med 13 ekipami, nastopili pa sta samo 2 naši tekmovalki (D. Močnik in Meta Zagorc). Zlasti uspešni so bili nekateri posamezniki, med njimi **Zdravko Slak, ki je v skoku v višino z rezultatom 1,80 m zasedel prvo mesto.** Uspešen je bil tudi v troskoku z drugim mestom. Pri dekletih je Danica Močnik na 400 m zasedla tretje mesto, dobro pa so se plasirali še Virant, Suhy, Kovačič, Jenko in Zagorčeva.

To tekmovanje je štelo za izbor mladinske reprezentance, ki bo predvidoma 16. julija nastopila v srečanju z ustrezno reprezentanco Hrvatske. Srečanje bo v Novem mestu. Ker so novomeški atleti dosegli pomembne uspehe, ni povsem neutemeljeno upanje, da bodo nekateri oblekli dres z grbom naše republike. Ta uspeh mladih atletov pa nam obeta, da bo v prihodnje v Novem mestu delovala močna atletska skupina. Vsekakor je takšnim talentom potrebno nuditi vso pomoč, saj ostale vrline že imajo.

Rezultati: moški — 100 m: Solak 11,8, Hribernik 12,1; **300 m:** Kovačič 38,9 (osebni rekord); **300 m ovire:** Kovačič 44,6 (6. mesto); **4 krat 100 m:** (Solak, Hribernik, Kovačič, Slak)47,5 (4. mesto); **višina:** Slak 1,80 (1. mesto); Šuštar 1,60 (5. mesto), Virant in Kristan 1,60; **daljina:** Solak 5,09 metrov; **krogla:** Virant 11,69 m (4. mesto); Virant 34,73 m (5. mesto); **kopje:** Suhy 47,22 m (5. mesto); **troskok:** Slak 12,60 m (2. mesto); **palica:** Jenko 3,10 m (4. mesto).

Ženske — 400 m: D. Močnik 62,7 (3. mesto); **višina:** Zagorc 1,30 (5. do 8. mesto); **kopje:** Zagorc 25,23 (4. mesto).

Ekipno — moški: 1. Olimpija (Lj.) 260 točk, 2. Kladivar (Celje) 240, 3. Triglav (Kranj) 300, 5. Novo mesto 128, 10. Cerknica 31 točk.

Ženske: 1. Kladivar (Celje) 167 točk, 9. Novo metso 24,5, 10. Delfin (Izola) 18.

S. DOKL

Bela krajina prvak NPL

NK Bela krajina iz Črnomlja je novi prvak ljubljanske nogometne podzveze in s tem tudi novi član slovenske conske lige. Zadnjo tekmo so črnomaljski nogometaši dobili s 3:0, ker ekipa Rakeka ni prišla na tekmo. Bela krajina je največkrat nastopila v tej postavi: Stane Žunič (Terzič), Peter Žunič, Mavrin, Miličić, Weiss, Karin, Ralič, Puljak, Ivan Žunič, Švajger in Kopanja.

A. L.

Trebnje : Kamna Gorica 3:1

»Težko se je spoprijeti z igralci in še s sodnikoma«, so ugotavljali domači igralci na zadnji tekmi spomladanskega dela druge republiške lige v nedeljo, 25. junija. Zelo slab in nezanesljiv ter večkrat tudi pristranski sodnik Velkavrh iz Ljubljane je preprečil, da bi se med obema moštvoma razvila poštena borba. Tudi blizu 100 gledalcev ni imelo dosti od tega srečanja.

Odbojkarji Trebnjega so zmagali z rezultatom 3:1 (16:14, 11:15, 15:12, 15:4). S tem so šestim zmagam priključili še eno in se tako še bolj utrdili na tretjem mestu med 10 ekipami, takoj za Kamnikom in Kočevjem. Trebnje ima tudi zelo dobro razliko v setih, saj je v devetih srečanjih izgubilo samo deset setov.

Z nedeljskimi tekmami se je za odbojkarje začel kratek poletni premor. Trebanjci se bodo v prvi jesenski tekmi 3. septembra, ko bo občina praznovala občinski praznik in 25-letnico ustanovitve Gubčeve brigade, pomerili z ekipo Kamnika. To bo gotovo lepo in težko srečanje.

Bela krajina : Novo mesto 6:1

V prijateljski nogometni tekmi so na stadionu Bele krajine v Loki pri Črnomlju mladinci Bele krajine premagali ekipo iz Novega mesta s 6:1. Gole so dosegli: Kramarič 3, Weiss 2 in Švajger, za goste pa Morvar.

A. L.

Mirna : Sevnica 3:3

Nogometaši Mirne so v Sevnici odigrali prijateljsko tekmo, ki se je končala z rezultatom 3:3. Gole so dosegli za Mirno Tratar 2 in Šunc 1, ter za Sevnico Vidic, Horvat in Prosenik.

Novo šolsko igrišče

Dijaki brežiške gimnazije že več kot 10 dni urejajo šolsko igrišče. Na prostoru pri gimnaziji bodo uredili rokometno, košarkarsko in teniško igrišče ter prostor za vadbo.

Rokometni turnir v Brežicah

28. junija je bil v Brežicah rokometni turnir. Najprej so se pomerili pionirji, nato so igrali člani z ekipo Samobora, zvečer pa so igrale domačinke z žensko reprezentanco Poljske.

Zaenkrat samo obljuba

Na Senovem je veliko mladincev, ki bi radi trenirali nogomet, pa jih NK Rudar ne more sprejeti, ker ima že preveč članov. Sklenjeno je bilo, da ustanovijo mladinski NK. Poslali so vabila za vpis, pa so mladinci prišli zastonj.

Sedaj mladina poseda po javnih lokalih, ker nima športnega razvedrila. Nujno je, da bi čimprej ustanovili mladinski nogometni klub in poskrbeli za zdravo razvedrilo mladincev.

R. K.

Tri tekme Senovčanov

Va zadnjih 10 dneh so senovški nogometaši odigrali kar tri tekme. Izgubili so prvenstveno tekmo z NK Radeče s 6:1 in pokalno tekmo z NK Brežice s 4:0. V drugi pokalni tekmi pa so premagali NK Senovo z 10:2.

R. K.

Zmaga in poraz Sevničanov

Sevniški rokometaši so prejšnji teden odigrali dve tekmi. V Zagorju so 15. junija izgubili z 21:20, 18. junija pa so v Leskovcu premagali domačo ekipo z 18:13.

F. S.

Oglašujte v DL!

Obvestilo naročnicam in bralkam Dolenjskega lista

Podlistek o »Higieni v življenju žene«, ki ga je za vas pisala dr. Minka Maležičeva, zdravnica na ginekološko-porodniškem oddelku novomeške bolnišnice, je bil pretekli četrtek zaključen. V imenu mnogih naših bralk se tovarišici zdravnici za lepo napisani pregledni in sila poučni sestavek iskreno zahvaljujemo! V zadnjih tednih smo dobili mnogo zahval in pripomb naših naročnic, da so za tako branje sila hvaležne.

Bralke in naročnice Dolenjskega lista obveščamo, da bo čez tri tedne nadaljeval vrsto poučnih in vzgojnih prispevkov ginekolog dr. Željko Šribar; pisal bo o nosečnosti. Na jesen bomo začeli objavljati sestavke o negi dojenčka in zdravju otrok, pri čemer bodo spet sodelovali strokovnjaki. Objavili bomo tudi več drugih člankov o vzgoji otrok in mladine, prosimo vas pa za razumevanje in potrpljenje, ker tega zaradi začasnega skrčenega obsega tednika ne moremo narediti že zdaj.

UREDNIŠTVO LISTA

Jože Klančar – zmagovalec v Celju

V nedeljo je bilo v Celju republiško prvenstvo članov Zveze slepih Slovenije, na katerem sta nastopila člana Zveze slepih Novo mesto Jože Klančar in Jože Zupanc. V kategoriji članov z ostanki vida je zasedel prvo mesto JOŽE KLANČAR s 3.927 točkami. V drugi skupini, kjer so nastopili 100-odstotno slepi, je z 2.981 točkami zasedel Jože Zupanc 4. mesto.

Tekmovalni program, ki je obsegal pet panog (tek na 60 m, kroglo, višino, daljino in plavanje), je prinesel zasluženo visoko uvrstitev varovancem profesorja Milana Smerduja. Jože Klančar, ki je kot zmagovalec prejel zlato plaketo, je bil uspešen v vrsti panog. Skupno je nastopilo 28 tekmovalcev in so najboljši dobili možnost nastopiti na zveznem oziroma mednarodnem tekmovanju.

Novo mesto : Branik 2:3

V nedeljo sta se v Novem mestu na odbojkarskem igrišču na Loki pomerili v prvenstveni tekmi slovenske odbojkarske lige ekipi Novega mesta in Branika iz Maribora. Tekmo je po vročem vremenu pred maloštevilnimi gledalci sodil Logar iz Ljubljane.

Novo mesto: Goleš, Potrč, Berger, Lapajne, Koprivnik, Marinčić, Primc; **Branik:** Primc M., Primc V., Mirkuš, Greif, Sotler, Divjak, Živko, Maršek.

Odkar igrajo v Novem mestu odbojko, se še ni zgodilo, da bi po končanem spomladanskem delu ostali brez točke. Tekma, ki je bila zelo borbena, je trajala celi dve uri. Domači odbojkarji so v prvih dveh setih pokazali zelo dobro igro, tako da so povedli, toda zaradi slabe pripravljenosti so jih gostje po dolgi borbi premagali. Pri domačih sta bila dobra Potrč na mreži ter Koprivnik v polju, pri gostih pa Primc.

JAP

Zdaj ni bilo žene zraven in to je bilo dobro. Ko se je bil mož že nekoliko razgrel, začel je z Valentinom mnogokaj govoriti, česar bi žena ne bila smela slišati, morebiti tudi najboljša žena ne. Spominjal se je lepih časov, ko je bil on na Dunaju; spominjal se je mnoge deklice, ki je zdaj pač že postarna ženica, ako še živi; pravil je, kako so razgrajali in rogovilili na Dunaju, on najhuje. A reči moramo, da mu niso vsega verjeli, kar je pripovedoval; v takih pogovorih, v veseli moški družbi se vsak mož, bodisi sicer še tako moder, rad malo širokousti — človeška slabost, vsakemu znana, kaj bi jo tajili!

Tudi gospod pristav je bil glasan; ker je videl postarnega gospoda svojega višjega tako veselega in razposajanega, postal je tudi on gostobeseden; tudi on se je spominjal dunajskega življenja; naročal je celo Valentinu, naj pozdravi to in ono, ko pride na Dunaj, kar pa ne verjamejo, da bi bil Valentin storil. Najmirnejši med njimi je bil gospod davkar, ta ni nikoli videl Dunaja!

Ko se je čas že bližal polnoči, je začel okrajni sodnik dajati za vino, da se je vse cedilo; Valentin mu nocoj ni smel braniti, a storil je tudi on svojo dolžnost. Koren je pridno vina nosil, Jerice ni bilo blizu. Vesela in glasna je bila družba, a prepira se nocoj ni bilo bati. Pelo in govorilo ali že bolj kričalo je vsevprek, bilo je tudi nekaj nižjih uradnikov zraven. Trkali so s kozarci, bratovščino so pili, se objemali in sezali si v roko; vse je bilo ginjeno, celo solze so si brisali; seveda take solze niso kdove kaj prida; tudi se prav ne ve, kje imajo svoj vir, v žalosti, v veselju ali — v vinu!

Da vse povemo: ko so se pozno ponoči peljali domov, so vriskali in ukali kakor vaška mladina; zakaj bi ne bila tudi deželna gosposka kdaj vesela!

Drugi dan popoldne je bilo vse pripravljena za odhod; voz je že stal na dvorišču, samo napreči je bilo še treba. Vse je bilo nekako tiho po hiši in po dvorišču. Sódnikova mati, navadno že ne posebno vesela, je bila zdaj še bolj molčeča in otožna; zdaj pa zdaj si je obrisala skrivaj solzo iz očesa. Valentin je bil šel po kosilu z doma ali po kakem opravku ali pa samo na izprehod. Mati ga je ves čas tako malo videla doma, in še danes, zadnji dan, je tako malo govoril z njo. To je ženo pač nekoliko bolelo, ali tožila ni; vajena je bila na skrivnem trpeti.

Andrejček in Zalka sta bila na dvorišču pri vozu; deček je ogledaval in poskušal to in to, ali je vse v redu; vrtil je kolesa, ali so dobro namazana, privzdigoval je zdaj prednji, zdaj zadnji konec, skakal na voz in poskušal, kako se sedi. Govoril ni nič, tudi on je bil videti slabe volje.

»No, Drejče!« ga vpraša Zalka, »zakaj pa nič ne poveš? Kaj so dejali oče, ali te vzemo s seboj?«

»Ej, kaj bodo dejali!« odgovori ji bratec precej nejevoljno. »Obregnili so se nad menoj, da se naj poberem. Kaj sem pa hotel! Oče so danes slabe volje, Bog ve, kaj jim je? Vselej, kadar pride tista rogovila rogovilasta, tisti Nósan k njim, gre vse narobe. Jaz tega človeka kar videti ne morem; ko bi bil jaz oče, izpokal bi ga iz hiše, da bi ga ne bilo nikoli več nazaj. Bog ve, kaj imata zopet danes. V očetovi sobi sta, pa neke papirje pregledujeta in premetavata. Oče so strašno hudi, jeze se, vpijejo in kolnejo, da je strah. Slišiš?«

In res se je vpitje slišalo z gornjega konca hiše noter dol na dvorišče.

»Pojdiva na vrt, Drejče, mene je tukaj strah!« reče deklica svojemu bratu ter ga prime za roko. »Glej, Nósan gre dol; da bi ga le sem ne bilo, teciva!«

Nósan ni šel na dvorišče, zavije naravnost proti vratom in korači urno ven na cesto.

Čez nekaj časa pride Valentin. Ko zagleda voz na dvorišču, obstoji, potem se mu počasi bliža. S komolcem se upre na voz in polglasno sam s seboj govori:

»Zadnji čas je zdaj; na potu bi bilo prepozno. Biti mora! — E, kaj se mi pa more zgoditi? Pojmo!«

Rekši se napoti gor proti očetovi sobi. Vse je kazalo, da mu ta pot ni prijetna.

Sódnik je bil sam v sobi; sedel je na mizo naslonjen, polno listov je bilo okoli njega. Ko zasliši Valentina, obrne se proti njemu. Valentin je takoj izprevidel, da bi ne bil mogel priti v neugodnejšem trenutku. Ali poslušati je bilo vendar treba.

»Kaj bi rad, moj sin?« ga vpraša oče. Njegov glas ni bil nepriljuden, še celo nekako mehak je bil; dober začetek!

»Danes torej bo treba odriniti, oče,« odgovori mu sin, ne vedoč prav, kako bi začel.

»Vse je pripravljeno, ali si tudi ti že gotov?«

»Poslovil sem se povsod; tudi moje stvari so zložene; vse je v redu, samo še nekaj — neko prošnjo imam, oče!«

»Govori! Saj veš, da ti rad storim vse, kar morem.«

»Kaj bi vam razlagal, saj veste, oče, slišite in berete, da je zdaj na Dunaju velika draginja; vse se podražuje od dne do dne, hrana, stanovanje, obleka!«

V TEM TEDNU VAS ZANIMA

TEDENSKI KOLEDAR

Petek, 30. junija — **Emilija**
Sobota, 1. julija — **Bogoslav**
Nedelja, 2. julija — **Marija**
Ponedeljek, 3. julija — **Nada**
Torek, 4. julija — **Dan borca**
Sreda, 5. julija — **Ciril**
Četrtek, 6. julija — **Dušica**

ZAHVALE

Po dolgi in mučni bolezni nas je za vedno zapustila naša draga žena, mama, stara mama, sestra in teta

FRANČIŠKA ERJAVEC

iz Potovrha

Iskreno se zahvaljujemo vsem, ki ste kakorkoli počastili njen spomin, ji podarili vence in cvetje ter sodelovali z nami in jo spremili na zadnji poti. Zahvaljujemo se znancem in prijateljem za izraze iskrenega sočutja. Najlepša hvala kolektivu podjetja IMV, DOLENJKA in PIONIR iz Novega mesta za podarjene vence. Prav lepa hvala tudi gospodu patru za trud na dolgi poti v sprevodu. Vsem in vsakemu še enkrat prisrčna hvala.

Žalujoči mož Jože, sin Albin, drugo sorodstvo

Za sodoben okus...

Izključni proizvajalec v Jugoslaviji
Destilacija »DANA«
MIRNA na Dol.

Ob izgubi dragega moža in očeta

MATIJE GIMPLJA

iz Malega Poljubna

se najtopleje zahvaljujemo Jakšetovim, družinama Janeza in Rudija Muhiča, vaščanom, kakor tudi prebivalcem sosednjih vasi: Gornjega in Dolnjega Mraševega, Petan in Vrha. Zahvaljujemo se dr. Oblaku za vso nego in skrb v času njegove bolezni. Nadalje se zahvaljujemo Aničinim sodelavcem iz NOVOLESA — iz Straže, ISKRI iz Novega mesta za podarjene vence in spremsto na pokojnikovi zadnji poti. Zahvaljujemo se vsem, ki so ga v tako velikem številu spremili na zadnji poti in mu darovali toliko cvetja in vencev. — Prav posebno pa se zahvaljuje vsem skupaj sin Anton.

Žalujoči: žena, vseh osem sinov in tri hčere z družinami

Inž. Radomiru Kalinoviču iz Novega mesta iskrena hvala za odstopljeni osebni dohodek 48,85 Ndin kot izvedencu občinskega sodišča Novo mesto. Zveza slepih, Novo mesto.

OBVESTILA

OBVESCAM STRANKE, da bom začel s 1. julijem preurejati mlin. Preureditev bo trajala tri tedne. **Ignac Kušljan, mlinar, Šentjernej.**

MLATILNICE in ŽITNE MLINE izdeluje po konkurenčni ceni. Dobava mlatilnic v juliju — dobava mlinov do novembra letos. **Avgust Oset, Bezovje, Šentjur pri Celju.**

KVALITETNO IN PO ZMERNI CENI lakiram avtomobile. Avtoličarstvo Martin Kastelic, Gotna vas (nova hiša pri mostu), Novo mesto.

Oblačila čisti **KEMIČNI ČISTILNICA**, Novo mesto, Germova 5.

ČESTITKE

Bratu Jožetu Bojancu iz Male Bučne vasi čestita za uspešno opravljen študij na srednji tehnični šoli sestra Vera Strajnar z možem Jožetom in hčerko Zdenko.

PREKLICI

Jože Strajnar, Zdinja vas 20, Otočec ob Krki, prepovedujem pašo kokoši po svojem travniku v Dol. Kamencah. Kdor tega ne bo upoštevalo, mu bom kokoši zastrupil.

Vse bralce obveščamo, da je začela obratovati

nova KEMIČNA ČISTILNICA

»METKA«
v Brežicah

Vodnikova 1 (pri novi tržnici) z najsodobnejšimi čistilnimi stroji.

Poslužite se kvalitetnih, hitrih in cenenih uslug! Obratujemo nepretrgoma vse dneve razen nedelje.

KINO

Brežice: 30. 6. in 1. 7. italijanski barvni film »Železni kapetan«. 2. in 3. 7. ameriški barvni film »Ben Hur«. 4. in 5. 7. kubanski film »Jaz, Kuba«.

Črnomelj: 30. 6. in 2. 7. ameriški barvni film »Bliskovita operacija«. 4. in 5. 7. italijanski barvni film »Tri ljubezenske noči«.

Kočevje »Jadran«: 30. 6. in 2. 7. italijanski barvni film »Casanova 70«. 3. 7. jugoslovanski barvni film »Sedmi kontinent«. 4. in 5. 7. nemški barvni film »Ne pošiljaj žene v Italijo«.

Mokronog: 1. in 2. 7. ameriški barvni film »Vohun na poveljo«.

Novo mesto »Dom JLA«: 29. 6. in 2. 7. ameriški barvni film »Krog ljubezni«.

Sodražica: 1. in 2. 7. italijanski barvni film »Kapetan Ogenj«.

Šentjernej: 1. in 2. 7. nemški barvni film »Sto peklenskih dni«.

Trebnje: 1. in 2. 7. ameriški barvni film »Šepetanje na blazini«.

Novo mesto »Krka«: 1. in 2. 7. ameriški barvni film »Past za starše« in angleški film »Služabnik«. 3. in 4. 7. ruski film »Korakaj ali umri«. 5. in 6. 7. italijanski film »Možje na kongresu«.

Ribnica: 1. in 2. 7. francosko-italijanski barvni film »Marie Chantal«.

Sevnica: 1. in 2. 7. ameriški film »Živim za tebe«.

MALI OGLASI

PRODAM RAZNO POHISTVO, litoželezne cevi, premera 10 cm, rabljena okna in vrata in okenske okvirje. Alojzija Žorž, Trebnje 42.

UGODNO PRODAM 3 stroje znamke »Bautz« in žetveno damsko singer vezalko, žanje 1 meter 30 cm na konjsko vprego. Anton Lakner, Arto 9, p. Studenec.

PRODAM PARCELO v Žabji vasi za montažno hišo. Naslov v upravi lista (956/67).

PRODAM HISO, potrebno popravila. Gradbeni material pripravljen. Ivan Hozner, Petrova vas 8, Črnomelj.

NOVEJŠO ENODRUŽINSKO HISO s precej velikim lepim vrtom, primerno za manjšo obrt, prodam v centru Grosuplj ega. Ponudbe pod »Ugodna priložnost«.

UGODNO PRODAM 2100 kom strešne opeke kikinda. Informacije: Glavni trg 7, soba 22, pri Francu Bartolju.

UGODNO PRODAM polavtom. pralni stroj »Alba Cygnus«. Veruša Matjašič, Kettejev drevored 44, Novo mesto.

PRODAM TOVORNI AVTO Hanomag—Markant, 3 tone nosilnosti, s cerado. Kason je dolg 4,5 m, zelo ekonomičen za prevoz pohištva. Franc Golob, Šentjernej 74.

PRODAM KLAVIRSKO HARMONIKO »Hohner«, 72 basov. Ogled vsak dan: Prešernov trg 4, pri tapetniku.

PRODAM VPREZNO KOSILNICO in malo slamoreznico s puhalnikom ter mlatilnico z reto in tresalo v dobrem stanju. Jože Zlate, Praše 22, Kranj.

POCENI PRODAM dobro ohranjeno spalnico in divan. Oglasite se na Jerebova 6, pri sodišču.

KOTEL ZA ZGANJEKUHO (80 l) alfa in 50 l, navaden, z zvitimi cevmi, prodam — komplet. Erjavec, Ljubljana, Smrekarjeva 34.

PRODAM MOTOR »Puch« 175 ccm. Naslov v upravi lista (960/67).

PRODAM NOV MOPED — trobrzinec. Naslov v upravi lista (961/67).

SAMOSTOJNEGA mlinarja sprejme Mlin Laznik Radeče. Možnost prevzema mlina v zakup.

TAKOJ SPREJMEM DEKLE za pomoč v gostinstvu v Trebnjem. Zaželena je priučenost v tej stroki. Starost nad 18 let. Naslov v upravi lista (957/67).

IŠČEM OPREMLJENO SOBO v Novem mestu. Naslov v upravi lista (955/67).

SUPERAVTOMATIČNI PRALNI STROJI
vseh znamk in
KMETIJSKI STROJI

40.000 Sdin
zmanjšana carina za pralne stroje!

VSE INFORMACIJE DOBITE:
NOVO MESTO: BRAČKO,
Ragovska 7: št. telefona 068-21—659
SEVNICA: TOTER,
Heroja Maroka 4
PEROTTI-EXPORT
S. FRANCESCO 41, TRST

ODDAMO SAMSKO SOBO z vodo, lepim razgledom, posebnim vhodom. V poštev pridejo samska dekleta ali pa solidni mladoporočenci. Koštialova 21, Novo mesto.

STAREJŠI, MIREN UPOKOJENEC, trezen in sam, išče sobo kjerkoli. Ponudbe na upravo lista (941/67).

UPOKOJENEC, star 56 let, visok 160 cm, ločen, ne po svoji krivdi, želi za ženitev sebi primerno družico, ki ima hišo in manjše posestvo; bila naj bi čedne zunanjosti in brez otrok. Ponudbe na upravo Dolenjskega lista pod »Dolenjke imajo prednost«.

ODDAM SOBO starejšemu moškemu v Trebnjem. Naslov v upravi lista (951/67).

V OKOLICI NOVEGA MESTA oddam dve sobi samcema. Naslov v upravi lista (962/67).

INSTRUIRAM MATEMATIKO in fiziko za vse letnike. Naslov v upravi lista (965/67).

POROČNE PRSTANE po najnovejši modi in vsa zlatarska dela opravlja zlatar, Gosposka 5, Ljubljana (poleg univerze).

PRODAM GRADBENO PARCELO v Novem mestu. Naslov v upravi lista (966/67).

IŠČEMO nekvalificiranega delavca, po možnosti z odsluženim vojaškim rokom. Robek — Stancar, Izdelovanje žičnih vložkov, Grosuplje.

PRODAM STAVBNO PARCELO z nedograjeno hišo (kletni prostori z betonsko ploščo) v Novem mestu, Grm. Naslov v upravi lista (967/67).

PRODAM GUMI VOZ, 20 colski, malo rabljen, za 1000 Ndin. Anton Truden, »Živilas« Kranj, Gornjesavska.

BOLEŽNI JETER (zlatenico, vnetja) zdravi rogaški **DONAT** vrelec. Posvetujte se z zdravnikom, **DONAT** pa dobite v Novem mestu pri **STANDARDU, MERCATORJU** in **HMELJNIKU**.

IZ NOVOMEŠKE PORODNIŠNICE

Pretekli teden so v novomeški porodnišnici rodile: Terezija Bele iz Žabje vasi — Silvo, Marija Trlep iz Rebri — Ivana, Ana Gašparič iz Gornjega Globodola — Anico, Jana Kolenc iz Mokronoga — Tomaža, Dragica Radman iz Doblič — Marjanco, Angela Prpar iz Dobrnača — Anico, Marija Kočevar iz Petrove vasi — Darka, Marija Krese iz Male Strmice — Slavko, Majda Kužnik iz Brestanice — Rika, Marija Romšek iz Kočevja — deklico, Jožefa Radkovič z Drče — deklico, Jožica Fendre iz Metlike — dečka, Tončka Ivanetič iz Oskoršnice — dečka, Terezija Dimc iz Gmajne — deklico, Milka Lukežič iz Šadinje vasi — deklico, Ivanka Marn iz Dola — Petra.

KRONIKA NESREČ

Vožnja brez izpita

26. junija ob 5.55 sta trčila v Podgorski ulici v Kočevju dva osebna avtomobila, ki sta ju upravljala Dragica Mihelič iz Črnega potoka in Stane Logar iz Kočevja. Na vozilih je škode za več kot 2500 Ndin. Miheličeva ni imela vozniškega dovoljenja.

Avto je obstal v Savi

20. junija proti večeru se je peljal Ivan Novak, doma iz Šentlenarta, z osebnim avtomobilom iz Radeč proti Sevnici. V vasi Mrtovec ga je na ovinku iz neznanega vzroka zaneslo, da se je zaletel v obcestni smernik, ga podrl ter padel 15 metrov pod cesto v Savo. Pri nesreči se je hudo poškodovala voznikova žena Kristina, Novak pa ima le manjše odrgnine po rokah. Na avtomobilu je za okrog 7000 Ndin škode.

Veja je nenadoma padla pred avto

23. junija zvečer se je Jože Lole iz Sevnice peljal z osebnim avtomobilom. Na Savski cesti pri železniški kurilnici mu je na ostrem ovinku nenadoma padla pred avtomobil velika veja. Hotel se ji je izogniti in je zavil v levo. Tedaj pa je iz nasprotne smeri pripeljal z osebnim avtomobilom Ferdo Androjan iz Boštjana in trčil vanj. Na avtomobilih je za okrog 6000 Ndin škode. Voznika nista poškodovana.

Mopedist v nezavesti

Alojz Papež iz Krmelja se je 19. junija opoldne peljal z mopedom iz Krmelja proti Gabrielam. Na ovinku je zapeljal na gramoz in padel. Pri tem je dobil hude poškodbe na glavi in so nezavestnega odpeljali v brežiško bolnišnico.

Avto se je skotalil na travnik

Silva Pulgosi iz Zagreba se je 25. junija proti večeru peljala z osebnim avtomobilom iz Kumrovca proti Brežicam. V vasi Župelevec je srečala osebni avtomobil in se mu umaknila preveč v desno. Avtomobil se je prevrnil po nasipu na travnik. Z voznico se je peljala tudi njena mati, ki si je med prevračanjem zlomila roko. Na vozilu je za okrog 4000 Ndin škode.

Z avtomobilom v drevo ob cesti

Voznik osebnega avtomobila Anton Vokalič iz Trbeža se je 19. junija popoldne peljal iz Brežic proti železniški postaji. Ko je nameraval zaviti z glavne ceste proti postaji, je na avtomobilu odpovedalo krmilo, da je zapeljal v drevo ob cesti. Na avtomobilu je škode za okrog 500 Ndin.

Trčenje pri Pluski

Tržačan Klaudio Novel se je 19. junija peljal s tovornjakom italijanske registracije mimo Pluske, ko ga je dohitel neznan tovornjak in ga začel prehitevati. Prav tedaj je nasproti pripeljal osebni avtomobil, zato je voznik tovornjaka naglo zavil pred Novelovo vozilo in ga zadel v vrata. Po trčenju je odpeljal naprej. Škodo so ocenili na 300 Ndin.

Dvakrat naokrog pri Štrekljevcu

20. junija okoli 22. ure sta se z osebnim avtomobilom zastava 600 peljala z Vrtače proti Semiču Milan Bojec s sopotnikom Rafkom Markežičem. Pri Štrekljevcu pa je avtomobil zaneslo s ceste, kjer se je dvakrat prekucnil. Voznik in sopotnik nista bila poškodovana, popravila na avtomobilu pa bodo veljala 4000 Ndin.

Naglica, ki ni na mestu

20. junija popoldne sta se na cesti pri Loki srečala kombi, ki je last podjetja ELEKTRO iz Črnomlja in ga je vozil Oskar Senica, ter vojaški tovornjak. Ker je Senica na nepreglednem ovinku vozil s preveliko hitrostjo, se kljub zaviranju ni mogel izogniti trčenju. Na vozilih je za 5.800 Ndin škode, voznika in njuni sopotniki pa so se laže poškodovali.

Mopedist podrl žensko

Niko Drgan iz Železnikov pri Metliki se je 20. junija na mopedu pripeljal v Svržake ter podrl Marto Režek, ki je stala na desni polovici cestišča. Pri nesreči je padel tudi motorist. Ponesrečenca sta se laže poškodovala, pomoč so jima nudili v metliškem zdravstvenem domu.

Po cesti sem in tja

Franc Udovč iz Jablana se je 20. junija z osebnim avtomobilom peljal od železniške postaje Mirna peč proti vasi. Ko je opazil, da mu nasproti pelje traktor, je začel zavirati, pri tem pa je začelo avtomobil zanašati sem in tja, dokler ni zadel v breg ob cesti. Škode je za 900 Ndin.

Kolesar je obležal v nezavesti

21. junija se je okoli 13. ure pripeljal Alojz Kolegar iz Gor. Brezovice s kolesom v vaško križišče s prednostno cesto. Ker se ni prepričal, če je cesta prosta, je zapeljal v vprežni voz Stanka Kostrevca iz Breške vasi. Kolesar je pri trčenju padel in obležal nezavesten. Ko se je zavedel, so ga odpeljali v zdravstveni dom v Šentjerneju, kjer so mu nudili prvo pomoč.

Trčil je v novo »Škodo«

Milorad Jovanović iz Derventa je 21. junija peljal nov avtomobil »škoda« mimo Gmajne. Za njim se je s kombijem pripeljal Stipo Rimac in začel prehitevati, ko je nasproti pripeljal avtomobil. Voznik kombija je zavrl, pri tem pa je trčil v zadnji del nove »škode«, ji razbil luč in zvil blatnik. Škodo na obeh vozilih so ocenili na 850 Ndin.

Na avtocesti je zavil v levo

Krešo Richer iz Zagreba je 21. junija vozil kombi iz Ljubljane proti Zagrebu. Pri Grmovljah je zavil v levo čez cesto na parkirni prostor, ko se je mimo pripeljal Zvonimir Zajc z zastavo 1300. Čeprav je slednji močno zavrl, ni mogel preprečiti trčenja s kombijem. Škoda je bila ocenjena na 550 Ndin.

Cesta ni bila prosta

22. junija se je z mopedom peljal z dela iz smeri novomeškega stadiona proti mestu Janez Hudalj iz Gor. Gradiška. Pred konzolnim mostom pa je prišlo do trčenja s kolesarko Vido Zupančič s Potoka, ker se ta ni prepričala, če je cesta prosta. Pri padcu je Vida Zupančič dobila hudo poškodbo na glavi in pretres možganov, medtem ko na vozilih ni posebne škode.

Osebni avto v tovornjak

Ko je Anton Molek iz Ljubljane 23. junija vozil avtomobil iz Zagorice v Vel. Dole, je iz nasprotne strani pripeljal tovorni avtoprevoznik iz Pluske. Molek je naglo pritisnil na zavore, zato ga je zaneslo v levo, kjer je trčil v tovornjak. Na vozilih je za okrog 5000 Ndin škode.

OBVESTILO DOPISNIKOM

Zaradi pomanjkanja denarja, pa tudi zato, ker v vročih poletnih dneh ljudje manj bero, smo tudi letos v poletnem obdobju zmanjšali obseg našega lista. Ker je na manj straneh manj prostora, objavljamo res samo najvažnejše sestavke in se trudimo posredovati našim bralcem kar največ zanimivosti. Vse dopisnike prosimo, naj se ne jezijo, če njihovi sestavki niso objavljeni takšni, kot so jih poslali, pač pa občutno skrajšani! Prosimo jih še to, naj nam pošiljajo samo kratke vesti, ker za drugo zdaj res ni prostora!

Uredništvo

RADIO LJUBLJANA

VSAK DAN: poročila ob 5.15, 6.00, 7.00, 8.00, 12.00, 15.00, 17.00, 19.30, 22.00. Pisan glasbeni spored od 4.30 do 8.00.

PETEK, 30. JUNIJA: 8.05 Operna matineja. 9.30 Melodije za klavir in godala. 10.35 Naš podlistek — S. Lagerlöf: Stric Ruben. 11.00 Poročila — Turistični napotki za tuje goste. 12.30 Kmetijski nasveti — Dr. Ciril Mastnak: Pospeševanje govedereje na Primorskem. 12.40 Igrajo pihalni orkestri. 13.30 Priporočajo vam . . . 14.35 Naši poslušalci čestitajo in pozdravljajo. 17.05 Koncert po željah poslušalcev. 18.45 Kulturni globus. 20.00 Lahko noč, otroci! 21.15 Oddaja o morju in pomorščakih.

SOBOTA, 1. JULIJA: 8.05 Glasbena matineja. 10.15 Simfonični plesi in rapsodije. 11.00 Poročila — Turistični napotki za tuje goste. 11.20 Zapišite z nami. 12.30 Kmetijski nasveti — Inž. Branko Lovše: Kmetijske šole za živinorejce. 12.40 Operetni zvoki. 13.30 Priporočajo vam . . . 14.05 Od melodije do melodije. 15.30 Glasbeni intermezzo. 17.05 Gremo v kino. 18.15 Z godci in pevci po naši deželi. 18.50 S knjižnega trga. 20.00 Lahko noč, otroci! 20.30 Zabavna radijska igra — Claude Aveline: Redni potnik na liniji U. 22.10 Oddaja za naše izseljence.

NEDELJA, 2. JULIJA. 6.00—8.00 Dobro jutro! 8.05 Radijska igra za otroke — Mirče Sušmel: »Prigode črička z grička«. 9.05 Naši poslušalci čestitajo in pozdravljajo — I. 10.00 Še pomnite, tovariši . . . Sergej Vošnjak-Mirko Mohar: »S tomšičevci«. 10.45 Nedeljski mozaik lepih melodij. 11.00 Poročila — turistični napotki za tuje goste. 12.05 Naši poslušalci čestitajo in pozdravljajo — II. 13.50 Kar po domače . . . 15.05 Iz sveta opernih melodij. 16.00 Radijska igra: Mimi Malenšek — »Slepe miši«. 17.05 Nedeljsko športno popoldne. 20.00 Lahko noč, otroci! 22.15 Serenadni večer.

PONEDELJEK, 3. JULIJA: 8.05 Glasbena matineja. 9.15 Dobra volja je najbolja. 10.35 Naš podlistek — R. Connel: Najnevarnejša zver — I. 11.00 Poročila — Turistični napotki za tuje goste. 12.10 Chopin na ljubljanskem koncertnem odru. 12.30 Kmetijski nasveti — Jože Kregar: Vrt v juliju. 12.40 Poje vokalni kvintet »Gorenjci«. 13.30 Priporočajo vam . . . 14.35 Naši poslušalci čestitajo in pozdravljajo. 15.40 Koncert zbora »Slava Klavora« iz Maribora. 17.05 Operni koncert. 18.15 Izbiramo popevke in glasbo za ples. 20.00 Lahko noč, otroci! 21.00 Večer skladb Marjana Kozine.

TOREK, 4. JULIJA: 8.05 Radijska igra za otroke — M. Sengalevič-V. Stranič: »Srebrni glas«. 10.00 Marjan Grampovčan: Srečanje in spomini. 11.00 Poročila — Turistični napotki za tuje goste. 12.05 Iz slovenskih festivalov popevk. 13.50 Za prijetno popoldne. 15.05 Iz domačega operetnega arhiva. 16.00 Smeh v koloni. 17.05 Ples ob petih. 19.05 Glasbene razglednice. 20.00 Lahko noč, otroci! 20.30 Radijska igra — Ivan Riblič-Matjaž Kmecl: »Štoplnje v snegu«. 21.35 Iz fonoteke radia Koper.

SREDA, 5. JULIJA: 8.05 Glasbena matineja. 9.30 Pesmi in plesi jugoslovanskih narodov. 10.45 Človek in zdravje. 11.00 Poročila — Turistični napotki za tuje goste. 11.20 Popevke in plesni zvoki. 12.30 Kmetijski nasveti — Inž. Aleksander Hržič: Škodljivci na stročnicah. 12.40 Polke in valčki. 13.30 Priporočajo vam . . . 14.35 Naši poslušalci čestitajo in pozdravljajo. 15.40 Drobni odlomki iz Verdijeve opere »Trubadur«. 17.05 Mladina sebi in vam. 18.45 Naš razgovor. 20.00 Lahko noč, otroci!

ČETRTEK, 6. JULIJA: 8.05 Glasbena matineja. 10.15 Minute z našimi opernimi solisti. 11.00 Poročila — Turistični napotki za tuje goste. 12.30 Kmetijski nasveti — Inž. Jelka Hočevar: Bolezni paradižnika in njih zatiranje. 12.40 Slovenske narodne ob spremljavi klavirja. 13.30 Priporočajo vam . . . 15.20 Glasbeni intermezzo. 17.05 Četrtkov simfonični koncert. 18.15 Turistična oddaja. 20.00 Lahko noč, otroci! 20.10 Četrtkov večer domačih pesmi in napevov. 21.00 Literarni večer — Marija Mijot: Solze in smeh.

RADIO BREŽICE

PETEK, 30. JUNIJA: 20.00—21.15 — Obvestila — Nove plošče RTB — glasbena oddaja: Izbrali ste sami, vmes — humoristična priloga: Tovariš, to ne zadeva tebe!

NEDELJA, 2. JULIJA: 8.00—9.00 — Delovni kolektivi čestitajo ob dnevu borca I. — 9.00—10.30 Direkten prenos medrepubliškega srečanja ob dnevu borca s podelitvijo domicila Kozjanskemu odredu. 10.30—12.00 — Delovni kolektivi čestitajo ob dnevu borca II. 12.00—12.20 — Obvestila, reklame in spored kinematografov. 12.20 Občani čestitajo in pozdravljajo.

TOREK, 4. JULIJA: Oddaja odpade.

DOLENJSKI LIST

LASTNIKI IN IZDAJATELJI občinski odbori SZDL Brežice, Črnomelj, Kočevje, Krško, Metlika, Novo mesto, Ribnica, Sevnica in Trebnje

UREJUJE UREDNIŠKI ODBOR: Tone Gošnik (glavni in odgovorni urednik), Ria Bačer, Miloš Jakopec, Marjan Legan, Jože Primc, Jožica Teppey in Ivan Zoran. Tehnični urednik: Marjan Moškon

IZHAJA vsak četrtek — Posamezna številka 50 par (50 starih din) — Letna naročnina 20 novih dinarjev (2000 starih din), polletna 10 novih dinarjev (1000 starih din) plačljiva je vnaprej — Za inozemstvo 37.50 novih dinarjev (3750 starih din) oz 3 ameriške dolarje — Tekoči račun pri podružnici SDK v Novem mestu 521-8-9 — **NASLOV UREDNIŠTVA IN UPRAVE:** Novo mesto, Glavni trg 3 — Poštni predal 33 — Telefon 21-227 — Rokopisov in fotografij ne vračamo — Tiska: Časopisno podjetje »Delo« v Ljubljani