NOVI TEDNIK

Št. 14 – leto XLVI – Celje, 9. IV. '92
Cena 60 tolarjev

Direktor in glavni urednik Jože Cerovšek. Odgovorni urednik Novega tednika Branko Stamejčič.

NT RC

Bosanski lonec vre

JELOVICA
OKNA
VRATA
SENČILA
15% POPUST
CELJE
Božičeva 3, (poleg hotela MERX)
tel. fax: 063/25-881

Armada, zelene baretke, strankarski prvaki, Holiday inn... z očmi naših novinarjev in v pogovoru z njimi. Stran 16 in 17.

Vsi bi jo radi, a je nihče noče

Dr. Ciril Ribičič v intervjuju: »Odprti smo do vseh, tudi do krščanskih demokratov.« Stran 9.

Foto: Edi Masnec

IZ VSEBINE:

Stran 2
Za las je šlo

Stran 5
Donosna Spektrina španovija

Stran 6
Relativno zadovoljivo, absolutno pa zanič

Stran 7
Vegas spet na tapeti

Stran 12
Golc najboljši igralec

Stran 25
Avtokotiček: Honda, BMW

Stran 15, 18
Pisma bralcev: Suprastan odgovarja, Črnograditelji II.,

Zapor je skrajni ukrep

Mladoletnih prestopnikov je iz dneva v dan več. Stran 19.

tropic caffè

Odlično kavo Caffe Tropic, prinešeno direktno iz naše pražarne v Žalcu, lahko od sedaj kupite tudi na novi avtobusni postaji v Celju.

Akcijska cena – le 380 SLT za kg!

Pa bo prišel slovenski film

Celje ohranja svoj filmski festival. Trije v boju za viteza. Stran 8.

Hmezad
EXPORT - IMPORT
TRADE D.O.O.
ŽALEC
telefon 063/712-221, 712-200
telefaks 063/713-226
Eternit

Z UREDNIKOVE MIZE

Dan vstajenja prihaja

Praviloma v Novem tedniku med pismi bralcev objavimo vsa pisma znanih avtorjev ne glede na to, kaj mislimo v uredništvu o vsebini. Tokrat pa smo prejeli pismo, ki ga ne bomo objavili. Prdsedstvu Slovenske nacionalne stranke, ki ga je napisalo, in vsem tistim, ki nam bodo morda še poslali podobna pisanja, to javno sporočamo.

Za lažje razumevanje naše odločitve samo nekaj citatov iz pisma avtorjev »resnično domoljubnega in s slovenskim duhom prežetega pisanja«. »SNS ima veliko dokazov o zločinih teh novopečenih ‚Slovencev', vemo pa, da čas obračuna ni več daleč.«... »Pojdite domov... vi in vaših 400 tisoč tovarišev... Pojdite kamorkoli, samo ne ostanite tukaj! Kajti dan vstajenja našega trpečega, a zmagujočega naroda se bliža, še prej pa mora nastopiti Bartolomejska noč, ki bo očistila našo deželo! Upam, da ste dovolj razgledani, da veste, kaj to pomeni za vas in vaše sonarodnjake!«

Brez skrbi, Predsedstvo SNS, dobro vas razumejo ne-Slovenci, ki jim pismo namenjate, dobro vas razumemo tudi Slovenci. Kaj vam ni dovolj krvi, krvi, ki teče na Hrvaškem, v Bosni, Hercegovini... Obljubljate, da bo tekla tudi v Sloveniji, ki jo tako neskončno ljubite? Kako se lahko opajate z vse bolj upravičeno žalostjo ljudi, ki živijo med nami, ko »cvilijo od strahu, tako kot cvilijo podgane, kadar se jim bliža smrt«? Če že tako čutite, nikar ne pričakujte od nas, da bomo pomagali širiti sovraštvo med ljudmi na osnovi narodnostne pripadnosti. Še v južni Afriki se je večina izrekla proti apartheidu, vam pa očitno še to ne bi bilo dovolj. Vi bi »drugačne« kar iztrebili! Juden raus – smo nekoč poslušali in brali. Končalo se je s holokavstom.

Če je razumljiva in upravičena zaskrbljenost majhnega naroda za svoj jezik, svojo kulturo, svojo samobitnost, pa vaše početje presega vse meje. Kako lahko uporabite za nesporne zločinske namene besede »dan vstajenja«. Mar ne veste, da je Kristus na križu umrl, da nam prinese odrešenje. Ne smrti, ampak večno življenje. Ne samo enemu narodu, vsem. Kaj nas, Slovence, tako neskončno podcenjujete, da si upate govoriti v imenu nas vseh, da smo prepolni sovraštva in prepričanosti v lastno vzvišenost? Pa nas je veliko, ki ne sodimo ljudi po barvi kože, po jeziku, ki ga govorijo, po religiji, ki jo sprejemajo, po spolu... Ne, vaših nacističnih idej ne bomo podpirali in ustava Republike Slovenije je na naši strani.

MILENA B. POKLIČ

Nov sejem odprl vrata

Na Golovcu do sobote ekološki sejem EKO '92

S pomočjo Ministrstva za varstvo okolja in urejanje prostora je Zavod ŠRC Golovec – Celjski sejmi pripravil prvi sejem EKO '92. V torek ga je na celjskem sejmišču odprl minister Miha Jazbinšek. Sejem bo na ogled do sobote, spremljala pa ga bo vrsta posvetovanj.

Na sejmu se predstavlja 45 razstavljalcev, ki ponujajo svoje ideje in rešitve pri urejanju pitnih in odvodnih voda, ekologiji doma ter poslovno-tehnični informatiki v komunalnem gospodarstvu. Direktor zavoda Golovec, **Franc Pangerl**, je ob torkovi otvoritvi poudaril, da se zavod loteva prirejanja takšnega sejma predvsem s spoznanjem, da je urejeno okolje v Sloveniji eden izmed predpogojev za razvoj malega podjetništva, turizma in podobnega, saj v Sloveniji zagotovo nimajo več bodočnosti umazane industrije. Minister Jazbinšek pa je poudaril, da se tudi samo ministrstvo loteva konkretnih korakov v pomoč okolju. Tako so na ministrstvu že pripravili celovit projekt odvzema odpadkov in njihovega uničevanja brez ostankov. Kot je dejal, ga bodo žal predstavili šele na ljubljanskem sejmu Tehnika in okolje.

Ministrov pomočnik **Mitja Bricelj** pa meni, da bo Slovenija do poletja vendarle sprejela zakon o varstvu okolja in zakon o gospodarskih javnih službah. Čeprav bo na podlagi obeh zakonov treba sprejeti še okoli dvesto predpisov, bosta vendarle omogočila tudi občinam boljše gospodarjenje s komunalnimi dejavnostmi.

Na sejmu bodo podelili tudi priznanja najuspešnejšim razstavljalcem in priredili nagradni kviz iz poznavanja varovanja okolja za celjske osnovnošolce in srednješolce.

BRANE PIANO

Ritem srca – ritem zdravja

Generalni direktor Sveto zdravstvene organizacije . Hiroshi Nakajima je posla co ob letošnjem svetovn dnevu zdravja, 7. aprilu, slovil Ritem srca – rit zdravja. Pod tem naslovom bili v ponedeljek v Celju prireditvi, ki ju je pripra Zavod za socialno medicino higieno. Obe sta opozarjali razširjenost bolezni, zar katerih vsako leto v sv umre 12 milijonov ljudi in možnosti preprečevanja.

Na strokovnem posetu so uvodu direktorja zavoda m . dr. Ivana Eržena več kot s tim udeležencem spregovor

Za letošnji svetovni d zdravja so podelili naziv p marij 28 slovenskim zdrav kom. Med zdravniki s Celjsk ga sta nova primarija dr. A ton Homan, predstojnik o delka za patomorfologijo ce ske bolnišnice ter dr. Jože L vrič, specialist internist – g stroenterolog, direktor zdra stva v Zdravilišču Rogaš Slatina.

o programu preprečeva srčnih in žilnih bolezni pre sednik slovenskega društva srce prof. dr. Josip Turk, o kundarni in tercialni preven vi dr. Janez Tasič in prof. Boris Sila, ki je poudaril pre vsem pomen gibalne aktiv sti, o srčnih in žilnih bolez dr. Frančiška Škrabl-Močn o delu društev pa prestav Nekadilcev, društva za proti raku, društva Za zdra in vitko linijo ter društva Sk za lastno zdravje.

V prostorih Muzeja nove zgodovine Celje pa so od razstavo likovnih del otrok učencev vrtcev, osnovnih srednjih šol s celjskega močja, prav tako na temo tem srca – ritem zdravja.

Že v petek pa so v Ce ustanovili podružnico slov skega društva Za zdravje s in ožilja. Vodi jo dr. Ja Tasič.

M

Za las je šlo

Občinski proračun v Celju sprejet – Na prihodnjem skupščinskem zasedanju imenovanje komisije za nadzor nad proračunsko porabo

Čeprav se je torkovo skupščinsko zasedanje v Celju začelo z vrsto proceduralnih zapletov, saj je nekaj poslancev menilo, da seja ni sklicana skladno s Poslovnikom o delovanju občinske skupščine, so približno poldrugo milijardo tolarjev vreden proračun po temeljiti razpravi le sprejeli. Za sprejem je glasovalo natančno 38 poslancev, to pa je tudi potrebna kvalificirana večina celjske občinske skupščine.

Poslanci so z večino glasov podprli predlog krščanskih demokratov, da občinska komisija za volitve in imenovanja do naslednjega zasedanja pripravi predlog sestave skupščinske komisije za spremljanje in nadzor nad proračunsko porabo v občini.

Iz letošnje proračunske porabe so v Celju umaknili 15 milijonov tolarjev za izgradnjo kabelsko razdelilnega sistema, denar pa so namenili za investicijsko vzdrževanje objektov družbenih dejavnosti in v sklad za razvoj drobnega gospodarstva (po 6,5 mio SLT) ter 2 mio SLT za sanacijo plazov v občini. Upravičenost nakupa centralnega računalnika za potrebe občinskih upravnih organov pa so v občinski vladi še dodatno utemeljili.

Vendar pa so poslanci tudi na torkovem zasedanju imeli pomisleke – ne toliko zoper sam računalnik, bolj zoper dejstvo, da bo nakup financirala samo občina. »Kaj pa nova lokalna samouprava in prenos odločenih pristojnosti na republiko,« so se spraševali, poslanec socialdemokratske prenove **Franc Knafelc** pa je vložil amandma, s katerim naj bi 28 mio SLT za nakup računalnika ali pa kakšen drug finančni vir namenili izdelavi razvojnega programa Celja kot regijskega središča, vendar amandma ni bil sprejet.

O črnih gradnjah

Celjska občinska vlada je sprejela sklep, da še v aprilu obravnava celovito problematiko črnih gradenj in poslovanja obratovalnic z začasnim obratovalnim dovoljenjem. Za pripravo poročila so zadolžili občinski inšpektorat ter občinska sekretariata za urejanje prostora in varstvo okolja ter družbeno ekonomski razvoj.

IS

NOVICE plus
VSAK PETEK

Občinska priznanja

Letos prvič Celjski grbi

Letošnje praznovanje celjskega občinskega praznika 11. aprila bo v znamenju številnih kulturnih prireditev in športnih srečanj ter tekmovanj, podelili pa bodo tudi najvišja občinska priznanja – bronaste, srebrne in zlate Celjske grbe. Na osrednji slovesnosti v soboto, 11. aprila v veliki dvorani celjskega Narodnega doma bodo v kulturnem delu nastopili pevci Slovenskega okteta.

Poslanci celjske občinske skupščine so potrdili tudi predlog, da dobitnikom Celjskih grbov ob priznanju podelijo tudi denarne nagrade. Za bronasti Celjski grb znaša denarna nagrada 2 povprečna neto osebna dohodka, za srebrnega 4 in za zlatega 6 povprečnih izplačil.

Letošnji nagrajenci so: **celjski prelat in opat Friderik Kolšek, Zoran Vudler** in **Franci Križaj**, ki prejmejo zlate Celjske grbe, ob nagrajencih za kulturne dosežke Jožetu Domjanu in skupini avtorjev razstave Kelihi arhitekta Jožeta Plečnika prejme srebrni Celjski grb še **podjetje Remont**, bronasti Celjski grb pa ob Andreji Rihter (ob kulturnem prazniku) še **Ana Četkovič-Vodovnik, Janez Gril, Janez Majce** in **Društvo za varstvo okolja Celje.**

REKLI SO

Ciril Zlobec, član Predsedstva RS, slavnostni govornik na srečanju civilnih invalidov vojne v Celju:

»Invalidi so prav gotovo zelo občutljiv del populacije vsakega naroda in seveda noben narod nima te sreče, da bi bil brez invalidov. Poleg invalidov dela žal poznamo tudi invalide vojne in posledic vojne. Tukaj so zbrani civilni invalidi, ki so žrtev vojnih razmer direktno ali indirektno. Presenetil me je nekakšen njih notranji optimizem, prepri nje, da se tudi v njihovih r merah da urediti tako, da ži jo kolikor toliko normal zlasti pa, da živijo z občutk

enakopravnosti z drugimi. niso pahnjeni na rob, ko do vajo sicer materialno podp za preživetje, vendar jih dr ba nekako odrinja iz sve problemov, svojih dej nosti...

Prizadevanja, da bi bili invalidi, ki so kolikor tol sposobni za delo, na nek na vključeni v delovni proces, seveda tudi stvar zaupanja te populacije. Pri tistih, ki težje prizadeti, pa gre sev predvsem za to, da jim daš veški odnos (poleg material ga) tako, da nimajo obču zanemarjenosti ali odri nosti.«

ŠE 77 DNI DO PRIČETKA GRADNJE AVTOCESTE

Komunalina nova oblačila

Celjska občinska vlada potrdila izločitev nekaterih dejavnosti iz JP – Kmalu prvi podpisi pogodb

Preoblikovanje JP Komunala Celje ne sme vplivati na poslabšanje ravni komunalnih storitev v občini, sčasoma pa naj bi se zmanjšali stroški poslovanja. To sta osrednji pričakovanji prve faze reorganizacije javnega podjetja, ki so jo člani celjske občinske vlade potrdili minulo sredo. Poslovanje naj bi se racionaliziralo in po prvih ocenah ljubljanskega Zavoda za organizacijo in planiranje letno pocenilo za 35 milijonov tolarjev.

V prvi fazi preoblikovanja Javnega podjetja Komunala Celje se iz podjetja izločajo dejavnosti urejanja ulic, trgov in cest v mestu in naseljih mestnega značaja (razen magistralnih in regionalnih cest), krasitve naselij ter urejanja pokopališč s pokopališkimi in pogrebnimi storitvami. V občinski vladi so sklenili za določen čas oddati opravljanje teh dejavnosti novima podjetjema CE-KA d. o. o. (do konca leta 94) in Veking d. o. o. (do konca leta 93). Za oddajo dejavnosti je potrebno skleniti posebne pogodbe, v katerih bo zagotovljena zaščita javnega interesa.

O tej odločitvi bodo člani občinske vlade obvestili tudi poslance celjske občinske skupščine, delo pri preoblikovanju JP Komunala pa še ni končano. Občina bo preko izvršnega sveta oziroma pristojnih strokovnih služb sodelovala v urejanju vseh odnosov med Komunalo in novonastalimi podjetji – za začasno dodelitev posameznih dejavnosti v opravljanje novim podjetjem pa so se v občinski vladi odločili zaradi lažjega prehodnega obdobja. Podjetji namreč zaposlujeta del organizacijsko-tehnološkega viška delavcev Komunale, ponašata pa se tudi s strokovno usposobljenostjo.

Preoblikovanje JP Komunala Celje potegne za seboj tudi reševanje organizacijsko-tehnoloških viškov. Za takšne je ljubljanski ZOP proglasil 69 delavcev, od tega 34 jiz skupnih služb, 26 iz PE CEKA, enega iz PE Pokopališka služba in 8 iz ostalih poslovnih enot. Novonastali podjetji bosta zaposlili 18 delavcev, za ostale pa se ponujata dve možnosti. Najlažja, a za delavce najneugodnejša bi bila razporeditev na čakanje in po šestih mesecih napotitev v Zavod za zaposlovanje, v IS pa so potrdili drugo možnost. Tako bo 26 delavcev našlo prezaposlitev v novem zasebnem podjetju EKO PLUS d. o. o., v katerega bodo kapitalizirali svojo odpravnino. Za preostalih 25 delavcev še iščejo podobno pot.

IS

Prvoaprilske podražitve

Čeprav je celjska občinska vlada o višjih cenah ogrevanja in plina za široko potrošnjo razpravljala minulo sredo, 1. aprila, ni šlo za potegavščino. Za ogrevanje bo po kvadratnem metru stanovanjske površine v Celju in Štorah potrebno ta mesec odšteti za 23,6 odstotka več, prav za toliko pa je dražji tudi plin za široko potrošnjo, razen zemeljskega in mešanega plina druge cenovne tarife namenjenega celotni oskrbi gospodinjstev, ki je dražji za 19,7 odstotka.

Pri tem pa so predlagatelji višjih cen opozarjali, da s podražitvijo še niso pokriti stroški enostavne reprodukcije JP Komunala Celje. Člani občinske vlade, ki so podprli povišanje cen skladno z republiškim odlokom o oblikovanju cen komunalnih storitev, so namreč hkrati Ministrstvu za trg in splošne gospodarske zadeve posredovali predlog, da odredi za nekaj odstotkov višje podražitve.

IS

Korak naprej

Doslej so se kužni odpadki celjskih zdravstvenih ustanov sežigali v dotrajani in za uničevanje tovrstnih odpadkov neprimerni sežigalnici, locirani znotraj celjske bolnišnice. Ob Društvu za varstvo okolja so se nad takšnim načinom pritoževali številni ekološko osveščeni občani, da je potrebno poiskati primernejši način, pa so poudarjali tudi v bolnišnici.

Celjski zdravstveni delavci so zdaj pripravili predlog novega, začasnega odstranjevanja odpadkov. Uničevanje kužnih odpadkov naj bi potekalo na različne načine, odvisno od izvora in oblike odpadkov, še vedno pa gre le za začasno rešitev. Da je boljša od obstoječe, so se strinjali tudi člani celjske občinske vlade.

Bolnišnične in druge kužne odpadke zdravstvenih ustanov naj bi sortirali na izvoru – potem pa amputate ter dele človeških teles odvažali v ljubljanski krematorij, ostre, kovinske kužne odpadke bi pri temperaturi 1600 do 1700 stopinj Celzija sežigali v elektroobločni peči Železarne Štore, kužne odpadke iz plastike, tkanin in papirja pa odvažali na komunalno deponijo, kjer bi jih sproti zasipavali z zemljo. Vse kužne odpadke naj bi že na izvoru samem primerno shranjevali v kovinske sode oziroma plastične vreče, tako da bi bil povsem varen tudi prevoz.

Na trajno rešitev in ekološko povsem neoporečen način odstranjevanja kužnih odpadkov pa bo potrebno še nekaj časa počakati. Vodja celjske bolnišnice **dr. Aleš Demšar** pojasnjuje, da sta še vedno v ognju dve različici. Po prvi naj bi v bolnišnici zgradili lastno sterilizacijsko napravo, po drugi – o kateri še razpravljajo v ministrstvih za zdravstvo ter varstvo okolja in urejanje prostora – pa naj bi v Sloveniji kupili mobilno sterilizacijsko enoto z zadostnimi zmogljivostmi za uničevanje kužnih odpadkov vseh zdravstvenih ustanov v Sloveniji.

IS

Obstrukcija v skupščini

Šentjurski poslanci so se spet sprli zaradi delnic za Štajersko banko

Tik pred zdajci so minuli teden tudi v šentjurski skupščini sprejeli proračun občine za letos. »Težak« je dobrih 254 milijonov tolarjev in je za četrtino višji od lanskega, vendar bo kljub temu tudi letos marsikateri proračunskih porabnik ostal krajših rokavov.

Več časa kot proračunu pa so šentjurski poslanci na prvoaprilskem zasedanju namenili razpravi o upravičenosti nakupa delnic Štajerske banke obrti in podjetništva. In se okoli tega vprašanja, že petič ali šestič zapored, spet pošteno skregali.

Komisija za strategijo in razvoj občine je na zahtevo poslancev na prejšnji seji pripravila izčrpno poročilo o vsem, kar se je v času ustanavljanja banke dogajalo v šentjurskem izvršnem svetu in skupščini ter predlagala, naj poslanci končno že potrdijo vložek občinskega denarja v banko. S tem se je, vsaj tako je pokazala večina razprav, strinjal večji del poslancev in gotovo bi bil na seji predlog komisije sprejet, če ne bi, ko je bilo treba o sklepu glasovati, skupščinsko dvorano zapustila poslanca **Franc Kovač** in **Franci Zabukovšek.** S svojim odhodom sta, kot sta jasno in glasno povedala, namenoma povzročila nesklepčnost v družbenopolitičnem zboru, tako da z glasovanjem ni bilo nič. Zalegle niso niti prošnje predsednika skupščine **Jurija Malovrha,** naj se vendarle vrneta v skupščinsko dvorano, saj bosta sicer onemogočila tudi glasovanje o letošnjem proračunu, vendar sta oba poslanca vztrajala pri svojem.

Očitno je bilo predsedstvu skupščine po dveh urah prerekanja vsega dovolj in je ob tihi podpori poslancev prešlo na naslednjo točko dnevnega reda, sprejem zaključnega računa lanskega proračuna. Medtem sta se v skupščinsko dvorano vrnila Kovač in Zabukovšek ter tako kot je to storila večina prisotnih poslancev, glasovala za sprejem zaključnega računa. Ker pa so v njem pod postavko finančne transakcije zajeta tudi sredstva, ki jih je izvršni svet vložil v nakup delnic Štajerske banke pomeni, da je skupščina s sprejemom zaključnega računa vendarle potrdila vložek občine.

Zadeva Štajerska banka bi potemtakem morala biti v občini Šentjur končana. Tudi s soglasjem Franca Kovača in Franca Zabukovška.

JANJA ŽIVULJ

Komunalne takse po novem

Po posodobljenem odloku imajo v šmarški občini na novo urejeno področje plačevanja komunalnih taks za igralne avtomate, za reklame, vitrine zunaj poslovnih zgradb, za uporabo prostora (kioski, stojnice, cirkusi, parkirišča) in podobnega na javnih mestih. Uporaba se ocenjuje v točkah, sedanja vrednost točke, ki jo določa občinski izvršni svet pa znaša 2 tolarja. Tako bodo plačali za uporabo elektronskega igralnega avtomata v lokalu 4 tisoč tolarjev na leto (oprostitev velja za društvene prostore, pa tudi za kegljišča in balinišča ter še kaj), vse dohodke pa bodo namenjali za potrebe razvoja krajevnih skupnosti. Za občane, ki teh obveznosti ne bi prijavili, so predvidene denarne kazni od 10 tisoč tolarjev navzgor.

BJ

Konjiški proračun sprejet

Poslanci zborov konjiške skupščine so prejšnji teden brez zapletov sprejeli tako zaključni račun lanskega proračuna kot tudi letošnji proračun. Lani so porabili 244 milijonov tolarjev, letos naj bi jih 318 milijonov.

Kot v ostalih občinah tudi v konjiški predvidena sredstva ne bodo zadoščala za vse potrebe in želje, vendar so se v občini že pred zasedanjem skupščine uspeli dogovoriti z različnimi porabniki denarja in uskladiti potrebe z možnostmi. Še največ nerazrešenih potreb je ostalo po krajevnih skupnostih, čeprav bodo v občini namenili za naložbe na področju komunale 11 milijonov tolarjev, za uresničevanje referendumskega programa pa 5 milijonov tolarjev. Ker pa se samoprispevek letos izteka, so v krajevnih skupnostih zaskrbljeni, da tisto, česar letos ne bodo naredili, kasneje sploh ne bo imelo možnosti.

Največji delež proračuna bodo v občini porabili za družbene dejavnosti (117 milijonov), za delo državnih organov bodo namenili 81 milijonov, za gospodarsko infrastrukturo 41 ter za investicije 70 milijonov tolarjev.

Po dolgotrajnih pripravah in usklajevanjih so poslanci sprejeli tudi odlok o ustanovitvi Zavoda za šport Slovenske Konjice. S tem organizacijsko in finančno povezujejo to dejavnost in zagotavljajo profesionalno vzdrževanje športnih objektov v občini. Pričakujejo, da bodo z njim dvignili športno ponudbo na višjo raven, pomagali pri delovanju klubov v manjših krajevnih skupnostih, izboljšali sodelovanje z vrtci in šolami ter omogočili povezovanje s turizmom.

MBP

DNEVI FILMA SLOVENSKEGA
Celje, 9.–11. 4. 1992

SVET MED TEDNOM

Atentat na Gadafija št. 2

Piše: Robert Gorjanc

Ameriška administracija znova odšteva. Še pred dobrim letom so odštevali iraškemu diktatorju Sadamu Huseinu, zaradi agresije na Kuvajt, ko so mu do 15. januarja dali »deadline« da se umakne iz Kuvajta. Tokrat so začeli odštevati za Gadafija, dneve do 15 aprila, ko naj bi se libijski voditelj pokoril resoluciji varnostnega sveta št. 731, ki od Libije zahteva, da do tega dne izroči Abdela Baseta Mohumeda el Megrabija in Al-Amina Kalifa Fhimo (ki ju zahtevajo ZDA in Britanija, Francija pa štiri druge, med njimi drugega človeka libijske obveščevalne službe Abdalo Senusija), ki sta osumljena, da sta povzročila eksplozijo letala ameriške družbe Pan Am leta 1988 nad Lockerbyem, v kateri je umrlo 280 ljudi, v glavnem ameriških državljanov.

Leglo mednarodnega terorizma?: Libija je že dolgo na tapeti mednarodne skupnosti kot država, ki odkrito podpira mednarodni terorizem in ki daje zatočišče mnogim tovrstnim zločincem. Dan, ki so si ga Američani tokrat izbrali za »deadline« ni naključen, 15. aprila bo minilo natanko šest let od prvega poskusa atentata na libijskega polkovnika Gadafija. Takrat je Reagan dal bombardirati njegovo palačo, vendar mu Gadafija ni uspelo ubiti. V tistem času se je libijski voditelj mnogo bolj vehementno postavljal po robu Američanom in klical k sveti vojni, kar sedaj počne dokaj sramežljivo, v reakciji na odločitev varnostnega sveta.

Očitno je, da arabskim voditeljem, ki nastopajo po metodi »žrtve«, čas ni najbolj naklonjen, to je pokazala že izkušnja s Huseinom, ki je stavil na »bes arabskega sveta proti boržuaznemu satanu«. Veliki strategi za »arabsko stvar« imajo vse premalo zavezникov, da bi jim uspel projekt globalne verske vojne. Tudi v arabske države vsebolj prodirajo pragmatične vrednote, ki jim je gospodarski interes in profit pomembnejši od ponosa in tradicije. Zato je pričakovati, da bodo ob morebitni kazenski ekspediciji pomembnejše arabske države ameriški žandarizem sicer obsodile, vendar nič več od tega.

»Amerikanizirana svetovna organizacija«: glasovanje o resoluciji za sankcije proti Libiji je pokazalo, da vse članice varnostnega sveta te institucije ne vidijo več kot prostor, kjer bi lahko nasprotovali Američanom. Tudi Kitajci ne, ki bi pred Tien An Menom gotovo bili proti takšni resoluciji, zdaj pa so se vzdržali, da jih ZDA ne bi izločile iz spiska trgovinskega partnerja z največjimi ugodnostmi.

Seveda je mogoče opravičevati prizadevanje mednarodne skupnosti za preprečevanje mednarodnega terorizma, vendar veliko držav še vedno meni, da je treba take konflikte reševati po pravni poti (preko meddržavnega sodišča v Haagu) ali pa z gospodarskimi sankcijami, ki so sicer predvidene, zaenkrat še v blažji obliki, saj se Libiji še naprej dovoljuje izvoz nafte. Vendar pa svetovna organizacija izgublja svojo »objektivnost«, ko postaja izključen instrument ZDA.

Slednje uspešno izkoriščajo dejstvo, da so ob razpadu Sovjetske zveze in še vedno gospodarsko šibki Kitajski edina prava velesila sveta.

Z mnogo manj energije se namreč Američani lotevajo bližnjevzhodnega konflikta, ki bo tlel, vsaj dokler ne bo dokončno rešeno vprašanje položaja Palestincev. Kljub temu, da so ZDA zaostrile odnos do Izraela, pa je ta v primerjavi z »ažurnostjo kaznovanja«, ko gre za ameriške interese, samo simboličen. Takšna superiornost ZDA v svetovni organizaciji in izključujoč odnos, ko gre za interese arabskega sveta, pa dolgoročno lahko pomeni tudi tempirano bombo za globalni civilizacijski in verski konflikt, ki si ga želijo skrajneži kot sta Husein in Gadafi.

Intervencije kot marketing pred volitvami: sicer pa imajo odločitve, da se kaznuje kak državni voditelj, ki se požvižga na ameriške interese in vrednote v ameriški politiki še poseben pomen. Za ameriške predsednike in predsedniške kandidate pomenijo utrditev položaja ali pa reševanje v zadnjem trenutku. Na volitve leta 1992 je ob napadu na Huseina Bush zagotovo že mislil in z uspešno opravljeno operacijo Puščavski vihar bi lahko mirno pričakal letošnji prvi torek v novembru, če ga ne bi ogrožala domača recesija, ki je tako resna, da bo moral tudi James Baker varčevati pri vožnjah z letali.

Uspešen napad na Tripoli bi mu gotovo poboljšal položaj pred volitvami. V primeru neuspeha pa si ga lahko tudi poslabša, kot je z neuspelim desantom na ameriško veleposlaništvo v Teheranu leta 1980 Jimmy Carter izgubil vse možnosti, da bi še ostal v Beli hiši. Vendar pa je težko pričakovati, da je to prava metoda za preganjanje in kaznovanje mednarodnega terorizma. Če se je pokazala za uspešno, ko je šlo za kaznovanje agresorja na suvereno državo, pa ima terorizem še vedno vse preveč subtilne in skrivnostne oblike, da bi se ga lahko odpravljalo s kazenskimi ekspedicijami na državnike in politike. Terorizem še vedno deluje tudi po načelu, da »nasilje rojeva nasilje«.

Devizni led se še naprej tali

V ponedeljek so v Ljubljanski banki Splošni banki Celje začeli izplačevati varčevalcem še po 500 nemških mark deponiranih deviznih vlog. V kratkem naj bi do svojih deviznih prihrankov prišli tudi tisti varčevalci, ki so banki v preteklosti zaupali večje vsote denarja.

S prvimi izplačili do 500 nemških mark je banka začela februarja in kot pravi Slavica Božič, je rezultat presenetljiv. Konec marca so pologi v banko bistveno presegli višino dvignjenih sredstev, tako da računajo na normalizacijo poslovanja. Konec januarja je imela Ljubljanska banka Splošna banka Celje okoli 80 tisoč deviznih varčevalcev, ki zaradi zapletov z Narodno banko niso mogli do svojih prihrankov v skupni višini 56 milijonov nemških mark. 500 nemških mark na posameznega varčevalca je takrat pomenilo, da je banka dala na razpolago 9 milijonov 700 tisoč nemških mark. Vsi se niso odločili za dvig, poleg tega pa so v banko položili še devize iz domačih zalog, tako da se je stanje na računih celo povečalo.

Slavica Božič, vodja oddelka za poslovanje z občani pri Ljubljanski banki Splošni banki Celje: »Prepričana sem, da se v Sloveniji varčevalcem ne more ponoviti tisto, kar se je zgodilo v preteklosti, torej da bi ponovno lahko prišlo do zamrznitve deviznih prihrankov. Preprosto zato, ker je banka poskrbela, da so vloge, ki jih občani zaupajo banki, varno naložene. V vsakem trenutku imamo sredstva na razpolago, bodisi v trezorju, bodisi v tujini na ime naše banke. Ti depoziti so razpoložljivi v vsakem trenutku, vzpostvljene imamo direktne poslovne odnose. V preteklosti je bila povezava drugačna. Takrat nas je zakon prisilil, da smo morali sredstva deponirati v državni banki, mi pa nismo imeli neposrednega vpliva.«

Problem starih deviznih vlog še vedno ostaja, banka bo morala varčevalcem po tem prvem krogu izplačati še 46 milijonov nemških mark.

V vsem tem času je banka izplačevala tudi tolarsko protivrednost za socialne in druge namene, tako da znaša njihov dolg do varčevalcev okoli 43 milijonov nemških mark. Ali rečeno drugače: med 80 tisoč varčevalci je bilo v prvem krogu 65 tisoč tistih, ki so imeli do 500 nemških mark, danes ostaja v banki še nekaj več kot 12 tisoč deviznih partij. Po akciji, začeti v tem tednu, bo na svoje devizne prihranke čakalo še okoli 6500 vačrevalcev, ki razpolagajo z znatno višjimi deviznimi prihranki. Obveznost banke do teh vačrevalcev še vedno znaša 40 milijonov nemških mark, v banki pa menijo, da bodo tudi z njimi v kratkem našli skupen jezik.

I.B.

Denar za razvoj podjetništva

Še osem prosilcev je dobilo zeleno luč Izvršnega sveta občine Laško za posojila za pospeševanje podjetništva.

Med njimi so podjetje Mendo iz Radeč (376 tisoč tolarjev), Slavko Slapšak iz Zgornje Rečice (610 tisoč), Dani Medved iz Laškega (3,4 milijona tolarjev), Franc Camloh iz Laškega (5,1 milijon tolarja), Alojz Ivšek iz Radeč (1,240 milijon tolarjev), Bernarda Felicijan iz Celja (509 tisoč tolarjev), Sopota Lesna industrija Radeče (4 milijone tolarjev) in Andrej Klezin iz Trojnega (3,608 milijona tolarjev).

Zanimanje za ta posojila je še vedno aktualno in po zadnjih podatkih še osem kandidatov zbira potrebno dokumentacijo. Žal pa se je zapletlo pri denarju, ki ga počasi zmanjkuje oziroma se prepočasi zbira. Vsi, ki so dobili posojila na zadnji seji Izvršnega sveta, bodo denar v glavnem dobili takoj, drugi pa bodo morali čakati do takrat, da se bodo nabrala likvidna sredstva. Problem je tudi v tem, ker se je zaustavila prodaja občinskih obveznic, katerih velik del je namenjen prav razvoju podjetništva.

T. VRABL

Kaj kdo projektira?

Na ponedeljkovi seji Izvršnega sveta občine Laško so zavrnili podpis pogodbe o izvajanju javnih del, ki sta ga pripravila Republiški zavod za zaposlovanje enota Celje in Radio Celje.

Gradivo so poslali izvršnim svetom občin Laško, Slovenske Konjice, Šentjur, Šmarje in Žalec, gre pa zato, da izvajalec vključi v javna dela brezposelne iskalce zaposlitve, katerih izbor opravi Republiški zavod za zaposlovanje, enota Celje. Iz celjske občine naj bi vključili deset brezposelnih, iz ostalih pa po štiri. Tako zaposleni naj bi pomagali pri gojenju vrtnin, gob ostrigarjev, oživljanju domače obrti in podobnih delih.

Člani laškega izvršnega sveta s pripravljeno pogodbo niso bili zadovoljni. Veliko stvari je nedorečenih in nejasnih, nihče tudi ne zagotavlja, da bodo ljudje, ki se bodo zaposlili, imeli kasneje možnost resnične zaposlitve. Tudi prispevek občine v višini 400 tisoč tolarjev je, po mnenju članov IS, previsok.

T. VRABL

Hmeljarska družina v Žalcu

V začetku avgusta bo v Žalcu 40. svetovni kongres hmeljarjev, Slovenija pa je pred nekaj tedni postala samostojna članica Mednarodne hmeljarske zveze.

Pripravam na hmeljarski kongres je bila namenjena tiskovna konferenca minuli teden v Žalcu, ki so jo pripravili predstavniki Hmeljarske družbe Slovenije ter žalske občine, ki se aktivno vključujejo v priprave na to mednarodno srečanje. Kongres bo letos že tretjič v organizaciji slovenskih hmeljarjev. Prvi je bil leta 1953 v Žalcu, naslednji leta 1969 v Ljubljani. Mednarodna hmeljarska zveza je bila po besedah njenega predsednika Jožeta Brežnika najprej evropska organizacija, s priključitvijo ZDA in Avstralije pa je okoli leta 1970 postala mednarodna organizacija. Slovenija se je v to organizacijo kot del Jugoslavije vključila leta 1952, pred nekaj tedni pa je bila na seji predsedstva v Parizu sprejeta kot polnopravna samostojna članica.

Mednarodna hmeljarska zveza je za hmeljarje pomembna predvsem zaradi izmenjave informacij s področja hmeljarstva. V tem času postaja to še pomembnejše, kajti slovenski hmeljarji nameravajo v prihodnje prodati na tuja tržišča preko 90 odstotkov hmelja. Doslej so prodali v tujino 60 odstotkov pridelka, povečan izvoz pa je nujen zaradi zapiranja jugoslovanskega tržišča in problemov pri plačilih v drugih republikah. Generalni sekretar Mednarodne hmeljarske zveze dr. Lojze Četina je na tiskovni konferenci pojasnil, da pričakujejo avgusta v Žalcu okoli 200 udeležencev od tega več kot polovico iz tujine. Računajo tudi na udeležbo vojvodinskih hmeljarjev s katerimi še vedno sodelujejo kljub političnim razmeram.

V priprave na kongres so vključujejo tudi predstavniki žalske občine, v žalskem proračunu so tudi namenili del denarja za to srečanje, pomoč pa pričakujejo tudi iz republike. Po oceni vseh tistih, ki organizirajo svetovni kongres hmeljarjev, pa bo to priložnost za predstavitev Slovenije in Savinjske doline v svetu.

AtkA
AGENCIJA ZA TRŽNE KOMUNIKACIJE
DEVIZNA MENJALNICA
CELJE – Trg V. kongresa 5
Tel. 27-613
Žalec – Šlandrov trg 5
Tel. 712-545
Laško – Valvasorjev trg 1
Tel. 731-295
Slovenske Konjice – Mestni trg 3
Tel. 754-111

ZADRUGA
MARKET PLIBERK AVSTRIJA
Tečaj šilinga v tem tednu: 7,50 SLT

PO ČEM SO DEVIZE?

Tečaji deviznih valut na dan 8. 4. 1992

Banka	Valuta	Enota	Nakupni	Prodajni
Ljubljanska banka d.d. Celje	DEM	1	53,10	54,60
	ATS	1	7,55	7,80
	USD	1	84,50	87,50
	ITL	100	6,85	7,05
A banka Celje	DEM	1	53,02	54,50
	ATS	1	7,40	7,67
	USD	1	83,70	87,96
	ITL	100	6,68	6,93
Slovenska Investicijska banka Žalec	DEM	1	53,10	54,70
	ATS	1	7,50	7,82
	USD	1	85,00	90,00
	ITL	100	6,85	7,12
Štajerska banka obrti in podjetništva d.d. Celje	DEM	1	53,10	54,70
	ATS	1	7,50	7,82
	USD	1	85,00	90,00
	ITL	100	6,85	7,12
Zasebna menjalnica ATKA Celje	DEM	1	54,00	55,30
	ATS	1	7,50	7,70
Menjalnica Miran Jovan Celje	DEM	1	54,00	55,00
	ATS	1	7,60	7,70
Menjalnica PUBLIKUM NAMA, Žalec	DEM	1	53,10	54,10
	ATS	1	7,40	7,70
	USD	1	83,80	86,99
	ITL	100	6,55	6,90
Menjalnica DAS, Celje	DEM	1	54,20	55,40
	ATS	1	7,55	7,80
	ITL	100	6,85	7,05

GOSPODARSKI BAROMETER

Londonski študenti v Cetisu

V soboto je v Maribor prispelo 21 študentov iz ene najuglednejših londonskih poslovnih šol. Skupaj z mariborskimi študenti bodo teden dni sodelovali v raziskovalnih projektih v nekaterih mariborskih in ljubljanskih podjetjih. Z našega območja sodeluje v tem projektu **celjski Cetis**, kamor so v nedeljo prispeli štirje mladi angleški strokovnjaki. V Cetisu bodo analizirali možnosti za privatizacijo, reorganizacijo in nadaljnji razvoj podjetja. Njihove ugotovitve in predloge bodo zatem analizirali mentorji angleških študentov. Ti bodo čez mesec dni obiskali Cetis, tako da si v tem kolektivu obetajo dolgoročno sodelovanje z angleškimi strokovnjaki.

Elegant bi prevzel prostore Aera

Celjski Aero je pred dvema mesecema zaprl svoj obrat v Loki pri Žusmu, brez dela je ostalo okoli 40 delavcev. Za prevzem prostorov se zdaj dogovarjajo z **šentjurskim Elegantom**, ki naj bi skupaj s prostori prevzel tudi večino delavcev. V Elegantu so pripravili program, po katerem naj bi v Šentjurju izdelovali težko, v Loki pri Žusmu pa lahko konfekcijo.

Delavci so se vrnili na delo

Po nekaj več kot dveh mesecih čakanja je v minulem tednu spet prišlo na delo okoli 150 delavcev **Gorenja Gospodinjski aparati.** Zaradi izgube južnih tržišč so v začetku leta v tem podjetju ukinili drugo izmeno v obratu hladilno zamrzovalne tehnike. V začetku aprila so ponovno uvedli delo v dveh izmenah. Marca so namreč začeli izdelovati sušilnike za perilo, kar pomeni večji obseg dela, v naslednjih mesecih pa bodo tržišču ponudili še nove modele vgradnih in integriranih gospodinjskih aparatov.

Dobri rezultati v Laškem

Kljub slabim pogojem gospodarjenja v lanskem letu so v **laški občini** dosegli nadpovprečne finančne rezultate. Takšne so prve ugotovitve Službe družbenega knjigovodstva Celje, ki je primerjala gospodarske rezultate na območju šestih občin. Finančni dosežki v laški občini so rezultat uspešnega poslovanja treh največjih podjetij, ki so z dvema tretjinama zaposlenih dosegla 94,1 odstotek dobička in 85,9 odstotkov akumulacije v občini.

Zaplembe v Srbiji

V **Gorenju Commerce** so v teh dneh pripravili natančne izračune o zaplembah njihovega premoženja v Srbiji. Tržna vrednost objektov, zemljišč, opreme in transportnih sredstev, ki so jih odtujili v Srbiji, znaša po oceni iz meseca marca kar 32 milijonov 811 tisoč nemških mark.

Otroško pohištvo v Skandinavijo

Sopota, Lesna industrija p.o. Radeče, prav letos močno povečuje izvoz otroškega pohištva na področje Skandinavije, saj imajo sklenjeno pogodbo že za 1800 komadov otroških posteljic. Prvo pošiljko so poslali tudi v ZDA, kjer so ocene izredno ugodne in obstajajo realne možnosti za povečanje izvoza tudi na to področje.

Zaradi velike količine izdelkov za ZDA pa je potrebno ob povečanju teh naročil rekonstruirati sušilni kanal ter opraviti še nekatera druga dela in si zagotoviti tudi dovolj kakovostne bukovine. Program je podprl tudi Izvršni svet občine Laško, ki jim je na zadnji seji odobril posojilo v višini štiri milijone tolarjev. Tako bodo lahko zaposlili tudi deset novih delavcev.

Novi obrtniki

V **šentjurski občini** so lani registrirali 109 novih obrtnikov. Pretežni del na novo registriranih obrti je s področja trgovine in prevozništva, le manjši del pa s področja storitvenih dejavnosti. Kljub velikemu številu obrtnikov v šentjurski občini čedalje glasneje opozarjajo na zaostrene gospodarske razmere. To dokazuje tudi podatek, da je lani obrt odjavilo 27 obrtnikov in 11 ljudi, ki so se ukvarjali s popoldansko obrtjo.

Avstrijci v Celju

Območna gospodarska zbornica Celje je pred kratkim začela sodelovati s Trgovinsko zbornico Štajerske iz sosednje Avstrije. Nadaljnjemu sodelovanju je bil namenjen tudi včerajšnji pogovor v prostorih zavarovalnice Triglav v Celju. Univerzitetni profesor dr. **Franz Schranck** je celjskim gospodarstvenikom predstavil načine in oblike organiziranja delodajalcev v sosednji Avstriji.

TONE VRABL

PONUDBA IN POVPRAŠEVANJE

PONUDBA:

– Avstrijsko podjetje želi pridobiti nove stranke (kooperante, joint-venture partnerje) za marketinške posle v Avstriji, Nemčiji, Švici in drugih državah. Informacije: tel. 9943–4227–3268 Johannes Schaschl.

– Podjetje 3BM iz Jesenic nudi programske pakete za knjižnice, primerne za manjše knjižnice posameznih strokovnjakov ali podjetnikov, osebne računalnike, tiskalnike in programsko opremo, servis za proizvajalce ali uvoznike elektronske opreme, svetovanje ob nakupu in zagotavljanje potrebne dokumentacije za uspešno delo in vzdrževanje, sistematsko testiranje novih elektronskih in mikroračunalniških izdelkov, popravljanje različnih elektronskih modulov, vzdrževanje industrijske, laboratorijske in druge opreme. Informacije: tel. 064/83-395 Bogdan, Miran Bricelj.

– Podjetje KEP iz Murske Sobote nudi stroje za ekološko sprejemljivo obdelavo tal. Sestojijo se iz skupine strojev za podrahljevanje, predsetveno obdelavo, naprav za pasasto škropljenje, medvrstno obdelavo, kompletiranje z dozatorjem za gnojilo in pasasto škropljenje. Nudijo tudi servisiranje kmetijske mehanizacije. Informacije: tel. 064/21-472 Justina Rogač.

– Podjetje LKI Lesonit iz Ilirske Bistrice nudi proizvodni prostor površine cca. 2000 m² in višine 10 m, primeren za industrijsko proizvodno dejavnost, opremljen z infrastrukturalnimi in energetskimi priključki večje moči. Informacije: tel. 067/81-241, 41-241 Florjan Hrvatin.

– Podjetje Kladivar Žiri nudi proste kapacitete za razvoj, konstrukcijo in izdelavo hidravličnih krmilnih komponent in hidravličnih naprav. Informacije: tel. 064/691-30 Milan Kopač.

– Hoteli Riviera p. o. Portorož nudijo koriščenje hotelsko gostinskih uslug. Informacije tel. 066/73-051.

Vse podrobnejše informacije dobite na Centru za informacijski sistem pri Gospodarski zbornici Slovenije, telefon 061/150-122 interno 290, 292, 293 ali direktno 215-631 (Tanja Lončar).

CIS Center za informacijski sistem Gospodarske zbornice Slovenije

Vse podrobnejše informacije dobite pri Centru za informacijski sistem Gospodarske zbornice Slovenije, telefon (061) 150122, 215631, interni 290, 292, 293 (Tanja Lončar).

Donosna španovija

Spektrina trojica pravi, da je treba biti soliden, komunikativen in dober partner

V teh dneh v prostorih novega SDK v Celju odpirajo še eno prodajalno Spektre. V njej bodo ponujali tekstilne izdelke, obutev, kozmetiko, usnjeno galanterijo in modne dodatke. Podjetje, ki ga poznajo ljubitelji in strokovnjaki s področja računalništva, se namreč ukvarja še z marsikatero drugo dejavnostjo.

V celjskem podjetju Spektra je danes zaposlenih 28 ljudi. Podjetje, ki na Celjskem velja za uspešno, vodijo trije poslovneži: brata Hido in Srdjan Džumhur ter Robert Prevec. Zanimalo nas je, kako je danes biti podjetnik, zakaj imajo lastno podjetje in kako se obnese partnerstvo.

Hido Džumhur: V podjetniške vode zajadraš glede na razmere, ki vladajo doma. Že pred leti, ko smo bili še obrtniki, smo razmišljali o združevanju. Pred tremi leti smo to združevanje uresničili v obliki družbe z omejeno odgovornostjo. Našli smo se trije partnerji, sorodni po dejavnosti in to pomeni kvalitetnejšo storitev, lažji so dogovori o investicijah, lažje pokrivamo določena področja in odpiramo nove smeri v naši dejavnosti. Naša dejavnost je resnično pestra. Osnova je bila računalniško-strojna in programska oprema, alarmno-varnostne naprave ter video nadzor. Temu smo dodali še trgovino, preko maloprodaje smo se približali kupcu, prav tako smo organizirali servis. Računalništvo je trenutno področje, ki mu ni videti skorajšnjega konca. Povedati moram, da smo vsi trije partnerji nosilci svojih programov, vsak opravlja dejavnost s svojo ekipo, skupno pot pa določamo vsi trije skupaj.

Srdjan Džumhur: Pred tremi leti smo bili praktično samo trije, imeli smo eno dekle v administraciji. Po treh letih nas je 28, pretežno so to strokovni delavci. Vsak pokriva svoj program, ima svoj krog sodelavcev, s katerimi naj bi dosegel maksimalne rezultate. Velik poudarek je na tem, da imajo posamezni programi stičišča, kot mi temu pravimo, in se na tržišču lahko pojavimo s celovito ponudbo.

Pogosto opažamo, da se ljudje, podjetniki, bojijo partnerstva. Vam se ta španovija, kot pravijo po domače, očitno obnese?

Robert Prevec: Sistem partnerstva je zelo dobra oblika. Če pogledamo samo stroške, potem ima takšen sistem velike prednosti. Nas združuje ime, če je treba nastopiti na tržišču, sejmih in podobno. Takrat se vsi povežemo, takšna propagandna akcija je veliko učinkovitejša, o tem smo se prepričali. Druga prednost je, recimo, povezovanje kadrov. Imamo podobno dejavnost, to je mikroelektronika. Kadar nastopi problem, se povežemo in to zaenkrat odlično deluje. Tudi na področju trženja daje partnerstvo pozitivne rezultate. Upoštevamo še eno izkušnjo. Če recimo stranka kupi pri nas računalnik in potem čez nekaj časa išče kakšne druge naprave, potem se pogosto vrne k nam. Skratka, partnerstvo se obnese na marketinškem, finančnem in propagandnem področju.

Če se ustavimo kar na področju računalništva – v zadnjem času so aktualni številni virusi. Doživeli smo Michelangella, napovedujejo nove viruse. Ali tudi vam povzročajo škodo in kako se zaščitite pred takšnimi nenapovedanimi ali pa napovedanimi virusi?

Srdjan Džumhur: Z virusi smo se začeli na mikroračunalniškem tržišču srečevati že pred leti. Vendar so bili takrat dokaj nedolžni, povzročili so spremembo slike na ekranu, ni pa bilo škode pri podatkih in na programih. V novejšem času so posledice veliko hujše, gre za kompletno uničenje vsebine diska. Vsi podatki, ki so bili na takšnem disku, so uničeni in nedosegljivi. Edino zdravilo proti takšnim virusom je kompletna zaščita podatkov. Potrebno je arhivirati vsebino diska, pravočasno shranjevati podatke in zelo pogosto testirati disk proti virusu. Zato obstojajo antivirusni programi. Še večja zaščita je ta, da se ljudje odločajo za originalne verzije programov in da se tržišče navadi na to, da ukraden program nosi v sebi veliko nevarnost, da se bo virus prenesel z računalnika na računalnik. Zadnji virus je povzročil veliko vznemirjenja, tudi mi smo imeli veliko klicev in pogosto je bilo treba na teren. V svetu napovedujejo pojavljanje novih virusov in edini nasvet je – imeti je treba originalne programe.

V Sloveniji trenutno veliko govorimo o podjetništvu in si tudi veliko obetamo od razvoja, tako obrti kot tudi podjetništva. Skratka, verjamemo v zasebno iniciativo. Kako pa vi gledate na možnosti, ki jih imate podjetniki za svoj razvoj in svoje delo?

Hido Džumhur: Treba je združiti moči, organizirati kvalitetno skupino strokovnjakov, ki lahko na posameznem področju v celoviti ponudbi daje veliko več, kot če na tržišču nastopaš sam. Organizacija, kakršna je naša, je po moji oceni lahko vedno korak pred drugimi. Hitreje lahko reagiramo na vse novosti na področju razvoja, trženja in servisiranja. Mi se kot samostojni podjetniki počutimo odlično, čeprav se srečujemo z vrsto težav. Sam trdim, da smo Slovenci pridni delavci, dobri organizatorji in pošteni pri svojem delu. Vendar v tej majhni državi že težko najdemo vsak svoj prostor. Zato si je svoj položaj treba izboriti. Da si svoje mesto izboriš, pa moraš biti soliden, komunikativen in dober partner. Če imaš ob sebi še dobre strokovnjake, tudi lažje dosežeš svoj cilj.

Zasebna podjetja rastejo kot gobe po dežju. Kako vzdržati v tej konkurenci?

Robert Prevec: Konkurenca je resnično huda, zadnje čase se pojavlja na tržišču tudi precej tujih podjetij. Če hočeš vzdržati, ti ne preostane drugega kot poslovnost, slediti moraš sodobni zahodni ponudbi in nujna je specializiranost.

Srdjan Džumhur: S konkurenco se da prav lepo sodelovati, kar pomeni, da počasi postajaš partner. Mi ponudimo konkurentu naše izdelke, s katerimi lahko obogati svojo ponudbo, ta proces pa lahko gre v obratni smeri. Pred letom dni smo ponujali v glavnem svoje izdelke. Potem smo odprli na Celjskem svoje tri prodajalne in hitro spoznali, da je naša ponudba preskromna. Zato smo se povezali z ostalimi proizvajalci, tako da lahko kupec danes dobi v naših prodajalnah izdelke 20 različnih mikroračunalniških hiš in mu ni več potrebno tekati po vsej Sloveniji, na tržišču pa nastopamo z njihovimi cenami.

Veljate za uspešno podjetje, v takšnem podjetju pa se najbrž ne dela od šeste do druge ure.

Hido Džumhur: To je jasno. Dela se od jutra do mraka, odvisno od programov, ki jih vsak pokriva. Dopoldne, ko se po podjetjih dela, smo vsi na telefonih, v stiku z vsemi poslovnimi partnerji. Ko drugi končajo delo, je pri nas čas za pogovor o prihodnjih ciljih, smereh delovanja in usklajevanje tekočih problemov. Temu je primerno tudi nagrajevanje delavcev, mislim, da je dokaj solidno.

Med podjetniki je tudi precej takšnih primerov, da se posluje praktično na robu zakonov in poslovne morale. Kako vi gledate na to?

Srdjan Džumhur: To je stvar, o kateri krepko razmišljamo. Kot podjetniki si želimo in delamo na tem, da lastniki podjetja in vsi zaposleni hodimo po našem mestu s pokončno držo in da nam ni treba spuščati pogleda, če srečamo koga izmed poslovnih partnerjev, kupcev ali konkurentov. Na tržišču želimo ostati dolgo časa, smo mlado podjetje z visokimi cilji in zato se moramo izogibati vsem nepravilnostim in skakanju izven zakonskih ter moralnih norm pri poslovanju.

Če ni skrivnost – kakšni so ti visoki cilji?

Hido Džumhur: Poleg sedanje širine želimo več narediti na specializaciji posameznih programov in stopiti korak naprej pri kvaliteti. V širino smo šli iz varnostnih razlogov. V razmerah, ki trenutno vladajo v Sloveniji, je nemogoče varno živeti od enega samega programa. Imeti moraš dodatni reševalni program, ki omogoča preživetje. Potem, ko se bodo razmere normalizirale, se bomo lahko specializirali, kupec pa bo za enak denar imel bistveno boljšo uslugo.

IRENA BAŠA

Spektrina trojica: Hido in Srdjan Džumhur ter Robert Prevec *Foto EDI MASNEC*

V podjetju Spektra so pred leti začeli z mikroračunalniško strojno in programsko opremo ter razvojem alarmno varnostnih naprav. Z združevanjem so se lotili področja trgovin, razvili so računovodski servis, ponujajo svetovanje in seveda servis. Ob vsem tem so se lotili opremljanja trgovin z bar kodo in mikroračunalniškimi blagajnami. Lani so svojo ponudbo popestrili še z dvema trgovinama. V TEKU ponujajo mikroračunalniško strojno in programsko opremo ter alarmno varnostne naprave. Trgovina v Žalcu ponuja tekstil, usnjeno galanterijo, kozmetiko in pohištvo.

Ugotovili so, da je opremljanje trgovin zahtevna naložba, zato so razvili svoj sestavljivi sistem iz kovinskih cevi ter polnil. Na lanskem obrtnem sejmu so zanj dobili srebrno plaketo.

SENCE

NA SONČNI STRANI ALP

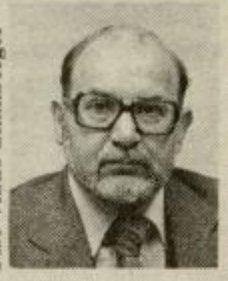

Piše Vlado Slamberger

BOJ DO ZADNJEGA DIHA *– Včeraj je bil v slovenski skupščini drugi krog obračuna s predsednikom slovenske vlade Lojzetom Peterletom. Potem ko je Peterle prvo rundo dobil zaradi naklonjenosti delegatov v vseh treh zborih, ki so njegovemu nasprotniku mag. Marku Voljču prisodili premalo glasov, se po vseh pravilih v drugem ali tretjem krogu ne bi smel več obdržati na nogah.*

V drugem krogu, ki ga je včeraj pripravila koalicija 4+1 (demokrati, socialdemokrati, zeleni, socialisti in neodvisni poslanci) so poznavalci političnega življenja napovedovali, da Peterletove vladavine še ni konec. Igor Bavčar je imel namreč zagotovljenih le 81 glasov, mandatar, ki hoče premagati Peterleta, pa jih mora dobiti 121. Manjkajoče glasove bi dali Bavčarju lahko le še prenovitelji in kak »odpadnik« iz vrst nekdanjih Demosovih strank (krščanski demokrati, ki sicer odločno stoje za Peterletom, narodnjaki, ki prisegajo na Peterletovo vlado, ali ljudskostniki, ki imajo še svojega mandatarja).

Torej, po napovedih, malenkostna možnost, da bi bil že 8. april usoden za Peterletovo vlado.

Povsem drugače pa se zna izteči morebitni letošnji tretji krog glasovanja o novem mandatarju. Liberalno-demokratska stranka je izigrala najmočnejši adut, svojega kandidata dr. Janeza Drnovška, ki ima – po raznih raziskava javnega mnenja – absolutno premoč, tako nad Peterletom kot nad Bavčarjem.

Zakaj ima dr. Drnovšek takšno prednost? Zato, ker liberalni demokrati v morebitnem naslednjem krogu (če je kandidat št. 1 Igor Bavčar 8. aprila dobil premalo glasov) glasovanja lahko računajo tudi na glasove delegatov nekdanje opozicije in iz sredinske koalicije 4 + 1 (medtem ko Bavčar ni mogel računati na glasove liberalnih demokratov), kar bi zneslo skupaj 150 glasov. Tudi če bi kdo od tistih, na katere računa dr. Drnovšek, glasoval proti njemu oziroma če nova opozicija Peterletovi vladi ne bi bila v popolni postavi, bi pč napovedih dr. Drnovšek moral zbrati 121 glasov.

V igri, bolje rečeno v igrici, je še tretji mandatar: s Peterletovo vlado niso več zadovoljni niti nekdanji kmetje Ivan Oman oziroma sedanji ljudskostniki Marjana Podobnika. Zdaj stavijo na dr. Ludvika Toplaka, predsednika družbenopolitičnega zbora, ki pa kot možno Peterletov nasprotnik nima niti teoretičnih možnosti na zmago, saj ima zagotovljenih v celem le 35 glasov od 121 potrebnih.

»Borili se bomo do zadnjega diha, na odstop od kandidature niti za hip nisem pomislil,« je še v ponedeljek Igor Bavčar pripovedoval časnikarjem. Enako misli dr. Janez Drnovšek. Kaj pa so včeraj mislili »sodniki v ringu« – delegati vseh treh zborov skupščine RS?

MESO LE ZA PRAZNIKE *– Medtem ko se v parlamentu bijejo bitke vojskovodij, pa mora navadna »vojska« vse bolj stiskati pasove. Vračamo se v trideseta in štirideseta leta, ko je v večini slovenskih družin bilo meso na jedilniku le enkrat na teden, in sicer ob nedeljah ali ob praznikih. Pa še takrat se je mesa iz juhe najprej najedel družinski poglavar, drugi pa so dobili grižljajčke, ki si jih je odtrgal od ust. Glede na cene postajamo Slovenci spet krompirjevci, vendar, v pravem pomenu besede kot jedci krompirja, ne pa kot tisti brihtneži, ki se jim je kaj posrečilo.*

Če o tem niste sami prepričani, si oglejte cene živil, ki jih spremlja slovenski zavod za statistiko vsak teden v štirih slovenskih mestih (žal Celja ni zraven).

Konec marca so bile najnižje cene posameznih živil naslednje – krompir: Koper po 21 SLT za kilogram, Ljubljana 20, Maribor 17, Novo mesto 15; zelena solata: Koper 170, Ljubljana 50, Maribor 100, Novo mesto 120; jajca: Koper 13, Ljubljana 8,5, Maribor 6,5, Novo mesto 11; kislo zelje: Koper 50, Ljubljana 60, Maribor 70, Novo mesto 45; govedina (stegno brez kosti): Koper 397, Ljubljana 375, Maribor 390, Novo mesto 386; teletina (brez kosti): Koper 987, Ljubljana 818, Maribor 670, Novo mesto 686; svinina (brez kosti): Koper 484, Ljubljana 517, Maribor 527, Novo mesto 484; jabolka: Koper 80, Ljubljana 60, Maribor 40, Novo mesto 55 SLT.

To so le nekatere od ugotovljenih najnižjih cen, po njih pa je očitno, da je Koper najdražje slovensko mesto. Glede na te cene tudi ni čudno, če se je v zadnjem obdobju zelo povečal nakup jajc, saj edina še omogočajo kolikor toliko hranljivo in poceni večerjo . . .

SPOZNAVAJMO SLOVENIJO *– Ker ni pričakovati, da se bo poleti pri nas trlo tujih gostov, je že jasno, da bomo slovenski turizem reševali Slovenci, kolikor nam bo seveda dovoljeval žep.*

Turistični delavci so zato že začeli metati vabe, med drugim naj bi Slovenci na slovenski obali imeli od 20 do 30 odstotkov nižje cene kot tuji gostje. Obljubljeno je tudi, da bodo imeli Slovenci s tanko denarnico možnost dopustovati z namenskim varčevanjem, s posojili za dopust, mladi Slovenci naj bi imeli posebne ugodnosti, napovedani so tedenski paketi (polpenzion) po 200 DEM.

Res pobude, vredne pohvale (le kako, da se jih niso spomnili že prejšnja leta?), imajo pa lepotno napako: kako naj si družina, ki ima samo še enega zaposlenega, ali družina, kjer dva dobivata zajamčeno plačko (po 10.000 SLT), ali družina, kjer sta zakonca (ali eden) na čakanju, privošči posojilo ali namensko varčevanje? Žal je takih družin (res velik »gospodarski uspeh« sedanje vlade) vse preveč!

LAČNI TUDI ŠOLARJI *– Po podatkih univerzitetnega zavoda za zdravstveno in socialno varstvo je vse manj otrok, ki so naročeni na šolsko prehrano (podobno kot je vse več študentov, ki nimajo niti enega toplega obroka na dan). Konec lanskega leta se je v šolah prehranjevalo 8600 otrok manj, kar je okrog 300 razredov! Žal se to število letos še povečuje, še zlasti potem, ko se je zaradi novih davkov šolska prehrana podražila še za desetino. Mednarodna konvencija o otrokovih pravicah zahteva, da »država priznava otroku pravico do takšne življenjske ravni, ki ustreza njegovemu telesnemu, umskemu, in družbenemu razvoju«. Ali je Slovenija res taka država?*

Relativno zadovoljivo, absolutno pa zanič!

V simbolnem pomenu je Celje pomembno za Slovenijo, a težnje po vse večji centralizaciji hromijo mesto ob Savinji, meni župan Anton Rojec

Celje letos drugič praznuje svoj občinski praznik 11. aprila. Praznične prireditve bodo v znamenju kulture in športa. To pa sta tudi področji, na katerih se je v preteklem letu v Celju še največ dogajalo. V gospodarstvu ni bilo večjih pretresov, občini še uspeva preprečevati stečaje ter omejevati brezposelnost.

Položaj je relativno gledano zadovoljiv, absolutno – gleda na razmere, v katerih živi večina ljudi – pa zanič«, meni celjski župan **Anton Rojec**, ki smo mu nekaj vprašanj zastavili tudi zato, ker je v celjskem skupščinskem delu kar precej težav.

Celje namreč kljub prenehanju trimesečnega začasnega proračunskega financiranja do konca marca še ni imelo sprejetega občinskega proračuna. Na neučinkovito delo občinske skupščine so v zadnjih mesecih opozarjali v posameznih strankah (Zeleni, LDS in SDP), pri tem pa so šli najdlje prenoviteli, ki so omenjali celo možnost izstopa svojih poslancev iz skupščinskega dela. Konec prejšnjega tedna je župan na njihovo zahtevo sklical okroglo mizo, na kateri naj bi se parlamentarne stranke dogovorile za učinkovitejše metode dela.

»Simbolno gledano ima Celje velik pomen v Sloveniji, saj so prav celjske zvezde našle mesto v državnem grbu in na zastavi. To je v prenesenem pomenu tudi naš prispevek k suverenosti lani rojene samostojne države Slovenije.«

Kako ocenjujete okroglo mizo parlamentarnih strank?

Z njenimi rezultati nisem zadovoljen. Ni izoblikovala konkretnega predloga oziroma poti boljšega načina skupščinskega dela – mislim celo, da se stvari v Celju po na okrogli mizi slišanem še bolj komplicirajo. Menim, da je skupščinski sistem mesto za podajanje in zastopanje strankarskih mnenj, zato ne moremo ubrati predlagane poti celjskih demokratov, da se odločitve oblikujejo že pred skupščinskim zasedanjem. Skupščinske polemike ne ocenjujem kot slabo delo – navsezadnje je skupščina tisto mesto, kjer se posamezni argumenti artikulirajo, srečujejo in merijo med seboj. Od prevladujočega interesa pa mora biti odvisna skupna odločitev, ki jo je potrebno spoštovati.

Prejšnji teden je propadel sprejem občinskega proračuna... Odločitev celjskih poslancev v tem primeru ocenjujete kot politično nezrelo.

Spoznavati bomo morali tudi višji nivo demokratične zrelosti. V proračunu sta bili sporni samo dve postavki – nakup računalnika in financiranje kabelsko razdelilnega sistema – ki sta skupaj znašali le nekaj več kot odstotek celotnega proračuna. Pri glasovanju o sprejemu proračuna je ta odstotek prevladal nad ostalimi 99, ki niso bili sporni. Poslanci se lahko tudi tako odločijo – vendar pa bi morali vedeti, da se z nesprejemom proračuna blokira tudi izvajanje drugih projektov, ki jih vsi nesporno podpirajo. V takšnih primerih je treba individualni interes podrediti splošnemu.

SDP in LDS ocenjujeta delo IS in skupščine kot slabo, ostale stranke se o tem niso izrekale, vi pa menite, da je delo celjske občinske oblasti v primerjavi z večino ostalih občin in predvsem republiko zadovoljivo in vsaj za stopnjo boljše...

Moja ocena temelji na podatkih in na poznavanju dela republiške skupščine. Včasih je tudi v Celju razprava o posameznem vprašanju brezplodna in nekoristna – vendar le takrat, ko se v dnevni red uvrsti nepripravljena točka. Primer – stavka novinarjev RTV Slovenije. Za razpravo smo porabili uro in pol časa, in s tem prislužili nesklepčnost v drugi polovici zasedanja.

»Tudi v demokraciji smo Celjani naredili korak naprej. O tem priča tudi nekaj ostrih konfrontacij celjskih političnih strank, ki pa smo jih reševali na konstruktiven način.«

Eno od napotil za delo celjske skupščine je torej tudi temeljita priprava gradiv...

Predlagatelji velikokrat ne vedo, kaj želijo doseči, kaj bi to pomenilo za občino, zakaj sploh razprava... Če o tem potem ne govorimo, je le določen prispevek v kakovoti skupščinskega dela. O gospodarstvu v občini lahko razpravljamo tudi več kot en dan, pa s svojo razpravo in sklepi ne bi ničesar spremenili, saj zato nismo pristojni. Kadar pa gre za odločitve, ki so v naši pristojnosti, drobno gospodarstvo je eno takšnih področij, so naše odločitve zelo hitre. Tipičen primer je Štajerska banka – nekaj je z njeno ustanovitvijo Celje le pridobilo in banka se razvija še naprej...

»Vesel sem, da se je družabno življenje v preteklem letu v Celju le nekoliko razmahnilo. O tem pričajo uspeli Dnevi komedije in srečanje Svetovnega slovenskega kongresa v našem mestu, prav tako pa tudi vrnitev Dnevov slovenskega filma, ki se morajo v Celju razvijati še naprej.«

Poznamo vas kot odločnega nasprotnika poskusov centralizacije Slovenije, zavzemate se za policentrični razvoj...

Poslanci v republiški skupščini se v veliko primerih sploh ne zavedajo, kaj pomenijo njihove odločitve, kako bo posamezni zakon učinkoval. Sam skušam gledati prav na učinkovanje obravnavanih predpisov. In če pogledamo samo številke. V Sloveniji brez prispevkov za zdravstvo in pokojninsko zavarovanje odpade od vsega zbranega denarja za javno porabo na republiko 72 in na občine 28 odstotkov. Takšno je tudi razmerje v pristojnostih odločanja. Če pa prištejemo še zdravstvo in pokojninsko zavarovanje – res, da se del denarja vendarle vrača v občine – se razmerje v grobem še poslabša, saj občinam ostaja le še 8,5 odstotka denarja.

To razmerje ste omenjali tudi ob predlaganih možnostih sofinanciranja sanacije razmer po predlanski poplavi v celjski bolnišnici, z občinskim proračunskim denarjem, seveda?

Denar za zdravstvo se zbira v republiki i[...] če si je republika to pristojnost vzela, pote[...] bi morala zagotoviti tudi denar za urejanj[...] razmer v celjski bolnišnici. Če jo je nacion[...]lizirala, mora poravnavati tudi svoje obve[...]nosti, ne pa, da pritiska na nas! Mi sm[...] občutljivi – bolnišnico uporabljamo, jo p[...] trebujemo – zato smo v precepu. Lahko r[...]čem, da ima Celje za svojo bolnišnico raz[...]mevanje, še vedno zbiramo denar s sam[...] prispevkom, a zdravstvo je zdaj potrebn[...] reševati na ravni republike.

Zadnji poldrugi mesec je bil za celjsk[...] poslance naporno obdobje – si obetate zd[...] bolj sproščene čase?

Res je bilo utrudljivo, a tudi uspešno ob[...]dobje. Nekaj smo si za Celje le uspeli izbor[...]ti – na ravni republike denar za gradn[...] nadvoza Tremarje in ureditev ceste Višnj[...] vas–Dobrna, ohranili smo srednješolsk[...] izobraževalne programe, ki nam jih je min[...]strstvo za šolstvo in šport hotelo ukiniti, n[...]oviro pa smo naleteli pri sprejemanju o[...]činskega proračuna, kjer smo pričakova[...] gladko pot. Menim pa, da bo tudi proraču[...] sprejet, saj je glede na proračunsko potro[...]njo na prebivalca celjski drugi najugodnej[...] v republiki, takoj za Ljubljano. Zato bom[...] praznovanje občinskega praznika obeleži[...] bolj sproščeno, v spomin na čase, ko je bi[...] naše mesto dejansko zelo uspešno!

IVANA STAMEJČI[...]

Upravljalca bosta dva

Pogodba o upravljanju stanovanjske hiše je potrebna, brez upravnika pa lahko shajamo

Zadnjič smo podrobneje pisali o tem, kaj vse sodi k upravljanju večstanovanjskih hiš, danes pa je na vrsti nekaj podrobnosti o tem, kaj vključuje pogodba o upravljanju večstanovanjske hiše. Pogodbo je namreč potrebno skleniti, če pa med lastniki ne pride do dogovora, jo lahko nadomesti iz nepravdnega postopka na sodišču izhajajoč sklep o upravljanju. Pogodba o upravljanju se ne sklepa v večstanovanjskih hišah s samo enim lastnikom.

O tem, koga je celjska občina pooblastila za upravljanje s stanovanjskim fondom v občinski lasti, še ne moremo pisati, saj so člani občinske vlade o tem odločali včeraj, v sredo, 8. aprila. V predlogu sklepa, o katerem so člani izvršnega sveta razpravljali po zaključku naše redakcije, pa je bilo zapisano: »Občina Celje kot lastnik predaja svoja stanovanja v upravljanje dvema ponudnikoma – Supra-stan d.o.o. in stanovanjski zadrugi Atrij – po principih konkurečnosti, s prednostjo za ugodnejšega ponudnika, po principu optimalne funkcionalnosti ter v smislu dogovora o reševanju zaposlitvenih problemov pri sedanji Strokovni službi za stanovanjsko gospodarstvo. Postopek predaje naj se začne takoj.« Pomočnik sekretarja za urejanje prostora in varstvo okolja celjske občine **Anton Šepec** pa je kot predlagatelj še pojasnil, da je v Celju pričakovati oblikovanje upravljalskega sistema v šestih tednih.

Pogodba o upravljanju

Tudi za današnji zapis smo k sodelovanju povabili **Mira Gradiča**, pravnika Strokovnih služb za stanovanjsko gospodarstvo občine Celje, ki je komentiral podpis pogodbe o upravljanju večstanovanjskih hiš, določanje upravnika večstanovanjske hiše ter ob stroških upravljanja pojasnil še obveznosti in odgovornosti lastnikov stanovanj.

Zaradi urejanja medsebojnih razmerij v upravljanju večstanovanjskih hiš sklenejo lastniki pisno pogodbo. Lastniki stanovanj so izenačeni v pravicah in obveznostih, ne glede na to ali v stanovanju živijo ali ga oddajajo v najem.

S pogodbo o upravljanju večstanovanjske hiše lastniki med seboj uredijo solastniške deleže na skupnih prostorih, delih, objektih in napravah, način upravljanja stanovanjske hiše ter način odločanja, prav tako pa tudi način upravljanja in uporabe skupnih prostorov, vključno z morebitnim hišniškim stanovanjem. V medsebojna razmerja so zajeti tudi načini uporabe lastnih stanovanj v druge namene, delež stroškov upravljanja in način plačevanja stroškov, ki gredo v breme lastnika, ter delež stroškov obratovanja stanovanjske hiše in način plačevanja teh stroškov. Ob tem pa tudi obseg opravil v zvezi z obratovanjem stanovanjske hiše, ki se prepušča najemnikom, ter pooblastitev morebitnega zastopnika posameznega lastnika.

Določbe pogodbe o upravljanju imajo pravni učinek tudi za poznejše lastnike posameznih delov stanovanjske hiše. Upravnik jo mora registrirati pri pristojnem občinskem upravnem organu, ki vodi register pogodb – če pa upravnik ni ali še ni imenovan, registrira pogodbo o upravljanju sporazumno z drugimi lastniki eden izmed lastnikov.

Če lastniki ne sklenejo pogodbe o upravljanju, lahko vsak lastnik predlaga, da sodišče v nepravdnem postopku s sklepom nadomesti pogodbo o upravljanju. Sprejetje sklepa lahko sodišču predlaga tudi najemnik, ki prebiva v hiši, in pristojni občinski upravni organ. Pogodba o upravljanju pa se ne sklepa v večstanovanjskih hišah z enim lastnikom. Splošna pravila pri uporabi večstanovanjske hiše lahko določijo lastniki in najemniki tudi s hišnim redom, vendar le skladno z zakonom in pogodbo o upravljanju.

Upravnik večstanovanjske hiše

V hišah z več kot dvema lastnikoma in več kot 10 stanovanji se v pogodbi o upravljanju določi tudi upravnik, s tem pa tudi njegova pooblastila pri sklepanju pravnih poslov s tretjimi osebami in pri zastopanju. Edini lastnik v hišah z več kot 10 stanovanji lahko, v primeru, da sam ne opravlja stanovanjskih storitev, ki sodijo v področje upravljanja, določi upravnika sam. Imenovanje in razrešitev upravnika se vpišeta v register upravnikov pri pristojnem občinskem upravnem organu, upravnik pa je lahko fizična ali pravna oseba, registrirana za to dejavnost.

Lastniki morajo skleniti z upravnikom posebno pisno pogodbo, v kateri so opredeljene njegove naloge. Gre za uresničevanje odločitev lastnikov in izvajanje pogodbe o upravljanju, skrb za nemoteno uporabo skupnih prostorov na način, ki vsakemu stanovalcu omogoča najboljšo izrabo, ter razporejanje stroškov med lastnike ali najemnike skupaj z izterjavo in redno plačevanje obveznosti za vzdrževanje stanovanjskih hiš in funkcionalnega zemljišča. Prav tako mora upravnik lastnikom poročati o poslovanju in pripravljati zaključne račune, po dogovoru z lastniki pa je lahko zadolžen tudi za opravljanje drugih storitev.

Stroški upravljanja in obveznosti

Stroški upravljanja, prenove in izboljšav, razen obratovanja, bremenijo lastnike v razmerju z njihovim solastniškim deležem. Če služijo določeni skupni prostori ali posamezni deli in naprave le posameznim stanovanjem, stroški upravljanja bremenijo le lastnike teh stanovanj.

Lastniki so odgovorni za tekoče upravljanje in obratovanje stanovanjske hiše. Če ne zagotovijo, da so skupni pr[...]stori, deli, naprave in objek[...] usposobljeni za normal[...] uporabo, odredi upravljan[...] v breme lastnikov na predl[...] stanovanjske inšpekcije p[...]stojen občinski upravni orga[...]

Lastniki in najemniki [...] dolžni dovoliti vstop v stan[...]vanja, če gre za opravljan[...]del, ki so povezana s poprav[...] in izboljšavami v večstan[...]vanjski hiši. Seveda le v p[...]meru, če jih ni mogoče oprav[...] drugače, ali pa če bi drugač[...] pristop zahteval previso[...] stroške. Če lastnik ali najem[...]nik vseeno ne dovoli vstopa [...] opravljanja potrebnih d[...] o tem odloča sodišče. Takš[...] dela pa se morajo oprav[...] v kar najkrajšem času in [...] način, ki lastnika oziroma o[...]roma najemnika najma[...]moti.

Lastnik stanovanja mo[...] zagotoviti izvajanje nujnih p[...]pravil v stanovanju, da ta[...] prepreči škodo drugim stan[...]vanjem oziroma skupnim p[...]storom, delom, objektom [...] napravam.

IVANA STAMEJČ[...]

OPTIKA
Salobir®
Levec 38a, Petrovče
-Najboljša izbira okvirjev vrhunskih svetovno znanih proizvajalcev
-stalno na voljo 720 vrst okvirjev in očal
-specialna stekla - multifukalna in bifukalna, stanjšana stekla
-lastna proizvodnja okvirjev omogoča cenejšo ponudbo
VSE ZA DOBRO OPTIKO V OPTIKI SALOBIR
OBIŠČITE NAS IN VIDELI BOSTE BOLJE

Vegas na tapeti

Eno leto časa, da Esad Čehajić za lokal v Zidanškovi 20 pridobi vsa dovoljenja

Celjski občinski sekretar za urejanje prostora in varstvo okolja Jure Sadar je na torkovem skupščinskem zasedanju odgovoril na številna poslanska vprašanja o legalnosti obratovanja gostinskega lokala Vegas v Zidanškovi ulici 20 v Celju.

Pojasnil je, da je **Esad Čehajić** na osnovi veljavnega Zazidalnega načrta Staro mestno jedro leta 86 zaprosil za izdajo lokacijske dokumentacije za obnovo objekta v Zidanškovi 20. Predložil je idejni projekt s soglasjem Zavoda za varstvo naravne in kulturne dediščine in na tej osnovi dobil najprej lokacijsko in leta 87 še gradbeno dovoljenje. Vendar pa je potem objekt v Zidanškovi 20 pustil propadati, z nekaterimi posegi pa je povzročil tudi določeno škodo na sosednjih objektih. Stavbo v Zidanškovi 20 je potem – že brez ustreznih dovoljenj – rekonstruiral na lastno pest, zato mu je celjska gradbena inšpekcija leta 89 izdala odločbo o ustavitvi vseh del.

O tem, da je lokal v Zidanškovi 20 lastnik vseeno dograditi in letos zaprosil za tehnični pregled ter izdajo uporabnega dovoljenja, smo že pisali, v torek pa so poslanci izvedeli še za podrobnejši potek marčnih dogodkov. V marcu so Čehajiću zavrnili izdajo uporabnega dovoljenja, vendar pa so 31. marca lastniku Vegasa v občinskem sekretariatu za družbeno ekonomski razvoj izdali začasno obrtno dovoljenje. Sekretar **Bojan Kolenc** je pojasnil, da je bilo začasno obrtno dovoljenje z veljavnostjo enega leta izdano skladno s predpisi, saj bi za trajno dovoljenje Čehajić moral izpolnjevati še dva pogoja – predložiti bi moral dokazila o izobrazbi in uporabno dovoljenje. Nekaj dni pred tem, 27. marca, pa je Čehajić na Zavod za planiranje in izgradnjo občine Celje vložil prošnjo za pripravo lokacijske dokumentacije (in na tej osnovi kasnejšo izdajo lokacijskega ter gradbenega dovoljenja), za pridobitev vseh potrebnih dovoljenj pa ima glede na začasno obrtno dovoljenje čas do 31. marca 93.

I. STAMEJČIČ

Direktor Zavoda za planiranje in izgradnjo občine Celje Jože Zimšek je ponovno poudaril, da je Esad Čehajić občini Celje še vedno dolžan plačilo komunalnega prispevka, ki – glede na samovoljno razširitev objekta v Zidanškovi 20 za približno 200 kvadratnih metrov – znaša približno 4 milijone tolarjev.

Lokalna samouprava

Prejšnji teden je slovensko dnevno časopisje objavilo predlog nove lokalne organiziranosti s poskusnim modelom občin, po katerem naj bi bila Slovenija razdeljena na 249 občin. Le-te bi zvečine izhajale iz zdajšnjih krajevnih skupnosti, praviloma pa naj bi v občini živelo vsaj 3 tisoč stalnih prebivalcev.

Občine naj bi se združevale v širše lokalne skupnosti – pokrajine, ki bi nase prevzele tudi določene pristojnosti države. Prav o tem bodo govorili tudi na javni tribuni »Reforma lokalne samouprave«, ki jo v torek, 14. aprila, ob 18. uri v veliki dvorani celjskega Narodnega doma pripravlja celjski izvršni svet. Gostje javne tribune bodo: predsednica Odbora za lokalno samoupravo Darja Lavtižar-Bebler, predsednik zbora občin republiške skupščine Ivan Bizjak, vodja projekta lokalne samouprave Stane Vlaj in član strokovne skupine dr. Igor Vrišer.

IS

Ogrožena zelena pljuča?

V občini Šmarje je po tem ko so pred nekaj tedni gradivo za gradnjo novega hotela v Rogaški Slatini v občinski skupščini že sprejeli, prišlo do nepričakovanega zapleta. Poslanec Mitja Cimperšek, član stranke Zelenih, je naknadno opozoril, da je po njemu znanih podatkih predvidena hotelska gradnja prav na območju zavarovanih zelenih pljuč slovitega zdravilišča. Pri tem je menil, da ne bi smeli ponavljati starih napak, ko se je zdraviliško klasicistično jedro okrnilo z večimi neprimernimi gradbenimi posegi v občutljivi prostor, ki je tudi slovenska nacionalna dediščina, je opozarjal na zadnjem zasedanju šmarske skupščine Franc Zidar. V šmarskih občinskih strokovnih službah so povedali, da je gradivo za gradnjo hotela v skladu z obstoječo zakonodajo, opozorilo pa bodo vseeno preverili.

BJ

Elektro v Celju in Velenju

Srednješolsko izobraževanje za elektrotehnika energetika na Srednji tehnični šoli v Celju ter za elektrikarja energetika na Centru srednjih šol v Velenju ostajata tudi v šolskem letu 92/93, to je ministrstvo za šolstvo in šport potrdilo tudi z naknadnim razpisom za vpis v prve letnike.

Na Srednji tehniški šoli opažajo, da je zaradi negotovosti ali bo v Celju izobraževanje za elektrotehnike energetike ostalo ali ne, v prvem vpisnem roku do 28. marca, prispelo precej manj vpisnih prijav osmošolcev. Zato pa se je zanimanje za program elektrotehnika elektronika v primerjavi s prejšnjimi leti močno povečalo. Do 28. aprila je možnost za prenašanje vpisnih prijav na vse šole, prav tako pa lahko osmošolci še vedno spremenijo svojo poklicno odločitev.

Na Srednji tehniški šoli v Celju so prosta vpisna mesta še v programih gradbeni, kemijski in strojni tehnik ter gradbinec II, strojni mehanik, finomehanik, orodjar, rezalec in brusilec ter v gimnazijskem programu.

IS

Novince v vrtce

V vseh treh celjskih vrtcih – Zarji, Anice Černejeve in Tončke Čečeve – bodo tudi letos med 10. in 20. aprilom vpisovali novince. V vrtcih se s predhodnim vpisom malčkov, ki bodo začeli vrtec sicer obiskovati šele z začetkom šolskega leta 92/93, želijo čimbolje pripraviti notranjo organizacijo dela. V juniju za starše novovpisanih otrok pripravljajo roditeljske sestanke, na njih pa bodo podrobneje predstavili tudi novosti ter dodatno ponudbo vrtcev.

IS

Setev koruze

V nedeljo dopoldne bo na Kmetijski šoli v Šentjurju predavanje o koruzi. Kmetovalci s celotne regije se bodo lahko seznanili s hibridi, ki jih je treba sejati letos, prikazali pa jim bodo tudi, kako je treba pravilno nastaviti in preizkusiti mehanični sejalnik za koruzo.

Predavanje se bo pričelo ob 11. uri, prijave pa sprejemajo samo še do jutri.

Nov program na šentjurski Kmetijski šoli

Na Kmetijski šoli Šentjur pripravljajo nov izobraževalni program, ki bo trajal le eno leto, z njim pa bo mogoče pridobiti poklic kmetovalec, kmetovalka-gospodinja oziroma vrtnar in cvetličar. Program je namenjen vsem, ki so že končali tri- ali štiriletno poklicno šolo in so brez zaposlitve, ali pa bi radi zamenjali svoj poklic.

Po končanem šolanju bodo obiskovalci takšnega prehodnega programa opravljali zaključni izpit le iz strokovnih predmetov, ker jim bo šola priznala vse, kar so v poklicnih šolah že opravili.

Na Kmetijski šoli upajo, da bodo z enoletnim programom lahko pričeli že v naslednjem šolskem letu, saj ga nameravajo izvajati v okviru rednega financiranja, pričakujejo pa tudi denarno pomoč Zavoda za zaposlovanje.

JŽ

Skupnost obmejnih občin

V Šmarski občini so sklenili, da se bodo povezali v Skupnost obmejnih občin severovzhodne Slovenije. Sedež skupnosti bo na Ptuju, v občini, s katero si na primer Šmarčani želijo skupnega povezovanja s področja cestarije in to za asfaltiranje odseka ceste med Rogatcem ter Ptujem. Cesta je med drugim precejšnjega pomena zaradi turizma v obeh obmejnih občinah. V Šmarju s tem združevanjem pričakujejo, da bo glas na ta način združenih občin močnejši.

Za republiške štipendije

Učenci in študenti, ki se v šolskem letu 91/92 redno šolajo, lahko do 15. aprila zaprosijo za dodelitev republiških štipendij za tekoče šolsko leto. V Sloveniji je namreč sprejet nov, višji cenzus za dodelitev republiških štipendij, kar pomeni, da lahko za štipendije zaprosijo tudi tisti, ki so si lani izračunali, da ga presegajo. Tisti, ki so vloge za dodelitev štipendij kljub temu oddali (in dobili negativne odgovore), lahko v drugi polovici aprila prav tako pričakujejo ponovno obravnavo svojih vlog. V službi za štipendiranje celjske območne enote Zavoda za zaposlovanje bodo imeli uradne ure vse do 15. aprila vsak dan od 8. do 14. ure, ob sredah pa do 16. ure.

IS

V spomin

Cvetka Arlič

Kadar je bolečina velika, besede molčijo. Kako razumeti, da si še nekaj ur pred usodnim trenutkom hodila po naši hiši, katere srečne in manj srečne trenutke si z nami delila dobra tri leta? Kako naj tisti, s katerimi si še v soboto dopoldne kramljala o drobnih stvareh dojamemo, da nikoli več ne bomo slišali tvojega veselega smeha? Ostajajo le razmišljanja o usodnem trenutku ali o trenutku Usode. Razmišljanja o krivdi in krivici.

Usojeno nam je, da se rodimo in da rodimo, tako kot so Tebe rodili tvoji starši in kot si Ti rodila svojo Tino. Trinajstletno deklico, za katero si še v soboto dopoldne načrtovala novo pomladno oblačilo in ki se je po telefonu neštetokrat oglasila s prisrčnim glasom: »Cvetko, prosim.« Če ne zameriš, smo v mislih kar naprej pri Tvoji Tini. Morda smo ti na ta način še najbolj blizu.

Nam, tvojim sodelavcem, ostaja v spominu Tvoje neizmerno veselje, ko si lansko jesen opravila vozniški izpit. Ko bi le slutili, da bo prav črn asfalt terjal tvoje mlado življenje. Tvoja miza v eni naših pisarn ostaja prazna. Štirje žetoni za kavo čakajo, da jih vzameš v roko. Na obešalniku je še vedno Tvoja jopica, rumeno-črna... Vse to še vedno čaka. Čakajo stvari in čakamo mi, tvoji sodelavci. Dolgo bomo potrebovali, da bomo doumeli Tvoj trenutek usode, ki nas je na tem svetu za vedno ločil. Da, res je prednost, če verjameš, da se spet srečamo. Tam, nad zvezdami, kot pravimo. Ampak Tvojega nasmeška pogrešamo med nami; še vedno in kar naprej – do bolečine.

NAKUPNI CENTER LAVA

UGODNI NAKUP:

• šunka	599,00 SLT
• prekajene krače	274,17 SLT
• puding, vanilija, čokolada	26,79 SLT
• čokolino 200 gr	90,62 SLT
• toaletni papir 12/1	216,00 SLT
• vložki »ONA 5«	55,32 SLT
• vložki »ONA 1«	43,55 SLT

Priporočamo se tudi za obisk v prijetno urejenem gostinskem lokalu!

Veselimo se vašega obiska!

Spektra

Tovarniška 35, Celje
telefona: 063/38-711, 38-656, fax: 063/38-493

Računalniški inženiring
Alarmno-varnostni sistemi
Računovodske storitve
Trgovina

Podjetje Spektra v Veleblagovnici T:

VELIKA PONUDBA:

- *osebni mikroračunalniki DIALOG, ORBIT, ARCHE, ACER, WEARNES, IBM...*
- *IPC in ABS blagajne za trgovine*
- *tiskalniki EPSON, FUJITSU, OKI*
- *mikroračunalniški deli*
- *diskete, igralne palice in drugi potrošni material*
- *HEWLETT-PACKARD kalkulatorji, tiskalniki, risalniki...*
- *CANON telefaksi in fotokopirni aparati*
- *programska oprema za podjetja, trgovino in obrt*
- *alarmno-varnostne naprave*
- *video nadzorni sistemi in*
- *mnogo drugih izdelkov*

Obiščite nas v Veleblagovnici TEKO ali pokličite na telefon 441-548.

Pa bo prišel slovenski film

Celje ohranja svoj filmski festival – Trije v boju za viteza

Kljub skromni lanskoletni filmski beri in ko je že kazalo, da so Dnevi slovenskega filma v Celju vzeli slovo, so v celjskih kinematografih sklenili, da slovensko filmsko manifestacijo v okrnjeni obliki vendarle oživijo. Dnevi slovenskega filma, ki se bodo pričeli nocoj v celjskem kinu Union, tokrat ne prinašajo slovenskega kratkega filma, prav tako v Celju ne bo strokovnih posvetov o filmu, temveč se bodo od četrtka do sobote v kinu Union zvrstili trije slovenski filmi: Srčna dama, Triangel in Babica gre na jug.

Dneve slovenskega filma bo otvorila **Srčna dama** Borisa Jurjaševiča, v produkciji E-motion filma. Gre za slovensko kriminalko, v kateri se predstavi vrsta znanih igralcev, od Radka Poliča do Janeza Hočevarja, Iva Bana, Majde Potokar, pa odličnega hrvaškega igralca Mustafe Nadarevića. V glavnih vlogah nastopata Svetozar Cvetković, mladi beograjski igralec, in francoska igralka Nathalie Devaux.

V petek bo svoj novi film predstavil režiser Jure Pervanja, ki je lani prejel za film Do konca in naprej Celjskega viteza, nagrado občinstva za najboljši film. Tokrat bo celjskemu občinstvu, predstavil **Triangel**, ki posega v sodobno tematiko. Barbara Lapajne, ki nastopa v glavni vlogi, igra igro s tremi moškimi. Prva zgodba pripoveduje o njenem možu, ki kupuje nov avto, druga o njenem ljubimcu, sicer iluzionistu, ki se odpravlja na tekmovanje čarovnikov. Mimogrede, kot zanimivost, igra ga Miran Plohl Dornik, ki je nekaj časa nosil meniško kuto, se duhovniški bratovščini kasneje odpovedal, se poročil in se danes v Ljubljani ukvarja s humanitarno-duhovno dejavnostjo ter se ponaša tudi z iluzionističnimi spretnostmi. Tretja zgodba pa pripoveduje o univerzitetnem profesorju, prijatelju glavne igralke. V Celju na premieri pričakujejo režiserja Jureta Pervanjo, pa producenta Milana Ljubiča, glavno igralko Barbaro Lapajne, ki se ji bo morda pridružil še Boris Cavazza.

Predstave bodo na sporedu ob 17.30 in 20. uri, po večerni predstavi pa se bodo obiskovalcem predstavili člani filmskih ekip ter se z njimi zapletli tudi v pogovor. Tokrat prvič kar z odra kina Union.

Tudi letos bo občinstvo izbralo najboljši film, ki mu bo podelilo nagrado celjski vitez. Cena vstopnic za popoldanske predstave je sto, za večerje pa 150 tolarjev, oziroma 400 tolarjev za abonma.

Dneve slovenkega filma v Celju bo sklenil film Vincija Voguea Anžlovarja **Babica gre na jug.** V Celju se bodo v živo predstavili režiser, pa glavni igralci Majolka Šuklje, Nataša Matjašec in Bojan Emeršič. Prišel bo tudi direktor filma Tomaž Sterle.

N. G.

Vesela Gimnazijada

Velenjski gimnazijci so letos po nekajletnem spanju prebudili Kulturno umetniško društvo Ivan Cankar s pestrim načrtom, kako oplemenititi enoličnost šolskega pouka. In umislili so si Gimnazijado, ki bi sicer morala biti že lani v Kopru, potem pa je bila zaradi vojne vihre pozabljena.

Zato pa bo zdaj kar dva dni, jutri, v petek in v soboto, živahno in veselo v Velenju, na vsesplošnem srečanju slovenskih gimnazij.

Gimnazijado bo srečanje mladih utvarjalcev na gledališkem, likovnem, literarnem, glasbenem in še kakšnem drugem področju, ki zanima mlade. Sodelovalo bo dvaindvajst gimnazij iz Slovenije ter zamejska gimnazija iz Celovca, dogajanju pa bo priča tudi nekaj dijakov iz Bratislave.

Gimnazijada bodo začeli v znamenju antične Grčije, zadonele bodo fanfare, mladi pa upajo, da jim bodo tudi bogovi naklonjeni.

Poskrbeli pa bodo seveda tudi za zabavni program in v petek zvečer pripravili Slovenovizijo z Vladom Kreslinom. Naslednji dan, oziroma jutro, bo spet v znamenju najavljenih predstav posameznih gimnazij. Gibanje bo spremljala skupina mladih novinarjev velenjske gimnazije, okrepljeni z vrstniki iz drugih gimnazij, ki bodo izdajali bilten in beležili dogajanja in razultate srečanja.

Po zaključni slovesnosti, ki bo v soboto zvečer, se bodo mladi spet razpršili po Sloveniji, da bi se prihodnje leto spet srečali.

MP

V soju leščerbe

V prostorih Spominskega muzeja v Rogatcu je bila pred kratkim predstavitev pesniške zbirke z naslovom V soju leščerbe, avtorja Iztoka Kodriča. Delo je izšlo v samozaložbi.

Pesniška zbirka je razdeljena na štiri pomenske dele. Krog, Nove perspektive, V soju leščerbe in Na razpotjih. Celotno zbirko povezuje naslovna pesem Slutnja – spoznanje, da ko dobiš svojega otroka, se ti končata otroštvo in brezskrbnost in na življenje začneš gledati z drugačnimi očmi. Ta slutnja, to pričakovanje, te potem spremlja – »slutnja me preganja in potem nič, ostaja samo slutnja« – kot je zapisal pesnik.

Po vsebini so to kratke, osebno izpovedne pesmi. V njih so orisana pesnikova prehodna leta med otroštvom in odraslostjo, ki jih je preživel nekje na obrobju Haloških gričev, kjer še vedno ob večerih v gorcah zagorijo leščerbe.

MP

Ljubečna se predstavi

Vsako leto se sredi aprila pred domačim občinstvom na Ljubečni predstavijo s svojo dejavnostjo sekcije Kulturno umetniškega društva Ljubečna, ki je zelo razvejano in dejavno.

Na prireditvi, ki so jo poimenovali kar Predstavljamo vam in bo v petek, 10. aprila ob 20. uri v zadružnem domu, bo nastopilo osem sekcij z več kot stodvajset nastopajočimi. Prireditev namenjajo v počastitev praznika občine Celje.

Letošnja predstavitev sekcij bo že dvanajsta po vrsti, organizatorji pa so se potrudili, da bodo v uri in pol pokazali kaj znajo pevci moškega in ženskega pevskega zbora, godba na pihala z mažoretkami, plesna skupina Lučka, narodno zabavni ansambel Celjskih pet, pa Mikulovi harmonikarji in ansambel Cmok. Prireditev bo vodil Štefan Volf.

Dohodek od prireditve, tako so se odločili v društvu, bodo namenili za nakup novih oblek za mažoretke in godbenike.

MP

Pesem iz Kovinotehne

Mešani pevski zbor Kovinotehne Celje slavi letos že dvajset let obstoja. Začetki zborovskega petja v Kovinotehni segajo namreč v leto 1972, ko so se fantje Kovinotehne zbrali, da bi svojim sodelavkam za kakšen praznik, dan žena, na primer, zapeli lepo slovensko pesem.

Tako se je začelo in nastal je moški pevski zbor, ki je imel sprva le deset članov, vendar pa med svojimi sodelavkami vedno več ljubiteljic petja, ki so se jim kmalu pridružile. Zbor je tedaj vodil Julij Gorič. Tako je torej nastal mešani pevski zbor Kovinotehne, ki ima trenutno štirideset pevk in pevcev. Štiri leta je zbor nato vodila Dragica Žvar, zadnjih enajst let pa ga, prav tako uspešno, vodi Milan Kasesnik.

Osnovno poslanstvo zbora je, približati zborovsko pesem vsakemu delavcu Kovinotehne. Pevci pa se tudi zavedajo, da predstavlja izmenjava in prirejanje skupnih koncertov s pevskimi zbori iz delovnih organizacij in krajevnih skupnosti pomemben prispevek k poglabljanju medčloveških odnosov.

V dvajsetih letih obstoja je prepevalo več kot sto pevcev, izmenjalo se je sedem predsednikov zbora. To so bili: Anton Žličar, Adolf Lipnik, Rudi Zanoškar, Silva Levpušček, Marija Roter, Boris Lipej, Srečko Zupanc in Marjan Slekovec, k je zdajšnji predsednik zbora.

Mešani pevski zbor iz Kovinotehne se je v minulih letih uspešno predstavil na občinskih revijah, sodeloval je tudi na medobčinskih revijah po dročnega pevskega združenja. Pevci pripravijo vsako leto koncert z drugimi zbori, pa tu di samostojni koncert, kakršen bo tudi danes, v četrtek, ob pe osmih zvečer v Narodnem domu v Celju, ko bodo prepevali renesančne, narodne, škotske narodne, črnske duhovne in južno ameriške pesmi.

MATEJA PODJED

Ob koncu tedna – »Naša pesem« 92

Pretekli teden je bilo v naših najbližjih zdraviliških krajih kar nekaj nastopov pevskih zborov, ki se ob koncu sezone vestno pripravljajo za zaključne koncerte kot javni prikaz svojega kulturnega udejstvovanja. Med njimi so tudi nekateri zbori, ki se v teh dneh mrzlično pripravljajo za nastop na bienalnem tekmovanju »Naša pesem« v Mariboru. Leto bo v teh dneh in bo prvikrat imelo tudi mednarodno obeležje.

V teku teh priprav so tako pretekli četrtek v Dobrni nastopili Moški komorni zbor iz Celja, Mešani pevski zbor Celjskega pevskega društva in Mešani zbor Gorenje iz Velenja. Vsi trije zborovodje – Tanja Kovač, Edvard Goršič in Majda Zaveršnik so s svojimi pevci predstavili večji del tekmovalnega programa in vzbudili precejšnje zanimanje med poslušalci. Sporedi vseh treh zborov so dokaj zahtevni z mnogimi intonančnimi in tehničnimi problemi, ki pa so jih en teden pred tekmovanjem v večini kar dobro obvladovali. V okviru pripravljalnih nastopov sta oba celjska zbora nastopila dan kasneje še v Laškem, kjer so jim s simpatijo sledili gostje zdravilišča.

Poleg omenjenih treh zborov bo na tekmovanju v Mariboru iz celjske regije nastopil še mešani zbor Svoboda Šoštanj. Zaželimo jim kar največ uspeha.

Večer avtorskega plesa

Studio za ples Celje je januarja objavil razpis za sodelovanje na Večeru avtorskega plesa. Prijavilo se je trideset mladih plesalcev, ki bodo nastopili na zaključnem večeru, ki bo v soboto ob 18. uri v SLG Celje. Otroke bo ocenjevala strokovna komisija, sestavljena iz predstavnikov baletnih hiš v Mariboru in Ljubljani, obiskovalcev večera in predstavnice SLG Celje.

Priznanje pivovarjem

ZKO Laško je podelila priznanje Ivana Pešca Kulturnemu društvu Pivovarne Laško za izjemne dosežke na področju gledališke in lutkovne dejavnosti. Pivovarji slavijo letos 10 letnico obstoja društva, prav letos pa so velik uspeh dosegli z ljudsko igro Vdova Rošlinka, ki so jo v režiji Ljerke Belak zaigrali že 25 krat po različnih krajih celjskega območja.

S pesmijo v pomlad

Zveza kulturnih organizacij Žalec je v soboto in nedeljo pripravila občinsko revijo odraslih pevskih zborov. Zaradi velikega števila nastopajočih, nastopilo je kar 19 zborov, je bila revija v dveh delih in sicer v Taboru in v Gotovljah.

V polni dvorani doma krajanov v Taboru je zbrane pozdravil predsednik odbora za vokalno glasbo Marko Slokar, koncert pa so pričeli Savinjski fanfaristi z znano melodijo Pozdrav.

Zapelo je osem pevskih zborov in komornih skupin: kvintet Lastovka s Polzele, moški pevski zbori, Prebold, Vinska gora in Braslovče, ženski pevski zbor Griže, dekliški pevski zbor Gomilsko in mešana pevska zbora Tabor (na sliki) in Gomilsko.

V Gotovljah pa so se predstavili: moški pevski zbori Gotovlje, Ponikva, Liboje, Petrovče in Polzela, ženski iz Gotovelj, mešani pevski zbor s Polzele in Andraža, oktet Adoramus s Polzele in Savinjski oktet. Revijo je strokovno ocenjeval Ciril Vrtačnik.

T. TAVČAR

Žiče in Jurklošter

Zgodovinski arhiv Celje in Pokrajinski arhiv Maribor sta v Pokrajinskem muzeju v Celju v torek popoldne odprla razstavo z naslovom Kartuzija Žiče in Jurklošter. Slavnostni govornik je bil prelat Friderik Kolšek, po razstavi pa je vodil avtor, dr. Jože Mlinarič.

Otvoritev razstave je bila za Celje poseben dogodek tudi zato, ker so za neponovljivo vzdušje poskrbeli šentjernejski pevci, ki jih vod prior Kartuzije Pleterje, pater Janez Hollenstein. Skupina je oživel plemenito tradicijo gregorijanskega korala, skrbno negovano med kartuzijani skozi stoletja.

Kartuziji Žiče in Jurklošter skozi stoletja je spremljajoča razstava obširne študije dr. Jožeta Mlinariča z enakim naslovom, ki je bila predstavljena v Pokrajinskem arhivu Maribor novembra lani. Zgodovinski arhiv v Celju hrani gradivo kartuzij Žiče in Jurklošter, ki je nastalo tja do 13. stoletja. Gradivo je dr. Mlinarič vključil v svoje večletne raziskave in seveda v razstavo, ki bo gostovala v Celju do 29. aprila kot prispevek k prazniku občine Celje in podpora prizadevanjem Zavoda za varstvo naravne in kulturne dediščine v Celju in zagnanih posameznikov, da ohranijo tisto, kar je od pričevanj o obeh samostanih ostalo.

Čeprav hranita največ gradiva za obe kartuziji Štajerski deželni arhiv v Gradcu in graška univerzitetna knjižnica, na razstavi nemanjka originalnih arhivskih eksponatov iz Pokrajinskega arhiva v Celju, kartuzije Pleterje in župnijskega urada Špitalič.

MATEJA PODJED

Praznik folklore v Rečici

V Rečici pri Laškem imajo pri Kulturnem društvu zelo delovno folklorno in pevsko skupino, ki gojita in ohranjata stare ljudske običaje.

Skupino vodi **Erika Krašek:** »Pred šestimi leti smo ustanovili odraslo folklorno skupino Lipa, ki ima okoli dvajset članov. Pridružili so se še pevci in dve otroški skupini. Zlasti med mladimi je veliko zanimanje, tako da vseh skoraj ne moremo sprejeti. Največ plešemo štajerske plese, čeprav so naša specialnost svetinski in rečiški plesi.«

Ta in prihodnji teden bo rečiška folklorna skupina Lipa imela kar tri nastope.

»V četrtek zvečer ob 19.30. uri se bomo predstavili v Zdravilišču v Laškem, kjer bomo gostom prikazali »cvetno nedeljo«. Prikazali bomo sestavljanje butare in ob tem peli domače, priložnostne pesmi ter plesali. Vsak gost bo za spomin dobil butarico. V soboto zvečer, 11. aprila bomo ob 19. uri v dvorani Sindikalnega doma v Hudi jami v Rečici pripravili 6. večer »Praznik folklore«. Tretji nastop pa bomo imeli na velikonočni četrtek, 16. aprila, ponovno v Zdravilišču Laško, kjer pa bomo prikazali vse, kar je pri nas značilnega za velikonočni praznik.«

T. VRABL

Vsi bi jo radi, a je nihče noče

Dr. Ciril Ribičič: »Odprti smo do vseh, tudi do krščanskih demokratov«

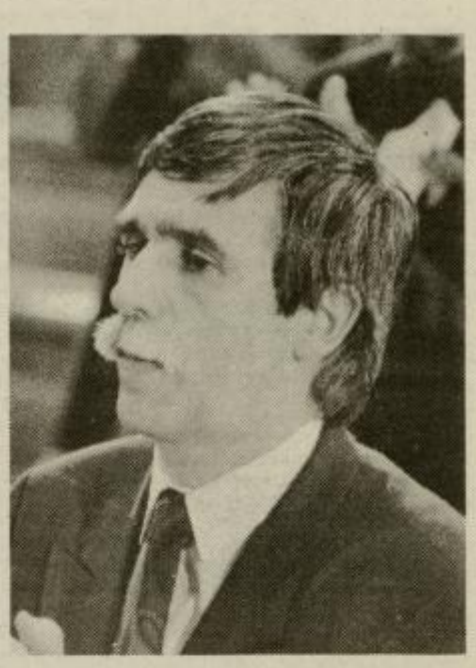

Do dela vodstva SDP so že nekaj časa zelo kritični tudi člani stranke. Ni jim vseeno, da se tako imenovana koalicija 4 in 1, torej koalicija sredinskih strank, dogovarja o formiranju nove vlade brez sodelovanja SDP. V nekaterih sredinah pa je pravo senzacijo povzročila vest, da se je SDP pripravljena pogovarjati tudi o novi koaliciji, ki naj bi jo poleg prenoviteljev in liberalnih demokratov sestavljali tudi krščanski demokrati. Tudi o tem smo se v ponedeljek pogovarjali s predsednikom SDP, dr. Cirilom Ribičičem.

Nekako čudno se sliši, da ste prenovitelji ponudili roko tudi krščanski demokraciji...

Ena izmed pripomb, ki jih že dalj časa poslušamo, in pred kratkim smo jo slišali tudi v Žalcu, je ta, da se prepočasi prenavljamo. Odprti torej moramo biti za pogovore s partnerji, ki so sicer naši nasprotniki na politični sceni in ki so ideološko drugače usmerjeni. Z vidika tistih, ki menijo, da poteka prenova prepočasi, nekatere poteze torej ne morejo biti sporne. Pripombe pa bi bile umestne, če bi nam kdo dokazal, da se v vodstvu odločamo za kakršno koli koalicijo brez posvetovanja z našim članstvom.

Tudi to vam očitajo. Premalo je po mnenju mnogih članov vaše stranke informacij med bazo in vodstvom, izmenjava stališč je enostranska...

Morda je to delno res, po drugi strani pa je res, da je posvetovanj s članstvom bistveno več kot jih imajo druge stranke. Spomnil bi Vas tad na razprave o ustavi, ki smo jih organizirali po vsej Sloveniji in jih je bilo več kot tistih, ki so jih organizirale vse ostale stranke skupaj. Imamo pa zahtevnejše in bolje organizirano članstvo in večjo strankarsko mrežo. Pričakovanje našega članstva so zato večja kot to velja za druge stranke. Tudi zato smo deležni več kritik.

Vsakršni pogovori so možni

Pripravljeni ste menda podpreti kandidaturo dr. Janeza Drnovška. V koalicijo, v kateri bi bili poleg prenoviteljev in LDS tudi krščanski demokrati, pa zlasti zaradi slednjih, mnogi ne verjamejo, Še več! Nekateri bi najraje kar izstopili iz SDP. Kakšen je trenutni položaj?

Vsakršni pogovori, tudi s krščanskimi demokrati, so možni. Vodstvo stranke bi izgubilo dobršen del zaupanja, če se ne bi smelo pogovarjati s komer koli. V kolikor pa bi prišlo do resnejših pogovorov, doslej pa jih še ni bilo, je treba omeniti nekaj stvari. Nobene koalicije ne bomo sklepali, brez tega, da se o tem na referendumu ne bi izjasnilo naše članstvo. V vsakem primeru bomo vztrajali pri naših programskih točkah. V vlado bi radi pripeljali interese delavcev, nezaposlenih, upokojencev, mladih, civilnih družbenih gibanj in ne nazadnje izjemnih strokovnjakov, ki so bili zadnji dve leti potisnjeni na rob družbenih dogajanj. Če bo naše članstvo videlo, da zares uveljavljamo takšen program in da tudi zaradi tega dobivamo bolj uravnoteženo, levo usmerjeno vlado, namesto dosedanje, desno usmerjene in konzervativne, potem bodo ljudje takšen pristop pozitivno ocenili. Drnovšek vidi svojo sredinskost v tem, da ne izključuje ne levice in ne desnice. Radi bi boljšo vlado, ki bo imela več podpore in če si to želi tudi krščanska demokracija, potem ne vidim razloga, da ne bi mogli sodelovati.

Koalicija 4 in 1 verjetno računa na vaše glasove, ponuja pa vam skoraj ničesar. Gre za politiko, ki jo vsekakor lahko imenujemo tudi posel. Očitno ta koalicija ve, da ne podpirate Peterleta.

Na politiko je seveda treba gledati tudi tržno in v tem smislu postavljati tudi vsaj minimalne zahteve. Ne tržišču ne bo nihče prodajal svojih izdelkov brez profita. Morda v prvi fazi še zaradi propagiranja novih izdelkov oziroma njihove kakovosti. Tako tudi mi ne želimo podpirati tistih, ki bi nekaj radi od nas, dali pa ne bi ničesar. Hočemo biti enakopravni in opazni.

Do trenutka ko se pogovarjava, krščanski demokrati še niso rekli nobene besede o vaši pripravljenosti za sodelovanje v novi koaliciji...

Naša javna pobuda jih je našla nepripravljene, pogovorom pa se izogibajo, ker pravijo, da do tega še nimajo svojega stališča. Obstoja seveda še vrsta drugih razlogov.

Osamljena SDP?

Nekako osamljena postaja SDP. Očitno se tega zavedate in delate korake, ki marsikoga razburjajo. Nekateri vam očitajo, da ste nepremišljeno ravnali tudi ob splošni opozorilni stavki, ko ste dali vso podporo stavkajočim...

V tem primeru bi lahko stranke razdelili v tri skupine. V tiste, ki so stavko podprle (SDP, SDU, socialisti, Delavska stranka...), tiste ki so bile previdno tiho in desno konzervativne, ki so stavki odločno nasprotovale. SDS, ki se v programu zazvema za soodločanje delavcev, večje socialne pravice in ki se upira sedanji vladni politiki, bi morala takšno stavko javno podpreti, pa četudi je bila v določeni meri politično usmerjena. Mi smo jasno povedali, da je treba marsikaj spremeniti tudi pri samem sklepanju socialnega pakta med sindikati, zbornico in vlado. Resneje bi bilo treba obravnavati pobude delavcev. Med splošno opozorilno stavko pa so nekateri naši preveč zagreti člani res lepili plakate naše stranke k sindikalnim, ki so pozivali k štrajku. S tem se nismo strinjali. Javnomnenjska anketa, ki smo jo potem opravili, pa je vendarle pokazala, da je stavka bila upravičena in da je naš odnos do nje podprlo kar sedemkrat več ljudi kot pa imamo članov.

Ne želijo biti ves čas na oblasti!

V demokratičnem svetu navsezadnje niti ni tako zelo bistveno, če je stranka v opoziciji ali na oblasti. Vsaka stranka pa seveda hoče biti na oblasti. Ste lahko prerok in poveste, koliko časa se še obeta SDP, da bo v opoziciji?

To ni odvisno zgolj od nas. Za socialno demokratsko stranko ni pomembno ali je na oblasti ali v opoziciji. To se lepo vidi v Italiji, Nemčiji in na Švedskem. Tudi opozicijske stranke so zelo vplivne. Posebej zanimivo je, ko takšne stranke zapustijo vladno koalicijo in postanejo opozicijske. Nove vladajoče stranke si ne upajo spremeniti bistvenih dosežkov prejšnjih, zlasti kar zadeva socialne pravice delavcev. Točno vedo, da lahko na naslednjih volitvah izgubijo. To si želimo tudi pri nas. Želimo si, da bi lahko bili stranka, ki je enkrat na oblasti, drugič pač ni, in ne tako kot nekatere sredinske stranke, ki bi rade bile ves čas na oblasti. Želimo skratka, da bi imela opozicija večji vpliv in pomembnejšo vlogo kot jo ima sedaj. To bi bilo dobro za vse stranke.

Kako se počutite, ko slišite očitke, da nekateri vodilni funkcionarji ovirate nadaljnji razvoj SDP?

Vodstvo je bilo demokratično izvoljeno na tajnih volitvah na kongresu v Postojni. To velja tudi za naše novo ime. Lahko bi govoril tudi o nekaterih ljudeh v našem vodstvu. Tako ambiciozni so bili, da niso zdržali v opoziciji in so nas zapustili. Mislim, da ima vodstvo naše stranke zelo jasno usmeritev.

Meni pa lahko »očitajo« to, da je stranka dosegla nekaj pomembnih sprememb brez tega, da bi se prej dosledneje posvetoval s članstvom. Nikakor pa niso na mestu očitki, da sem jaz preprečeval prenovo. Vedno sem skušal biti korak pred nekaterimi idejami, ki so naletele na pomisleke, pa naj gre za program stranke, spremembo imena, ali če hočete naš odhod s 14. kongresa ZKJ. Tudi na kongresu v Postojni sem želel, da bi se stranka opredelila kot levosredinska. Če ne bi ocenil, da je to realno, potem je vprašanje, če bi še bil predsednik.

Pravkar ste bili na seji ustavne komisije. Za kaj se zavzemate?

Zagovarjam kompromisni predlog. Nekateri očitajo naši stranki, da deluje po sistemu vroče: hladno. Konstruktivni smo pri volilnem sistemu, destruktivni pa pri zahtevah, da je treba sedanjo vlado čim prej zamenjati. V čem je logika? V tistem delu, ko gre za dvotretjinsko večino, smo za soglasje med strankami. Pri tem mislim v bližnji preteklosti na primere kot so bili plebiscit, vojna, osamosvajanje in sprejemanje ustave, sedaj pa na volilno zakonodajo. Ves čas želimo delovati konstruktivno povezovalno. Dajemo predloge, ki včasih ne ustrezajo povsem našemu programu, lahko pa bi tako v doglednem času vendarle razpisali volitve. Radikalno kritični pa smo, ko govorimo, da imamo neustrezno vlado, ekonomsko in socialno politiko, ki jo vodi desno konzervativna vlada. Vedeti pa moramo, da je to nihaj v desno iz prejšnjega pretiranega nihanja v levo. Je pa vsestransko škodljiv za Slovenijo kot celoto in še posebej za vsakega v tej državi, ki hoče živeti od svojega dela.

JANEZ VEDENIK

FORMA design
Ul. Skladateljev Ipavcev 10a
63230 Šentjur
Tel. 063/741-336

SALON POHIŠTVA

AKCIJSKA PRODAJA
V MESECU APRILU

- POHIŠTVA (kuhinje, jedilnice, dnevne sobe, otroške sobe in ostalo pohištvo)
- SVETILA
- ZAVESE (lamelne in klasične po naročilu)

BREZOBRESTNO PLAČILO NA 6 MESECEV (1+5)

Odprto od 8. do 12., od 15. do 18. ure, sobota od 8. do 12. ure.

STANOVANJSKA ZADRUGA IZBA p.o.
Mariborska cesta 1, 63000 CELJE
tel.: (063) 21-700, 21-725, fax: (063) 28-311

GRADITELJI – Z NAMI
še vedno
GRADITE NAJCENEJE

Izkoristite možnost nakupa gradbenih materialov brez plačila prometnega davka, ki velja do 30. 6. 1992.

Po ukinitvi ugodnosti oprostitve plačila davka smo Vam pripravili
NOVOST,
s katero Vam nudimo možnost nakupov gradbenih materialov preko našega Veletrgovskega podjetja pri neposrednih proizvajalcih in v veletrgovinah, kjer boste kupovali, blago po tovarniških in veleprodajnih cenah, kar bo pocenilo Vaš nakup. Povprečni prihranek bo 20 in več procentov.

LALE KOMERC d.o.o.
PREBOLD

GROSISTIČNA PRODAJA DOMAČEGA IN UVOŽENEGA SVEŽEGA SADJA IN ZELENJAVE

Poslujemo v GROSISTU v NAMI LEVEC

delavniki od 7. do 15. ure, sobote od 7. do 12. ure

Trgovci, gostinci, podjetniki!
Oskrbite se s kakovostnim blagom po ugodnih cenah!

Voda po žličkah

Zadnjega nekajdnevnega deževja so bili najbolj veseli prebivalci nekaterih zaselkov v krajevni skupnosti Vojnik. Padavin ni bilo skoraj šest mesecev, vodovodov nimajo urejenih in so bili tako odvisni od dobre volje in pomoči gasilcev, ki so pospešeno dovažali pitno vodo.

Problem je bil toliko večji, ker gre za številne družine, ki se v glavnem ukvarjajo s kmetijstvom, tako da je v hlevih po več glav živine, ki tudi popije veliko vode. Čeprav na robu civiliziranih naselij, kjer je vsega dovolj, pa so še številna naselja, ki v daljšem sušnem obdobju nimajo vode. To še posebej velja za Zelče, Male Dole, Črešnovec, Konjsko, Brezovo, Pot v Tomaž, Devico Marijo nad Vojnikom, Višnjo vas in še nekatere druge.

Obiskali smo Milana Lebra in Antona Dobrotinška v Zelčah, dober kilometer v breg od glavne ceste pri gostilni Zottl. Do obeh velikih kmetij smo se pripeljali po asfaltirani cesti, v hiši imajo elektriko, telefon, pralni stroj, hladilnik, nimajo pa vode. Nad kmetijo je rezervoar, v katerega vozijo vojniški gasilci vodo, ki jo obe družini hitro porabita.

Gospodar Milan Leber nas je povabil v veliko hišo, kjer se je na peči stiskalo šest otrok, nekaj mesecev stara Barbara pa je spala v drugem prostoru. Za štedilnikom je bila žena Marjetka. »Imava pet svojih otrok in od lani dva posvojenca, vsi pa se med seboj lepo razumejo. V hlevu je 23 glav živine, vsaka krava na dan popije najmanj 50 litrov vode. Ukvarjamo se z mlečno proizvodnjo, kar tudi zahteva vodo. Bolj kot kjerkoli drugje velja pri nas, da mleko pijemo iz stekleničk, vodo pa po žličkah, včasih celo po kapljicah.«

Leberjeva in Dobrotinškova kmetija sta na takšnem kraju, kjer je skoraj nemogoče urediti vodovod. So na grebenu, kjer se ob deževju srečujejo s hudourniki, za stalen dotok vode pa bi bilo treba urediti prečrpavanje s posebnimi črpalkami, to pa bi zahtevalo veliko denarja.

Pri Občinski gasilski zvezi Celje so leta 1988 razvozili milijon 364 litrov vode, za kar so prevozili 3343 km. Leta 1989 so prevozili 5386 km in prepeljali dobrih šest milijonov litrov vode, leta 1990 5899 km in dva milijona 400 tisoč litrov vode, lani pa so peljali pitno vodo 475 krat, pri čemer je 774 gasilcev opravilo 1431 prostovoljnih ur. Prevoziti je bilo treba 4707 km, da so vsem, ki so jo potrebovali, iztočili dva in pol milijona litrov vode.

»Saj bi sami tudi prispevali,« pripoveduje gospodar Milan, »vendar bi potrebovali še širšo pomoč. Te pa, žal, zaenkrat ni.«

Tisti dan, ko smo obiskali Leberjeve in Dobrotinškove, so v akciji vojniških gasilcev še sodelovali predsednik društva Jurij Bojanovič, poveljnik Avgust Čerenak in gasilca Stanko Gorjan in Silvo Kuder. Vojniški gasilci vozijo pitno vodo vsako sredo, če je potrebno pa tudi ostale dni. Zaradi dolgotrajne suše so letos opravili že preko trideset prevozov, vodo pa vozijo 28 kmetom. Najtežje je v Konjskem, kjer morajo vodo prečrpavati iz rezervoarja v rezervoar, da jo napeljejo do tja, kjer jo potrebujejo. Vsako leto rešijo kakšen problem in tako je lani osem kmetov dobilo s pomočjo KS Vojnik vodo na Platah. Vendar je to premalo, kajti črne lise ostajajo, na vso srečo pa jih pomagajo blažiti gasilci v Vojniku, na Dobrni, Frankolovem in Novi cerkvi.

»Pred leti, ko še nismo imeli cistern za prevoz vode, nismo mogli pomagati ljudem, ki se danes nimajo te potrebne tekočine,« pojasnuje situacijo predsednik GD Vojnik Jurij Bojanovič in doda: »Zlasti z njihovim denarjem smo uspeli cisterne kupiti in danes je naša dolžnost, da jim pomagamo. Ljudje in živina ne smejo ostati brez vode.«

Čeprav na robu Celja, kjer človek ne bi pričakoval takšnih problemov, so mnogi velikokrat v stiski prav zaradi pomanjkanja vode. Problem je toliko večji, ker gre za »razmetane« kmetije, kar gradnjo vodovoda še podraži.

TONE VRABL

Milan Leber (levo) in Anton Dobrotinšek v Zelčah nad Vojnikom sta najbolj srečna v teh dneh, ko bolj pogosto dežuje. Imela bosta več vode in nekaj časa ne bo treba prositi za pomoč gasilce.

Jutri dvajseti izlet

Po treh mesecih priprav bo jutri, v petek, 100 kmečkih žensk odpotovalo na jubilejni, 20. izlet na morje.

Na objavljenih pet kuponov v Novem tedniku smo do roka dobili pravilno izpolnjenih 1991 prijav iz vseh občin celjskega območja, nekaj pa jih je prispelo tudi iz drugih slovenskih občin. Prvič smo pripravili javno žrebanje na terenu, ki smo ga združili s kulturno zabavnimi prireditvami in neposrednim radijskim prenosom. Tako smo na žrebanjih v Laškem, Ljubečni, Atomskih toplicah in Vinski gori dobili 100 srečnih potnic, ki bodo dva dni na izletu, ki ga že dvajset let organizira NT-RC v sodelovanju in ob pomoči številnih delovnih organizacij in posameznikov.

Dva Izletnikova avtobusa bosta odpeljala v petek zjutraj ob 7. uri proti cilju vesele karavane, ki je Portorož oziroma naselje Lucija, kjer je že vse pripravljeno za sprejem kmečkih žensk. Zvečer bo vesela zabavna prireditev, kjer bodo nastopili Alfi Nipič in njegovi muzikanti, oktet Studenček in trio Vikija Ašiča ter čarovnik Jani Jošovec. Ob zanimivih igrah, plesu in pogovorih se obeta zanimiva noč. V soboto si bodo potnice ogledale še Lipico, kjer bo oktet Studenček v tamkajšnji cerkvici pripravil tudi tradicionalni koncert. Povratek v Celje bo v soboto okoli 17. ure.

Stotim potnicam želimo v spremstvu pokroviteljev in ekipe NT-RC lepo vreme in dobro počutje. Tistim, ki so ostale doma, pa v tolažbo: prihodnje leto bo 21. izlet!

Slovenci ob koroških jezerih

Kot vse kaže, bo letos precej Slovencev preživelo poletne počitnice ob koroških jezerih v Avstriji. To so povedali predstavniki počitniške regije iz Beljaka in dodali, da za goste iz Slovenije pripravljajo tudi sorazmerno ugodne cene.

Novinarsko konferenco so turistični predstavniki iz sosednje Avstrije pripravili predvsem zato, ker so zaslutili, da se bo vedno manj Slovencev odločalo za letovanje ob Jadranskem morju. Ob tem so seveda opozorili tudi na tradicionalno dobro gospodarsko in kulturno sodelovanje med Slovenijo in avstrijsko Koroško. Seveda si sodelovanja ne predstavljajo le tako, da bi Slov ci hodili v Avstrijo, pač pa r črtujejo, da bo precej evr skih turistov, ki bodo letov pri njih, obiskalo Sloveni Pri tem so omenjali izlete z timerjem iz Avstrije v Boh možnosti, ki jih ponujajo s venska naravna zdravilišča seveda obiske številnih pri ditev ob tromeji. V ta sklop nazadnje sodi tudi kandidat ra treh dežel za skupno or nizacijo zimskih olimpijs iger leta 2002. Skratka, t naši severni sosedje si b prizadevali za to, da bi lju od drugod spoznali, da Slov nija ne sodi več med ogrož države.

Predstavniki počitniške gije iz Beljaka ta teden sode jejo tudi na sejmu Alpe Ad kjer poteka Turistični fo mi pa lahko že sedaj zapiše da bo treba odšteti za celo nevni penzion od 200 do 2 šilingov. Gre seveda za pos ne aranžmaje v zasebnih bah B kategorije, ki so nam njene predvem mladim od do 18. leta starosti. Za odra bodo cene nekoliko višje.

JANEZ VEDEN

Poletna letovanja

Celjska občinska zveza prijateljev mladine pripravlja za letošnje poletje letovanja v Savudriji, počitnice pa bodo popestrene z zanimivimi interesnimi dejavnostmi. Stroške 10-dnevnega letovanja za otroke (230 DEM, preračunano v tolarje) lahko starši plačajo v petih obrokih.

V Savudriji bodo med 2. in 12. julijem otroci lahko izbirali med biološko-raziskovalnim taborom, tečajem morskih športov (plavalni tečaj, osnove potapljanja, lovljenja morskih živali, deskanja in jadranja) ter likovno delavnico, med 1. in 11. avgustom pa med teniško kolonijo, kozmetično delavnico in intenzivnim angleškim taborom. Letovanje bo organizirano v domu Zveze prijateljev mladine Ljubljana-Center (lastna plaža, ambulanta, igrišča in teniška igrišča ob domu), v ceno pa je zajetih 10 polnih penzionov (5 obrokov dnevno), bivanje, prevoz, pedagoško vodstvo in varstvo otrok ter ves potreben material in oprema za interesne dejavnosti (razen za tenis).

IS

Istra čaka Celjane

Ali bodo letos turisti s celjskega območja, kljub dogajanju v sosednji državi, odhajali na letovanja v hrvaško Istro? V Pulju in širši okolici jih pričakujejo, ter so na to tudi dobro pripravljeni, so povedali predstavniki puljske turistične agencije Arenaturist. Ta agencija pravkar predstavlja svoje letošnje programe po slovenskih mestih in to v okviru sodelovanja med največjimi slovenskimi in hrvaškimi turističnimi agencijami.

Direktor Arenaturistovega marketinga, Vladimir Damaška, je v Celju povedal da ne želijo prekinitve dosedanjih turističnih tokov, saj so slovenski gosti na tem področju tradicionalni, v pomembno slovensko tržišče pa so pretekla leta tudi veliko vlagali. »Tako kot zamenjujejo Slovenijo in Slavonijo, tako lahko kdo uvrsti Istro v bližino Dubrovnika«, pravi direktor Damaška, ki je po 36 sejmih preteklih treh mesecev povedal, da z resnico in dokazovanjem po svetu niso imeli prav veliko uspeha. Tako so jim tam težko verjeli, da v hrvaški Istri ni bilo vojne, da se Pulj ta čas pripravlja na 3000-letnico mesta tudi s pleskanjem hišnih pročelij in podobno.

Prvi so se v Istro vrnili precej številni gosti-izletniki iz Italije, sicer pa je za turizem hrvaške Istre največja težava prav nepoznavanje političnega položaja, so povedali v Celju. Zato največ računajo na turiste iz Italije, Avstrije, Nemčije ter seveda iz Slovenije, te države pa so jim ponudile tudi pomoč. Pri tem seveda vse turiste največ zanima njihova varnost, na to pa v Pulju odgovarjajo, da je človeška psiha večja ovira kot pa dejanski položaj v hrvaški Istri.

BRANE JERANKO

Ritem srca – ritem zdravja

Razstavo s tem naslovom so v ponedeljek, ob Svetovnem dnevu zdravja, odprli v Muzeju novejše zgodovine Celje. Pripravil jo je celjski Zavod za medicino in higieno, s svojimi (pisnimi in likovnimi) izdelki na temo srce pa sodelujejo otroci vrtcev ter učenci osnovnih in srednjih šol iz celjske zdravstvene regije. Razstava bo na ogled do sobote, 11. aprila.

N.-M. S.

Gasilci se dobijo v Lokrovcu

Po skoraj dveh mesecih so končali z občnimi zbori gasilskih društev v celjski občini. Trenutno je v občini šestindvajset društev, od tega devetnajst teritorialnih, šest industrijskih in Zavod za požarno varnost. Po zadnjih podatkih so v gasilski organizaciji 2104 člani, od tega 1591 moških in 510 žensk. Aktivnih članov in članic je okoli 1200. V občinski organizaciji zdaj pripravljajo gradivo za občni zbor, ki bo v soboto, 11. aprila ob 9. uri v gasilskem domu v Lokrovcu – Dobrova.

Gasilce čaka veliko dela, saj bodo organizacijsko posodobili svojo organizacijo ter se pripravili na republiški kongres, ki bo prihodnje leto v Slovenj gradcu.

V petek ob 19. uri pa pripravljajo Občinska gasilska zveza, KUD Zarja Trnovlje in Zavarovalnica Triglav za vse gasilce ogled predstave »Oskubite jastreba« v izvedbi gledališčnikov iz Trnovelj. Pred predstavo bo nastopil moški pevski zbor GD Lokrovec – Dobrova pod vodstvom Jožeta Dimca.

Poleg gasilcev si bodo predstavo ogledali tudi delavci Petrola. Obojim Zavarovalnica Triglav podarja predstavo kot zahvalo, priznanje in spoštovanje do opravljenega požrtvovalnega dela gasilcev v celjski občini.

TONE VRABL

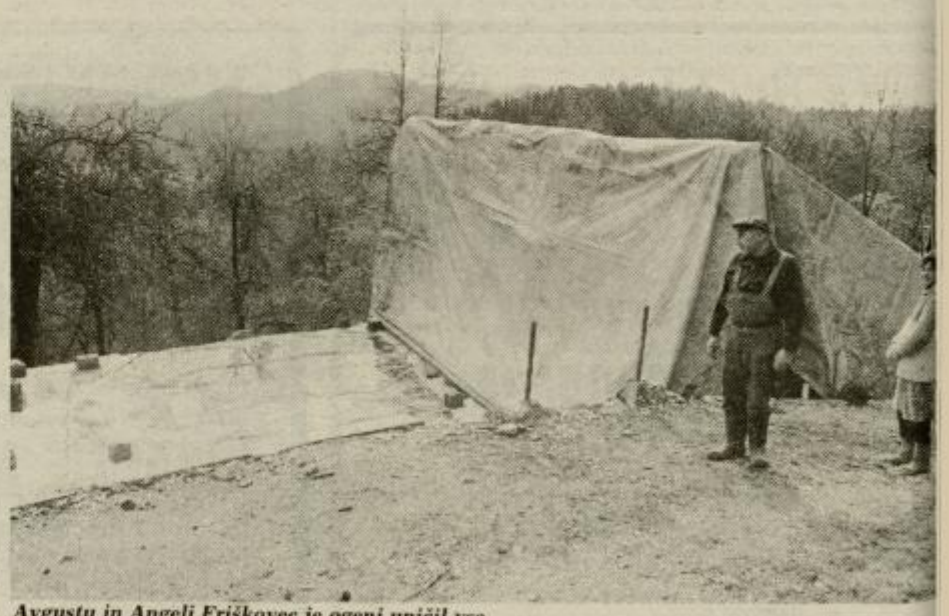

Avgustu in Angeli Friškovec je ogenj uničil vse.

Hiša zgorela do tal

V krajevni skupnosti Bevče je 15. marca letos okoli 23.30 ure zgorela do tal stanovanjska h last Angele in Avgusta Friškovca iz Bevč 35. V hiši sta imela svoje stanovanje še sin Danil njegova žena Irena. Vsi so v času požara spali in le psici Astri se imajo zahvaliti, da jih je z laje zbudila in rešila česa še hujšega.

Med prvimi so na kraj požara prišli bevški gasilci, ki pa jim je kmalu zmanjkalo vode, zato prišli na pomoč še gasilci iz šaleške in velenjske gasilske enote, vendar jim je uspelo rešiti drvarnico in betonsko ploščo.

Žal pa hiša ni bila zavarovana. Ko je bilo treba plačati podaljšanje zavarovalne pol Friškovčevi niso imeli denarja, kasneje pa so na plačilo pozabili.

Friškovčevim je začasno streho nad glavo takoj ponudil brat Anton in sedaj sosed Janko M Pomoč nudijo sosedi in ostali, zagotovo pa bodo pomagali tudi velenjski rudarji, saj si upokoj rudar Avgust Friškovec to tudi zasluži. V službi je bil priden kot mravlja, pri izgradnji Nov Velenja pa se njegove udarniške ure ne dajo prešteti.

L. OJSTERŠ

Savinjčani se ne dušijo v smeteh

Krajani Ložnice pri Žalcu so prejšnji teden pripravili protestni shod in zaprli deponijo komunalnih odpadkov, ki je v njihovi neposredni bližini. Deponija obstoja že sedemnajst let, sedaj pa naj bi na bližnjem Prepovedanem hribu zgradili novo. Ložničani se s tem nikakor ne strinjajo in pravijo, naj odgovorni v občini storijo vse, da bi bila deponija odslej kje drugje. Na protestni shod so prišli tudi predsednik žalske občinske skupščine, Milan Dobnik, predsednik izvršnega sveta Boris Krajnc in predsednik komiteja za varstvo okolja, Vinko Debelak, ki so slišali precej očitkov na račun njihovega dela.

V četrtek pa so se vendarle dogovorili, da deponijo spet odprejo. V mesecu dni naj bi strokovnjaki še enkrat proučili možnosti, da bi bila deponija kje drugje, Ložničanom ni treba več plačevati odvoza smeti, promet tovornjakov, ki prevažajo odpadke, pa so preusmerili preko Pirešice in tako razbremenili že tako gost promet čez Ložnico. Obljubili pa so jim tudi to, da zaenkrat v sedanje odlagališče smeti ne bodo več vozili industrijskih odpadkov.

JANEZ VEDENIK
Foto: EDI MASNEC

Rogaška jutri

Bodo ponovno zgradili pokrito sprehajališče, »vandelban«?

Med preteklimi posegi v občutljivo okolje zdraviliške Rogaške Slatine je bilo storjenih kar nekaj večjih napak, zato se za njen prihodnji razvoj zanima kar najširši krog kritične javnosti. Prav prihodnji razvoj tega obsoteljskega bisera je bil tema sobotnega pogovora, ki ga je, za zaključek številnih prireditev Pegazovih dni, pripravilo Društvo prijateljev Rogaške Slatine.

Rogaška Slatina je na razvojnem razpotju, strategija razvoja pa mora biti premišljena, je bilo izhodišče pogovora, na katerem so prevladovali mladi izobraženci. Mestni arhitekt Rogaške, Uroš Birsa, si razvoj tega mesta predstavlja tako, da bi se dejavnost (mondenega) zdravilišča prekrila s celotnim krajem ter bi nato vse skupaj predstavljalo Rogaško Slatino. Mesto začenja gledati na zdravilišče kot na svoj park, nekatere odgovore pa pričakuje Birsa še od sociološke raziskave. Dr.sociologije Pavel Gantar z ljubljanske Fakultete za družbene vede pravi, da bodo junija znani rezultati sociološke raziskave z vpogledom v krajevno notranje življenje, z analizoa, kako Slatinčani sprejemajo svoj kraj in si predstavljajo prihodnji urbani razvoj

Zdraviliška Rogaška Slatina se trži tudi z zgodovinskimi stvarmi, zato Franc Vardjan iz Restavracijskega centra republike Slovenije opozarja, da zdravilišču že vračajo nekdaj zamišljeno podobo. Tako po prestavitvi Attemsovega kipa načrtujejo obnovo razglednega stolpa na Tržaškem hribu, ponovno postavitev Glancovih monumentalnih stopnic pod hotelom Soča, skorajšnjo obnovo »Nepomukovega« kipa, pa še kaj. Narejeni so tudi projekti obnove podrtega »vandelbana«, edinega pokritega sprehajališča pri nas, obnovili pa bodo tudi ploščad pred Terapijo. Direktor Zdravilišča, Darko Bizjak, je predstavil načrte prenove hotelov Zdraviliški dom, Styria ter Beograd, ki bi bil kot apartmajski hotel vključen v znano svetovno mrežo počitniške izmenjave.

V drugem delu pogovora je bila živahna razprava predvsem zaradi načrtovane gradnje hotela s tristo posteljami (za hotelom Donat) ter iskanja možnosti za drugo lokacijo. Za sedaj predvidena lokacija naj bi bila po nekaterih podatkih eno najbolj zavarovanih krajinskih območij Slovenije.

Zaradi neprijetnih izkušenj s preteklimi posegi je prevladovala med sobotno razpravo nenaklonjenost novogradnji na tej lokaciji in »prijatelji Rogaške Slatine« so menili, da bi morali še počakati. Ta lokacija se še vedno lahko pozida, hotela pa ne bo prav gotovo nihče več podiral, so menili nekateri razpravljalci. V pogovoru so tudi zato velikokrat omenjali klasicističnemu okolju tujo zgradbo Terapije, ki je vrhunski primer moderne arhitekture, vendar v nepravem kraju, prostoru in času.

BRANE JERANKO

Prva akcija zelo uspela

V občini Laško bodo letos pripravili pet večjih krvodajalskih akcij. Prva, ki je bila minuli teden za celjsko bolnišnico v Pivovarni Laško je bila izjemno uspešna, saj se je je udeležilo kar 92 krvodajalcev, oz. 39 več kot lani. Samo iz Pivovarne Laško je kri darovalo 35 tam zaposlenih delavcev.

Rimljanka, kjer je novi salon hlač, še ni dobila prave podobe. Otvoritev celotnega prodajno-gostinskega kompleksa bo konec tega meseca, v nekaterih lokalih, med njimi tudi v salonu hlač HZ, pa že poslujejo s polno paro. *EPP*

Po hlače v salon hlač

Očitno postaja, da bodo mnogi trgovci lahko preživeli, če bodo bolj specializirali svojo ponudbo. Dejstvo je namreč, da mnoge trgovine ponujajo vsega po malem, le malo pa je tistih, kjer bi imeli veliko ponudbo enega samega proizvoda.

Ravno zaradi tega se je Zlatko Hliš odločil odpreti salon hlač in sicer v novem prodajnem centru Rimljanka v samem središču Celja, pri tržnici. V salonu hlač HZ resda še ni toliko hlač, kot bi želel lastnik, ker je trenutno ponudba hlač na slovenskem trgu dokaj skromna. Toda že v nekaj tednih bo ponudba že bogatejša, saj namerava Zlatko Hliš uvoziti precejšnje število hlač še iz Italije.

Pred obletnico vadbeni prostori

V soboto, 4. aprila, je bil za člane Pihalnega orkestra radeških papirničarjev praznični dan, saj so po dveh letih trdega dela končno dobili nove vadbene prostore. Pred leti so jim vzeli glasbeni dom z zemljiščem vred zaradi gradnje HE Vrhovo in dodelili Dom TVD Partizan Radeče, ki pa ga je bilo treba za glasbeno dejavnost temeljito obnoviti.

Ves srečen je ob otvoritvi obnovljenih prostorov o akciji pripovedoval predsednik Pihalnega orkestra radeških papirničarjev **Franc Klanjšek:**

V novih prostorih Pihalnega orkestra radeških papirničarjev, ki ima 55 članov, je prostor za vadbo orkestra, pevska soba, soba za NK Papirničar in spominska soba bivšega TVD Partizana.

»Od načrtov do otvoritve sta minili dve leti. Denar za obnovo so prispevala podjetja, levji delež Radeče Papir, nekaj ZKO Laško, vse skupaj pa smo oplemenitili s sredstvi, ki smo jih dobili za prejšnji glasbeni dom. Zdaj imamo velik vadbeni prostor, kjer je možno prirejati tudi manjše koncerte, promocije in produkcije. Objekt še ni v celoti končan, vse skupaj pa bo stalo okoli 10 milijonov tolarjev.«

Ob otvoritvi so pripravili koncert Pihalnega orkestra, ki ga vodi **Jože Rus**, nastopil pa je tudi moški pevski zbor Radeče Papir.

Že jeseni bodo pripravili več promenadnih koncertov po krajevnih skupnostih in opozorili na jubilej prihodnje leto. Takrat bodo pripravili slavnostni koncert in srečanje godb papirne industrije in sosedov. Ob godbi pa imajo zdaj dobre vadbene pogoje tudi pevci in mažoretke, ki delajo v treh skupinah.

TONE VRABL

Pomoč Bohinčevim

Pred kratkim nas je pretresla novica o požaru na Bohinčevi kmetiji v Planinski vasi pri Planini, v šentjurski občini.

V reportaži smo obširneje predstavili družino, kjer si sreča in nesreča podajata roke: ognjeni zublji so uničili gospodarsko poslopje prvič že pred dolgimi leti, nato je umrl gospodar in gospodinja se je prebijala skozi življenje z otroki sama. Prvorejenec sedanjega gospodarja se bojuje z bremenom cerebralne paralize, letos 3. marca pa se je v ljubljanski porodnišnici rodila še zdrava deklica. Prav ta srečni dan se je končal z nesrečo te ugledne družine, ki živi izključno od kmetijstva, kajti le nekaj ur zatem so zgoreli gospodarsko poslopje, mehanizacija ter ves lanski pridelek. Med prvimi sta pomagala poleg sosedov šentjurski izvršni svet in regijsko Društvo za pomoč prizadetim s cerebralno paralizo, za solidarnostno pomoč Bohinčevim pa so se odločili tudi starši maturantov celjske Gimnazije. Tako so na njihovem maturantskem plesu zbrali, potem ko je njihov poziv javno prebral znani povezovalec Sašo Hribar, 35 tisoč tolarjev pomoči, ki so jo že izročili Bohinčevim. Z zbiranjem pomoči nadaljujejo na posebnem žiro računu Gimnazije Celje (številka 50700-603-30143, s pripisom »Pomoč Bohinčevim«).

BJ

Slovenija živi – v sliki

V soboto je bila na osnovni šoli Karla Destovnika-Kajuha v Šoštanju otvoritev 24. razstave Likovni svet otrok, ki so jo letos naslovili »Slovenija živi v meni«.

Na razstavi sodelujejo učenci skoraj vseh slovenskih osnovnih šol, razstavljenih pa je okoli dvesto petdeset otroških likovnih izdelkov.

Sobotna prireditev se je pričela s krajšim kulturnim programom, ki so ga v celoti vodili učenci, nadaljevala pa se je v šoli in sicer z žurom pod pokroviteljstvom PIL-a – Pisanega lista, ki je tudi sicer pokrovitelj celotne razstave.

Slike otrok, ki so sedaj razstavljene na šoštanjski osnovni šoli pa bi se prav gotovo lahko merile z deli kakšnega odraslega »umetnika«...

N.-M. S. Foto: E. E.

Cepljenje psov

V teh dneh poteka v vseh občinah na Celjskem cepljenje psov proti steklini. Ker se na našem območju v zadnjih letih pojavlja steklina na posameznih območjih, lastnikom štirinožcev vsekakor svetujemo, da ne pozabijo na to svojo obveznost. Tokratni posnetek je z ene takšnih akcij v Šempetru.

Foto: EDI MASNEC

Božičeviča rešili igralci

Trener nogometašev Publikuma je med odstopom osvojil tri točke in ostal na klopi

Pred desetimi dnevi je trener nogometašev celjskega Publikuma Stanko Božičevič »zaradi kaotičnega stanja v klubu« nepreklicno odstopil in obenem napovedal, da se bo poslovil po tekmi s Svobodo. v torek je predsedstvo kluba zavrnilo njegovo odločitev in Božičevič bo še naprej na klopi ligaša s Skalne kleti.

Minuli teden so se dogodki v celjskih nogometnih krogih vrstili z vrtoglavo hitrostjo, svoje pa je dodalo nogometno »podzemlje«, ki je z najrazličnejšimi pritiski in kombinacijami favoriziralo svojega kandidata za klop Publikuma. Nekatere rošade so bile kar verjetne: neuspehi Mure (vmešano naj bi bilo ljubljansko zakulisje) so aktualizirali razmišljanja o come-backu Bojana Prašnikarja, drugi so spet navijali za Janka Benčino (njegovi Zalčani so že na štartu s porazom proti Železničarju zapravili vse možnosti za napredovanje), Janka Kudra (po nekajletni odsotnosti se je dan po porazu z Rudarjem in izpadu iz pokala vrnil v klub kot novi vodja strokovnega štaba), Staneta Emeršiča (s Prašnikarjem je deloval veliko bolj usklajeno kot z Božičevičem).

Božičeviča so z remijem na Viču in zmago v lokalnem derbiju s Steklarjem »rešili« igralci, ki so odkrito navijali za njegov odhod, čeprav se je položaj najbolj zaostril zaradi zamude pri izplačilu denarja. S polovičnim izkupičkom (po ena zmaga in poraz ter štirje remiji) je avtoritativni in nepopustljivi trener naposled stisnil v kot celotno ekipo, ki je spremenila mnenje in v nedeljo zvečer po prvi pomladanski zmagi podprla Božičeviča.

Bojan Bevc je bil jeseni kapetan Kladivarja, nato pa odšel na Islandijo, kjer je uspešno prestal vse teste in pred dnevi podpisal enoletno pogodbo s prvoligaškim moštvom Vestmannaeyar. Bevc se je tako pridružil Žilniku, ki je podaljšal pogodbo z Vikurgurjem, s katerim je lani osvojil naslov in bo jeseni igral v pokalu prvakov. Islandsko prvenstvo se bo začelo 23. maja, bivša igralca Kladivarja pa bosta nasprotnika že v 2. kolu.

Še naprej na klopi: Stanko Božičevič

Tako je bilo bolj ali manj vse jasno že pred torkovo sejo predsedstva, saj bi bilo za ekipo iz sredine lestvice preveč paradoksalno, če bi menjale trenerja s pozitivno bilanco. Toda po remiju z Domžalami (1:1) in porazu v pokalu z Rudarjem (0:2) bi se brez večjih pomislekov odločili za najbolj radikalno potezo in tedaj je bilo nekaj namigov o zamenjavi.

Uprava po pisnem odstopu ni zgubljala časa in je navezala stike z znanim mariborskim trenerjem Vojislavom Simeunovičem, ki je bil minulo sredo na tekmi Svoboda–Publikum. Pravzaprav je bilo že vse dogovorjeno glede njegovega prihoda v Celje; manjkala je le navidez nepomembna podrobnost, ki je bila na koncu odločilnega pomena in je bila že vnaprej napovedana. Trenutno v bližini ni prostega kvalitetnega trenerja in to je bil ob prvih negodovanjih igralcev najmočnejši argument v prid Božičeviča.

Simeunović ima v Avstriji pogodbo in do nedelje ni dobil prostih rok, tako da ni bilo druge možnosti kot da tekmo s Steklarjem vodi Božičevič, ki ni napihoval spora s Stankovićem, marveč ga je takoj vrnil v ekipo in si pridobil naklonjenost navijačev. Ob nekoliko bolj trdni upravi pa se celo utegne zgoditi, da na Skalni kleti ne bo samo do konca prvenstva ...

ŽELJKO ZULE

Blatniku 11 tekem

Branilec Publikuma Stane Blatnik bo zaradi prekrška nad nogometašem Domžal, ki je bil brez žoge, zmerjanja stranskega sodnika in groženj sodniški trojki počival dva meseca. Disciplinska komisija NZS se je odločila za časovno kazen, ob natrpanem koledarju pa je Blatnik praktično kaznovan s prepovedjo igranja na 11 tekmah in se bo v moštvo vrnil šele 24. maja, ko bodo Celjani gostili Nafto.

Olimpiada slepih

V torek se bo v Palma de Malorci začela šahovska olimpiada slepih in slabovidnih. V štiričlanskem zastopstu reprezentance Slovenije sta tudi Celjana Franc in Ivan Mlačnik.

Golovec odpira vrata

V Zavodu Golovec so ob začetku sezone športno-rekreativnih tekmovanj na prostem pripravili odprta prvenstva v tenisu (začelo se bo jutri), plavanju (v soboto od 14. ure) in kegljanju (v nedeljo od 14. ure). Prijave sprejemajo pri recepciji bazena ter oskrbnika teniških igrišč in kegljišča. Startnine ni!

Renata Strašek končala kariero?

Najboljša športnica Celja z letnico 1991 in lani četrta na mladinskem evropskem prvenstvu v metu kopja Renata Strašek od ponedeljka ne prihaja več na atletski štadion in napoveduje, da bo končala kariero ali pa jo v najboljšem primeru nadaljevala v drugem klubu.

Straškova je med kandidati za nastop na olimpijskih igrah v Barceloni, vendar je kljub vsemu prekinila z redno vadbo. Vzrok naj bi bil predvsem v številnih neizpolnjenih obljubah vodstva Kladivarja, saj mlada atletinja dobi le hranarino, minuli mesec pa so ji celo ukinili vrednostni bon za 3 tisoč tolarjev.

Ž. Z.

Golc najboljši igralec SKL

V deseterici »naj« igralcev, strelcev, skakalcev in podajalcev je v vseh konkurencah samo Zoran Golc

V rednem ligaškem delu slovenskega prvenstva v košarki so otrenerji na vsaki tekmi določili tri najboljše igralce. Glasove je skupaj dobilo kar 141 košarkarjev, edini, ki je posebej izstopal v vseh osnovnih prvinah (met, skok, asistence) in je tudi v posebnih razvrstitvah med najboljšo deseterico, pa je 32-letni reprezentančni kandidat Zoran Golc.

Najboljši igralec prvenstva je Dušan Hauptman (Olimpija) s 154 glasovi, v ospredju pa je tudi nekaj košarkarjev iz našega območja: 4. Golc, 7. Ritonja, 11. Železnikar, 12. Šmid, 17. Nerat, 24. Starovasnik, 28. Pipan, 38. Kahvedžić, 40. Tabak itd.

Rogaška je zbrala 199 točk (Ritonja 80, Tabak 26, Sušin 24, Kalinger 15, Kidrič in Tišma 14, Cerar 12, Volarić 6, Petovar 4, Sedminek in Voh 1), **Comet 198** (Železnikar 6 Šmid 60, Nerat 55, Kozar Lušenc in Mlakar 4, Pučn 2 in Perkič 1), **Elektra 1** (Golc 99, Pipan 38, Tomic Lipnik 15, Plešej 11, Lesko šek 9, Kitak 5, Mrzel in Peč nik 2 in Dumbuya 1) ter **Cel 120** (Starovasnik 47, Kahve žić 28, Pučko 22, Herman Drobnič 6, Kitek 5 ter Nido fer in Tkalec 2).

Hauptman je tudi najbolj strelec z 910 točkami; 4. Šm 644, 5. Golc in Ritonja 62 Največ odbitih žog je ujel ter Ritonja 368; 3. Železnik 321, 8. Golc 234, med igrak z največ asistencami pa s med deseterico na 7. mes Nerat s 103 podajami in Golc 98.

Foto: EDO EINSPIELE

Miro Železnikar in Zoran Go (z žogo) sta bila najboljša k šarkarja Cometa in Elektre.

PANORAMA

Košarka

Slovenska liga

Moški – končnica za 5. mesto: Rogaška–Elektra 89:77 (47:32), strelci: Ritonja 34, Kidrič 17, Kalinger 15, Cerar 7, Tabak 6, Tišma, Sušin 5 za domače; Dumbuya, Tomic 19, Lipnik 14, Plešej 10, Bogataj 5, Mrzel, Pečovnik 4, Kitak 2 za goste. Medvode–Comet 71:72 (35:40), strelci: Nerat 26, Železnikar 21, Kozar 16, Šmid 6, Šrot 2, Rupnik 1.

Končnica za obstanek: Eurocom–Maribor 104:97 (53:39), strelci: Turnšek 32, Cencelj, Cizej 20, Vasiljevič 16, Urbanija 12, Škrabe 4; Kokra–Celje 84:79 (43:39), strelci: Pučko 28, Kahvedžić 13, Starovasnik 12, Herman, Nidorfer 9, Drobnič, Hochkraut 4.

Ženske – zelena skupina, 25. kolo: K. Afrodita–Kranj 81:69 (40:24), strelke: Pešič, Kokolj 15, C. Jezovšek 14, Čuješ 12, Jurše, Vodopivec 8, Virant 7, Škegro 2. Vrstni red: Ježica 50, K. Afrodita 44, Odeja 43, Apis 42, Kranj 35, Ilirija 34. **Rdeča skupina – 7. kolo:** Induplati–Comet 83:62 (36:32), strelke: Kranjc 17, Šporar 13, Baraga 12, Zdovc 9, Koželj 7, Groleger, Temnik 2. Vrstni red: Ježica ml. 13, Slovan, Jesenice 12, Induplati 11, Cimos 8, Comet 7.

Nogomet

Slovenska liga

27. kolo: Steklar–Domžale 3:1 (2:0), strelci: Koražija, Brundić, Neskić; Rudar (V)–Jadran 3:1 (3:0), strelca: Cvikl 2, Goršek; Svoboda–Publikum 0:0.

28. kolo: Publikum–Steklar 3:1 (3:1), strelci: Džafić 2, Aleš Turk za domače, Brundić za goste, Primorje–Rudar (V) 2:0 (2:0). Vrstni red: Maribor 42, Olimpija 41, Izola 38, Naklo 34, Koper 33, Gorica 32, Publikum 30, Mura 29, Steklar 28, Ljubljana 27, Slovan, Rudar (V) 26, Svoboda 24, Zagorje, Primorje, Potrošnik 23, Nafta 20, Rudar (T) 19, Medvode 16, Domžale 14, Jadran 12.

II. slovenska liga

16. kolo: P. Hmezad–Partizan (SG) 1:1 (1:1), strelec: Plantak; Dravinja–Turnišče 0:0; vrstni red: Železničar 25, Dravograd 23, Turnišče, Dravinja 19, P. Hmezad 18, Korotan 17, Pohorje, Kovinar, Impol 15, Veržej 14, Pekre, Rače 13, Partizan (SG) 12, Središče 6.

MNZ Celje

12. kolo: Kovinar–E. Šmartno 0:1, Hrastnik–CR Krško 4:2, Svoboda–Papirničar 2:2. Vrstni red: E. Šmartno 21, Papirničar 15, CR Krško 12, Kovinar 10, Hrastnik 8, Svoboda 4.

Odbojka

Super liga

Ženske – 3. kolo končnice: YU STIP–Koper 3:2 (13, –9, –16, 11, 9); vrstni red: Paloma 30, YU STIP 18, Bled, Koper 16.

Slovenska liga

Moški – 20. kolo: Topolšica – Vizura 3:1, Vileda ml. – Šempeter 3:1; vrstni red: Brezovica 32, Šempeter, Pomurje 28, Bled 26, Žirovnica 24, Emona, Topolšica 22, Črnuče 20, Vileda ml. 15, Mislinja 10, Vizura, Izola 6.

Ženske – 20. kolo: T. Kajuh – Pionir 3:2, Mežica – Ljubno 1:3; vrstni red: Krim 36, Paloma ml., T. Kajuh 26, Ljubno 24, Pionir 18, Mislinja, Prevalje 14, Mežica 12, Šentvid 10, Tabor ml. 2.

Rokomet

Super liga

Moški – 18. kolo: velenje–P. Laško 14:18 (7:9), strelci: Voglar 7, Plaskan 4, Vrečar 2, Čater 1, za domače, Pungartnik 5, Šafarič 4, Šerbec, Jeršič, Levec, Franc 2, Ocvirk, Čater, Tomšič 1. Vrstni red: P. Laško 33, Slovan 24, Rudar 22, Jadran 21, Velenje 20, Pomurka 19, Duka, N. oprema 16, Presad 14, Drava 13, Inles, Preddvor 9.

drsanje

Medklubska tekma Celje–Jesenice. Mladinke: 1. Eberlinc; pionirji A: 1. Špoljar, pionirke A: Hutinski; pionirke B: 1. Kranjc, 3. Pfeifer, pionirke C: 4. Peunik, 5. Bratec, 6. Kolar, 9. Krklec, pionirji D: 1. Meža, 2. Vizjak, pionirke D: 1. Vizijak, 3. Šolinc, 5. Feldin, 7. Pikl, 8. Beškovnik, 15. Krivec.

Judo

Inter liga

Celje – 2. kolo: I. Reya–Beljak 6:0 (60:0), I. Reya–Gradec 6:0 ((60:0). Košir, Cuk, Novković, Sadžak, Spasović, Anderle po 2 zmagi, Imamović 2 remija.

Karate

Prvenstvo Slovenije

Trbovlje: moški – absolutna: 2. Pejkunović (Vel); **ženske** – srednja: 3. Leskovar, težka: 2. Potnik (obe Konj), absolutna: 1. Potnik, 2. Leskovar.

Šah

Območno prvenstvo

Moški: Brinovec (Žal) 8, Kurtović (Ljub) 7,5. Štucl 6,5, Brvar (oba Ce) 5,5, Džurković (R. Sl), Kristan, Biščan po 5, Jazbinšek (vsi Šent) 4,5 itd.

Kegljanje

Prvenstvo Slovenije

Ženske – polfinalni tur (Celje): 1. Petak (Emo) 905, Mlakar (Prot) 894, 3. Tkal 884, 4. Grobelnik 882 ... 6. G bec 878, 8. Kardinar 873, J. Šeško 838, 16. Zimšek 8 18. Ledinek 825, 21. Filip 821, 24. Lesjak 818, 36. Krn 789, 44. Razlag 761, 45. Šp ljar 761, 46. Verdnik 760, Grivič 740, 48. Kosec (v Emo) 729. Na finalu na Ra nah bo nastopilo najboljših kegljavk.

KUPON

Vprašanje za Boruta Bilača: _____

_____

_____

Predlog za naslednjega gosta: _____

Ime in priimek: _____

Naslov: _____

Kupone do 20. aprila pošljite na naslov: Novi tednik & Radio Celje, Trg V. kongresa 3 a, 63000 Celje, s pripisom Vaš intervju.

Vaš intervju: Borut Bilač

Drugi gost pogovora po želji bralcev je atlet Borut Bilač, svoje glasove pa ste namenili tudi Bokalovi, Petku, Tislju in Zdovcu.

Med bralce, ki so zastavili vprašanja Rajmondu Debevcu – pogovor z njim je objavljen v Petici – smo razdelili tri praktične nagrade, ki jih dobijo: Slavko Kristan, Vinski vrh 16; Gregor Petrovič, Miklošičeva 3, Celje in Vida Remenih, Zalog 1 b, Dramlje.

Nagrade lahko dvignejo v oglasno-naročniškem oddelku NT&RC.

RR TRGOVINA BISTRO KEGLJIŠČE
ŽALEC - Ul. heroja Staneta
☎ (063) 711 - 482

POSEBNA UGODNOST V TRGOVINI RR:

Pri nakupu nad 1000 SLT – **5% popust.**

Možnost plačila s čekom, s plačilnim zamikom **30 dni!**

Pri nakupu nad 5000 SLT – 60 dnevni zamik plačila!

RR je še vedno trgovina za nakup ob vsakem času, tudi ob nedeljah in praznikih!
Vabljeni ste tudi na kegljišče in v bistro RR.

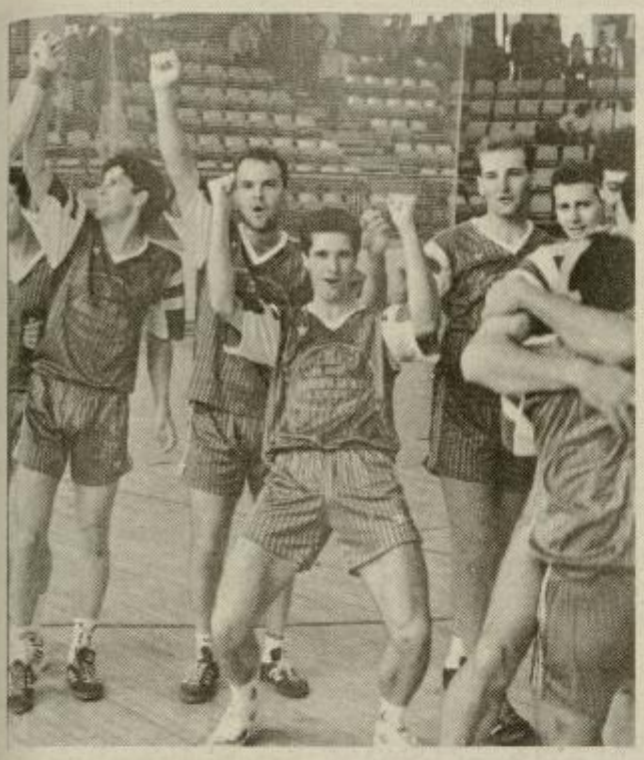

Pivovarji že prvaki

Rokometaši Celja Pivovarne Laško imajo štiri kola pred koncem super lige nedosegljivih devet točk prednosti pred Slovanom in so si tudi že teoretično zagotovili naslov državnih prvakov – prvi med moškimi ekipami v igrah z žogo.

Doslej so z remiji izgubili tri točke v Trbovljah, Bakovcih in Kozini, poraza pa še niso doživeli. Do konca prvenstva jih čakata še derbija s Slovanom v gosteh in 25. aprila z Rudarjem v Celju, ko bo tudi promocija naslova. Predsednik kluba Tone Turnšek je ob tem dejal: »V pokalu evropskih prvakov bo naša želja dostojno zastopati barve kluba in mesta Celja ter uspeti z uvrstitvijo vsaj v 2. kolo. Nihče od igralcev ne bo zapustil moštva, ki ga bomo za Evropo še okrepili.«

Foto: EDI MASNEC

ŠPORTNI KOLEDAR

Sobota, 11. 4.

Gimnastika

Celje: državno prvenstvo v skokih z male prožne ponjave (od 10. ure v dvorani STS).

Judo

Ptuj: državno prvenstvo, od 10. ure.

Kegljanje

Ravne: finale državnega prvenstva za posameznice. Od 10. ure, še jutri.

Košarka

Velenje: Elektra–Rogaška (18.30), **Celje:** Celje–Kokra (drugi tekmi končnice moške SKL, 19), **Ljubljana:** Ilirija–K. Afrodita (26. kolo ženske SKL, 18).

Nogomet

Radeče: Papirničar–Kovinar, **Krško:** CR Krško–Svoboda(13. kolo MNZ Celje, ob 16.30).

Odbojka

Bled: Bled–YU STIP (4. kolo končnice ženske super lige, 17).

Rokomet

Celje: P. Laško–Duka, **M. Sobota:** Pomurka–Bakovci (19. kolo moške super lige); **Radeče:** Radeče–Eurodas (21. kolo I. moške lige, vse 19)

Nedelja, 12. 4.

Košarka

Slovenske Konjice: Comet–Medvode (druga tekma končnice moške SKL, 18.30), Comet–Cimos (8. kolo končnice ženske SKL), **Maribor:** Maribor–Eurocom (druga tekma končnice moške SKL, 14).

Nogomet

Rogaška Slatina: Steklar–Svoboda, **Velenje:** Rudar–Izola, **Zagorje:** Zagorje–Publikum (29. kolo SNL); **Središče:** Središče–Dravinja, **Pekre:** Pekre–P. Hmezad (17. kolo II. SNL); **Šmartno:** E. Šmartno–Hrastnik (13. kolo MNZ Celje, vse 16.30).

Sreda, 15. 4.

Nogomet

Celje: Publikum–Naklo, **Ljubljana:** Olimpija–Rudar (V), Steklar prost (30. kolo SNL, obe 16.30).

NA RECEPT:

izdelujemo in popravljamo

vse vrste protez in aparatov, vse vrste vložkov,

dobite takoj.

Tel.: 063/711-304.

DNEVI FILMA SLOVENSKEGA

Celje, 9.–11. 4. 1992

DOBRINA, d. o. o.

TRGOVINA »PEŠNICA«

ŠENTJUR

vam nudi veliko izbiro živil, po zelo konkurenčnih cenah.

5% POPUSTA PRI NAKUPU NAD 1000 SLT

Popust ne velja za akcijsko prodajo in cigarete.

Pridite in se prepričajte!

Pričakujemo vas v TRGOVINI »PEŠNICA«
M. Zidanška 9 a, ŠENTJUR, (V BLOKU)

bioDOM

Trgovsko podjetje d.o.o. Celje 63000; Teharska 111; Tel./fax: 063/29-144

AKCIJSKA PRODAJA KUHINJ V MESECU APRILU

ZA GOTOVINO **DO 35% popust**

DOMAČI PROIZVAJALCI:
Gorenje, Lipa, Marles, Brest

- vodilni italijanski proizvajalec CEZAR
- lastna masivna kuhinja BIO-KU

BREZPLAČNO:

- nasvet in pomoč arhitekta pri načrtovanju kuhinj
- prevoz in montaža za nakup kuhinje nad 50.000 SLT

UGODNO:

- nakup na čeke 1+3, **BREZ OBRESTI**
- 1+5 obročno odplačevanje, minimalne obresti

POMEMBNO:

PRED NAKUPOM SE PREPRIČAJTE O KONKURENČNOSTI NAŠE PONUDBE

KOVINA POSTANE

FUNKCIONALNA

ALPOS – 3 AS ODRI s 3-letno GARANCIJO

RAZIGRANA

ALPOS – VRTNE GARNITURE

UDOBNA

ALPOS – POČIVALNIKI ZA SPROŠČENO IN USTVARJALNO TELO

alpos

INDUSTRIJA KOVINSKIH IZDELKOV IN OPREME p.o.
KOVINSKO POHIŠTVO
63230 ŠENTJUR, ☎063/741-411
TELEX: 33565, TELEFAX: 063/741-619

V vseh trgovinah s pohištvom, tehničnih trgovinah in industrijski prodajalni ALPOS

Vroči eter

Ob prenosih žrebanj za izlet 100 kmečkih žensk na morje

Urednik me je naprosil, naj vam, bralcem in poslušalcem opišem, kako se mi, v tehniki radia pripravljamo in kako realiziramo javne radijske oddaje.

Vsakič je potrebno najprej izdelati projekt in ugotoviti, kaj potrebujemo. Tako je bilo tudi tokrat, ko smo prenašali štiri javna žrebanja za izlet 100 kmečkih žensk na morje. Za prenos signala iz kraja prireditve do studia uporabljamo določene frekvence, ki ne motijo oddaj radijskih postaj in drugih uporabnikov. Ker je promet po etru (kot imenujemo prostor, kjer se odvija radiodifuzni promet) zelo gost, obstajajo predpisi, ki jih moramo spoštovati tudi mi. Radijski valovi so na teh frekvencah zelo kratki in potujejo v ravni črti, zato je za kakovosten neposredni prenos potrebna optična vidljivost med krajem dogajanja in matičnim studiem. Zaradi razgibanosti terena na našem območju pa to večinoma ni mogoče in se moramo zateči k takoimenovanim »hop« zvezam. To pomeni, da izberemo hrib, s katerega se vidi tako kraj dogajanja kot tudi matični studio. Na tej točki sprejemamo signal oddajnika v kraju dogajanja in ga z drugim oddajnikom na drugi frekvenci pošljemo proti studiu, kjer ga preko sprejemnika v razdelilnici pošljemo v mešalno mizo, od koder potuje signal do našega glavnega oddajnika, da ga lahko slišijo vsi poslušalci našega radia.

Včasih pa moramo vzpostaviti še eno »hop« zvezo, kakor tokrat iz Atomskih toplic, kjer smo signal poslali najprej na Boč, nato na Golovec in od tam v matični studio. Iz Vinske gore smo najprej poslali signal do cerkve nad vasjo in od tam v naš studio v Celju. Na vsaki taki točki potrebujemo energijo za napajanje aparatur, včasih si pomagamo z agregatom. Za koordinacijo med posameznimi točkami uporabljamo brezžične pogovorne zveze na visokih frekvencah, za katere moramo na teh točkah postaviti antene in translatorske postaje, ki sprejeti signal iz dvorane pretvorijo na drugo frekvenco in ga pošljejo v studio, kakor tudi obratno, tako da sta tehnika v dvorani in v matičnem studiu ves čas na zvezi.

Takšni prenosi zahtevajo veliko strokovnega znanja, ljudi in ustrezne tehnike. Večino aparatur in reportažni avtomobil si sposodimo pri Radiu Slovenija, saj so te aparature izredno drage: samo en oddajnik stane od 15 do 20 tisoč nemških mark.

Seveda te zveze postavimo, usmerimo in umerimo en ali več dni prej. Na dan prireditve že zjutraj opravimo tonske vaje z nastopajočimi, kjer se uredi zvočna slika ansamblov in drugih izvajalcev. Enourna oddaja s terena zahteva deset do dvajset ur priprave in kup tehničnih pripomočkov.

Včasih nam nagaja tudi kak radijski amater, ki nam skuša prekinjati modulacijo. Kljub skrbnim pripravam in vajam nam včasih kaj spodleti, kar pa poslušalci, seveda, takoj slišite. Trudimo pa se, da bi bilo takšnih spodrsljajev čim manj, tako v naše kot v vaše zadovoljstvo.

BOJAN PIŠEK

REVIZIJA RUMENEGA CE

Sreča ali kaj je to

Piše Bojan Krajnc

Bila sta bolj tiha. Tu pa tam ju je zasrbelo. Roke... pod mizo nisem gledal. Smešno, po vsem tem in poleg tega jima je Brane citiral Biblijo. Greh. Pod šifro »ne nečistuj«. Zakaj si je Bog izmislil Adama in Evo, zakaj si ni dva Adama in dve Evi? Zato, ker ni imel domišljije ali pa ni pričakoval, da bodo interpretatorji njegovih del togi modeli, ki skrivoma kličejo v prodajne galerije in sprašujejo po slikah Doriana Graya. St. Brane bi jima privoščil dve dobri mrhi. Krasno, toda skrivnostna gosta zadnjega Rumenega CE preprosto ne preneseta žensk. In naključje je hotelo, da so ju najbolj podpirale prav poslušalke. Miss Irena, bitje s simpatičnimi glasilkami, bi rajši šla pod nož, kot pa da bi morebiti nezaželenega otroka dala dvema fantoma. Ta dva si ga želita, fantka, pravita. Rada bi se poročila. Rada bi se po Celju sprehodila z roko v roki. Morda objeta kot Irena s svojim najdražjim.

Bila sta malce prestrašena. France jima je vlil korajžo. Ne dvomim, da je Ireni lepo v postelji in verjamem, da po svoje uživata tudi prijatelja iz oddaje. Ne razumem pa, kako se lahko nekdo ogabno zgraža po telefonu, češ da niti slon tega ne počne s slonom. Je že v redu, usnjeno čepico dol pred poslušalci, bi mi rekel urednik, ti si tu zaradi njih, ne pa oni zato, da bi jim prodajal svoj postmodernistični cinizem.

Mislim, da je bila Sofija, Sophie ali nekaj podobnega, Ne bi ji pokvarilo večera, če bi v kakšnem gay klubu z vsemi štirimi in parom oči padla na lepotca, ki mu nikakor ne bi pripisala »spreverženе spolne orientacije« (E. A. Švarcbartl). Za trenutek bi se mu izmuznila na »cesarjevo pešpot«, in ko bi se po desetih minutah pospešenega lulanja vrnila na sončno stran, bi njenega junaka že objemala sorodna duša. Zoprno, toda Sofija je tako širokosrčno razgledana, da bi za svojega partnerja imela tudi biseksualca. Fino. Neko drugo Ireno pa bolj zgečka, kaj si fanta kuhata, kdo nabavlja. Hm, in kdo od njiju je ženska. Samoumevno in plaho sta razložila, da kuharita in sh pingirata oba. Pa tudi: enkr je eden, drugič drugi – ženska. Kar seveda nima nikakršn zveze s kuhanjem, zatrjujeta.

Hodita že pet let in živi skupaj. S sorodnimi dušan nimata preveč frekventn kontaktov. Ne le zaradi aids Dovolj sta eden drugem. Kakšno nedeljo zvečer se p peljeta v ljubljanski klub K– kjer si pogledata dobro ga projekcijo ali prelistata homo erotični Revolver. Pravzapra jima nič ne manjka; razen ob jete svobode gibanja, družbe ne nekompatibilnosti, nekate rih bioloških fines...

Ja, bila sta bolj tiha. Homo seksualca.

VABIMO K POSLUŠANJU

Četrtek, 9. aprila, ob 11. uri: VZHODNA SLAVONIJA. Nataša Gerkeš je pred dobrim tednom dni obiskala bojišča v vzhodni Slavoniji, ki so bila mesece v središču pozornosti domače in tuje javnosti. Kraje in borce, ki so preživljali najhujšo tragedijo sodobnega časa, bomo spoznali v četrtkovi dveurni oddaji.

Petek, 10. aprila ob 11. uri: DNEVI SLOVENSKEGA FILMA. Celje se ni odpovedalo tradiciji filmskega mesta in v skromnejši obliki nadaljuje nekdanjo prireditev Teden domačega filma. Tudi letos bomo med organizatorji prireditve, avtorji, igralci in gledalci lovili zanimivosti, in z njimi polnili spored do konca tedna. Prva oddaja z Dnevov slovenskega filma bo na sporedu v petkovi mavrici, pripravila jo bo Nataša Gerkeš.

Nedelja, 12. aprila, ob 9. uri: FRANCI KRIŽAJ. Gostje, ki jih ob nedeljah vabimo na skodelico čaja in, seveda, na klepet, so kar po pravilu zanimivi, notranje bogati in tako ali drugače ustvarjalni ljudje. To velja tudi za Francija Križaja, režiserja v celjskem gledališču in dobitnika letošnjega najvišjega občinskega priznanja, Celjskega grba. Predstavila nam ga bo Mateja Podjed.

KUMARICE

Zadeva ima z radiem pravzaprav le toliko skupnega, kolikor se je zgodila na eni od slovenskih radijskih postaj, ki sem ji prisluškovala v času, ko sem bila »odrezana« od frekvenc Radia Celje. Ampak tako prikupno zabavna je, da jo je vredno zabeležiti.

Radijski voditelj zastavi vprašanje: Zakaj imajo vrtnice trnje?

Že prvi poslušalec zadene z odgovorom v živo: Zato, da se brani pred sovražniki.

Toda voditelj je neusmiljen in vrta naprej: »Ja, kateri pa so sovražniki vrtnice?

Poslušalec kot iz topa: Uši!

Voditelju gre na smeh: Že, že, ampak pred njimi se bolj težko brani s trnjem. Poznate še kakšne druge sovražnike vrtnice?

Poslušalec, obotavljivo: Jaaaa, kakšne mačke, ptiči... eee...

Voditelj ga vzpodbuja: No, spomnite se še koga!

Poslušalec: Ja pa še psi... in... no, in še druge takšne zverine...

Voditelj pomenljivo: Jaz poznam neke zverine na dveh nogah, ki imajo tudi zelo rade vrtnice...

Poslušalec ne razume namiga in pribije: Ja, kure!

Od tu naprej lahko razmišlja in filozofira vsak po svoje o primerjavah in reklih o kurah in človeku. Ker tisto znano, da »tudi slepa kura zrno najde« pomeni predvsem najti srečo, bi bilo preveč groteskno razmišljanje, da takrat, ko se preveč ljudi spremeni v slepe kure, ta zrna, žal, pogosto postanejo svinčena. Ko spregledajo, je že prepozno...

Turistična agencija
DOBER DAN
Šempeter
tel. 063/701-305
odprto: 8.–12., 14.–18.
sobota 8.–12.

GARDALAND

Pravljična dežela – mesto, ki ga je skoraj nemogoče v enem dnevu doživeti, pa vendar velja vanj pokukati vsaj za nekaj ur.

Odhod: 1. maj
Cena: 49 DEM (vstopnina, prevoz, vodenje)

KOVIN TRADE

K sodelovanju vabimo

EKONOMISTE in DIPLOMIRANE EKONOMISTE

za kreativno komercialno delo na področju mednarodnega trženja.

Nudimo vam:
- solidne osebne prejemke
- možnost napredovanja doma in v naših poslovnih enotah na tujem
- možnost dopolnilnega izobraževanja v tujini.

Zainteresirani – oglasite se osebno na sedežu matične firme:
KOVINTRADE, zunanja trgovina p. o. CELJE, Mariborska 7, II. nadstropje ali se oglasite po tel. 063/31-918 ali 441-245.

SREDNJA ZDRAVSTVENA ŠOLA CELJE
Ipavčeva 10
63000 CELJE
razpisuje dela in naloge

1. **UČITELJA SLOVENSKEGA IN NEMŠKEGA JEZIKA ALI ANGLEŠKEGA IN NEMŠKEGA JEZIKA**
2. **UČITELJA MATEMATIKE**
3. **UČITELJA MATEMATIKE IN FIZIKE**
4. **UČITELJA BIOLOGIJE**
5. **ZDRAVNIKA ZA POUČEVANJE PREDMETA STOMATOLOGIJA IN MIKROBIOLOGIJA**

Za vsa razpisana dela in naloge je pogoj visoka izobrazba ustrezne smeri.
Pod točko 1., 2. in 3. se dela in naloge razpisujejo za nedoločen čas s polnim delovnim časom.
Pod točko 4. in 5. se dela in naloge razpisujejo za določen čas s polnim delovnim časom.
Prijave z dokazili o izpolnjevanju pogojev bomo sprejemali 15 dni od objave razpisa. Kandidati bodo o izbiri obveščeni v zakonitem roku. Pričetek dela 1. 9. 1992.

Trgovina TRŽNICA
Bojan Pučko
ŽALEC, tel: 063/711-402

Zakaj tekati po Žalcu gor in dol, ko lahko kupujete pri nas po

DISKONTNIH CENAH

V samem centru Žalca – v trgovini na Tržnici lahko dobite po izjemno ugodnih cenah:

Coca cola 1 lit.	47 SLT
Jupi 1 lit.	38 SLT
Schweppes	47 SLT

POSEBNA PONUDBA:
Konjske klobase
(proizvajalec Krušič iz Ljubljane)
Domači piščanci

GRAVERSTVO IN KOVINSKA GALANTERIJA SKUTNIK
Arclin 58
63211 ŠKOFJA VAS
telefon: 063/772-568

Graviramo:
- *žige*
- *otope*
- *orodja*
- *štampiljke*
- *relijefne gravure*
- *napisne tablice in še kaj;*

v naslednje materiale:
- jekla
- barvne kovine
- plastiko

- *izdelava športnih pokalov*
- *plaket po naročilu*
- *bižuterija*

KAKOVOST IN CENA KONKURENČNI!

ALF

TRGOVINA Z OTROŠKIMI ARTIKLI

ALF bo do 18. aprila odprt **non-stop** od 8. do 19. ure in ob sobotah do 17. ure.

Pridite v ALF, kjer otroci skačejo od veselja.

Alf znova preseneča:

- jeans jakne in hlače – največja izbira PAMPERS plenic in NUK proizvodov,
- otroški vozički, avtosedeži in sedeži za hranjenje.
- samo v ALF-u: **otroške kopalne kadi** in **pojoče kahlice.**
- **velikonočni nakup!:** ogromno igrač – plišati izdelki, majhni in veliki kamioni, traktorji, družabne igre itd.

ALF, Šlandrov trg 5, Žalec, tel.: 063/714-651.

Sporočilo uredništva

Zaradi velikega števila pisem bralcev, ki presega možnosti sprotnega objavljanja, smo se odločili, da omejimo obseg posameznega pisma na 45 vrstic. Vsa daljša pisma bomo v uredništvu skrajšali. Pri tem bomo poskrbeli, da vsebina ne bo okrnjena. Kdor nam bo poslal pismo, ki presega 45 tipkanih vrstic, s tem pristaja na uredniški poseg.

Ponovno vas opozarjamo, da objavljamo samo pisma znanih avtorjev – pismo mora biti podpisano s polnim imenom, priimkom in naslovom, vendar upoštevamo želje po ohranitvi naslova v uredništvu.

ODMEVI

Lastniki stanovanj v pasti

Dosedaj se v zvezi z različnimi članki o »primeru SUPRA-STAN« v Vašem (in tudi ostalih) časopisu nismo oglašali. Zadnji članek v temi tedna z naslovom »Lastniki stanovanj v pasti« avtorice g. I. Stamejčič oziroma njegov del s povdarjenim tiskom pa moramo pojasniti tudi drugo plat saj ste zapisali grobo laž.

Dovolite, da najprej odgovorimo ga. Heleni Malgaj, čeprav odgovora ne zahteva in tudi v bodoče ne nameravamo poslovnih stvari razlagati preko časopisov, saj smo za to na razpolago na sedežu podjetja v popoldanskem času.

Ga. Heleni Malgaj se opravičujemo, če smo ji povzročili nepotrebno skrb in pot do odvetnika. Njena skrb je odveč saj v primeru zgradbe Ul. 5. prekomorske brigade 3 **ni** potrebno določiti upravnika kljub temu, da skupaj z ga. Oberžan posedujete večinski delež (51,7%). Tudi, če bi bil obraten primer, da bi večinski delež posedoval Nivo, vam leta oziroma po njegovem pooblastilu Supra-stan **ne moremo** vsiliti določitve upravnika. Ta obveza velja le za stanovanjske hiše z več kot dvema lastnikoma in več kot desetimi stanovanji. Kljub temu pa Vas Stanonovanjski zakon obvezuje skleniti pogodbo o upravljanju (26. člen), vendar v njej **ne določite** upravnika. Prav zaradi tega se tudi opravičujemo, da v Vašem primeru nismo iz poslane pogodbe o upravljanju črtali 5. člena. Dolžni pa ste Vi ali ga. Oberžan Ali Nivo oz. v njegovem imenu Supra-stan to pogodbo registrirati pri pristojnem občinskem upravnem organu, ki vodi register pogodb (4. odstavek 27. člena). Strinjamo se, da to opravite Vi, našo pogodbo lahko uporabite kot vzorec, Supra-stan pa nastopa kot pooblaščeni zastopnik v imenu lastnika – Nivo Celje. Prosimo, da to upoštevate v upravljalski pogodbi (8. alineja 26. člena). Istočasno to pomeni, da nas boste morali kontaktirati v primeru, ko boste želeli katerakoli vzdrževalna dela na skupnih delih in napravah zgradbe, saj je tudi Nivo Celje v idealnem deležu dolžan poravnati stroške (49,2%). Pravtako se moramo dogovoriti v zvezi z obratovalnimi stroški hiše. **Niste dolžni** podpisati pogodbe o opravljanju storitev upravljanja stanovanjske hiše. Prosimo Vas, da nas obvestite, ko boste pripravili pogodbo o upravljanju, da jo pregledamo in podpišemo in Vam s tem omogočimo registracijo pri upravnem organu. Da ne bi bilo nejasnosti, od kod Supra-stan razpolaga s temi podatki, izjavljamo, da smo jih na podlagi pooblastila Nivo Celje **uradno pridobili** od OSUPVO-Strokovne službe za stanovanjsko gospodarstvo.

In sedaj k **laži** v tem zapisu. Citiramo ta del: »...vseeno dobila v podpis pogodbo podjetja Supra-stan, s priloženo ponudbo letošnjega investicijskega vzdrževanja v skupni vrednosti 3 milijone 255 tisoč tolarjev.«

S polno odgovornostjo izjavljamo, da nismo niti eni pogodbi, ki smo jih razposlali, priložili ponudbe letošnjega investicijskega vzdrževanja. Investicijske plane vzdrževanja zgradb je pripravila OSUPVO-Strokovna služba za stanovanjsko gospodarstvo in jih tudi sama, popolnoma ločeno od pogodb Supra-stana tudi razpošiljala. Pričakujemo oziroma zahtevamo, da Vam to tudi pisno potrdi Strokovna služba sama.

Spoštovani g. urednik. Smatramo, da ste časopis, ki naj bi objektivno informiral javnost ter tako pričakujemo da v bodoče preverite obe plati medalje. Ker pa nam takšni in podobno naravnani sestavki škodujejo zahtevamo, da omenjeno izjavo pridobite od Strokovne službe in jo skupaj z našim sestavkom objavite ter se tudi javno opravičite, na istem mestu kot je to »menda« običaj v vašem poklicu.

IGNAC DVORNIK,
SUPRA-STAN, d.o.o.

Opravičilo

Direktorju Podjetja za upravljanje s stanovanjskim hišami Supra-stan d.o.o. Ignacu Dvorniku se opravičujem za netočno informacijo. Ponudbo investicijskega vzdrževanja za hišo v Ulici V. prekomorske brigade 3 je nekaj dni pred pogodbo o upravljanju s stanovanjsko hišo (ki jo je poslala Supra-stan) gospa Helena Malgaj resnično dobila od Strokovnih služb za stanovanjsko gospodarstvo Občinskega sekretariata za urejanje prostora in varstvo okolja Celje. Vzrok za pomotoma zapisano dezinformacijo oziroma kot vi pravite »laž«, je v tem, da je dopis k ponudbi o investicijskem vzdrževanju podpisal komunalni inženir Ivan Pfeifer, namestnik sekretarja OSUPVO Celje, hkrati pa tudi družabnik v podjetju Supra-stan. Spodaj podpisana se še enkrat opravičujem in obljubljam, da bom v bodoče vse dopise s podpisom gospoda Pfeiferja temeljiteje preverila.

IVANA STAMEJČIČ

Lastniki stanovanj v pasti II.

Sredstva javnega obveščanja so med drugim posredovala nekako opozorilo, da imajo novi etažni lastniki stanovanj tudi obveznosti. To je odveč, saj je samoumevno, da se hišo mora vzdrževati. Najbrže pa bomo novi lastniki skrbnejši gospodarji, kot nekdanja SSS (Stanovanjska skupnost). Tam so bili zadovoljni, če jih ni nihče nadlegoval za to ali ono popravilo. Zato imajo nova stanovanjska podjetja, ki so se prelevila iz prejšnjih SSS, kaj slabo legitimacijo. Nam novim lastnikom stanovanj je interes, da bomo hišo gospodarno vzdrževali za sprejemljive cene in da imajo do nas korekten odnos in čiste račune. Tako pa se nehote vsiljuje misel, da bi nekateri radi z upravljanjem hiš na hitro obogateli.

Tudi v žalski občini je iz SSS nastalo novo zasebno podjetje SIPRO (Simonič, Prislan, Občina), ki je na svojevrsten način začelo akcijo podpisovanja pogodb o upravljanju stanovanjskih hiš. Najprej je za podpis pridobilo lastnike družbenih-podjetniških stanovanj in si tako zagotovilo večinski lastniški delež. Nas nove lastnike pa za mnenje o upravljanju sploh niso vprašali, temveč so nas postavili pred izvršno dejstvo in nas obvestili: Naše podjetje si je že zagotovilo za podpis pogodbe večinski lastniški delež, pogodbe so veljavne ali jih podpišete ali ne! Tako je bilo pri nas dogovarjanje. Je to sploh pogodba? Bolj je podobna pristopni izjavi. Stanovanjski zakon določa: lastniki stanovanj podpišejo pogodbo o upravljanju hiše in imenujejo upravnika hiše. Šlo pa je v obratni smeri. SIPRO se je obnašal, kot bi bil že imenovan za upravnika in nas je z grožnjo, da ima že zagotovljen večinski lastniški delež, vabil k podpisu pogodbe. Sopodpisniki nismo bili lastniki stanovanj. Sopodpisnik je bil SIPRO. Čudna pravna država.

SIPRO je s podpisovanjem pogodb pohitel, da se je izognil konkurenci. Začetno ceno upravniških opravil je postavil 225 SLT plus 95 SLT skupaj 310 SLT za stanovanjsko enoto. Za enaka opravila stanovnjska zadruga ATRIJ iz Celja zahteva 165 SLT. Za tekoče vzdrževanje smo do sedaj v hiši potrebovali 50 SLT po stanovanjski enoti mesečno, SIPRO pa zahteva po 200 SLT mesečno po stan. enoti. Morda cena SIPRO ni katastrofalna in nihče zato ne bo šel v stečaj. Toda če upoštevamo, da je v žalski občini 2800 stanovanj (podatek v NT 1260 ni točen) potem bo SIPRO »obračal« kar lepe denarce! V javni razsprávi stanovanjskega zakona je bil objavljen podatek – normativ, da bo ena oseba – upravnik opravljal opravila za 500 stanovanjskih enot. Torej bi v občini za upravljanje 2800 stanovanjskih enot zadostovala 6 delavcev, SIPRO pa jih ima za ta opravila zaposlenih vsaj 12 delavcev – vse prejšnje zbirokratizirane SSS. To je 50% višek, ki bi ga morala prevzeti občinska uprava. Višek zaposlenih bo sedaj bremenil lastnike stanovanj in posredno tudi najemnike stanovanj. Lastniki vemo, da se z 310 in 200 SLT še ne končajo stroški vzdrževanja hiše in stanovanja, saj živimo na zemlji. Sledilo bo še investicijsko vzdrževanje, vzdrževanje funkcionalnega zemljišča, dimnikarji, zavarovanja, deratizacija, vzdrževanje stanovanja itd. Moti nas nekaj drugega, kako bo v bodoče z upravljanjem saj so predstavniki SIPRO jasno povedali, da se bo diktat večinskega lastniškega deleža uporabljal tudi v bodoče v zboru lastnikov.

Kupci stanovanj, ali se bomo tudi mi morali združiti po vzoru »jeznih varčevalcev«?

Naslov v uredništvu

Črnograditelji z blagoslovom

Ohladite se malo, Brane Piano!

Prevečkrat ste omenili moje ime, da bi ob tokratni Vroči temi ostal ravnodušen.

Pa kaj za vraga sem vam storil, gospod Piano, da bi mi, tebi nič meni nič, takoj porušili to, kar sem trudoma in s skrajnim odrekanjem v teh letih dosegel? S tolikšnim rušilnim nagonom sem se imel priložnost že dvakrat srečati v svojem življenju. Takrat je seveda šlo za razloge – uničiti kar je slovenskega, danes pa kot argumente navajate netočne trditve v zvezi z lokacijo in okoliščinami, kar bi naj imelo za posledico uničenje vsega, kar je Klukejevo.

Ko ste prišli in poslikali sporno poslopje, verjetno niste padli z neba s padalom. Predvidevam, da se vozite z avtomobilom, zato vam ne bi bilo težko opaziti, da gre za obrobje Golovca, ne pa za središče zelenih rekreacijskih površin. Kot dober opazovalec bi morali takoj ugotoviti, da ni v bližini ne Osnovne šole Fran Roša ne Centra za varstvo in delo Golovec. Navajate, da je bil načrt sprememb in dopolnitev ZN Golovec deležen s strani krajanov ogorčenih pripomb. Bodite natančni! Na javno razgrnitev, natančneje – na usklajevalni sestanek sva prišla le dva, jaz in sosed Grabar Vojko, ki pa je s sabo pripeljal še ženo, učiteljico na Osnovni šoli Fran Roš. Z malo taktike boste kaj kmalu začutili povezavo in vzrok pripomb obeh šol. Če že navajate število sosedov, ki so se, kot pravite, izrekli proti moji gostilni, pa bi lahko navedli tudi to, da je peticijo zbiral sam, moj sosed, spretno prepričeval ljudi, da so mu jo podpisali in jo tudi sam prinesel na sedež krajevne skupnosti. Ker pa bi morali biti povsem natančni, ne bi smeli zamolčati resnice, da je peticijo večina teh sosedov kasneje preklicala, kakor tudi, da moja gostilna ne stoji »natančno« na telefonskem kablu, temveč je predpisan odmik povsem zagotovljen.

V adaptacijo, za katero sem leta 1988 prejel Potrdilo o priglasitvi, sem vložil vsa svoja sredstva. Ne zanikam, denar je mogoče potrošiti tudi drugače. Spadam pač v kategorijo tistih, ki jim je več do tega, da zagotove bodočnost in zaposlitev svoji družini, kot da bi menjavali drage, uvožene avtomobile.

Nesramna je trditev, da izsiljujem celjsko vlado, predrzna pa je tudi že vnaprejšnja obsodba skupščinskih poslancev, če bi le-ti odločili proti vašemu prepričanju.

Če je bil vaš cilj, da zmedete krajane in da z navajanjem netočnih informacij vplivate na odločitev delegatov v skupščini, sem vam, vsaj upam tako, nekoliko le prekrižal račune. V bodoče pa, če se že lotevate tako imenovanih »vročih tem«, informacije pred objavo preverite in skušajte poslušati obe plati. Ne glede na to, da ste »dodobra« informirani s strani kolegov iz trženja in ekonomske propagande, eden izmed njih pa je, KAKŠNO ZLOBNO NAKLJUČJE, moj najbližji sosed, vam sodelovanja ne bi odrekel.

P.S. Moja strankarska pripadnost je osebna zadeva in vas, gospod novinar, prav nič ne briga!

DRAGO KLUKEJ,
Celje

Spoštovani,

polaskan sem, da moje »rušilno« pisanje primerjate z lanskimi proti Sloveniji naperjenimi rušilnimi nameni okupatorske armade. Aluzija, da če smo Slovenci smeli brez dovoljenja preostale Jugoslavije zgraditi samostojno državo, smete tudi vi na črno zgraditi kar se vam zljubi, je malce čudna. Ste in ostajate – zaenkrat celo z blagoslovom občinskih oblasti – črnograditelj. Če si želite z menoj še dopisovati, bom z veseljem objavil dokumente o tem, kako v gornjem pismu zavajate bralce, v prostem času grozite občinskim uslužbencem in obrekujete strokovnjake.

BRANE PIANO

Pomoč obupanim – II

Ko sem prebrala pismo gospe Kocbek, me je pograbila jeza. Do sedaj nisem vedela, da imamo v Centru za socialno delo tako dobre ljudi, da zberejo v nekaj minutah 5.000 tolarjev. Sprašujem pa se, če to velja za vsakogar. Ali mogoče le za izjeme?

Gospo Kocbek sprašujem ali je ta denar dobila zaradi sočutja ali zaradi tega, ker jo imajo na Centru za socialno delo dovolj? Kolikor jaz poznam in nisem edina, vam, gospa Kocbek, ne bi dala niti tolarja. Pišete, da vam je Elektro odklopil elektriko. Koliko elektrike pa potem porabite, če ste imeli 5 tisoč tolarjev premalo za plačilo? Jaz namreč porabim manj in vseeno moji otroci pišejo nalogo brez rokavic. Ste se kdaj vprašali, koliko mesečno porabite za cigarete, frizure, razna kopanja v Podčetrtku? Vaš sin ima tudi štipendijo. Ne mislite, da ljudje okoli vas nič ne vidijo in mislim, da se jim niti slučajno ne smilite. Še pred lanskoletno junijsko vojno ste sovražili vse ljudi okrog sebe, ki niso bili vaše narodnosti, vi veste katere! To ste tudi jasno povedali, če citiram vaše besede: »Kaj so vam dali Slovenci za pojest, da jih tako zagovarjate?«, za kar imam seveda priče, ki lahko to vedno potrdijo. In sedaj vi te iste Slovence prosite miloščine, ko vam teče voda v grlo. Zamislite se vendar malo sami nad sabo in se ne smilite sami sebi.

Nisem »šovinist«, nisem nacionalist, saj do vas niti biti ne morem, ker ste verjetno kupili slovensko državljanstvo za 600 tolarjev; vendar hvala za takšne nove Slovenke – Slobodanke.

JOŽICA RAZGORŠEK,
Na otoku 8, Celje

Namesto odgovora g. Ciglerju

Prestop iz socialdemokratov h krščanskim demokratom je le nekaj drugega kot preobrazba od narodu tuje Komunistične partije v Zvezo komunistov in nato v Stranko demokratične prenove, nato v Stranko socialdemokratske prenove – še vedno pa z isto (ali vsaj približno isto) komunistično vsebino. Kajti če je že stranka komunistična in jo je oblikovala revolucija, ne more biti takšna (revolucionarna) tudi njena preobrazba. Preobrazba je le

Nadaljevanje na 18. strani

TEDNIKOVA Petica

Ste prebrali Tednikovo petico?

Prejšnji teden smo vam predstavili naš nov časopis – Tednikovo petico. Z nulto številko smo vam hoteli pokazati, kakšno branje boste našli v tej posebni barvni mesečni izdaji Novega tednika.

– Vam je bila Petica všeč?
– Je branje v njej zanimivo in koristno?

Če ste na vprašanji odgovorili pritrdilno, vam ponujamo Petico v redno mesečno branje. In da ne boste tekali od kioska do kioska ter jo iskali, vam ponujamo cenejšo in boljšo rešitev.

POSTANITE NAROČNIK NOVEGA TEDNIKA

S plačilom naročnine na Novi tednik si boste zagotovili svoj brezplačni izvod Tednikove petice.

Naslednja Tednikova petica bo izšla 28. aprila. Ne dovolite si, da bi jo zamudili.

NT&RC

NOVI TEDNIK
63000 CELJE
Trg V. kongresa 3a

NAROČILNICA

Podpisani _____

kraj _____ ulica _____ št. _____

pošta _____ naročam časopis »NOVI TEDNIK«

Začnite mi ga pošiljati dne _____

Obvezujem se, da bom redno plačeval naročnino.

V _____ dne _____ _____

podpis naročnika

Nazadnje bi se kantonizirale ulice

Marčevski dogovor v sarajevski vili Konak v okviru konference o Bosni in Hercegovini in pod okriljem Evropske skupnosti o kantonizaciji BiH, ki so ga načelno sprejele vse glavne stranke v Bosni (SAD, HDZ in SDS) je vlil upanje, da se ne bo ponovil scenarij vojne na Hrvaškem. Vendar zadnji dramatični dogodki vse bolj kažejo, da se stvari ponavljajo.

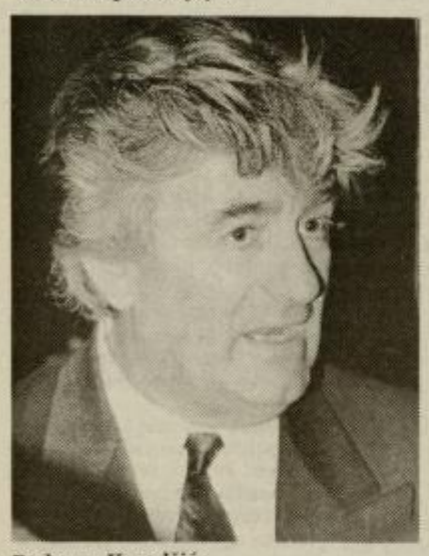

Radovan Karadžić

Kako vojaško eskalacijo konfliktov vidi lider Srbske demokratske stranke **dr. Radovan Karadžić:** »Tiste sile, ki v demokratskem razpletu izgubljajo, poskušajo razplet jugoslovanske in bosansko-hercegovske krize prenesti iz demokratskega na vojno reševanje. Zelo vpadljivo kršenje premirja in očitna agresija hrvaških sil na Bosno in Hercegovino so poskus suspenza dogovora o prihodu mirovnih sil, verjetno pa tudi dogovora v vili Konak. Mogoče je, da se je vojna že začela, vendar jo je še vedno mogoče lokalizirati. Državljanska vojna oziroma medetnična in verska vojna v Bosni in Hercegovini ne more iti po istem scenariju kot na Hrvaškem. Tukaj je 37 odstotkov Srbov, poleg tega Srbi zavzemajo več kot 60 odstotkov ozemlja in ta ozemlja so kompaktna. V državljanski vojni v Bosni in Hercegovini bi dobili veliko število mrtvih, veliko razrušenih mest in popolnoma čiste etnične prostore. Pripadniki vseh večinskih narodov bi bežali v svoja večinska območja in dobili bi nasilno homogenizacijo.«

Muslimanska Stranka demokratske akcije ni pripravila svoje etnične karte, ker se zavzema za celovito in suvereno Bosno in Hercegovino. Kljub temu so pristali na kantonizacijo, pa potem pred nadaljevanjem konference o BiH v Bruslju od tega dogovora odstopili. Zakaj, pojasnjuje **Irfan Ajanović**, član glavnega odbora stranke in predstavnik za tisk, tiste dni od novinarjev najbolj oblegana oseba, saj je bil **Alija Izetbegović** na obisku v Saudski Arabiji. »Bosna in Hercegovina je, kot če bi zmešali pšenično in koruzno moko, zato se ne zavzemamo za izključno etnonacionalni princip v reorganizaciji Bosne in Hercegovine. To bi povzročilo še večje delitve. Na tem principu bi se v kantonih oblikovali mikro kantoni. Muslimani bi jih oblikovali na področju Bosanske krajine, v sami Banja Luki v okviru srbskega kantona, potem v Bjelini, Semberiji

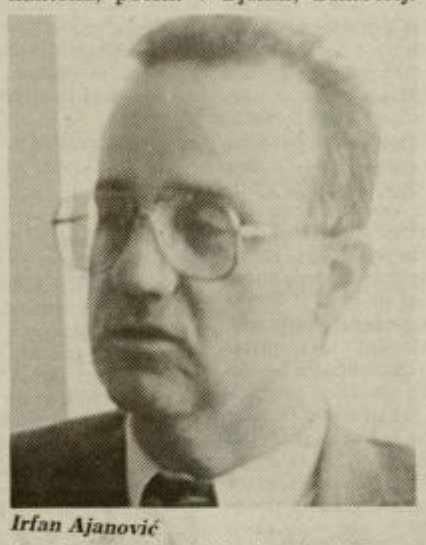

Irfan Ajanović

itn. To bi šlo do takih skrajnosti, da se bi na koncu delile tudi ulice. To je popolnoma nelogičen in iracionalen princip, če bi uporabljali samo njega.«

»Curtillierova karta kantonizirane BiH« določa suverena območja glede na absolutno in relativno večino. Po popisu prebivalstva leta 1991 je v 109 občinah Bosne in Hercegovine 52 občin absolutno in relativno večinsko muslimanskih, 37 absolutno in relativno srbskih, 20 pa absolutno in relativno hrvaških. Vendar so Srbi z Ustavo Republike srbskega naroda v BiH proglasili 70 svojih občin.

Irfan Ajanović to potezo SDS takole komentira: »Srbi imajo zato 70 občin, ker jih proglašajo kjerkoli jih je 5 ali 10 odstotkov. To je ta iracionalnost. To je karta želja, kot je karta želja tudi karta HDZ, ki je narejena na nekakšnih zgodovinskih principih, kot na primer, da je Mostar, ki je bil hrvaški pred 100 oziroma 200 leti, hrvaški tudi zdaj. Tudi niso muslimanske občine, ki so nekoč bile, na primer Banja Luka, Trebinje. Migracije so storile svoje.«

Hrvaška demokratična skupnost je prav tako odstopila od dogovora v vili Konak zaradi tega, ker je SDS etnično karto sprejela kot končni dokument, ne pa kot »delovno prilogo« načelnemu soglasju o kantonizaciji. **Mag. Ivan Markešić**, glavni HDZ v BiH in »portparol« v stranki, takole razlaga to odločitev: »Ni prišlo do spremembe stališč. Če bi sprejeli takšno etnično karto, bi to pomenilo, da bi bili Hrvati edini narod v BiH, ki bi ostal brez velikega mesta, industrijskega centra, železniških, poštnih, cestnih komunikacij, univerze, bolnišnice, kjer bi cerkve ostale izven hrvaškega področja.«

Hrvatov je po številu trikrat manj kot Muslimanov, dvakrat manj od Srbov, vendar so disperzirani po celi BiH in zaradi tega se, kot pravi mag. Ivan Markešić, ne morejo odreči BiH kot

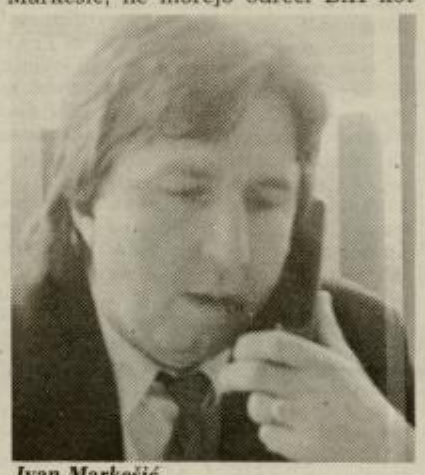

Ivan Markešić

svoji domovini: »Nihče nima ekskluzivne pravice na Bosno in Hercegovino, pa tako tudi ne Srbi. Problem je v tem, da se pojavljajo bosanski eks dušebrižniki, ki bi radi skrbeli za del naroda na tem področju, zato je treba v tem okviru gledati velikosrbsko politiko, ki z ljudmi manipulira. Potrebno je izvesti decentralizacijo oblasti, s tem, da se bodo ohranili temelji centralnih oblasti na osnovi paritete treh konstitutivnih narodov, kar naj bi se održalo v skupščini, sodstvu, policiji, vojski.«

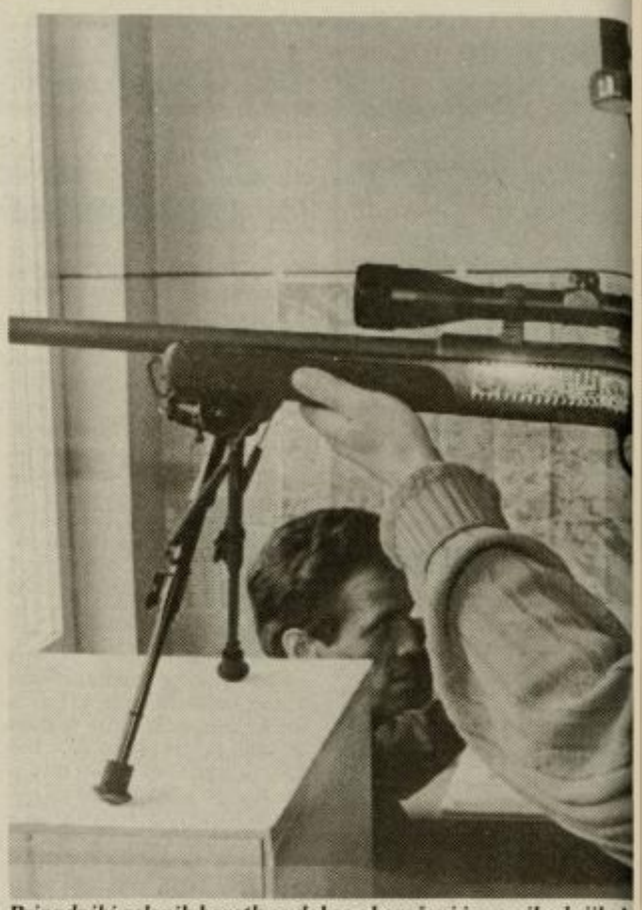

Pripadniki zelenih baretk so dobro oboroženi in v prihodnjih da ki se vnemajo.

Armada to s

Tako je izjavil poveljnik 2. vojaškega območja general Milutin Kukanjac in dal jasno vedeti, kot piše sarajevsko časopisje »ko je glavni što se tiče armije« v Bosni in Hercegovini. Kot je povedal general, se on lahko posvetuje z bosansko hercegovskim predsedstvom in drugimi organi civilne oblasti, vendar da se na koncu ve, kdo odloča. Obveljala je njegova, ko se ob spopadih v Bosanskem Brodu na poziv predsedstva BiH JA ni hotela umakniti iz tega območja in Dervente.

V vsaki normalni demokratični državi se takšna izjava obravnava kot vojaški udar, vendar Bosna in Hercegovina še ni država, še najmanj pa je sedaj normalna republika. Položaj JA v BiH je popolnoma kaotičen. Za svojo vojsko jih sprejemajo samo še Srbi oziroma simpatizerji politike SDS, za Muslimane in Hrvate je armada okupatorska. Kot je pov Ajanović iz SDA je kakšnih deset tisoč tega 9500 srbske in narodnosti. In skora vojaka že dolgo ni ve ci, ampak so na po so seveda tudi rezerv

Tudi v vodstvu arm na jasnem, kaj prav čejo. Ko po eni strani še eno zatočišče (čepr nerala Kukanjac in vić ne priznavata), tudi eden najbolj vp ralov Vuk Obradović zivnem intervjuju z izjavi, da bi konfeder tvi BiH »po logiki s bolj ustrezalo, da konstitutivna enota sko in koordinacijs stvo na nivoju republi da v BiH se iz te repu več kam umakniti, sa more in noče več po ogromno vojaško

Bencina ni in vendar se vozijo

Čeprav je v BIH že dalj časa pomanjkanje goriva, je le-tega mogoče kupiti. V Sarajevu, na primer, imate tri možnosti. Če dobite bencinske bone, te pa boste kot tujec dobili težko, boste lahko gorivo natočili na edini bencinski črpalki, ki se lahko pohvali da premore gorivo. Za bencin super boste tam odšeli 112 dinarjev za liter. Ker ste tujec, je večja verjetnost, da ga boste lahko natočili na zasebni črpalki v predmestju Sarajeva, kjer liter velja 189 dinarjev in kjer je zanj potrebno čakati v vrsti kar tri ure. Če pa ste nestrpni, vam preostanejo še številni preprodajalci bencina, ki ob cestah s plastičnimi kantami prežijo na žejne jeklene konjiče. Pri njih velja liter 250 dinarjev, če vam bo po nekaj kilometrih pričel avto kašljati, pa si ne belite glave zakaj. Bencin, ki ste mu ga privoščili, je namreč pomešan z vodo.

Življenja za blodnje o

Vladimir Srebrov, filolog in predavatelj na sarajevski Filozofski fakulteti, je junija 1990 ustanovil Srbsko demokratično stranko (SDS). Kot pravi, je bila stranka takrat intelektualno močna, z natanko začrtanim programom, ki se je razlikoval od današnjega. Ustanovili so jo pretežno mladi ljudje, postopoma pa so se ji pridružili člani, ki so razmišljali v skladu s politiko in cilji Slobodana Miloševića. Ker je bil njegov kult še močan je ta struja v stranki prevladala, okoli sto nasprotno mislečih pa je moralo stranko zapustiti. Med njimi tudi Vladimir Srebrov.

Srebrov je ustanovil Srbsko zunajparlamentarno opozicijo, ki je številčno majhna in nima politične moči. Redko se pojavlja v medijih. Za današnjo SDS Srebrov pravi, da jo sestavljajo špekulanti, manipulanti, vojni dobičkarji in podobni. Njihov cilj ni pomagati Srbom živečim na ozemlju BiH, temveč ustvariti Veliko Srbijo. »To kar se dogaja v BiH je velika sramota za republiko in srbski narod, ki živi v njej,« meni.

Srebrov ni smel sodelovati na kongresu srbskih intelektualcev, ki je bil konec marca v sarajevskem hotelu Holiday inn. To pa ni presenetilo. »Na kongres me niso spustili, ker so vedeli, da jim bom javno povedal to česar nočejo slišati. Povedati sem jim nameraval, da me njihov kongres močno spomi-

Zelene baretke za neodvisno BiH

...rali pomembno vlogo v spopadih.

Ko so se pričeli nemiri v Mostarju, so se v Sarajevu pojavile zelene baretke. Gre za paravojaško organizacijo, ki se uradno imenuje Bosna – društvo za zaščito kulture BiH, zaradi zelenih baretk, ki jih nosijo člani, pa se je v ljudstvu u veljavilo ime zelene baretke.

Zametki zelenih baretk so nastali že pred približno pol leta, ko pa so organizatorji videli, kaj se je dogajalo v Mostarju in v vasi Ravno v Hercegovini, so se pričeli številčneje organizirati, najprej v Sarajevu in okolici, kmalu pa so se jim pridružili tudi v drugih bosansko-hercegovskih mestih. Danes jih je več kot dvesto tisoč. Po besedah **Muhameda Švrakića**, enega izmed voditeljev baretk, se število iz ure v uro spreminja. Samo v Sarajevu in okolici jih je več kot dvajset tisoč. Po nacionalni sestavi gre pretežno za muslimane. Zelene baretke so marca obkolile prestolnico BiH in nadzorovale promet, niso postavljali barikad, stražili pa so vse dostope v mesto, tudi gozdne. Postavili so okoli tisoč stražarskih mest okoli Sarajeva. »Iz Trebevića so se neznanci že hoteli infiltrirati v mesto,« je povedal Muhamed Švrakić, vendar so jim to zelene baretke preprečile.

Zelene baretke so proti kantonizaciji BiH. Zavzemajo se za državnost BiH, za njeno neodvisnost. »Ljudje iz ulic in vasi so se organizirali v veliko gibanje. Denar za orožje dobivamo od simpatizerjev iz tujine, kupujemo ga v tujini, pa tudi od oficirjev, ki bežijo iz vojašnic in trgujejo z orožjem. Trenutno za nakup orožja v BiH ni težav. Pretežno imamo orožje, ki ga uporabljajo pehotne enote, zelo malo pa imamo protioklepnega.«

Za zelene baretke velja, da ne smejo nositi orožja na javnih mestih, prav tako ne smejo uživati alkohola. »Disciplina je stroga in zato do ekscesnih situacij še ni prišlo. Če bo ogrožen katerikoli narod v BiH, ga bomo skušali zaščititi, obenem se bomo postavili ob bok oblasti, ki jo je za svojo izbralo ljudstvo. Člani baretk so v glavnem zaposleni. Po službi pridejo v štab in jih razporedimo na položaje, ali pošljemo na vojaško usposabljanje, saj si prizadevamo, da ne bi prišlo do nesreč z orožjem. Vsak član baretk opravi gotovo dvajset delovnih ur dnevno.«

Iz Bosne in Hercegovine so za NT poročali Nataša Gerkeš, Robert Gorjanc in Edo Einspieler. V Sarajevu so se mudili od 27. do 31. marca. Dogodki v BiH se v zadnjih dneh odvijajo z bliskovito naglico. Spremljate jih lahko s pomočjo dnevnega časopisja in ostalih medijev. Tisto, kar vidite in slišite, vam bo pričujoči zapis pomagal razumeti – kolikor je to sploh mogoče.

Zelene baretke, pravijo nekateri, naj bi bile naslednica organizacije Mlada Bosna, v kateri je deloval tudi Gavrilo Princip in ki je za dosego svojih ciljev uporabila tudi teroristične akcije. »Zelene baretke skušajo teroristične akcije preprečiti,« poudarja Muhamed Švrakić in zanika kakršnokoli povezavo z Mlado Bosno.

V zelenih baretkah sodelujejo tudi ženske. Številčno so zastopane v sanitetni službi, ki so jo organizirali, ker se zavedajo, da jo bodo v primeru spopadov potrebovali.

Ko je 30. marca nastajal pogovor z Muhamedom Švrakićem, je ta napovedal, da bodo tistega dne zvečer zelene baretke pričele delovati v mestu. »Vidimo, da je vse več mest v BiH zapletenih v vojno, zato bodo naše patrulje v Sarajevu varovale stavbe v notranjosti starega dela mesta Sarajeva pa tudi druge stavbe, kot sta pošta in RTV. Za to smo se odločili, ker vidimo, da policija pri svojem delu ni učinkovita, da se raje umakne, če pride do težav.«

Zelene baretke so obljubo izpolnile. Tisto noč se je že v zgodnjih nočnih urah slišalo streljanje na sarajevskih ulicah. To je bilo pričakovati.

Naslednjo noč je bila razglašena policijska ura, minuli vikend pa so se tudi v bosanskem glavnem mestu vneli spopadi in terjali žrtve. Še posebej hudo je bilo v ponedeljek v Sarajevu in okoliških hribih. Dopisniki iz Sarajeva so poročali, da se hudi boji vnemajo v občini Jarčedole, kjer smo se natanko teden dni prej pogovarjali z Muhamedom Švrakićem.

Muhamed Švrakić je eden izmed vodij zelenih baretk. Glavni je Amidža, do katerega pa novinarji ne moremo.

Marke na črno

V BiH cvete prodaja deviz na črno. Ob vseh glavnih prometnicah in na sarajevskih ulicah je na kupe preprodajalcev. Na črnem trgu je prve dni aprila veljala nemška marka 330 dinarjev, za sto mark je bilo mogoče kupiti 33 tisoč dinarjev, po uradnem tečaju pa je bila marka vredna 85 dinarjev. In kaj si je za sto mark, zamenjanih v dinarje na črno, mogoče privoščiti? Deset nočitev z zajtrkom v sarajevskem hotelu Holiday inn, kjer Slovence še vedno štejejo za domače goste. Sicer je nočitev za tujce v omenjenem hotelu sto ameriških dolarjev na noč.

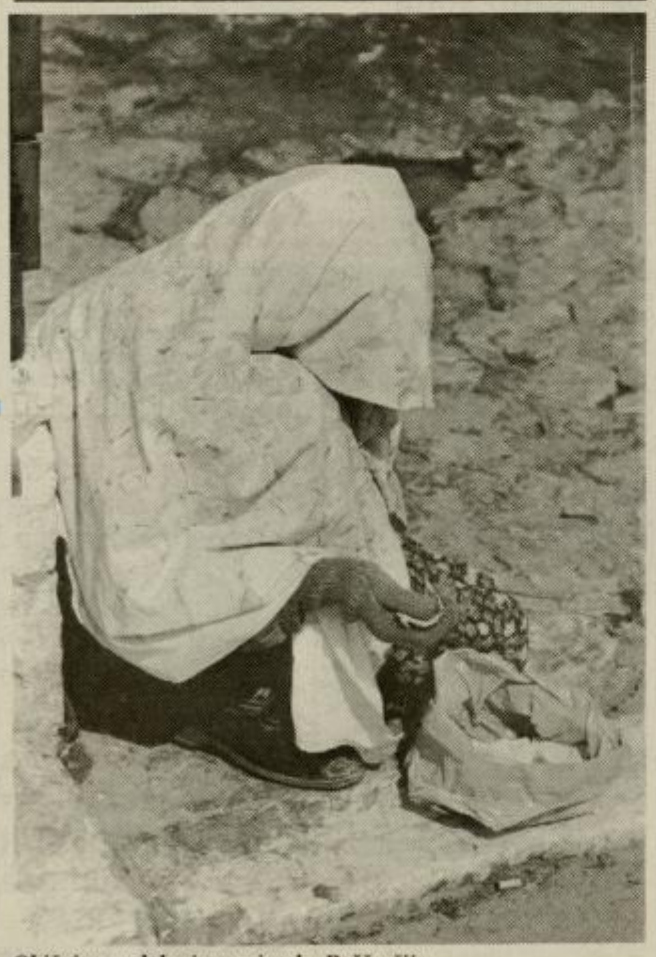

Običajna podoba iz sarajevske Baščaršije

BIH na robu revščine

BIH je na pragu revščine. Tako bi štiričlanska družina za normalno življenje tam potrebovala marca osem povprečnih plač. Kot napovedujejo strokovnjaki, naj bi bilo aprila še slabše, saj bo štiričlanska družina potrebovala dvanajst povprečnih plač. Marčevska inflacija v BIH je bila štirideset odstotna, povprečna plača pa je znašala 45 nemških mark.

Klan Karadžić v Holiday innu

Sarajevski hotel Holiday inn, ki je bil zgrajen za potrebe sarajevske olimpiade, je marca služil predvsem družini Karadžić, ki se je vselila vanj in vzela v zakup tretje in četrto nadstropje hotela. V tretjem je bojda arsenal orožja, ki ga za zaščito Srbov v BiH potrebuje Srbska demokratska stranka in njeni oboroženi pripadniki. Da je to res so dokazali dogodki v ponedeljek v Sarajevu, ko so pripadniki milice prijeli srbske ostrostrelce in zakladnico orožja tudi zaplenili.

Po hotelu so marca paradirali Karadžićevi telesni stražarji, pa njegov komaj polnoletni oboroženi sin ter hčerka, ki je tajnica stranke, pred nedavnim pa je izdala tudi ploščo z narodnim melosom, ki jo je ata Karadžić ukazal vzeti iz prodaje. V Holiday inn so v petem nadstropju še konec marca in prve dni aprila bivali tudi pripadniki modrih čelad, zato so ob vhodu v hotel pozdravili goste policaji, ki so skrbeli za varnost mirovnih sil, v maskirnih uniformah in do zob oboroženi pa so se v avli hotela šopirili srbski specialci, ki so služili varnosti družine Karadžić. Zaradi vsega tega je vodstvo mednarodne verige hotelov Holiday inn že zagrozilo, da bodo sarajevskega izključili iz svoje mreže, kar pa je direktor hotela Danilo Dursun v medijih zanikal. Tudi novinarji, ki so stanovali v njem, so se pretežno že izselili, tako da so bili hotelski gostje nacionalno čisti, prav tako kot je to veljalo za osebje hotela. Posebnost sarajevskega Holiday inn je bila konec marca tudi, da so gosta ob vsakem vstopu v hotel temeljito pregledali z rentgenskimi napravami in dokler se ni iznebil vsega kovinskega, v hotel ni mogel vstopiti. Kako so vstopale tja oborožene gorile in še kdo, si seveda lahko mislimo.

Kako »prav« je imela družina Karadžić, ko se je vselila v strateško na pravem mestu ležeči Holiday inn, se je izkazalo minuli ponedeljek, ko se je pred sarajevsko skupščino, ta stoji v neposredni bližini omenjenega hotela, zbralo več deset tisoč demonstrantov, na katere so v zgodnjih popoldanskih urah streljali srbski ostrostrelci iz sarajevskega hotela Holiday inn. V hotelu je prišlo do spopada med pripadniki milice in srbskimi specialci, ki so jih pripadniki milice aretirali.

...jaz

...bija in Črna gora bosta v novi ...žavi imeli, kot pravi Vuk ...radovič, moderno in malo...evilno vojsko.

Zato so dejanja armade, kot je ...di okupacija sarajevskega le...ališča v ponedeljek zjutraj, sa... še dejanje obupanca, ki jih ... v javni izjavi napovedal že ...mandant sarajevskega kor...sa generalmajor Vojislav ...ćdevac. Kot piše alternativni ...sopis Slobodna Bosna je izja...l, da bo, preden bo sam umrl, ...pospravil« vsaj tri – med njimi ...v gotovo Alijo Izetbegovića ...obrambnega ministra, »usta...« Jerka Doka. General Đurde...c, ki tudi v teh časih pride ...restavracijo brez spremstva, je ... nagovor črnogorskega novi...arja Branka Jokića, da smo za ...zo tudi gostje iz Slovenije in ...gih delov nekdanje Jugosla...je, s skrivnostno mimiko izja...: »In tudi iz bodoče Jugosla...je.«

...ki Srbiji

...ne sredi tridesetih let tega sto...ni Italiji in nacistični Nemčiji. ...i nacionalne politike, temveč ...no oziroma fašistično politiko ...nu in proti drugim narodom. ...da precejšnje število bosanskih ...v – Srbov, zavestno pristaja na ...ni manipulirajo. Očitno se ne ...dejansko nimajo politične mo...a v Beogradu. Menim, da mora...ti v BiH, sprejeti takšen način ...rešen je tu veljal že v minulih ...liteta tukajšnjih Srbov je po...ka mentaliteti Muslimanov in ...ćih v BiH. Vsi tisti, ki pravijo, ...BiH enake mentalitete kot tisti ...hudo motijo. To sem javno že ... ni čudno, da imam veliko na...vrst SDS.«

...avi, da sledi SDS ideji ustvar...Srbije in je prepričan, da jim to ... »Toda čeprav gre le za sanje, ...nje treba plačati s tisoči življe...m se za BiH kot državo Musli...v in Hrvatov. Če bo prišlo do ...jo bo treba zatreti, kajti v njej ...elo prebivalstvo BiH, ne glede ... Tega se ljudje, žal, ne zave-

Nadaljevanje s 15. strani

stvar evolucije in traja dalj časa in sama sprememba imena (baje) ne zadošča.

Pa vso srečo, da bi se jutri ob novi preobrazbi prepoznavali (vsaj) v lastnem ogledalu.

Pisanje ga. Železnik pa ste, g. Cigler, primitivno izkoristili – pa nič ne de... saj je Vaša Partija primitivno izkoriščala tudi slovenski narod... žal... (kot rečemo – tistih 45 let!)... Pa nič več...

Imate po vsem tem še občutek, da ste v igri? Pa hvala za rdeči (rumeni?) karton!

SILVESTER DREVENŠEK

PREJELI SMO

Kaj bomo peli ob »Dnevu upora«?

Na lanski proslavi Dneva osvobodilne fronte (in letošnji Dan upora ga nadomešča) smo v Narodnem domu poslušali koncert moškega pevskega zbora iz Frankolovega pod vodstvom prof. Lavbiča.

Rada poslušam zborovsko petje in Frankolovčani so zapeli lepo in ubrano in obvladajo širok repertoar. Udeleženci proslave smo se na lepo in ubrano petje tudi toplo odzivali. Toda, ko se je koncert nagnil v drugo polovico, bolj ko se je bližal koncu, sem prizadeta obsedela. Čeprav so peli še vedno ubrano in lepo, jim nisem nič več ploskala.

Ali je mogoče, da na proslavi v počastitev Osvobodilne fronte ni zapeta niti ena sama samcata pesem upora, partizanska pesem? Da mi ne bi kdo očital neobjektivnosti: na koncu so vendarle vrgli v dvorano eno kitico partizanske pesmi. Morda zato, da kljub ubranemu in lepemu petju ne bi bili izžvižgani?

Poleg globoke prizadetosti, me je preplavil tudi val sramu. Sram me je bilo za vse. Za organizatorja proslave. Za Frankolovčane, ki sem jih v preteklosti dostikrat poslušala, ko so prav tako ubrano in lepo prepevali partizanske pesmi. Za župana celjske občine g. Rojca, ki je sedel v prvi vrsti skupaj s slavnostnim govornikom dr. Kmeclom, katerega sem se prav tako sramovala. Za vse nas v dvorani, ki smo prepadeno ugotavljali, da smo spet in ponovno priče vztrajnega zanikanja nekega dela naše zgodovine. Pritlehno ignorirati uporniško, partizansko pesem na takšni proslavi pač ni nič drugega kot poskus izničevanja, brisanja zgodovinskega spomina.

Pa ne bo šlo. Pregloboko se je zasidrala v naš zgodovinski spomin narodnoosvobodilna vojna. Bila je upor proti okupatorjem. Boj za fizično preživetje naroda. Boj za slovensko državnost. Bilo je tudi enkratno kulturniško dejanje. Nikjer v odporniškem gibanju po svetu ni med samim bojem nastajalo toliko pesmi, pesniških zbirk, dramskih tekstov, nikjer niso na osvobojenih ozemljih vzpostavljali šol s poukom v materinščini itd. itd..

Tudi pred svobodoljubno svetovno javnostjo me je sram. Kaj si mislijo o nas, ko se tako potuhnjeno odrekamo nekega dela svoje zgodovine, na katerega bi morali biti ponosni vselej. Na mnogo manjši delež v boju proti fašizmu so evropski narodi ponosni in negujejo spomin nanj. V Italiji še vedno prepevajo partizanske – garibaldinske pesmi, pa tisto simpatično pesem o svojem predsedniku – partizanu.

Mi pa kar takole – molče zanikujemo. Zato se sprašujem: kaj bomo zapeli ob letošnjem Dnevu upora? Pa še: nam bo Radio Celje vsaj ta dan vendarle poslal v naše domove tudi kakšno uporniško, partizansko pesem? Spodobilo bi se.

M. STAMEJČIČ,
Celje

Hernavsove pomije za štorske železarje

Tako kot povsod po Sloveniji, se tudi v štorski železarni vodilni možje trudijo, da bi čimveč dejavnosti čimprej privatizirali. In sicer zato, ker naj bi bilo to v korist tako železarjev kot tudi celotne slovenske družbe. Da je teorija eno, praksa pa drugo, se je pokazalo že marsikje. S privatizacijo določenih dejavnosti v železarni bi se naj izboljšale njihove storitve (cestni transport, kuhinja, čistilke...). Tako kot marsikje, so tudi pri nas v železarni oddali kuhinjo (družbeno prehrano) v »privatne roke«. Obljubljeno je bilo, da bo malica in vse ostale storitve v bifeju potem na mnogo višji ravni. Že pred tem pa je tako kvaliteta malice kot njena količina padla na zelo nizko raven – očitno namenoma.

Dve do tri leta nazaj smo v železarni imeli na izbiro po tri obroke za malico (2 topla in 1 hladen), nato pa je izbira padla samo na dva obroka. Vendar je kvaliteta in količina še vedno odgovarjala veliki večini zaposlenih. Lansko leto pa smo imeli na izbiro le še en sam obrok.

S 1. 1. 1992 je kuhinjo prevzel oziroma so mu jo podarili, gospod Hernavs – bivši vodja TOZD-a Jeklovlek. Kuhinja in vse ostalo mu je bilo dobesedno podarjeno, saj ni bil opravljen noben razpis. In tako se je pričel križev pot štorskih železarjev, ki v težkih pogojih dela delamo za sramotno nizke plače (izjema so le vodilni, ki so si dobro postlali) in dobivamo malico, ki si to ime zasluži, samo enkrat na teden. Firma Hernavs je že s prvim dnem pričela na veliko ropati. Presenečeni smo ugotavljali, da so izdelki v našem bifeju 20 do 30% dražji kot v marsikateri trgovini (klobase, siri, mlečni izdelki). Topla malica pa dražja kot v gostilnah, motelih in celo hotelih – da o kvaliteti sploh ne pišem. Malica oziroma topli obrok je večkrat podobna pomijam za svinje in jo le redko kdo vzame. Najhujše je popoldan in ponoči, ko dobiš velikokrat napol hladno malico, kljub temu, da imajo štedilnike, kjer bi malica obdržala stalno temperaturo.

Tako ti ne preostane nič drugega, kot da čakaš kot garjav pes v vrsti po 10, 20 ali celo 30 minut, da si z vrednostnimi boni, ki jih za malico dobimo, kupiš nekaj klobas, ki pa so dražje za 100 SLT/kg in več kot v trgovinah. Večina si nas tako pridno uničuje zdravje s klobasami sumljive kvalitete. Očitno je cilj nekaterih v Železarni, da se še poveča že tako katastrofalno visok procent obolelih na prebavilih.

Kljub številnim protestom se stanje glede prehrane ne izboljšuje, ampak se iz dneva v dan poslabšuje. Storilnost v Železarni pada, ker se malica iz 30 minut podaljša pogosto na 40, 50 minut in več, kar pa očitno ne moti nikogar od številnih direktorjev, ki za vse težave v Železarni krivijo Peterletovo vlado, še prej pa je bil vsega oziroma skoraj vsega kriv, verjamete ali ne, tovariš Šinigoj (ko so bili na oblasti sami komunisti).

Železarji pa so tako lepo tiho, na sestankih molčijo in stiskajo zobe, ker, če si preveč zgovoren, si lahko tehnološki višek, in kolnejo rdečo bando, ki se je zadnji dve leti »prebarvala«. Toda zapomnite si, gospodje (dovčerajšnji tovariši), vsakega potrpljenja je enkrat konec.

Naslov v uredništvu

Modernizacija postaje Celje

Vlakovni odpravniki postaje Celje ugotavljamo, da se dela pri modernizaciji postaje zopet zavlačujejo in prelagajo za nedoločen, kasnejši čas. Ob gradnji podhoda leta 1989 je tedanje vodstvo ŽG Ljubljana na vseh ravneh obljubljalo, da je modernizacija postaje Celje prednostna naloga in da se bo nadaljevala takoj po izgradnji podhoda. Že takrat se je delo zavleklo za precej časa, zato smo junija 1990 preko sindikata od pristojnih služb argumentirano zahtevali takojšnje nadaljevanje dela, o čemer je bila obveščena tudi slovenska javnost. Vedno in povsod je bila postaja Celje v vseh planih na prvem mestu in vedno je bilo kot vzrok za izpadanje iz njih navedeno pomanjkanje denarja ter po nekakšnih čudnih kriterijih nujna dela na drugih progah ŽG. Prepričani smo, da ti razlogi niso bili vedno resnični in da se je marsikaj reševalo mimo planov ter realnih potreb po zagotovitvi varnega, urejenega in ekonomičnega železniškega prometa.

Postaja Celje je sedaj opremljena s staro elektrorelejno varnostno napravo in s prastaro elektromehanično napravo še iz časov cesarja Franca Jožefa. Proces dela je v večji meri odvisen predvsem od zanesljivega in natančnega dela prometnega osebja, ki je za to odgovorno po zakonih in predpisih.

Za izključitev človeškega faktorja, ki je sedaj pri vodenju prometa na postaji Celje prisoten vsaj 50%, je nujno vgraditi novo, boljšo varnostno napravo in urediti mrežo postajnih tirov tako, da bo zadovoljeno tudi mednarodno priznanim normam, ne pa samo predpisom bivše Jugoslavije, ki jih je leta in leta samo prepisovala.

Po izgradnji podhoda je bila v lanskem letu vgrajena notranja oprema v centralni postavljalnici (ki stoji že od leta 1979), vsa druga dela pa še vedno stojijo, oziroma čakajo boljše čase.

Tirnice, ki so lani prispele v Celje za obnovo postajnih tirov in proge do Šentjurja, so najprej romale v Poljčane, od tam v Rimske Toplice in nato na koprsko progo, kjer so menda le vgrajene. Kljub temu, da je od Zidanega mosta do Šentjurja proga opremljena z APB, sta na odseku Celje–Šentjur še vedno dva potna prehoda opremljena z ročnimi zapornicami, kar je skregano s človeško logiko in v nasprotju s predpisi. Nad izhodu iz podhoda na perone še vedno ni strehe in samo BOGU se lahko zahvalimo, da imamo v zadnjih letih tako mile zime in se ni še nikomur od potnikov nič zgodilo. Vse, kar se ta čas dela, je obnova postajnega poslopja in upamo, da bo vsaj ta stekla do konca. Višek vsega za postajo Celje je, da ni možno nabaviti ene nove kretnice, nujno potrebne za zamenjavo povsem izrabljene kretnice št. 25, katera je ključna za redno in ekonomično izvajanje prometa na postaji.

Nabava iste se zavlačuje kljub obupnim apelom že nekaj let, kar je povzročilo prepoved vožnje preko nje v smeri iz tovorne na potniško postajo in nemožnost uvozov vlakov na tire 1, 2 in 3 ter precej več dela in vpliva človeškega faktorja na varnost odvijanja železniškega prometa.

Z osamosvojitvijo smo računali, da se bomo rešili balkanskega, jugoslovanskega kompleksa in pričeli reševati probleme vsaj približno tako kot v razviti Evropi. Sedaj vidimo, da smo, oziroma so se nekateri v naši družbi preveč nalezli tega balkanizma in če ne bo drugače jih bomo morali zamenjati – pa čeprav s stavko, kot smo jo leta 1990 že napovedali, pa je potem iz objektivnih razlogov in razumevanja v dani situaciji nismo izvedli. Sprašujemo se, ali bo spet potrebna kakšna nesreča s težkimi posledicami ter obsojen zaveden železničar in mogoče odstop katerega od vodilndih s položaja, da se bo stvar premaknila na boljše.

V razvitem svetu je v interesu vsake države moderna železnica, ki bo hrbtenica narodnega gospodarstva in iz tega stališča je nujno potrebno postajo Celje na progi Zidani most (Koper–Ljubljana) Maribor (Čakovec–Kotoriba) posodobiti, da bo lahko prevzela tovor, ki se nam ponuja in gre varno in hitro prepeljala. Zato tudi apeliramo in zahtevamo nadaljevanje modernizacije železniške postaje Celje, da bomo lahko varno in kvalitetno delali tudi še jutri in naprej.

Predsednik
NSVO OO Celje
ZORAN VUKSANOVIĆ

ZAHVALE, POHVALE

Zahvala dr. Jožici Pekarovič

Predstojnici oddelka za plastiko in kirurgijo roke v celjski bolnišnici gospe dr. Jožici Pekarovič se zahvaljujem za njeno vestnost, prizadevnost in poseben čut pri pomoči človeku.

Dr. Pekarovičeva mi pomaga premagovati hude bolečine, ki me mučijo že vrsto let, vse od takrat, ko sem se težko poškodoval. Zaradi bolečin na levi strani glave sem hodil od zdravnika do zdravnika, vendar mi nihče ni mogel pomagati. Odšel sem v Ljubljano, kjer so mi pomagali s tako imenovano blokado. Pot v Ljubljano pa je bila utrujajoča, zato sem za pomoč zaprosil dr. Pekarovičevo. Bila mi je pripravljena pomagati vedno in ob vsakem času. Ne morem se ji zahvaliti drugače, zato sem se odločil za to obliko.

Zahvaljujem se ji iz vsega srca za vsa ta leta, ko je s svojo mirno in natančno roko preganjala moje bolečine, ki se ponavljajo iz meseca v mesec. Brez njene pomoči ne bi mogel normalno živeti. Vedno ji bom hvaležen.

JANEZ MLAKER,
Celje

Zahvala

Zahvaljujemo se Komunali Celje, g. dir. Jožetu Gabrščku in občini Celje, Sekretariatu za obrambo, g. Mirotu Terbovcu, ki so s svojo pomočjo brezplačne izposoje terenskih vozil in goriva, omogočili članom Zelenih Celja, opraviti prostovoljno delovno pomoč poplavljenemu občanu, Pečovnik Tomažu iz Luč. Zeleni Celja so opravili preko 100 ur montažnega dela električnih inštalacij v novogradnji pri Pečovnik Tomažu v Lučah.

Za nudenje pomoči Zelenim Celja in s tem tudi omogočanje odpravljanja posledic novembrskih poplav iz leta 1990, se še enkrat zahvaljujemo.

Izvršni odbor
Zelenih Celja

HRANILNO KREDITNA SLUŽBA KMETIJSTVA IN GOZDARSTVA p.o.
ŽALEC

ODLIČNO OBRESTOVANO ZAUPANJE

Obrestne mere v APRILU:

- 174% letna obrestna mera za hranilne vloge na vpogled (8,61 mesečno)
- 296% letna obrestna mera za depozite nad 30 dni (11,94 mesečno)
- 308% letna obrestna mera za depozite nad 90 dni (12,22 mesečno)

Za hranilne vloge jamči DRŽAVA SLOVENIJA!

In ne pozabite, kako si lahko olajšate nakup:
Z BLAGOVNO DENARNO KARTICO HKS

Informacije:
Žalec, Hmeljarska 3, tel. 063/714-251
Celje, Miklošičeva 7, tel. 063/24-120

1. Je postelja, sedežna garnitura, stol, miza, omara v vašem bivalnem prostoru potrebna obnove ali bi morda želeli imeti novo?
2. So prevleke v vašem avtomobilu dotrajane ali bi morda želeli imeti nove?
3. Manjka v vaši pisarni fotelj z ergonomsko računalniško oblikovano opremo?

Če ste vsaj na eno od zastavljenih vprašanj odgovorili z »DA«, potem se čimprej zglasite v

tami tapetništvo-mizarstvo
Kosova 10, Celje

ali nas pokličite na telefon: 24-241.

Z veseljem se bomo odzvali vašemu pozivu.

Zapor mora biti skrajni ukrep

Z javnimi deli naj bi mladoletni storilci povrnili škodo

Na Temeljno javno tožilstvo v Celju, oddelek za mladoletnike, mamila in kazniva dejanja na škodo otrok in mladoletnikov, prihaja iz leta v leto več ovadb za kazniva dejanja, ki so jih storile mladoletne osebe. Še bolj je zaskrbljujoče dejstvo, da je med kazenskimi ovadbami vse več takšnih, v katerih nastopajo storilci, ki so stari od 14 do 16 let, torej mlajši mladoletniki, ki pa so za svoja dejanja tudi že kazensko odgovorni. Za popolnejšo prispodobo stvarnosti pa je treba omeniti še podatek, da je med storilci tudi vse več otrok, mlajših od 14 let.

Ob ugotovitvah, da je lanska mladinska kriminaliteta v primerjavi s predlansko skokovito narasla, je danes že mogoče napovedati, da bo tudi to leto krepko pokosilo prejšnje.

Omenjeni oddelek celjskega javnega tožilstva se vse pogosteje srečuje s poročili o kaznivih dejanjih, ki so jih storili otroci. Organi za notranje zadeve so lani poslali tožilstvu 142 takšnih poročil, to pa je že kar tretjina celotne mladoletniške populacije, ki so jo na tožilstvu obravnavali. To pa pomeni, da se bo ta tretjina slejkoprej znašla med kazensko odgovorno kategorijo mladoletnih storilcev, zato je že čez nekaj let pričakovati, da se bo družba srečevala z vse večjimi problemi kazenskega sankcioniranja mladoletnih kazensko odgovornih oseb. Pri kategoriji storilcev – otrok, ki so mlajši od 14 let, na tožilstvu ne morejo in ne smejo ukrepati, zato vsa policijska poročila o kaznivih dejanjih te kategorije storilcev dosledno izločajo. Na ta poročila ne morejo reagirati niti v centrih za socialno delo. Gre predvsem za premoženjske delikte otrok, v glavnem za tatvine, lani pa so zabeležili tudi dva ropa.

Po besedah javne tožilke **Alenke Mežnarjeve**, se na tožilstvu vse pogosteje srečujejo s primeri organizirane dejavnosti odraslih, ki izkoriščajo otroke. Otroci zanje masovno kradejo, za njimi pa stoji neidentificiran odrasel organizator. Gre za otroke, stare od 12 do 14 let. Tudi razna izsiljevanja so posebna oblika kaznivih dejanj, ki se masovno pojavljajo. nasilni mladoletniki izsiljujejo denar od otrok in mlajših mladoletnikov, ta denar pa v glavnem porabijo na igralnih avtomatih. Med otroki – storilci kaznivih dejanj so v glavnem tatiči, ki kradejo oblačila, kozmetiko, pijače in cigarete, bolje organizirani pa tehnične predmete, v glavnem akustiko. Ne tako redki so primeri, ko starši sploh ne reagirajo, ko se njihov otrok doma pojavi z novim oblačilom, za katerega vedo, da je bilo ukradeno. V splošnem pomanjkanju in brezperspektivnosti postajajo starši nemočni in apatični.

Posebne žrtve so v mnogih primerih starši, ki jih teži breme preživetja in ko se pod tem bremenom pogosto sesujejo in ostajajo nemočni ob soočanju s kaznivimi dejanji svojega otroka. Mnogi ostajajo v brezizhodni situaciji. Seveda pa niso vsi otroci oziroma mladoletni storilci kaznivih dejanj in socialno in materialno šibkih družin. Tu, pravzaprav, danes ni več nobenega pravila. Kradejo, vlamljajo in ropajo otroci revežev in otroci bogatašev, otroci iz (vsaj navidezno) urejenih družin in otroci ločenih ali razvezanih staršev.

Nemoči se zavedajo tudi na tožilstvu in na sodiščih. Otrok, ki kradejo, vlamljajo ali ropajo, ne moreš zapirati, vse mladoletne storilce tudi ne moreš natrpati v vzgojne zavode. Mladoletniški zapor je skrajni ukrep, ko tudi vzgojni zavodi več ne zaležejo.

Na Temeljnem javnem tožilstvu v Celju rešijo sleherni primer kaznivega dejanja mladoletnika, ki je kazensko odgovoren v roku enega meseca, v tem času pa o dejanju obvestijo tudi starše. Zadeva pa se upočasni na sodišču, kjer morajo ravnati skladno z zakonom o kazenskem postopku, ki pa je naravnan tako, da je kar najbolj v korist obdolžencu, kar pomeni, da je v prid zavlačevanju sodnega postopka, kar pa nikakor ne more biti v korist mladoletnega obdolženca. Sicer pa kazenski zakon predvideva nekaj novih ukrepov zoper mladoletne storilce kaznivh dejanj. To naj bi bila družbeno koristna javna dela, s katerimi bi mladoletni storilci povrnili škodo, ki so jo povzročili s kaznivimi dejanji.

MARJELA AGREŽ

Noč ne cvetke

● V ponedeljek, 30. marca ponoči si je Tone O. drznil dvigniti roko nad svojo mamo Jožico L. Ker jo je potem tudi udaril, bi lahko sklepali, da ima sinček Tonček zdaj suho roko. Star pregovor namreč pravi, da se otroku, ki dvigne roko nad svojo mater, roka posuši. Gotovo pa se bo Tone srečal s sodnikom za prekrške, saj ga je mamica prijavila policiji.

● Jožica K. ima rada svojega psička, ni pa vedela, da gre njen prijatelj nekomu grdo na živce. Prvega aprila je policistom povedala, da je na njenega zvestega spremljevalca z zračno puško streljal neznanec. Zdaj se policisti soočajo s težko nalogo, s kakšnimi metodami in sredstvi izslediti pasjega sovražnika.

● Ker orožje na trgu ponudbe in povpraševanja dokaj visoko kotira, si je Drago Š. s prodajo pištole obetal dober posel. Orožje je ponudil v prodajo Francu D., s katerim pa sta se tako dolgo cenkala, da je med njima prišlo do nevarne kregarije. Kupec Franc je namreč menil, da pištola brez uradnih papirjev nima več prave tržne cene. S klicem na policijsko postajo je zadevo še pravočasno rešila Darinka. Prodajalcu Dragu so policisti orožje odvzeli, za nameček pa bo moral še k sodniku za prekrške.

● Obupane celjske gospodinje se zadnje dni vse pogosteje obračajo na može postave. Potem, ko perilo operejo in ga razobesijo po vrveh na dvoriščih, se jim dogaja, da ga poberejo manj, kot so ga razobesile. Nekatere celo sumijo, da perilo še mokro izginja z dvorišč in vrtov. Na to obvestilo zdaj policisti reagirajo tako, da se skrivajo za rjuhami in vznemirjajo poštene občane.

● V četrtek, 2. aprila zvečer je poklicala Jožica J. in zaprosila za policijsko intervencijo. Tega večera jo je namreč s klofutami počastil njen izvenzakonski partner Janez P. Kot vidite, se izvenzakonskim godi enako slabo kot zakonskim, če je izbira napačna.

● Tomaž T. je hotel minuli petek na vsak način v teritorialno obrambo. Ko se je primajal do stražarja TO v Maistrovi ulici, je hotel na vsak način prispevati k mirnemu spancu Celjanov. Ker Tomaž ni imel pri sebi vpoklica, so ga policisti napotili domov, saj je s svojim vpitjem dosegel prav nasprotni učinek.

● Prepir med sosedoma Nevsedom B. in Ismetom Č. se je v soboto zvečer v Štorah končal z verižno reakcijo Ismeta, ki je med pretepom zgrabil za verigo in z njo Nevseda poškodoval tako, da mu je zlomil lično kost. Zoper Ismeta so policisti napisali predlog za sodnika za prekrške in kazensko ovadbo.

● Nek občan je v nedeljo popoldne poklical na policijo in povedal, da je neznanec vlomil v prodajalno Rimski dvor v Židanškovi ulici v Celju. Policisti so se potem srečali s padlim borcem Petrom K., ki je po vlomu v trgovino zaspal in spal spanje pravičnega.

M. A.

Odpravljena gotoveljska črna točka

Eno najnevarnejših cestnoprometnih križišč na Celjskem je od torka, 7. aprila dalje varnejše. Ob 11. uri so namreč predali namenu dolgo in težko pričakovano investicijo, semaforje v tem križišču.

Po podatkih Uprave za notranje zadeve je v tem križišču od leta 1979, ko je bila zgrajena zahodna obvoznica, izgubilo življenje štirinajst oseb. Kljub novosti v gotoveljskem križišču pa v UNZ Celje opozarjajo na previdnost, saj iz izkušenj vedo, da je vsaka sprememba cestnoprometnega režima nevarna, dokler se udeleženci v prometu ne privadijo na novost.

M. A.

Požig in samomor

Franc O. (64) iz Spodnje Rečice pri Laškem je na svojem gospodarskem poslopju v četrtek, 2. aprila zanetil slamo, za tem pa odšel v stanovanjsko hišo, se polil z bencinom in legel na kavč ter si na tak način vzel življenje.

PROMETNE NEZGODE

Trčenje v križišču

V torek, 2. aprila dopoldne, se je pripetila nezgoda na lokalni cesti, izven naselja Sodna vas na Šmarskem. Ena oseba je bila hudo telesno poškodovana, materialna škoda pa znaša okoli 20 tisoč tolarjev.

Iz smeri Loke pri Žusmu je proti Sodni vasi vozil kolo z motorjem 79-letni Franc Felicijan iz Vršne vasi. Ko je v Sodni vasi pripeljal v oster desni ovinek, je zapeljal na levo stran vozišča. Takrat pa je iz nasprotne smeri pripeljal voznik tovornjaka, 49-letni Anton Šramel iz Dvora. Vozili sta čelno trčili, pri čemer je voznik Felicijan utrpel hude telesne poškodbe.

Zadel v polpriklopnik

V petek, 3. aprila dopoldne, je prišlo do nezgode v križišču Delavske ulice in Kidričeve ceste v Celju. Ena oseba je bila hudo telesno poškodovana, gmotna škoda pa znaša približno 10 tisoč tolarjev.

Po Delavski ulici je v smeri Kidričeve ceste vozil kolo z motorjem 74-letni Leopold Zaveršnik iz Celja. Ko je zapeljal preko križišča, je trčil v bočni del polpriklopnika tovornega avtomobila, ki ga je upravljal 25-letni Janez Pustoslemšek iz Vologa. Hudo telesno poškodovanega voznika Zaveršnika so prepeljali v celjsko bolnišnico.

Vozilo trčilo v toplovod

Na Preloški cesti v Velenju se je minulo nedeljo ob 01.15 uri pripetila, nezgoda, v kateri je bila ena oseba huje in ena lažje telesno poškodovana.

Rudi Č. (17) iz Šoštanja, je brez vozniškega izpita vozil neregistriran osebni avtomobil po Preloški cesti. Pri odcepu za restavracijo Jezero ga je zaneslo na desno stran ceste, nakar je sunkovito zavil v levo, zapeljal s ceste in trčil v cev toplovoda. Voznik se je pri trčenju lažje telesno poškodoval, huje pa njegov sopotnik, 25-letni Miran Bešič iz Šoštanja.

Nesreča pri prečkanju

Minulo nedeljo popoldne se je pripetila nezgoda na magistralni cesti v Vrhovem, v kateri je bil hudo telesno poškodovan pešec, na vozilu pa je škode za okoli 200 tisoč tolarjev.

Iz smeri Radeč se je v Vrhovo z avtobusom pripeljal in izstopil 16-letni Tomaž K. iz Jagnjenice. Po izstopu iz avtobusa je prečkal vozišče v trenutku, ko je iz sevniške smeri pripeljal z osebnim avtomobilom 48-letni Ivan Meh iz Velenja. Voznik je zadel v pešca, ki je v nezgodi utrpel hude telesne poškodbe.

Tragedija v Škofji vasi

Prometna nezgoda, ki je terjala dve življenji, se je pripetila minulo soboto ob 19.45 uri na magistralni cesti v kraju Škofja vas pri Celju.

Iz Celja je proti Vojniku vozil osebni avto 29-letni Marjan Randl iz Arclina. Ko je v Škofji vasi pripeljal do dvojnega ovinka, mu je iz nasprotne smeri pripeljala voznica osebnega avtomobila, 36-letna Cvetka Arlič iz Podgorja, ki je vozila pravilno po desni strani vozišča. Vozili sta silovito trčili, v nesreči pa sta umrla voznica Arličeva in njen mož, 36-letni Milan Arlič. Hude telesne poškodbe sta utrpela sopotnica v vozilu Arličevih, 13-letna hčerka Kristina, in voznik Randl, ki mu je bila do zdaj že štirikrat izrečena prepoved vožnje z motornim vozilom. Lažje sta bili poškodovani sopotnici v Randlovem vozilu, 20-letna Marjan Gorenjak iz Cerovca in Dorica D. (17) iz Ljubečne pri Celju.

Vlak zmečkal avto

Budno oko našega fotoreporterja Edija Masneca je ujelo prometno nezgodo, ki se je pripetila v ponedeljek, 5. aprila na nezavarovanem železniškem prehodu v Petrovčah.

Stanislav Jager je tega dne vozil osebni avto po magistralni cesti v smeri Dobriše vasi. Ko je pripeljal do nezavarovanega železniškega prehoda, je iz smeri Žalca pripeljal tovorni vlak, ki pa ga voznik Jager, kljub zvočnemu signalu strojevodje, ni opazil. Zapeljal je čez tire, takrat pa je vlak trčil v zadnji desni bok avtomobila, ki ga je močan sunek odbil na bližnji travnik.

Sreča v nesreči, bi lahko rekli ob tem dogodku, saj je bil voznik le lažje telesno poškodovan. Pločevino se da nadomestiti z novo, izgubljenega življenja pa se ne da z ničemer.

Gorel velenjski kino

Občan Alojz Polak je minulo nedeljo okoli 8. ure zjutraj opazil, da se iz podstrešnega dela velenjske kindovorane kadi. O tem je nemudoma obvestil gasilce, na kraj pa so kasneje prišli še policisti, kriminalisti celjske UNZ in strokovnjaki ministrstva za notranje zadeve iz Ljubljane.

Ogenj, ki je zajel podstrešni del poslopja na Kidričevi cesti, je povzročil za okoli 4 milijone tolarjev škode, na srečo pa so gasilci uspeli rešiti pred ognjem kino dvorano, kjer so drage aprature. Požar je ukrotilo okoli 50 gasilcev iz Velenja, Šaleka, velenjskega Rudnika in Pesjega.

Ker naj bi se v isti kinodvorani istega dne opoldne pričela proslava muslimanskega praznika bajrama, so se hitro razširila razna ugibanja, ki pa za zdaj nimajo nobene trdne osnove. Po dosedanjih izsledkih preiskave naj bi požar povzročila dotrajana električna napeljava na trhlem podstrešju kina, seveda pa se preiskava nadaljuje.

M. A.

Foto: L. OJSTERŠEK

mini KRIMIČI

Kradejo tudi bike

Od minule sobote dalje je v hlevu Štefana Z. iz Kamenika na Šmarskem ena glava živine manj. Neznanec se je vtihotapil vanj in odpeljal 200 kilogramov težkega bika, ki je danes vreden okoli 35 tisoč tolarjev.

Neznanec v diskoteki

V petek, 3. aprila zarana, je neznanec vlomil v diskoteko Super Li v Velenju. Iz lokala je odnesel nekaj dragih akustičnih aparatov in s tem lastnika Andjelka M. iz Zagreba oškodoval za okoli 300 tisoč tolarjev.

Iz Donata izginil audi

V noči na 3. april je iz garaže hotela Donat v Rogaški Slatini nekdo ukradel osebni avto audi 100 DC zelenomodre metalne barve z registrsko številko TS 339-736. Vozilo, ki je vredno dobri dve milijardi tolarjev, pogreša lastnica, italijanska državljanka.

Marija brez Marije

Neznanec je 4. aprila nepovabljen vstopil v stanovanjsko hišo v Marija Dobju, od koder je odnesel kip matere Božje, vreden okoli 30 tisoč tolarjev. Krajo je prijavila lastnica Marija Z.

Nepreprečljiva vlomilca

V noči na 4. april je občan iz Opekarniške ulice v Celju poklical na celjsko policijsko postajo in povedal, da opazuje sumljivo osebo, ki se smuka okoli tam parkiranega golfa.

Na kraj je odšlo več policijskih patrulj. Prometni policisti so potem prijeli M.B. iz Maribora, policisti celjske policijske postaje pa A.S., prav tako Mariborčana. V njunem avtomobilu so potem našli dva avtoradijska sprejemnika, ki sta izginila iz dveh avtomobilov, parkiranih na Hudinji. Storilca sta pri prijetju izjavila, da sta na poti v celjski disco klub, a nista bila dovolj prepričljiva. Ko se jima je odprlo, sta povedala, da sta na podoben način »zbirala« avtoradije tudi v domačem Mariboru. Zdaj se bodo z njima ukvarjali tudi mariborski možje postave.

V Paki našli truplo

Od 16. novembra lani je Ivan Dedič, star 76 let, iz Šaleka pri Velenju, veljal za pogrešano osebo. V ponedeljek, 30. marca zvečer pa je bilo v reki Paki v kraju Slatina pri Šmartnem ob Paki najdeno njegovo truplo. Odrejena je bila obdukcija, na truplu pa preiskovalci niso našli sledov nasilja.

Pomlad, ljubezen in še kaj

Teden dni je naokoli in spet smo skupaj. Pomlad je prišla med nas in upam, da ste že veselo zaljubljeni in da boste spet poslali kakšno zanimivo zgodbico o vaših ljubezenskih izkušnjicah, da bomo lahko nadaljevali z rubriko Prva ljubezen. Pisali ste namreč, da pogrešate to rubriko. Vaša naloga torej je, da se srečno ali pa nesrečno zaljubite, da vse skupaj spravite na papir in pošljete na naš naslov, velja?

Pa še eno nalogo boste dobili. Iščemo idejo za nove rubrike na naši strani. Gotovo želite, da bi pisali o tem in onem, mogoče bi vas zanimalo sodelovanje s kakšnih psihologom, ali pa človekom, ki bi vam lahko kakorkoli pomagal, ko ste v stiski... Pogovorite se v razredu, s prijatelji in nam vaše želje sporočite. Pa kakšen kupon za gosta ne bi bil odveč! Prejeli smo nekaj kuponov, na katerih so bila napisana imena naših glasbenikov. Kaj več o njih si lahko preberete na glasbeni strani časopisa, drugače pa jih bomo posebej za vas obiskali.

Do prihodnjič pa lep pozdrav! MOJCA

Naš gost... Bruce Willis

Junak nanizanke Delo na črno. Saj ga poznate, kajne? Zelo me je presenetilo vaše zanimanje zanj. Hudomušni šarmer, vedno pripravljen udeležiti se zabave in jeziti svojo šefico. Kdo sploh je Bruce Willis?

Osebna izkaznica:
Ime: Bruce Willis
Rojen: 19. marec 1955, Penns Grove, New Jersey/USA
Višina: 180 cm
Oči: zelene
Lasje: rjavi
Hobi: glasba, smučanje
Poročen: z igralko Demi Moore od 21. 11. 1987
Otroci: hčerka Rumer Glenn, rojena 16. 8. 1988

Zanimivosti: Rojen je bil v Nemčiji. Čez dve leti se je družina preselila v New Jersey. Ko se je vzpenjal po stopnicah slave, je postal očka male Rumer Glenn. Pevec Billy Joel je njegov najboljši prijatelj. Preden se je poročil, je imel probleme z alkoholom. Ženo spremlja na vsakem koraku. Stoji za kamero in opazuje ves potek snemanja. Posebej strog je pri ljubezenskih scenah.

Izdal je že svoj LP z naslovom The Return of Bruno. Zakaj takšen naslov? Preprosto, njegov umetniški vzdevek je bil Bruno. In kaj je Bruce počel preden je postal slaven? Kot veliko Američanov je tudi on vozil taksi, igral je pri glasbeni skupini. Potem pa je prišel na Manhattan, da bi si nabral prvih igralskih izkušenj. Postal je komik. V Los Angeles je prišel k pravemu človeku in ta ga je napotil k režiserju serije Moonlighting. In ravno ta serija ga je popeljala v svet dragih avtomobilov, razkošnih hiš in sploh lagodnega življenja. Zaslovel je čez noč...

Gostoval je tudi v seriji Miami Vice, ki smo jo lahko spremljali tudi na naših programih, trenutno pa jo lahko gledate na avstrijski televiziji.

Filmi: 1987 Blind Date, 1988 Sunset, Die Hard, 1989 In Country, Die Hard II.

Singles: 1987 Respect yourself, Under the Boardwalk, Secret Agent Man, 1989 Save the last Dance for me, 1990 Turn it up (a little louder).

LPs: 1987 The Return of Bruno, 1989 If it don't kill you, it just makes you stronger.

Naslov: Bruce Willis, c/o Triad Artists, Inc., 10100 Santa Monica Blvd. 16th Floor, Los Angeles, Ca. 90067, USA.

Pletemo, ustvarjamo, vse je kakor igra

Tudi letos so se polzelski osnovnošolci pridno udeleževali vseh vrst krožkov, ki so jih organizirali na šoli. Članice turističnega krožka so pridno segle po pletilkah in nastali so kar lepi rezultati. Šal, pa kakšen nezahteven pulover za mrzle zimske dni. Žal so mrzli dnevi mimo, pa pa bodo kape prišle spet šele ob koncu leta.

M

BRIGITA
JOUNG FASHION
PRAVA TRGOVINA ZA MLADO GENERACIJO
CELJE, Zidanškova 16
ŽALEC, Šlandrov trg 21

Cenjene kupce, ki znajo ceniti nakup v Brigiti obveščamo, da imamo od 26. 3. do 20. 4.

AKCIJSKO PRODAJO oblek za birme in obhajila, bluz, bermuda hlač, tunik, kostimov in mnogih ostalih oblačil.

Nakup nad 2.000,00 SLT – 5% popusta

Pridite, prepričajte se!
Odprto: delovnik 9.00 do 18.30
sobota 8.00 do 12.00

AKCIJSKA PRODAJA ŽARNIC
v Industrijski prodajalni LIBELA na Mariborski 81 v Celju.

40, 60, 75 in 100 vatne žarnice vam ponujajo po enotni ceni 98 tolarjev za komad.

Kupite jih lahko vsak dan od 7. do 15. ure ter v soboto od 7. do 12. ure – v industrijski prodajalni LIBELA.

1. **TRAČNE ŽAGE za LES – KOLESA**
Izdelava, struženje in centriranje do premera 1050 mm.
2. **ČRPALKA NA VODNI PADEC – »OVEN«**
Če imate izvir vode, vam »hidravlični oven« samodejno prečrpa del količine vode v višje ležeči rezervoar.
3. **CENTRIFUGALNE ČRPALKE**
za odpadne vode (tudi gnojevka) – mešanje in črpanje!

STROJNO KLJUČAVNIČARSTVO
Popit Janez
Loška c. 23 Log
61351 Brezovica, tel: (061) 653-271

KEMIČNA INDUSTRIJA LIBOJE – V STEČAJU
KASAZE 34, PETROVČE

RAZPISUJE

JAVNO PRODAJO

naslednjih stanovanj

1. **enosobno stanovanje v velikosti 35,65 m² v stanovanjskem bloku Čopova 6, Žalec – 8 nadstropje**
   izklicna cena: 1.105.401,00
2. **enosobno stanovanje v izmeri 42,40 m² v stanovanjski hiši Kasaze 32**
   izklicna cena: 735.605,00
3. **dvosobno stanovanje v izmeri 57,41 m² v stanovanjskem bloku Kasaze 109, Petrovče – 3 nadstropje**
   izklicna cena: 1.495.225,00
4. **dvosobno stanovanje v izmeri 56,70 m² v stanovanjskem bloku Kasaze 110, Petrovče – 4 nadstropje**
   izklicna cena: 1.538.051,00
5. **dvosobno stanovanje v izmeri 50,57 m² v stanovanjskem bloku Kasaze 104, Petrovče – 1 nadstropje**
   izklicna cena: 1.046,162,00
6. **soba v izmeri 24,34 m² v stanovanjski hiši Kasaze 35 – podstrešje**
   izklicna cena: 326.916,00

Javna prodaja bo dne 23. 4. 1992, ob 12. uri v prostorih KIL – v stečaju.
Ogled stanovanj je možen po dogovoru.
Pogoj za sodelovanje na licitaciji je vplačilo varščine v znesku 10% od izklicne cene za posamezno stanovanjsko enoto na ŽR 50750-690-474 ali v gotovini na blagajni podjetja Kasaze 34, Petrovče.
Prometni davek in stroške prepisa plača kupec.
Uspeli ponudnik je dolžan s prodajalcem skleniti kupoprodajno pogodbo v 8 dneh od datuma javne prodaje. Celotno kupnino je treba poravnati v 15 dneh po podpisu kupoprodajne pogodbe.
Informacije po telefonu (063) 776-311.

Na osnovi odločbe poslovnega odbora dne 5. 3. 92 leta

Podjetje Šipad-komerc poslovni center »Namještaj« Sarajevo z javno licitacijo

prodaja osnovno sredstvo

1 Tovorno vozilo ZASTAVA 624 AD, letnik proizvodnje 1979
Začetna cena za vozilo je 250.000,00 SLT
Javna licitacija bo 13. 04. 92 v prostorih skladišča Celje, Kosova bb z začetkom ob 10 uri.

Pravico sodelovanja na licitaciji imajo vse pravne in fizične osebe s tem, da pred začetkom licitacije vplačajo 20% začetne cene. Polog se lahko vplača v času od 8–10 ure na dan licitacije v prostorih skladišča.

Najmanjši znesek dvigovanja cene je 1.000,00 SLT.

Prometni davek plača kupec.

Podrobne inf. na telefon 063/441-305.

VSAK DAN V VEČERU
VELIKA NAGRADNA IGRA
VEČER
VEČ VEČ VEČER
TISOČ IN ENA NAGRADA
Renault 5, pohištvo, televizorji, pralni stroji, mali gospodinjski aparati, vrtni kamini, armature, svetila, trezorji,...
Vsak teden nova priložnost za bralce Večera!
Nagrade tedensko, VEČje mesečno, še VEČje v super nagradnem žrebanju!
Vse o nagradni igri in nagradah vsak ponedeljek v dnevniku Večer!
JEKLOTEHNA | AVTOHIŠA | RENAULT Avto Žnideršič
VEČ VEČ VEČER

SKLAD STAVBNIH ZEMLJIŠČ OBČINE LAŠKO

Ulica B. Kraigherja 2
Komisija za oddajanje stavbnih zemljišč

objavlja na podlagi sklepa 7. seje dne 18. 3. 1992

JAVNI RAZPIS
za oddajo stavbnih zemljišč

v območju S 4 Rimske Toplice pri Zdraviliški 27

Stavbno zemljišče je namenjeno za gradnjo garaže v skladu z izdelanim zazidalnim načrtom S 4 Rimske Toplice pod št. 312/88/90, v katerem je predvidena gradnja garaže v tl. dim. 3,50 × 5,50 m na zemljišču s parc. št. 960/2 v k.o. Rimske Toplice. Točne izmere bodo določene po izvršeni parcelaciji.
Cena za stavbno zemljišče je določena na 31. 1. 1992 in znaša 612,90 SLT/m², komunalna ureditev in ostali stroški priprave pa 2.619,05 SLT/m², skupna cena je 62.215,30 SLT. Cena se do sklenitve pogodbe valorizira z indeksi cen na drobno, panoga gradbeništva.
Ponudniki morajo svoje pisne ponudbe (obrazec lahko dobite pri Zavodu za urbanistično načrtovanje občine Laško) z dokazilom o plačani varščini, poslati v zaprti kuverti z navedbo »za javni razpis za garažo« osebno ali priporočeno na naslov: Sklad stavbnih zemljišč občine Laško, Ulica B. Kraigherja 2, v 15 dneh po objavi razpisa.
Varščino, ki znaša 8.000,00 SLT, nakažite na žiro račun Občine Laško št. 50710-630.10035 ali plačajte pri blagajni. Varščino bomo uspelemu ponudniku vračunali v ceno, neuspelemu ponudniku pa vrnili. Če uspeli ponudnik ne sklene pogodbe, varščina zapade.
Ponudnik, ki je uspel na javnem razpisu mora skleniti s skladom stavbnih zemljišč pogodbo o oddaji stavbnega zemljišča.
Komisija za oddajo stavbnih zemljišč bo zemljišča odala na podlagi vrstnega reda po osnovah in merilih, določenih v Odloku o oddajanju stavbnih zemljišč v občini Laško (Ur. list SRS, št. 18/87, 9/88) ter po dodatnih kriterijih, bližine stanovanja, rok gradnje.
O izidu razpisa bomo vse ponudnike obvestili v 15 dneh po končanem razpisu.

KOMISIJA ZA ODDAJANJE STAVBNIH ZEMLJIŠČ

Nedaleč od ponorelega sveta

Ko je naelektreno ozračje nekje nad Savinjsko dolino prvič sprostilo pomladni grom in je pogled še zaman hrepenel po lastovkah, sem se prepričal, da se april še nekako najbolj drži svojih tradicionalnih milibarov. Do ušes zaljubljeni mački v soseščini so si očitno za silo potešili vroče strasti in večeri so postali spokojnejši brez njihovega kričečega ravsanja, rastlinje pa se po tihem in sramežljivo pripravlja, da pokrajini pokloni svežih pastelnih barv in poživljajočih vonjav. V takšnem predeksplozivnem pričakovanju je mineval bivši teden, ko je po deželici potoval nizozemski duet Hardheaded Soul in v vzorno organizirani turneji nastopal skoraj vsak dan v drugem kraju.

Po gostovanjih v Mariboru, Ljubljani in Kopru je na vrsto prišlo tudi bogaboječe Celje in sobota je bila prav odličen termin, da se v Kljubu zbere dovolj občinstva. No pa se nas je dva ducata pred začetkom spraševalo, kaj je s tem nezainteresiranim folkom, ki ga očitno ne zmrdajo nastopi domačih, kot tudi ne tujih skupin, katerih pri nas že več kot leto nismo imeli priložnosti spoznati.

Kmalu zatem, ko sta upravnika odigrala svojo partijo šnopsa za šankom, se je poslušalski zborček le nekoliko pomnožil in iz ozvočenja, ki z lahkoto prenese rahlo naslanjanje, težje pa je iz njega spraviti soliden zvok, je zamolklo udarjala segrevalna glasba. Na odrček sta prišla bobnar in basist in počasi pognala konje. Ljubitelji čistih tonov so se kaj hitro začeli brezvezno muzati, saj dogajanje na odru ni imelo nobene zveze s tulipani ali kakšno nirvano. Valeči se toni enostavnih basovskih akordov so ponavljajoč se pripravili teren za svinčeno hipnozo in odmore med dolgimi in napornimi komadi je spremljala nema tišina, nenavadna za rokovsko publiko. Čeprav sta se temeljito lotila hišnega boga, kot bi rekli stari Rimljani, pa so šale h katerim sta se zatekla videvši, s kom imata opravka, le stežka rahljale mrakobno vzdušje. Presenetljivo dosti nas je preživelo kalvarijo dueta, ki je bil najmočnejši v trenutkih, ko so se zaslišali glasovi in sintiči reproducirani iz ozadja in drobcen aplavzek za hrabrost na koncu je bil vsaj od srca.

Začeli pa smo tudi z dogovori o potovanju v Ajdovščino, kjer bodo v nedeljo 12. aprila nastopili kalifornijski gadi Victims Family in holandski predvozači Mauser FK. Ob tej priliki pa predlagam informativno avtomobilizacijo danes, v četrtek, v bivšem mladinskem klubu. Pozdravljam zmerni napredek in vse njegove prijatelje. Se opravičujem; mački še niso utihnili.

Chateau v Žalcu

V organizaciji Bosscool cluba se je v petek zvečer v Hmezadovi dvorani predstavila skupina Chateau iz Velenja, ki je na svoji promocijski turneji nove kasete »Objemi me«.

Kot predskupina je nastopil mladi bend Einstein iz Šempetra. Fantje so v glavnem preigravali nekaj tujih rock standardov od CCR, Deep Purple in pa tudi skladbe novejšega datuma od Sokolov, Guns'n'Roses in Metallice. Za njimi so nastopili Chateau, ki jim je to njihov tretji koncert s te turneje. Tudi oni so začeli nastop s preigravanjem tujih uspešnic. V nadaljevanju so predstavili skladbe z nove kasete Objemi me: Zapleši z mano, Tanja, Gremo v nebo, Le tebe sanjam, Objemi me, Najina noč, Odpelji me v raj... Med okoli sto privrženci skupine Chateau je najbolj vžgala balada Objemi me, lanska zmagovalka Pop delavnice.

V soboto 11. 4. zvečer vas Bosscool club iz Žalca vabi na promocijski koncert nove kasete Janija Kovačiča – Asfaltni otroci. Vsi ljubitelji njegove glasbe ste vabljeni v avlo Hmezadove dvorane v Žalec. PK

Ko v meni pesem se rodi

V Šaleški dolini imajo vrsto odličnih domačih ansamblov, ki programu domačih viž dodajajo tudi zabavno glasbo. »Tako želijo poslušalci in mi jim radi ustrežemo,« je povedal vodja ene najboljših skupin Jože Šumah, ki je po petih letih igranja pred kratkim izdal novo kaseto »Ko v meni pesem se rodi«.

Jože Šumah je najprej veliko igral sam, saj je s harmoniko nastopal povsod, kamor so ga povabili. Potem mu je postalo dolgčas in se je odločil za ansambel.

»Trikrat smo že nastopili na ptujskem festivalu, lani smo dosegli največji uspeh, saj smo osvojili Zlatega Orfeja. To nas je spodbudilo k še resnejšemu delu in sad takšnega dela je nova kaseta, za katero sem vse melodije napisal sam, s teksti pa sta mi pomagala Tatjana Rodošek in Ivan Sivec.«

Na kaseti je dvanajst skladb, med njimi tudi dve z lanskega ptujskega festivala. Poseben dodatek predstavlja tudi narodna Pleničke je prala po zapisu Mitje Venišnika.

»V odmoru med snemanjem smo zapeli to pesem in ko jo je slišal producent Tomaž Tozon, je vprašal, zakaj ne bi še te dali zraven. In smo jo.«

Skupina Jožeta Šumaha veliko dela, igra tudi v sosednji Avstriji, pripravlja pa nove skladbe za letošnji festival v Ptuju.

Na posnetku so v prvi vrsti od leve Franc Gregorc, Saša Venišnik in Dani Gregorc, zadaj pa Ivan Brec, Jože Šumah in Mitja Venišnik.

T. VRABL

Vrnitev že skoraj odpisanih

Veliko ljubiteljev domače glasbe nas je vprašalo, kaj je z ansamblom Vinka Cverleta. Pred leti smo o tej skupini veliko slišali, potem pa je nenadoma utihnila. Vinkov brat se je namreč ponesrečil in zaradi njegove smrti so ostali člani skoraj leto dni počivali.

»Ni nam bilo do igranja«, pojasnjuje glasbeno mirovanje Vinko Cverle in hitro doda, da zdaj že spet dobro in pridno delajo, kajti želijo nadoknaditi vse, kar so zamudili. »Želimo se vrniti med ljudi, ki nas pogrešajo in imajo radi našo glasbo.«

Vinko Cverle si veliko obeta od podpisa petletne pogodbe z eno najmočnejših založb na svetu VM Records, pri kateri bodo vsako leto izdali po eno kaseto in CD ploščo. Aprila ali maja bodo začeli snemati tudi svojo drugo kaseto v domačem studiu, odločili pa so se za delo z Igorjem Podpečanom v njegovem studiu Zlati zvoki v Kisovcu pri Zagorju. Ansambel se lahko pohvali s popolnoma novo opremo, posebej pa so ponosni na nastop v Nemčiji, kjer so bili v družbi ansamblov iz Nemčije, Avstrije, Švice in prvič Slovenije najboljši. Zavedajo se, da v tem času za razvedrilo ni veliko denarja, ljudje pa si ga vseeno želijo. »Radi nastopamo in igramo po takšnih cenah, da smo dostopni za vse,« je odločen Vinko Cverle, njegovo ekipo, od katere si veliko obeta, pa sestavljajo (na sliki od leve): ob vodji in harmonikarju Vinku Cverletu še njegova žena Marija, ki skupaj s Stanetom Ropotarjem poje, Darko Dobrotinšek igra kitaro, Zvone Škorja pa bariton. Odpisani prihajajo.

T. VRABL

slovenske NOVICE 24 UR NA PREŽI

DNEVI SLOVENSKEGA FILMA
Celje, 9.–11. 4. 1992

PAPILLON®
Trgovina z metražnimi tkaninami
Zidanškova 1a - 63000 Celje - Tel.: 29596

V soboto, 11.4.1992 praznujemo drugo obletnico poslovanja.

Za zaupanje, ki ste nam ga izkazali vam ponujamo posebno priložnost:

30% popust na vse tkanine!

Vsem našim zvestim kupcem se zahvaljujemo in priporočamo!

Lestvice Radia Celje

Tuje zabavne melodije:

1. VIDEOLOGY – PAULA ABDUL (7)
2. I CAN'T DANCE – GENESIS (5)
3. DIAMANTE – ZUCCHERO (6)
4. AMERICA – KLF (2)
5. DIAMONDS AND PEARLS – PRINCE & NPG (10)
6. HAZARD – RICHARD MARX (3)
7. I LOVE YOUR SMILE – SHANICE (1)
8. SMELLS LIKE TEEN SPIRIT – NIRVANA (8)
9. THINGS THAT MAKE YOU GO HMM – C&C MUSIC FACTORY (2)
10. ONE – U2 (1)

Domače zabavne melodije:

1. NAJ TE NE BO SRAM – U'REDU (8)
2. SEXOPATI – RDEČI BARON (7)
3. ODIDI Z MANO – BAHNHOF (5)
4. JAZ NE LJUBIM TE NIČ VEČ – AGROPOP (3)
5. MRTVA POMLAD – VERONIQUE (8)
6. LESTEV DO NEBA – JANI KOVAČIČ (2)
7. DOLGA CESTA – MAD DOG (4)
8. EDINO TI – BOŽIDAR WOLFAND-WOLF (6)
9. V RITMU LIPOVEGA LISTA – SOKOLI (2)
10. ONA NI – MERCEDES BAND (1)

Narodnozabavne melodije:

1. PET PRIJATELJEV – EKART (6)
2. NA POTEP – ISKRA (8)
3. OSTAL BOM MUZIKANT – ALFI NIPIČ (7)
4. VEDNO NA POTI – VESNA (4)
5. PRED STARIM KAMINOM – SPOMIN (4)
6. NI NEVESTE – ŠUMAH (6)
7. SANJE LJUBEZNI – CIK (5)
8. NAJLEPŠA ZRELA LETA – AVSENIK (3)
9. ŠUMENJE VALOV – PRIMORSKI FANTJE (2)
10. NA ZDRAVJE SOSED – NIKO ZAJC (1)

Predlogi za lestvico tujih zabavnih melodij:
HARD TO HANDLE – BLACK CROWES
YOU – TEN SHARP

Predlogi za lestvico domačih zabavnih melodij:
GREMO V NEBO – CHATEAU
KO SONCE ZAHAJA – SANDY

Predlogi za lestvico narodnozabavnih melodij:
NAJ ZDRAVICE ZADONE – TRIO FRANCA FLERETA
HEJ DEKLE – ŠTIRJE KOVAČI

Nagrajenca: Ivanka Leskovšek, Gorica pri Slivnici 3a
Marija Srabotnik, Pod lipamo 6, Celje

Nagrajenca dvigneta plošče v prodajalni ***Melodija*** *v Cankarjevi ulici v Celju.*

KUPON

lestvica tujih zabavnih melodij _____
izvajalec _____
lestvica domačih zabavnih melodij _____
izvajalec _____
lestvica narodnozabavnih melodij _____
izvajalec _____
ime in priimek: _____
naslov: _____

Križi in težave anglikanske cerkve

PISMO IZ LONDONA

Ob koncu lanskega leta so se poglavarji anglikanske Cerkve z duhovnim voditeljem canterburyjskim nadškofom Dr. Georgom Careyem vred zavedli, da so zašli v globoko krizo, iz katere skorajda ni poti. Ko je dr. Carey aprila lani prevzel položaj canterburyjskega nadškofa, je podedoval tudi močno razcepljeno cerkev, v kateri se kopja lomijo predvsem ob treh vprašanjih: posvetitvi žensk v duhovniški poklic, vmešavanju cerkve v državne oziroma vladne zadeve in njenem odnosu do homoseksualnih duhovnikov.

Ženske

V anglikanski sinodi so novembra lani razpravljali o perečem vprašanju posvečevanja žensk v duhovniški poklic; kljub zagretemu nasprotovanju nekaterih najvidnejših svečenikov so rezultati anket pokazali, da bi to korenito spremembo podprlo kar 57% članov sinode, kar je le malo manj od zahtevane dvotretjinske večine. Dokončno odločanje o tem so preložili za eno leto in če so zagovorniki sprememb lani morda izgubili bitko, se nikakor niso pustili poraziti na celi črti. Besedna vojna še traja in postaja vedno bolj zagrizena. »Ženska« stran poudarja, da bi se cerkev morala prilagoditi moderni dobi enakopravnosti med spoloma in tako tudi dovoliti posvečevanje duhovnic, ki je po njihovem mnenju ključnega pomena v prizadevanjih, da bi cerkev ohranila že tako omajano zaupanje vernikov.

Nasprotniki te novosti so se živahno odzvali na naštete argumente in izdali celo manifest o ustanovitvi svoje, posebne anglikanske Cerkve. Ne samo, a ženskam ne bi dovolili v svoje vrste, ampak ne bi priznavali tudi škofa, ki bi se postavil na »žensko« stran. Sklicujejo se na Biblijo in poudarjajo, da bi ženske-duhovnice ogrozile bistvo njihove vere.

Medtem ko se Anglikanska cerkev spopada s tem problemom, pa išče tudi svojo natančnejšo vlogo v Britaniji v zadnjem desetletju tega stoletja. Včasih je veljalo prepričanje, da je Cerkev v Združenem kraljestvu na strani Konservativne stranke, toda to že lep čas ne drži več. Canterburyjski nadškof namreč – prav tako kot njegov predhodnik Dr. Robert Runcie – rad kritizira delo sedanje vlade. Ko so lani v nekaterih mestih na manj razvitem in revnejšem severu Anglije izbruhnili nemiri, je Dr. Carey izjavil, da je do njih prišlo zaradi revščine in slabih življenjskih pogojev; očitek je seveda letel na politiko ministrskega predsednika Johna Majorja in njegovega kabineta. Nekoliko kasneje je anglikanski cerkveni poglavar neposredno kritiziral vladino izobraževalno politiko in odnos do priseljencev, svoj »poseg« pa je upravičil z izjavo, da se nobena cerkev ne bi smela odreči vmešavanju v politiko, kadar gre za vprašanje človekove svobode in dostojanstva. V vladi se s tem ne strinjajo in tudi velik del konservativnih poslancev v britanskem parlamentu meni, da bi morali duhovniki še naprej skrbeti za duhovne zadeve in pustiti politiko politikom.

Spolnost

Tik pred koncem lanskega leta pa je v že tako razburkani tolmun, ki bi ga Dr. Carey rad umiril, priletel še en kamen: anglikanski škofje so pod vodstvom salisburyjskega škofa izdali dokument z naslovom **Vprašanja o človekovi spolnosti.** V njem priporočajo duhovnikom, naj se odrečejo homoseksulnim odnosom, ker »ljubezen do istega spola ne predstavlja popolne božje vizije človekove spolnosti«.

Prvo, kar je zbodlo častilce istega spola, so dvojna merila: medtem ko Cerkev svoji duhovščini prepoveduje homoseksualna razmerje, ga laikom dovoljuje, čeprav le pod pogojem, da gre za »zvest in trajen odnos«. Natančnih podatkov o homoseksualnih duhovnikih sicer ni na voljo, po splošnem prepričanju pa se – vsaj v Londonu – vsak tretji anglikanski dušni pastir zanima za svoj spol. Kot sklepajo v tukajšnjem tedniku Nedeljski independent, je po vsej državi med duhovniki od 15 do 20% homoseksualcev in med njimi jih ima do 10% tudi svojega partnerja. Celo škofje v **Vprašanjih o človekovi spolnosti** priznavajo, da odstotek častilcev istega spola med duhovništvom presega povprečje v britanski družbi na splošno. Zakaj? Kot razlaga častiti Malcolm Johnson, ki v Londonu vodi nekakšno posvetovalnico za homoseksualne duhovnike, so ljudje, ki iščejo partnerje istega spola, običajno občutljivi; zaradi svoje naravnanosti so v nerazumevajoči družbi zgodaj spoznali trpljenje, zato jih privlačijo poklici, v katerih lahko pomagajo soljudem.

V drugi decembrski številki Nedeljskega independenta so dali besedo tudi duhovnikom, ki jih Vprašanja o človekovi spolnosti najbolj prizadevajo. Kljub zagotovilu škofov, da z novim letom nikakor ne bodo začeli lova na čarovnice, so se homoseksualni duhovniki upravičeno zbali za svoje službe in tako tudi privolili v intervju samo pod pogojem, da bodo ostali anonimni. Njihove izpovedi in bojazni se med sabo sicer razlikujejo, vsi pa poudarjajo, da nima dejstvo, koga ljubijo in s kom spijo, nobene zveze z opravljanjem duhovniškega poklica. Če so njihovi heteroseksualni stanovski kolegi lahko poročeni in si ustvarjajo družine, bi morali imeti tudi častilci istega spola pravico zaživeti polno in srečno življenje s partnerjem.

Piše Mojca Belak

Šele čas bo pokazal, kako bo prepoved, ubesedena v Vprašanjih o človekovi spolnosti odmevala med britanskimi verniki in koliko prizadetih bo zapustilo službo božjo, ker ne bodo vzdržali na novo zapovedanega pretvarjanja.

Težave se torej kopičijo tudi na tem področju in čeprav si novi canterburyjski nadškof na vse možne načine prizadeva, da bi zedinil svojo razklano Cerkev, postaja vedno očitneje, da bo pot do zastavljenega cilja še dolga, strma in trnova.

Bodice

Predvolilna kampanija je v bistvu – tekmovanje »političnih kuharjev«.

Dolga suša očitno ni škodila tistemu, kar raste – na političnem zelniku.

Zastrupitvam na Kosovu se ni čuditi – vsa notranja politika je že kronično zastrupljena.

Ali sta bili zadnji dve zimi tako topli zaradi dviganja temperature v političnem loncu?

Ena lastovka še ne prinese pomladi, kot kaže pa so nam politične »lastovke« – prinesle sneg.

Ob predvolilni kampanji se spomniš na rek – »ni vse zlato, kar se sveti«.

MARJAN BRADAČ

NOVOST na celjskem območju na področju KERAMIKE!

Podjetje KERAMIK d.o.o. ponuja

ploščice GRANITOGRES.

Ploščice GRANITOGRES so lepše, obstojnejše in funkcionalnejše.
Dobite jih lahko v različnih barvnih odtenkih.

Podjetje Keramik – polaganje in prodaja keramičnih ploščic.
Informacije: Lava 1, tel.: 38-349.

CELJSKI SEJMI

CELJSKI SEJMI – ZAVOD ŠRC GOLOVEC

»TURBOMATICK SHOW« – international

Dvorana »GOLOVEC« – četrtek, 9. 4. 92. ob 20. uri.
Vstopnica samo 100 SLT.

Don Juan
Helena Blagne
Gostje iz Avstrije – zmagovalci Marjance:
Show skupina »Oststeirer«
Manuela
Alexsandra
Ivek Baranja
Bacardi
7 Raj
Mojca Zorko

Voditelj: Vinko Šimek

IZBIRAMO TURBO INTERNATIONAL PEVCA 92.

Bogate nagrade za obiskovalce, čisti izkupiček je namenjen kirurgiji celjske bolnišnice.

ABANKA BANKA

NOVE MESEČNE OBRESTNE MERE

OBRESTNE MERE VELJAJO OD 01.4.1992

VLOGE, NA VPOGLED	
HRANILNE VLOGE	*6,91 %*
TEKOČI RAČUNI OBČANOV	*6,91 %*
ŽIRO RAČUNI OBČANOV	*6,91 %*
VARČEVALNA KNJIŽICA	*11,49 %*
VLOGE, VEZANE DO 1 MESEC	
vloge, vezane od 10 do 19 dni	*11,78 %*
vloge, vezane od 20 do 29 dni	*11,85 %*
VLOGE, VEZANE NAD 1 MESEC	
od 2.000 do 10.000	*11,85 %*
od 10.000 do 50.000	*11,94 %*
nad 50.000	*12,03 %*
VLOGE, VEZANE NAD 3 MESECE	
od 2.000 do 10.000	*11,94 %*
od 10.000 do 50.000	*12,03 %*
nad 50.000	*12,13 %*

DOVOLJENA PREKORAČITEV NA TEKOČEM RAČUNU 13,18 %

ABANKA, BANKA PRIJAZNIH IN PODJETNIH LJUDI!

KOMPAS DESIGN

LESNA INDUSTRIJA **bor laško** p.o.

Lesna industrija BOR Laško želi vsem svojim kupcem in poslovnim partnerjem vesele Velikonočne praznike.

V času od 15. do 30. 4. 92. nudimo poseben

VELIKONOČNI POPUST v višini 40% pri plačilu z gotovino in možnost obročnega plačila s čeki.

Obiščite nas v Laškem ali nas pokličite na telefon 063/731-131 tovarna 063/731-572 prodajalna

HASTA LA VISTA, PERU

Piše FRANCI HORVAT

5. nadaljevanje

Precej pozno sva se vrnila v penzion. Ker nisva hotela buditi mame Ines, sva se odločila, da splezava na teraso. Po nekaj poizkusih sva le uspela čez sosedovo streho priti na teraso in nato v svojo sobo. Lastnica naju je še nekaj dni zasliševala, kako sva prišla v stanovanje. Izgovarjala sva se, da sva priletela kot ptici. Malo pred odhodom v gore sva ji izdala skrivnost. Požugala nama je s prstom in povedala, da se je alpinistu iz Slovenske Bistrice, ki si je privoščil podoben poskus, na sosedovi strehi vdrlo pod nogami. Opozorila naju je, naj drugič raje pozvoniva, četudi bova še tako »zgodnja«.

V začetku tedna sva se zopet založila s hrano za teden dni in odpotovala v 66 kilometrov oddaljeni Caras. To mesto je izhodišče za dolino Paron in Santa Cruz. Za nadaljevanje poti sva potrebovala terensko vozilo, a so vsi lastniki za prevoz zahtevali toliko, da sva že skoraj obupala. Končno nama je s pomočjo prijazne domačinke, ki sva jo spoznala na tržnici, uspelo najeti vozilo za trideset dolarjev.

Iz Caracasa do jezera Paron je 32 km makadama. Cesta se najprej prebije skozi mesto, nato pa se vzpenja v serpentinah do jezera. Vožnja je divja in razburljiva, počutim se nekako tako, kot so se počutili krimski legionarji, ko so z vozovi drveli po prašnih cestah. Pokrajina je zelo lepa, vrsto obdelanih polj ob vhodu v kanjon zamenjajo kaktusi in ostra trava. Stene okoli so strme, visoke in porasle. Posebej sem opazil vitek stolp, podoben vrhovom v Patagoniji, in ga krstil za perujski Fitz Roy.

Klanci so postajali vse bolj strmi, naši Toyoti pa je začelo zmanjkovati sape. Voznik je tudi grdo delal z menjalnikom in v nekem zavoju se je avto ustavil. Ni več zmogel premagati klanca. Poskušali smo znova, a ni in ni šlo. Voznik naju je pričel prepričevati, da je samo še nekaj minut do jezera, a se nisva dala. Končno uspe premagati klanec, toda naslednji je še bolj strm. Zopet obstojimo nekje na sredi, za povrhu z enim kolesom v jarku, in kar precej se namučimo, da ga spravimo ven. Vsega imam dovolj, voznika želim izplačati, a popusti samo za dva dolarja. Spet sva nasedla! Peš jo mahneva naprej, a se izkaže, da je teh deset minut pravzaprav tri ure. Huda vročina, obadi, težko prehodna pot nahrbtnik, težak 35 kg – res pošteno utrujena prideva do jezera. Hišica ob njem pripada delavcem, ki delajo pri elektrarni. Prijazen ekonom naju pogosti s kavo in nama obljubi brezplačen prevoz nazaj, če se do sobote vrneva z gore. Simpatičen strojnik Leopold, po potezah sodeč kitajskega porekla, nama za slovo podari dve majhni limoni.

Zdaj je pred nama vzpon na »najino« goro-Artesonraju. Po treh urah naporne hoje ob jezeru najdeva primeren prostor za bivakiranje. Nad nama kipijo valovi: Piramide, Chacraraju, Huandoy, nekoliko bolj zadaj tudi »najin« Artesonraju. Njegova južna stena, zasnežena od vrha do tal, se lepo vidi. Strmim v to piramido. Njene dimenzije me plašijo. Porodi se mi kup vprašanj, na katere zopet ne najdem odgovora. Če človek prvič stoji pred takšno goro, občuti spoštovanje. Dolgo jo opazujem. Občudujem jo, obenem se je bojim in jo v mislih prosim, naj mi dovoli stopiti na svoje teme. Toda gora je tiha, veličastna in se ne zmeni za dogajanje pred sabo. Po skromni večerji se spravim v šotor. Dež prši. Vso noč sanjam o gori. Jutro je zopet lepo, toda kamen v mojem želodcu je vse težji. Z muko spravim vase nekaj hrane, pijača pa mi prija. Spet si oprtava težka nahrbtnika in se odpraviva na pot. Pri manjšem jezeru počivava, kajti nato se pot zelo strmo vzpne. Da prideva na morenast hrbet, porabiva ogromno energije. Že precej visoko, pri ledeniškem potoku, si priveževa dušo z napitki. Nekoliko stran od poti na kamen pritrjena plošča opozarja, da sta se na Artesonraju ponesrečila dva avstralska alpinista. Hudo nama je, da se je to zgodilo ravno najini gori. Brez besed hodiva še nekaj časa.

PIVOVARNA LAŠKO

KRIŽ KRAŽ

rtv televizija slovenija

KRIŽANKA VINKO KORENT	TV1	TV2	■	■	TV3	■	■	■	■	■	■	■
■			L	A		TV4						
■			U	K		TV5						
■			G	E		TV6/TV7						
■			■ TV8	R			L	I	■	■ TV9	A	L
■				■	■		S	K	E		■	■
■				M	I		T	TV10 ■				
TV11						■	V	Z	E		E	K
■				U	S	■	O	Z	N		K	A

Izrezano križanko z vpisano rešitvijo in svojim naslovom pošljite v modri ali beli pisemski ovojnici na naslov: **TV Slovenija, p. p. 380, 61001 Ljubljana.** Na pisemsko ovojnico pripišite: **Križkraž.** Pri žrebanju bomo upoštevali rešitve, ki jih bomo prejeli do srede, 22. aprila 1992.

V naslednji oddaji Križkraž, ki bo na sporedu v soboto, 9. maja 1992, bomo med pravilnimi rešitvami izžrebali tri nagrade v vrednosti **50.000, 30.000** in **20.000 tolarjev.**

Med reševalci, ki so pravilno rešili križanko iz februarske oddaje, so bili za narade izžrebani: Cvetka ŠKORJA, Marija Gradec 2, 63270 Laško (37.000 SLT), Žiga JANEŽ, Kurirska pot 28, 64207 Cerklje (22.000 SLT) in Janez TOMŠIČ, Slomškova 6, 61000 Ljubljana (15.000 SLT).

Pravilna rešitev križanke iz marčevske oddaje:

Vodoravno: ŠKOT, PIŠČAL, TOBA, ASTORIA, ISAR, LAIBACH, GODINA, RANER, LB, KAČ, INČ, IRA, TAIS, IME, CITRE, CEGNAR, NAUK, ADRIJA

Vaš naslov:. . . . . .

. . . . . .

. . . . . .

AVTOMEHANIKA-AVTOELEKTRIKA

DIACCI

TOMO IN SREČKO

25 LET Z VAMI! 25 LET Z VAMI!

BRUŠENJE MOTORNIH GLAV
MONTAŽA IN BALANSIRANJE GUM
ZALOGA REZERVNIH DELOV
PROGRAMOV ZASTAVE

HOROSKOP

• OVEN

Ona: Tvegana napoved ti lahko prinese prenekateri zaplet, ki pa bo bolj komične narave in te ne bbo kaj prida prizadel. Vsi skupaj se boste predvsem zabavali. Nekaj bo prišlo z zamudo, a bo vendarle prišlo.

On: Ne verjemi prijateljem, ki te poskušajo odvrniti od sedanjega načina življenja in te imeti samo zase. Je že res, da s tem ne mislijo nič slabega, vendar pa imaš tudi ti pravico do svojega privatnega življenja v dvoje.

• BIK

Ona: Nikar ne zamudi priložnosti, ki se ti bo ponudila. Partner ti bo predlagal zanimiv izlet, ki se lahko konča še veliko bolj prijetno, kot pa si to zamišljaš sama. Počasi bo potrebno narediti tisti odločilni korak v tvojih večernih ljubezenskih igricah . . .

On: Ko boš blizu zmagi, se je boš skoraj ustrašil. Nikar ne omahuj – vse to si si zaslužil in to več kot pošteno. Tako boš imel sedaj več časa zase in za svoje privatne načrte, ki so vse prej kot pa skromni . . .

• DVOJČEK

Ona: Nekdo, ki mu sicer brezmejno zaupaš, te bo razočaral in ti pokazal, da zna biti prav presenetljivo podel. Še najbolje bo, da stisneš zobe in mu ne pokažeš svoje zadrege. Predvsem pa pomisli na maščevanje . . .

On: Pogled v prihodnost sicer ni ravno razveseljiv, lahko pa ga v marsičem polepšaš, če boš znal v pravem trenutku pokazati pravo mero odločnosti. Glede partnerja pa si nikar ne delaj nepotrebnih skrbi, saj je vse v najlepšem redu.

• RAK

Ona: Če ne boš vsaj malce pohitela, te bo prehitel nekdo, ki si mu že dalj časa trn v peti. Prijatelji te bodo sicer popolnoma podpirali, vendar pa to mogoče ne bo dovolj. Konec tedna lahko pričakuješ obisk.

On: Vse predolgo si bil prepričan, da si popolnoma neobčutljiv na ljubezenske namige določene osebe, sedaj pa se je izkazalo ravno nasprotno. Toda vseeno raje malo počakaj, saj si boš morebiti še premislil.

• LEV

Ona: Dolgo si varovala svojo skrivnost, sedaj pa je prišlo na dan tudi tisto, na kar si že zdavnaj pozabila. Le stežka ti bo uspelo prikriti tvoja čustva, kar pa se lahko izkaže kot izredno riskantna zadeva.

On: Na noben način ne boš privolil v kompromis, saj si prepričan, da je tvoja pot edina pravilna. In finančni učinki tvoje ideje bodo to tudi obilno dokazali, zato nikar ne popuščaj, ampak vztrajaj.

• DEVICA

Ona: Neka zadeva ti bo najprej sicer spodletela, ko pa boš poskusila znova, boš dosegla prav neverjeten uspeh. Presenetljiv uspeh te bo spravil v odlično razpoloženje, neuspeh in preteklosti pa bo v hipu pozabljen.

On: Prišel bo čas, ko se bo končno pokazala tvoja resnična sposobnost v poslovnem svetu. Toda nikar se preveč ne povzdigni, ampak ostani takšen, kot si bil do sedaj. Spremembe bodo prišle kar same . . .

• TEHTNICA

Ona: Še vedno si nisi uspela razjasniti, kako ti je sploh uspelo narediti nekaj tako sijajnega. Nikar se preveč ne razburjaj z nastalo situacijo, ampak jo raje dobro izkoristi. Obetajo se ti problemi s partnerjem.

On: Zaradi splošnega nezaupanja v tvojo sicer posrečeno pogruntavščino, boš porabil ogromno energije, preden se bodo za podoben korak odločili tudi ostali. Nikar prehitro ne obupaj, ampak poskušaj vztrajati do konca.

• ŠKORPIJON

Ona: Če ne boš naredila ničesar za svoje dobro, tudi ne moreš pričakovati karkoli prijetnega. Potrudi se in bodi predvsem odkritosrčna, saj se ti sprenevedanje doslej ni kdo ve kako obrestovalo. In nikar ne čakaj!

On: Nekdo, o katerem nimaš ravno najboljšega mnenja, se bo izkazal za izvrstnega prijatelja. Ko se boš zmotil, naj ti ne bo nerodno priznati, saj boš zaradi spodrsljaja še bližji. Ne pozabi na važen sestanek!

• STRELEC

Ona: Ne kaži tako očitnega zanimanja za svojega novega sodelavca, saj mu lahko to še stopi v glavo. Ugodnosti se bodo podvojile in prav z lahkoto ti bo uspelo tudi tisto, kar sploh nisi nameravala.

On: Nikar se ne jezi na tiste, ki niso prav nič krivi za tvoj sicer dokaj neprijetne položaj. Raje najprej pometi pred svojim pragom. Konec tedna se ti obeta prav prijetna avantura, ki se je boš še dolgo spominjal.

• KOZOROG

Ona: Potovanje ti bo prineslo obilo prijetnih doživetij, prav tako pa si boš pridobila moči za nove naloge, ki te čakajo. Razvoj dogodkov bo odvisen predvsem od tebe same in prav lahko se ti bo zgodilo, da se boš resnično zaljubila.

On: Vedno znova si obljubljaš, da se boš spremenil in obnašal popolnoma drugače, vendar pa konkretnih rezultatov ni in ni. To se ti lahko kaj hitro maščuje, tako na poslovnem, kot tudi povsem osebnem področju.

• VODNAR

Ona: Spoznala boš nekoga, ki sploh ne bo tvoj tip idealnega moškega, a bo imel vse preveč mamljiv nasmeh, da bi se mu uspela upreti. Tako ne boš niti opazila, kdaj se boš ujela v zanko, ki si jo pripravila nekomu povsem drugemu.

On: Potrebno bo pogledati realnosti v oči in se sprijazniti z nastalo anarhijo, ki je zavladala v tvojem poslovnem življenju. Je že res, da ni nikoli prepozno, toda samo besede pač ne bodo kdo ve kaj pomagale.

• RIBA

Ona: Trenuten razplet dogodkov ti ne bo omogočal kdo ve kakšnega mešetarjenja s srčnimi zadevami. Drži se raje tistega, ki ga imaš, pa čeprav je nekdo drug veliko bolj mamljiv. Toda tudi veliko bolj nedosegljiv!

On: Nenadna novica ti bo dodobra spremenila ustaljen potek življenja, poleg tega pa ti bo nakopala še cel kup težav. Potrebno se bo obrniti na koga pametnejšega in iznajdljivejšega, drugače ti bo še trda predla.

BIOENERGETIK ODGOVARJA

Marjan Knez

Strah me je

Rodila sem tri otroke, opravljala vrsto kmečkih del in nisem nikoli bolehala. Pred kratkim pa sem na desni strani dojke občutila zatrdlino, v velikosti dveh centimetrov. Z roko lahko otipam vnetje bezgavk, ki pa mi ne povzroča bolečin. Prav tako iz dojke nimam izcedka. Pred dvema dnevoma sem obiskala zdravnika, ki me je pregledal in vzel del tkiva, kjer imam zatrdlino, da bi mi lahko čez teden dni povedal vzrok za zatrdlino. Zelo se bojim izida, zato me zanima, ali je mogoče zdravljenje brez operacije.

Olga

Če človek občuti zatrdlino to še ne pomeni, da gre za rakavo obolenje. Potrebno pa je, pri vas, takoj izmeriti lego postelje ter jo prestaviti na pozitivno mesto, da se telo osvobodi negativnih vplivov. Sicer se lahko težava po morebitni operaciji ponovi. Zdravljenje brez operacije je mogoče, če verjamete v to obliko zdravljenja, ne morem pa vam zagotoviti uspeha, kajti ta je odvisen od stopnje najinega sodelovanja in stanja bolezni. Velikokrat pa se vendarle obrestuje poizkusiti. Pokličite me!

Težave z glasom

Stara sem 27 let, po poklicu učiteljica, trenutno sem na porodniškem dopustu. Imam tri majhne otroke. Jeseni grem zopet v službo, tu pa se bodo pričele težave. Že več let imam hude težave z glasom. Vse življenje sem veliko pela, že v času študija pa mi je zdravnik predlagal operacijo glasilik, ker so na njih odkrili vozličke. Na operacijo nisem hotela. Kasneje sem se zdravila v Ljubljani, vendar zdravljenja nisem zaključila, ker sem prej zanosila in se vrnila v rojstni kraj. Zdravnica je ugotovila, da imam v grlu obloge. To čutim tudi sama, še posebej ob prehladu. Glas imam rahlo hripav. Neka jasnovidka mi je dejala, da so moje težave živčnega izvora. To bi morda lahko bilo res, saj sem nekoč preživela hud čustveni pretres. Imam še eno težavo. V kratkem času sem se zelo zredila, odvečne kilograme pa želim odpraviti.

E. K.

Težave o kakršnih mi pišete so običajno značilne za dobre učitelje, ki se predano ukvarjajo s svojim delom. Mislim, da bi morali spremeniti tudi lego postelje. Mnogo primerov sem že imel, glede vašega grla, ki sem jih uspešno ozdravil, zato bi lahko poizkusil pomagati tudi vam. Pokličite me!

Bioenergetiku Marjanu Knezu lahko zastavite vprašanja pisno, na naš naslov (NT&RC, Celje, Trg V. kongresa 3 a, za bioenergetika), vprašanju pa obvezno priložite kupon »bioenergetik odgovarja«. Marjan Knez vam bo odgovoril v svoji rubriki v Novem tedniku.

KUPON NT&RC Nasvet bioenergetika

HORTIKULTURNI KOTIČEK

Zimsko cvetoče lepotice

Že v zimskem času, ko smo trdno prepričani da rastlinski svet še vedno počiva, zablestijo ponekod po vrtovih in v parkih zanimive razkošno cvetoče in zaradi tega cenjene grmovnice.

CHIMONANTHUS – HIMONANT ali zimski cvet, je doma na Kitajskem. Cvete od januarja do marca v rumenkasti, znotraj rjavi do škrlatni barvi, zelo dehtivi. Grm je visok 1,5 m in je široko razvejnat.

HAMAMELIS – NEPOZEBNIK je doma iz Kitajske in Japonske. Je listopadni grm ali majhno drevo. Cveti so rumeni, rjavi ali rdeči. Venčni listi so ozki in nakodrani.

Cveti pred obistanjem, uspeva pa na svežih, dovolj vlažnih tleh. Grm je visok 3–4 m in je atraktiven tudi v jesenskem času z rumenim listjem.

JASMINUM NUDIFLORUM – ZIMSKI JASMIN, doma je na Kitajskem. Cvete od decembra do pomladi. Je listopaden grm s povešajočimi vejicami in če ima oporo se vzpne po več metrov visoko. Cvete rumeno, potem obista. Treba ga je saditi v zavetni leti.

VIBURNUM FRAGRANS – FRAGRANSOVA BROGOVITA, doma je na Kitajskem. Cvete od februarja do konca marca, včasih še pozno jeseni. Je 3 m visok listopaden grm in eden od najbolj priljubljenih zimsko cvetočih grmovnic. Cvetovi so beli do rožnati, dektivi, v do 5 cm dolgih socvetjih.

JAGLENKA M. LEBAN

MODNI KLEPET

Pripravlja VLASTA CAH-ŽEROVNIK

Dobra dva meseca nas še ločita do konca šolskega leta, ki bo še posebej slovesno za učence zaključnih razredov. Mala matura, prava matura ali diploma – za vse tri priložnosti se je potrebno slovesno obleči, naša modna svetovalka Vlasta Cah-Žerovnik pa je danes pozornost namenila prav najmlajšim.

Kakšna beseda o slovesnih fantovskih oblačilih bo seveda še potrebna, a za krojenje in šivanje moških oblačil je le potrebno toliko spretnosti in znanja, da večina že pri izbiri blaga obupa in se rajši odloči za nakup že narejenih oblačil. Bambola look, modna muha letošnjega dekliškega poletja, pa je tako ljubka, preprosta in frfotava, da kar sodi v domače šiviljske delavnice. Vlasta Cah-Žerovnik poudarja, da prav veliko šiviljskega znanja ni potrebno, malce več časa pa si zato vzemite za iskanje primernega blaga. Z nekoliko sreče ga boste prav gotovo našli v domačih trgovinah.

Seveda pa s tole »malo maturo« nismo želeli bambola look oblačenja prihraniti zgolj za osmošolke, stil je namreč primeren za vse najstnice, pa tudi kakšno še nekoliko starejše dekle bo prijetno videti v frfotavem krilcu. Le kritičen pogled v ogledalo je v vsakem primeru potreben...

Uredništvo

Mladostni »bambola look«

Vsa svetovna kreatorska modna smetana se je že odločila – mladenke in mlade dame, ki upoštevajo najnovejše modne smernice, bodo letošnjo pomlad in poletje preživele v stilu »bambola look«!

Že ime nam pove, da so na pohodu bogato nabrane obleke s prikupnim dekoltejem in oprijetim životcem – nekaj vmes med oblekami balerin, plesnimi kreacijami iz petdesetih let in večerno toaleto samovšečne Barbie. Tipični letošnji pečat pa dajejo tem oblekam bogata spodnja krilca, ki zvedavo ali kakor po naključju kukajo izpod prekratke, frfotajoče obleke. Modi so najbolj povšeči tiste v rožnatih, medenih in letos tako oboževanih travniških odtenkih, na katerih se bahavo šopirijo cvetlične aplikacije z vonjem po Botticelliju.

In, kar je najvažnejše – kroj za letošnje super modno oblačilce je nadvse preprost – za krilce odrežemo polni krog, v sredini odprtino za pas nekoliko povečamo in naberemo. Zgornji del je običajno ukrojen kot majčka, ki jo prišijemo na krilo – še zadrga zadaj, pa bo obleka nared! Kaj pravite, osmošolke – ali ni takšenle »bambola look« kot nalašč za slovesnost ob mali maturi?

VLASTA

Nagradno vprašanje tega tedna:

KATERI MATERIAL SE NAJPOGOSTEJE UPORABLJA ZA ŠIVANJE SPODNJIH KRIL?

Odgovor na nagradno vprašanje: NT&RC

.....

.....

.....

Ime in priimek: .....

Točen naslov: .....

.....

Starost: ..... Teža: ..... Konfekcijska št.: .....

Najljubše barve: .....

Mesnica in predelava mesa

FINGUŠT JOŽE

Sami **predelujemo** in **prodajamo!**

tel.: (062) 792-261.

Po izredno ugodnih cenah vam ponujamo:

- *domačo govedino (sekana po domače) 188 SLT*
- *svinjske polovice brez kože, glave in nog 268 SLT*
- *mleto meso (mešano) 238 SLT*
- *pečenice 288 SLT*

POSEBNA VELIKONOČNA AKCIJA MESNICE FINGUŠT:

- velikonočna klobasa za kuhanje 248 SLT
- prekajene krače 196 SLT
- kmečka šunka in rol šunka 495 SLT
- šunka in vrat brez kosti 599 SLT

Nudimo tudi vse ostale vrste prekajenega mesa.

Pridite v Pragersko in ne bo vam žal!

Trgovina »IRENA« Lopata 17, tel. 36-513

Ugodno:

– šunka brez kosti, 1 kg	628,00 SLT
– vratovina 1 kg	611,00 SLT
– olje 1 l	100,00 SLT
– sladkor 1 kg	54,60 SLT
– detergent za posodo 2/1	260,00 SLT
– persil 3/1	640,00 SLT
– pesni rezanci 1 kg	22,70 SLT

Obiščite nas, mi vam bomo ponudili blago po ugodno konkurenčnih cenah.

Trgovina »IRENA«

elektrosignal

elektrotehniško podjetje Celje, Lava 6a
tel. 063/33-811

- *IZVEDBA SISTEMOV PROTIVLOMNEGA VAROVANJA*
  - *DRUŽINSKE HIŠE, STANOVANJA*
  - *POSLOVNI IN GOSPODARSKI PROSTORI*
  - *VIKENDI*
- *IZVEDBA SISTEMOV VIDEO OPAZOVANJA*
- *IZVEDBA SISTEMOV PROTIPOŽARNE ZAŠČITE*
- *PROTIVLOMNA ZAŠČITA AVTOMOBILOV*

KONKURENČNE CENE

Informacije na sedežu podjetja »ELEKTROSINGAL« – Elektrošibki tok tel. 063/33-811

»Marquise« **Trgovina z BLAGOM**

Ozka ulica 4
Celje, tel.: 28-522

– Velika izbira UVOŽENIH MATERIALOV mnogih barv in vzorcev
– Uvoženi gumbi
– Čipke

IZREDNA PONUDBA SADIK:

– jablane	– kutine
– češnje	– nešplje
– breskve	– slive
– marelice	– hruške

Na CELJSKI TRŽNICI v Linhartovi ulici – nasproti mesnice, od 7. do 19. ure.

Cene ugodne – količina omejena!

AVTOKOTIČEK

Kupe BMW serije 3

Münchenska tovarna BMW z najnovejšo izvedenko sicer uspešne serije 3 prihaja tudi na slovenski trg. Kupe serije 3 sicer navzven ponuja podobno karoserijsko linijo kot štirivratna limuzina, a so spremembe vendarle toliko očitne, da je kupe serije 3 skoraj povsem nov avtomobil. Bavarska tovarna ponuja tri motorne izvedenke – 318iS, 320i in 325i – pri čemer osnovne karoserijske značilnosti kupeja ostajajo nespremenjen: enaka dolžina in medosna razdalja kot pri limuzini (4433 in 2700 milimetrov), pač pa je sprednji del oziroma motorni pokrov za osem centimetrov daljši, avto je za dober centimeter nižji in centimeter širši, streha je krajša za tri centimetre, krajši je tudi pokrov prtljažnika. Kupe BMW serije 3 ponuja elegantno zunanjo podobo, hkrati pa deluje zanesljivo in dovolj trdno, kar pa je tako ali tako značilnost avtomobilov nemške tovarne.

Ljubljanski Tehnounion ponuja vse tri izvedenke, pri čemer je največ zanimanja za 318iS (1796-kubični štirivaljnik s 103 kW/140 KM pri 6000 vrtljajih), ki stane 31.593 mark in približno 42 odstotkov tolarskih dajatev. 320i ima 2,0-litrski šestvaljni bencinski motor z največjo močjo 110 kW/150 KM pri 5900 vrtljajih v minuti, pri ljubljanskem prodajalcu pa je naprodaj za 34.893 mark in 51,6 odstotka tolarskih dajatev. Daleč najzmogljivejši v družini kupejev je 325i z 2,5-litrskim šestvaljnim motorjem in 141 kW/192 KM pri 5900 vrtljajih in devizno ceno 39.343 mark ter 51,6 odstotka državnih tolarskih dajatev. Dobavni rok za 318iS je precej dolg (od štiri do pet mesecev), drugi dve različici sta na voljo v mesecu in pol. Vsi kupeji so serijsko opremljeni s tristeznim uravnavanim katalizatorjem in ABS sistemom (ki preprečuje blokiranje pogonskih koles), z vsem tistim, kar pa ponujajo, pa so povsem polnokrvni beemveji. Na sliki: kupe BMW serije 3.

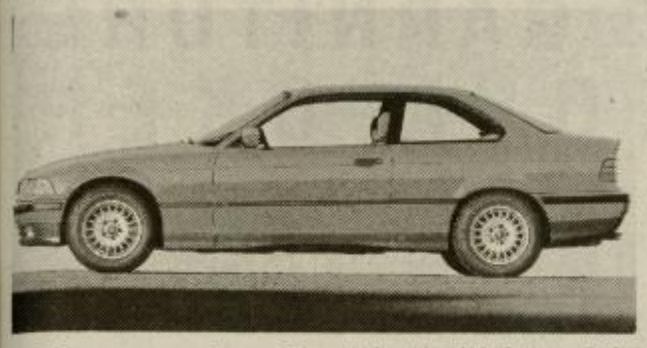

Še popust pri renaultih

Novomeški Revoz je še za dober teden podaljšal popust pri nakupu renaultov, kar bi lahko pomenilo tudi to, da prodaja ne gre tako, kot bi si morda želeli. S popustom ponujajo le določeno količino avtomobilov, vse pa kaže, da so cenejše espacei in tudi clio že pošli. Tako je R-4 cenejši za 30 tisoč tolarjev, vse izvedenke R-5 za 50 tisoč tolarjev, vse različice R-19 za 90 tisoč, R-21 za 100 tisoč in traffic za 120 tisoč tolarjev. Maloprodajne cene renaultov, v katere ni vključen opisani popust, pa so naslednje:

R-4	511.500 tolarjev
R-5 campus s tremi vrati	753.600 tolarjev
R-5 campus s petimi vrati	793.200 tolarjev
R-19	1,299.960 tolarjev
R-21 1,4 TL	1,306.320 tolarjev
traffic furgon	1,815.960 tolarjev.

Novo: honda civic hatchback in limuzina

Med novosti na slovenskem avtomobilskem trgu je mogoče šteti tudi novo hondo civic hatchback oziroma limuzina. Japonska avtomobilska tovarna tako ponuja že peto generacijo modela civic, pri čemer se hatchback s tremi vrati vsaj nekoliko še spogleduje s četrto (torej prejšnjo) različico, medtem ko je limuzina povsem na novo narejen avtomobil. Obe izvedenki sta od prejšnje generacije daljši (hatchback 4080 in limuzina 4405 milimetrov), širši (vedno 1695 milimetrov) in višji (1345 in 1375 milimetrov), pa hkrati z večjo medosno razdaljo (2570 in 2620 milimetrov). Karoserijska oblika dokazuje posluh za sedanjo oblikovalsko modo, ki še naprej vztraja pri okroglih zunanjih linijah. Vsekakor je res, da sta tako hatchback kot limuzina skladna avtomobila, ki hkrati združujeta všečno obliko in Hondino tehnološko superiornost, dokazano tudi v formuli 1.

Tovarna novi hondi civic namenja pet štirivaljnih bencinskih motorjev s po štirimi ventili na valj, elektronskim vbrizgavanjem goriva (razen pri različici z 1,3 litrskim motorjem, kjer ponujajo vplinjač), katalizatorjem in tremi različnimi delovnimi prostorninami (1,3 litra, pa 1500 in 1600 kubičnih centrimetrov) ter močjo od najmanj 90 do največ 160 KM. Prodajalec hond na slovenskem trgu je ljubljanski Autocommerce, ki prodaja tri izvedenke: limuzino 1,5 DXi (90 KM, pa servo volan, centralno zaklepanje, električno odpiranje stekel ipd.) za 18.950 mark in približno 471.352 tolarjev, limuzino 1,6 ESi (125 KM in podobna oprema kot pri prejšnji izvedenki) za 20.600 mark in približno 506.204 tolarjev dajatev ter trivratni hatchback 1,6 ESi (125 KM, servo volan, pomična streha ipd.) za 20.450 mark in približno 503.246 tolarskih dajatev. Konec leta naj bi začeli prodajati tudi športno izvedenko modela civic z oznako CRX, vsaj ta trenutek pa čakanja na honde ni. Na sliki: honda civic hatchback in limuzina.

BORZA CEN RABLJENIH AVTOMOBILOV

Sejem rabljenih avtomobilov pred halo Golovec v Celju je tokrat potekal v okvirjih dosedanjega obsega ponudbe in povpraševanja. V naslednjih tednih je pričakovati povišanje cen, saj bo nova zakonodaja posegla tudi na področje uvoza osebnih vozil.

Cene avtomobilov, ki so navedene v tabeli, so postavljene v nemških markah in so le okvirne ter ne odražajo razlik v kvaliteti posameznih istovrstnih modelov.

tip avtomobila	let.	cena	let.	cena
Yugo 45	88	3.700	89	4.500
Yugo 55	85	2.800	89	6.000
Zastava 101	79	1.300	81	1.400
Zastava 850	82	1.100	84	1.200
Zastava (Fiat) 126 P	80	1.100	90	3.800
Renault 4	83	2.100	85	3.100
Renault 5	86	8.600	91	15.000
Lada 2107	82	2.000	88	5.500
Lada Samara	86	4.900	87	5.200
Lada Niva	82	3.500	88	6.000
Golf	83	5.200	86	11.500
Volkswagen Passat-CL	90	26.000	–	–
Opel Kadett 1,6 D	87	13.500	88	14.500
Audi 80	87	19.500	91	26.000
BMW	83	8.000	91	40.000
Mercedes	71	3.100	90	45.000

V tem tednu so glede na preteklega višjo ceno dosegla vozila Renault 5 in Fiat 126 P, nekoliko ceneje pa so bili na voljo Yugo 55, Zastava 101 in Lada Samara.

PRIMOŽ ŠKERL

AVTOMOTOR
TRGOVINA IN SERVIS d.d. CELJE

Široka izbira novih vozil
CHRYSLER, GOLF, RENAULT, CIMOS, SAMARA

Izjemno ugodne cene za vozila:

	prodajna cena do registracije
Jugo 45	413.450 SLT
Jugo 45 E	409.610 SLT
Jugo 55	466.130 SLT
Jugo 55 E	463.370 SLT
Jugo 101	518.810 SLT

Odkupujemo rabljena vozila in stroje vseh vrst in znamk ne glede na starost. Plačilo kupnine možno takoj ali najkasneje do 30 dni, ali se kupnina upošteva za nakup drugega novega ali rabljenega vozila odnosno stroja.

Posebna ponudba prodajalne v Kocbekovi, Celje, tel. (063) 24-211
Pralni stroj Gorenje PS 350, prodajna cena samo 31.056 SLT
Pralni stroj Gorenje PS 306, prodajna cena samo 34.360 SLT
z možnostjo plačila s tremi čeki, brezobrestno (količina omejena)

SE PRIPOROČAMO!

INFORMACIJA:
CELJE, Miklošičeva 5, tel. (063) 24-211

AVTO ŠKORJANEC
rezervni deli in avtomobili, odpad, vleka, rent à car, vetrobranska stekla
63000 CELJE
Mariborska c. 115,
telefon (063) 38-811
ŠENTJUR,
telefon (063) 741-008.

AVTO-SERVIS BRANCE
Laško, tel. (063) 731-282
SMO ENI REDKIH **POOBLAŠČENIH** PRODAJALCEV IN SERVISERJEV VOZIL: TAS-VW-AUDI v Sloveniji.
Obiščite naš ***NOVI AVTOMOBILSKI SALON V LAŠKEM.***
Ponujamo Golfe, Škode, Audije...

AUTO plus TRGOVINA Čuprijska 9, Celje
tel. (063) 24-025, 24-303
PRAVA TRGOVINA ZA VAŠ AVTO
POSTANITE ČLAN AVTO-PLUS KARTICE PRI NAKUPU VAM PRIZNAMO 5% POPUST.
Cena kartice je 100,00 SLT.

JOŽE JAKOPEC Kosovelova 16, VELENJE
POOBLAŠČENI ZASTOPNIK ZA:
DAIHATSU
– prodajo vozil in rezervnih delov
– servis – kleparstvo – ličarstvo
Na ZALOGI imamo vozila:
CHARADE, bencin – charade, turbo diesel – APPLAUSE
ROK DOBAVE TAKOJ! Inf. tel.: 063/855-975

RSL RENAULT SERVIS LEVEC d. o. o.
Levec 54 – 63301 Petrovče
Telefon: prodaja (063) 28-515 od 9. do 12. in od 13. do 17. ure
servis (063) 28-011 od 7. do 17. ure
nadomestni deli, dod. oprema (063) 24-016 od 7. do 17. ure
telefax: (063) 24-057

- ***Prodaja vozil RENAULT***
  Prodaja rabljenih vozil
  Popolni servis vozil RENAULT
  Prodaja nadomestnih delov in dodatne oprema za vozila RENAULT
  Priprava – mešanje barv STANDOX
- ***Posebne ugodnosti za kupce novih vozil RENAULT***

RENAULT Avto Žnideršič

MATJAŽ MARKETING
POLZELA, tel.: 721-052
Posredovanje pri prodaji rabljenih avtomobilov
ZASTOPSTVO:
- DAIHATSU in KAWASAKI
- FIAT
- FORD
- SUBARU – na leasing – še posebej ugodno za obrtnike in podjetnike

PRIPOROČAMO:

tip	letnik	cena v DEM
YUGO 55 AX	87	4.100
NISAN MICRA	87	7.500
VW POLO 1,3	83	5.900
ZASTAVA POLY	87	3.000

To je le del ponudbe!

TRGOVSKO IN PROIZVODNO PODJETJE
AVTOTEHNIKA CELJE d.o.o.
Bežigrajska ul. 13
63000 CELJE
063 38-511 ali 411-534 ali 37-131

Izberite pri nas:
- avto Renault, 30.000 do 200.000 SLT ceneje
- vozila Golf, 1,3, bencin, od 866.000 SLT, od tega plačate 50% takoj, razliko v 30 dneh
- vozila Citroen, možno plačilo po ugodnih cenah
- za vozila Škoda sprejemamo vplačila po ugodnih cenah – dobava takoj

PREPRIČAJTE SE O KAKOVOSTI NAŠIH STORITEV:
- servis Renault, Citroen, Škoda, ročna in avtomatska pralnica.

Vaš nakup v Avtotehniki v vaše in naše zadovoljstvo.

Trgovsko podjetje p. o.
"Savinjski magazin Žalec"
Šlandrov trg 35 – 63310 Žalec

AKTIVA PASIVA

Knjižiti ali ne knjižiti,
to je sedaj vprašanje.
Knjigovodski servis Savinjskega
magazina Žalec, vam reši te
probleme. Hitro in kvalitetno vam
poknjižimo vse knjigovodske težave.

Za vas opravimo tudi razne
kompenzacije, cesije in factoring.

**Če vas navedeno zanima, vas
vabimo, da nas obiščete
v računovodstvu Savinjskega
magazina Žalec.**

15% POPUST

OKNA - VRATA - SENČILA
VRTNE GARNITURE
PRENOVA OKEN

organizirana montaža
brezplačni prevoz
za večje nakupe

JELOVICA

Lesna industrija, 64220 Škofja Loka, Kidričeva 58
tel.: (064)631-241, telefax: (064)632-261

PREDSTAVNIŠTVO V CELJU
– pri hotelu Merx, Božičeva 3,
telefon 25-881.

PRODAJNI CENTER GALA

BOLJŠA
OD
BOLJŠE
JE GALA PONUDBA

- *ugoden nakup kozarcev za gostince*
- *cappy yuice po ceni 108,30*
- *kava cela 3/1 po ceni 1.263,60*
- *toaletni papir role, po ceni 239,10*
- *vse za pleskanje – čopiči, belton, diva*
- *velika izbira bele tehnike po konkurenčnih cenah.*

LI Savinja d.o.o.
Mariborska 116, 63000 Celje, p.p. 77
Telex: 33619 YU SAVLIK
Telefax: 063/32-460
Telefon 063/32-421, 32-487, 32-031

CENIK ZA ODKUP HLODOVINE

DREVESNA VRSTA	KVAL.	PREMER	CENA/m³
OREH	F ex	50 cm	18.000.–
	F 1	40 cm	13.800.–
	F 2	35 cm	9.568.–
	F 3	30 cm	5.520.–
	I	30 cm	4.600.–
	II	25 cm	2.300.–
ČEŠNJA	F	35 cm	10.532.–
	I	30 cm	4.864.–
	II	25 cm	3.944.–
HRUŠKA	F	35 cm	8.200.–
	I	25 cm	4.312.–
	II	25 cm	3.208.–
HRAST	F 1	40 cm	12.200.–
	F 2	35 cm	7.200.–
	I	30 cm	5.320.–
	II	25 cm	3.720.–
JESEN	F	35 cm	11.720.–
	I	25 cm	5.400.–
	II	25 cm	3.420.–
JAVOR	F	40 cm	11.392.–
	L	35 cm	9.520.–
	I	25 cm	4.360.–
	II		3.240.–
BUKEV	F	40 cm	9.500.–
	L	35 cm	8.336.–
	I	25 cm	4.520.–
	II	25 cm	3.240.–
LIPA	F	40 cm	4.840.–
	L	35 cm	3.560.–
	I	25 cm	2.600.–
JELŠA	F		5.500.–
	L		4.200.–
	I		3.560.–
SMREKA	I	30 cm	5.784.–
	II	25 cm	4.680.–

PRODAJALCU SE OBRAČUNA 10% PROMETNI DAVEK
CENE FCO KAMIONSKA CESTA
PLAČILO 30 DNI OD DNEVA ODPREME!
Cenik velja od 03. 04. 1992 dalje

Informacije na telefon 32-421.

TV SPORED od 11. do 17. aprila

Sobota, 11. april

SLOVENIJA I

8.15–2.20 TELETEKST TV SLOVENIJA
8.30 VIDEO STRANI
8.40 ANGLEŠČINA: FOLLOW ME (44. lekcija)
9.00 RADOVEDNI TAČEK: STRUNA
9.15 KLUB KLOBUK, ponovitev
11.10 ZGODBE IZ ŠKOLJKE, ponovitev
12.00 POROČILA
12.05 TOK, TOK, ponovitev
14.00 INTERVJU: JANEZ JANŠA, ponovitev (VPS 14.00)
16.00 TEDNIK, ponovitev
17.00 TV DNEVNIK I
17.10 LARIFARI ZAJČEK (BUGS BUNNY'S 3RD MOVIE: 1001 RABIT TALES – ameriški barvni film, 1982)
18.25 ALF (Ponovitev 69. dela ameriške humoristične nanizanke)
18.55 RISANKA
19.15 ŽREBANJE 3 × 3
19.30 TV DNEVNIK II
19.55 UTRIP (VPS 19.55)
20.30 KRIŽKRAŽ
21.35 GLAVNI OSUMLJENEC (PRIME SUSPECT – 1/4 del angleške nadaljevanke)
22.25 TV DNEVNIK III (VPS 22.25)
22.55 SOVA: MURPHY BROWN (VPS 22.55) (19. del ameriške humoristične nanizanke); POIROT AGATHE CHRISTIE (VPS 23.25) (AGATHA CHRISTIE'S POIROT – 10., zadnji del angleške nanizanke, 1991); KANIBALSKA USODA (VPS 00.20) (UN DESTINCANNIBALE – francoski barvni film); NOČNE URE (VPS 01.50) (AFTER HOURS – 4. del ameriškega barvnega razvedrilnega programa, 1989)
2.10 VIDEO STRANI

SLOVENIJA II

15.50 VIDEO STRANI
16.00 SOVA, ponovitev PRI HUXTABLOVIH (COSBY SHOW – 37. del ameriške humoristične nanizanke); POIROT AGATHE CHRISTIE (AGATHA CHRISTIE'S POIROT – 9/10 del angleške nanizanke, 1991)
17.30 PRISLUHNIMO TIŠINI
18.00 POGLEJ IN ZADENI
18.30 DOMAČI ANSAMBLI: ANSAMBEL BRANETA KLAVŽARJA
19.00 KREMENČKOVI (THE FLINSTONES – 6/26 del ameriške risane serije) POŠAST S PLANETA TAR PITS
19.30 TV DNEVNIK: RTV Srbija
20.15 KLASIKA
20.30 ZBOGOM, LEPOTICA MOJA (FAREWELL, MY LOVELY – ameriški barvni film, 1975)
22.00 UMETNIŠKI EKSPERIMENTALNI PROGRAM: TRAČARIJE – OZADJE OSKARJEV
23.00 YUTEL

KOPER

13.00 RAYANOVI (RAYAN'S – ameriška nanizanka)
13.20 AMANDOTI (Nanizanka)
14.00 AFRIŠKA ZGODBA (AFRICAN STORY – italijanski barvni film)
15.25 INFORMATINA ODDAJA ITALOFONSKE SKUPNOSTI
16.00 ČAROBNA SVETILKA, otroški program: DEDKOVE PRIPOVEDKE (Risana serija); S. O. S. POSEBNA ENOTA (Nadaljevanka)
16.55 NEPREMAGLJIVI MEČ (Japonski barvni film, 1956)
18.00 GLOBUS, ponovitev
19.00 TV DNEVNIK
19.25 JUTRI JE NEDELJA, verska oddaja
19.35 RAYANOVI (RAYAN'S – ameriška nadaljevanka)
19.55 AMANDOTI (Nanizanka)
20.35 AGORA (Razmišljanje o našem vsakdanjiku)
22.10 TV DNEVNIK
22.20 AFRIŠKA ZGODBA (Ponovitev italijanskega filma)

HRVAŠKA I

8.25 PREGLED PROGRAMA
8.30 POROČILA
8.35 TV KOLEDAR
8.45 HOROSKOP, ponovitev
8.50 AMERIŠKE KRONIKE (13., zadnji del dokumentarne oddaje)
9.15 RISANKA
9.30 NENAVADNA ŠVICA (Dokumentarni film)
10.00 POROČILA
10.05 TV-ŠOLA
11.05 ŠIBENIK '91: KITAJSKA ZGODBA (Posnetek predstave za otroke)
12.00 POROČILA
12.05 ODDAJA RESNE GLASBE: KONCERT DUBRAVKE TOMŠIČ
13.00 SLIKA NA SLIKO
14.00 POROČILA
14.05 VI IN VAŠ VIDEO
15.05 ISTRA ZA MIR, posnetek 2. dela koncerta
16.00 POROČILA
16.05 TV RAZSTAVA
16.30 POROČILA V ANGLEŠČINI
16.35 DENVER, ZADNJI DINOZAVER (4/21 del otroške risane serije)
17.00 ISTRSKE TEME (Dokumentarna oddaja)
17.30 UŠODE: MIKA ŠNJARIĆ
18.00 POROČILA
18.15 V REGISTRATURI (9., zadnji del dramske nadaljevanke)
19.10 V ZAČETKU JE BILA BESEDA
19.30 DNEVNIK I
20.05 ME JE KDO ISKAL?
20.50 DUBROVNIK – HRVAŠKE ATENE (14., zadnji del dokumentarne serije)
21.30 DNEVNIK II
22.00 HRVAŠKO NOGOMETNO PRVENSTVO
23.00 TV TEDEN
23.30 GLASBA
23.40 POROČILA V NEMŠČINI
23.45 POROČILA V ANGLEŠČINI
23.50 HOROSKOP
23.55 POROČILA
0.00 VIDEO STRANI

HRVAŠKA II

15.00 VIDEO STRANI
15.10 TV KOLEDAR
15.20 NONNI IN MANNI (6., zadnji del nemško/avstrijsko/španske nadaljevanke, 1988)
16.10 ZLATKO IN DETEKTIVI
16.55 ROKOMET: POLFINALE POKALA EVROPSKIH PRVAKOV, prenos iz Goppingena
18.15 TURBO LIMACH SHOW
19.30 DNEVNIK
20.10 KLASIKI OBLIKOVANJA (4/6 del dokumentarne serije)
20.35 ŠANSONI
21.10 PRI HUXTABLOVIH (COSBY SHOW – 7. del ameriške humoristične nanizanke)
21.40 ELVIS (Ameriški barvni film)
0.10 POLNOČNI KLICI (MIDNIGHT CALLER – 8. del ameriške nanizanke)
1.00 HIT DEPO
3.30 VIDEO STRANI

Nedelja, 12. april

SLOVENIJA I

9.15–0.20 TELETEKST TV SLOVENIJA
9.30 VIDEO STRANI
9.40 ŽIV ŽAV, ponovitev
10.35 SUPERBABICA (SUPERGRANDMA – ponovitev 13., zadnjega dela angleške nanizanke)
11.00 ZA SPOMIN
11.30 OBZORJA DUHA
12.00 POROČILA
12.10 LJUDJE IN ZEMLJA
12.40 DOMAČI ANSAMBLI: ANSAMBEL BRANETA KLAVŽARJA, ponovitev
13.10 VIDEO STRANI
14.05 PRIČA (THE WITNESS – ponovitev ameriškega barvnega filma, 1985)
16.00 KAPITAN JAMES COOK (CAPTAIN JAMES COOK – 7/8 del angleške nadaljevanke, 1987)
17.00 TV DNEVNIK I
17.10 PAULININI PODVIGI (PERILS OF PAULINE – ameriški barvni film, 1947)
18.40 TV MERNIK
18.55 RISANKA
19.20 SLOVENSKI LOTO
19.30 TV DNEVNIK II
20.30 ZDRAVO
21.35 FESTIVALI DALJNEGA VZHODA (2/6 del avstralska dokumentarne serije)
22.25 TV DNEVNIK III (VPS 22.25)
22.50 SOVA: KO SE VNAME STAR PANJ (VPS 22.50) (MAY TO DECEMBER – 13., zadnji del angleške barvne humoristične nanizanke, 1990); ANNO DOMINI (VPS 23.20) (1/12 del ameriške nadaljevanke, 1985)
0.10 VIDEO STRANI

SLOVENIJA II

15.30 VIDEO STRANI
15.45 SOVA, ponovitev MURPHY BROWN (19. del ameriške humoristične nanizanke); POIROT AGATHE CHRISTIE (AGATHA CHRISTIE'S POIROT – 10., zadnji del angleške nanizanke, 1991)
17.10 NAŠA PESEM 92 – SKLEPNA SLOVESNOST (Prenos iz Maribora)
18.40 NEDELJSKO ŠPORTNO POPOLDNE: 4. TEKMA SLOVENSKEGA POKALA V ODBOJKI, posnetek iz Nove Gorice
19.30 TV DNEVNIK: HTV
20.00 VIDEOGODBA
20.30 GALAKTIČNA ODISEJA (2/9 del japonske dokumentarne serije) PANORAMA ZVEZDNEGA NEBA, 2. del
21.15 DEKALOG (DEKALOG, SIEDEM – 7/10 del poljske nanizanke, 1988)
22.10 ŠPORTNI PREGLED
22.40 PRAVA STANOVITNOST (LA VERA CONSTANZA – opera J. Haydna)
0.30 YUTEL

KOPER

13.00 RAYANOVI (RAYAN'S – ameriška nadaljevanka)
13.20 AMANDOTI (Nanizanka)
14.00 NEPREMAGLJIVI MEČ (Ponovitev japonskega filma)
15.15 S. O. S. POSEBNA ENOTA – RISANKE
16.00 ČAROBNA SVETILKA, otroški program: DEDKOVE PRIPOVEDKE (Risana serija); BABA MALU IN STO RUSKIH PRAVLJIC – risanke
16.40 AGORA (Razmišljanje o našem vsakdanjiku)
18.20 MERIDIANI (Ponovitev aktualne teme)
19.00 TV DNEVNIK
19.25 RAYANOVI (RAYAN'S – ameriška nadaljevanka)
19.45 AMANDOTI (Nanizanka)
20.30 VEČNO TVOJA (FOREVER – ameriški barvni film, 1978)
22.10 ŽREBANJE LOTA
22.15 TV DNEVNIK
22.25 NA KALIFORNIJSKIH CESTAH (Nadaljevanka)
23.15 YESTERDAY (Zgodovina pop glasbe)

HRVAŠKA I

8.25 PREGLED SPOREDA
8.30 POROČILA
8.35 TV KOLEDAR
8.45 HOROSKOP, ponovitev
9.10 ŠPANSKA ARMADA (1/3 del angleške dokumentarne oddaje)
10.00 POROČILA
10.05 LOKVANJČKI (5., 6. in 7. del risane serije)
11.10 ŽIVLJENJSKE PREIZKUŠNJE (Dokumentarna oddaja o snemanju angleške serije)
12.00 POROČILA
12.05 PLODOVI ZEMLJE (Kmetijska oddaja)
13.00 MIR IN DOBROTA
13.30 TV TEDEN, ponovitev
14.00 POROČILA
14.35 MIKSER M
15.15 ZGODBA O LISICI (4/13 del portugalske risane serije)
15.30 V NEDELJO
17.00 POROČILA V ANGLEŠČINI
17.05 GLASBA
17.25 POROČILA
17.30 CVETNA NEDELJA (Prenos iz reške katedrale)
18.40 CERKEV V HAILIGENBLUTTU – DOKUMENTARNI FILM
19.15 TV FORTUNA
19.30 DNEVNIK I
20.05 SEDMA NOČ
21.35 SESTRI (TV film)
22.20 KONCERT Đ. MARŠANA
23.05 TV DNEVNIK II
23.30 ŠPORT
23.45 POROČILA V NEMŠČINI
23.50 POROČILA V ANGLEŠČINI
23.55 HOROSKOP
0.00 POROČILA
0.05 VIDEO STRANI

HRVAŠKA II

16.10 VIDEO STRANI
16.20 TV KOLEDAR
16.30 ŠPORTNI PREGLED
17.30 RDEČELASA SONJA (RED SONIA – ameriški barvni film, 1985)
19.00 TOM IN JERRY
19.30 DNEVNIK
20.10 HITLERJEV DNEVNIK (SELLING HITLER – 2/5 del angleške humoristične nadaljevanke)
21.05 PAKISTAN, DEŽELA IN LJUDJE (3/6 del dokumentarne serije)
21.40 BAGDAD CAFE (10. del ameriške humoristične nanizanke)
22.10 HOLLYWOODSKI SPOMINI (6. del dokumentarne serije)
23.05 PRIPOROČILNO PISMO (LETTER OF INTRODUCTION – ameriški film, 1938)
0.45 VIDEO STRANI

Ponedeljek, 13. april

SLOVENIJA I

8.35–12.10 in 15.15–1.00 TELETEKST TV SLOVENIJA
8.50 VIDEO STRANI
9.00 M. BELINA: UŽALJENI MEDVEDEK (Predstava LGL)
10.00 BERTINIJEVI (DIE BERTINES – ponovitev 5/10 dela nemške nadaljevanke)
10.45 TV MERNIK, ponovitev
11.00 FORUM, ponovitev
11.20 UTRIP, ponovitev
11.40 ZRCALO TEDNA, ponovitev
12.00 POROČILA
12.05 VIDEO STRANI
15.30 VIDEO STRANI
15.45 KONCERT V REŽIJI A. MARTHALERJA, ponovitev 1. oddaje
16.20 DOBRODOŠLI, ponovitev
17.00 TV DNEVNIK I
17.10 RADOVEDNI TAČEK: ČRKA
17.25 JELENČEK (10/13 del otroške serije HTV)
17.55 MURO V ŽIVALSKEM VRTU
18.10 OBZORJA DUHA, ponovitev
18.45 BOJ ZA OBSTANEK (VPS 18.45) (Angleška poljudnoznanstvena oddaja)
19.15 RISANKA
19.30 TV DNEVNIK II
20.30 POLITIK NOVEGA KOVA (THE NEW STATESMAN – 2/14 del angleške barvne humoristične nanizanke, 1987–89)
21.00 DOSJE
21.40 GLAS (Dokumentarna drama TV Makedonija)
22.40 TV DNEVNIK III (VPS 22.40)
23.10 SOVA: ANNO DOMINI (VPS 23.20) (2/12 del ameriške nadaljevanke, 1985); ZVEZDNE STEZE – NASLEDNJA GENERACIJA (VPS 00.00) (STARTREK: THE NEXT GENERATION – 15. del ameriške nanizanke, 1987)
0.50 VIDEO STRANI

SLOVENIJA II

15.10 VIDEO STRANI
15.20 OČI KRITIKE, ponovitev
16.10 SOVA, ponovitev KO SE VNAME STAR PANJ (MAY TO DECEMBER – 13., zadnji del angleške humoristične nanizanke, 1990); ANNO DOMINI (1/12 del ameriške nadaljevanke, 1985)
17.30 ŠPORTNI DOGODEK, ponovitev
18.00 REGIONALNI PROGRAMI: SLOVENSKA KRONIKA
18.10 FESTIVALI DALJNEGA VZHODA (Ponovitev 2/6 dela avstralske dokumentarne serije)
19.00 VIDEOŠPON
19.30 TV DNEVNIK: TV Koper
20.00 PUJSOVI DOSJEJI (PIGLET FILES 2/10 del angleške humoristične nanizanke)
20.30 GOSPODARSKA ODDAJA
21.00 SEDMA STEZA
21.30 CIKLUS FILMOV A. HITČKOCKA: ŠTEVILKA SEDEMNAJST (NUMBER SEVENTEEN – angleški čb film, 1932)
22.50 UMETNIŠKI EKSPERIMENTALNI PROGRAM: TALK SHOW
23.00 YUTEL

KOPER

13.00 RAYANOVI (RYAN'S – ameriška nanizanka)
13.20 AMANDOTI (Nanizanka)
14.00 VEČNO TVOJA (Ponovitev ameriškega filma, 1970)
15.35 DEDKOVE PRIPOVEDKE (Risana serija)
16.00 TV NOVICE
16.10 ČAROBNA SVETILKA, otroški program: DON KIHOT – risanke; S. O. S. POSEBNA ENOTA (Nadaljevanka)
17.00 YESTERDAY (Zgodovina pop glasbe)
17.30 NENAVADNI POLICAJ (Nadaljevanka)
18.10 STUDIO 2
19.00 TV DNEVNIK
19.25 RAYANOVI (RAYAN'S – ameriška nanizanka)
19.45 AMANDOTI (Nanizanka)
20.30 PONEDELJKOV ŠPORTNI PREGLED
22.00 DNEVNIK
22.10 DOLINA RESJA (1/7 del angleške nanizanke)
23.00 NA KALIFORNIJSKIH CESTAH (Nadaljevanka)

HRVAŠKA I

8.25 PREGLED SPOREDA
8.30 POROČILA
8.35 TV KOLEDAR
8.45 HOROSKOP
9.10 ŠPANSKA ARMADA (2/3 del angleške dokumentarne oddaje) RAZPRŠITEV
10.00 POROČILA
10.05 TV-ŠOLA
11.05 JAZ, LUTKAR: ŽELJAN MARKOVINA (4/7 del)
11.20 DEČEK SKOK (3/7 del lutkovne serije)
11.35 DRAGI JOHN (DEAR JOHN – 31/56 del ameriške humoristične nanizanke)
12.00 POROČILA
12.05 VRTNICE SO ZA BOGATE (ROSES ARE FOR THE RICH – 2/4 del ameriške nadaljevanke)
13.00 RISANI FILM
14.00 POROČILA
13.15 POLNOČNI KLICI (MIDNIGHT CALLER – ponovitev ameriške nanizanke)
14.00 POROČILA
14.05 RISANI FILM
14.20 PRIPOROČILNO PISMO (LETTER OF INTRODUCTION – ponovitev ameriškega filma, 1938)
16.00 POROČILA
16.05 TV-RAZSTAVA: KREŠIMIR KATIĆ
16.20 PREGLED SPOREDA
16.25 POROČILA V ANGLEŠČINI
16.30 GREMO NAPREJ
18.00 POROČILA
18.05 DAN, DOLG KOT LETO DOKUMENTARNA ODDAJA
18.40 SANTA BARBARA (61. del ameriške barvne nadaljevanke)
19.30 DNEVNIK I
20.05 SVET ŠPORTA
20.50 HRVAŠKA V SVETU
21.30 7/7 (Zunanjepolitična oddaja)
22.00 DNEVNIK II
22.25 HATZE: VRNITEV (Opera)
23.00 SLIKA NA SLIKO
23.45 POROČILA V NEMŠČINI
23.50 POROČILA V ANGLEŠČINI
23.55 HOROSKOP
0.00 POROČILA
0.05 VIDEO STRANI

Prodajalna KLINKER

STOPITE NA TRDNA TLA !

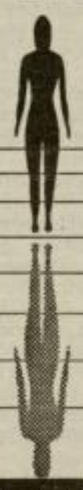

STOPITE NA KLINKER KERAMIČNE PLOŠČICE

TRGOVINA KLINKER:

– celotna paleta gradbenega materiala na posojilo in s posebnimi popusti pri gotovinskem plačilu!

– kritina BOBROVEC, za gotovinsko plačilo izredni popust!

Ljubečna Celje
tel. 063/33-421

PRAVI ČAS ZA NAKUP

KOMERCIALNEGA ZAPISA Z VALUTNO KLAVZULO!

6-mesečna vezava, 9% obresti in možnost predčasne vnovčitve!

Vplačila in izplačila po menjalniškem tečaju!

KOMPAS CONSULTING
DELNIŠKA DRUŽBA
telefon: 061 317 760, 122 235
in
KOMPAS MARIBOR, CELJE, KOPER, NOVO MESTO

KOMPAS DESIGN

PO UGODNIH CENAH VAM NUDIMO V VSEH POSLOVALNICAH:

Kupujte bolje kot sosed!

POTROŠNIK

– mesne izdelke
– mlečne proizvode
– riž, vina, žgane pijače
– oranže
– orehova jedrca
– kava, rozine

ZELO UGODNO, PRODAJA NA 2 ČEKA!

HRVAŠKA II

16.40 VIDEO STRANI
16.50 TV KOLEDAR
17.00 MALAVIZIJA: DAKTARI (DACTARI – 20/39 del ameriške nanizanke); RISANKE
18.45 HIŠNI LJUBLJENČKI
19.30 DNEVNIK
20.10 POPOLNA TUJCA (PERFECT STRANGERS – 13/28 del humoristične nanizanke)
20.40 HLAPČIČ (JACKAROO – 1/4 del avstralske nadaljevanke)
21.30 ELEKTRIČNI KAVBOJ
22.05 GABRIELOV OGENJ (GABRIEL'S FIRE – 7/22 del ameriške nadaljevanke)
22.55 BREZ TOKA
23.55 VIDEO STRANI

Torek, 14. april

SLOVENIJA I

8.30 – 12.10 IN 15.20 – 0.40 TELETEKST TV SLOVENIJA
8.50 VIDEO STRANI
9.00 ZGODBE IZ ŠKOLJKE
9.50 BOJ ZA OBSTANEK: ŽIVALI, KI HODIJO PO VODI
10.15 ANGLEŠČINA: FOLLOW ME (VPS 10.15) (46. lekcija)
10.40 KEMIJA: NAFTA IN NJENO PRIDOBIVANJE
11.00 SEDMA STEZA, ponovitev
11.30 PRISLUHNIMO TIŠINI, ponovitev
12.00 POROČILA
12.05 VIDEO STRANI
15.35 VIDEO STRANI
15.50 ŠTEVILKA SEDEMNAJST (VPS 15.50) (NUMBER SEVENTEEN – ponovitev angleškega filma, 1932)
17.00 TV DNEVNIK I
17.10 ALF (70. del ameriške humoristične nanizanke) PREŽIVETI
17.35 PEKLENSKI NAČRTI (Igrani film TV Slovenija)
18.40 ALPE-DONAVA-JADRAN
19.10 RISANKA
19.30 TV DNEVNIK II
20.30 OSMI DAN
21.20 SLOVENIJA – UMETNOSTNI VODNIK: GOSPA SVETA
21.35 NENAVADNO POLETJE (SUMMER'S LEASE – 3/4 del angleške nadaljevanke)
22.30 TV DNEVNIK III (VPS 22.30)
22.55 POSLOVNA BORZA
23.10 SOVA: CHELMSFORD LETA 123 (VPS 23.10) (CHELMSFORD 123 – 7., zadnji del angleške humoristične nanizanke, 1990); ANNO DOMINI (VPS 23.35) (3/12 del ameriške nadaljevanke); GLASBENI UTRINEK (VPS 00.20) J. STRAUSS: ROMANCA ŠT. 2
0.30 VIDEO STRANI

SLOVENIJA II

14.20 VIDEO STRANI
14.30 DOSJE, ponovitev
15.10 SOVA, ponovitev ANNO DOMINI (2/12 del ameriške nadaljevanke); ZVEZDNE STEZE – NASLEDNJA GENERACIJA (STARTREK: THE NEXT GENERATION – 15. del ameriške nanizanke, 1987)
16.50 SVET POROČA
17.30 SLOVENCI V ZAMEJSTVU
18.00 REGIONALNI PROGRAMI: KOPER
19.00 ORION
19.30 TV DNEVNIK: TV Sarajevo
20.00 PUJSOVI DOSJEJI (PIGLET FILES – 3. del angleške humoristične nanizanke)
20.30 MAJA VAM PREDSTAVLJA
21.30 OMIZJE
23.00 SVET POROČA, ponovitev
23.40 YUTEL

KOPER

13.00 RAYANOVI (RAYAN'S – ameriška nadaljevanka)
13.20 AMANDOTI (Nanizanka)
14.00 PONEDELJKOV ŠPORTNI PREGLED, ponovitev
15.30 DEDKOVE PRIPOVEDKE (Risana serija)
16.00 TV NOVICE
16.10 ČAROBNA SVETILKA, otroški program: DON KIHOT – risanke; PROSIM, NE JEJTE MARJETIC (Nadaljevanka)
17.00 DOLINA RESJA (Ponovitev 1/7 dela angleške nanizanke)
18.00 SLOVENSKA KRONIKA
18.10 STUDIO 2 – INFORMATIVNO KONTAKTNA ODDAJA
19.00 TV DNEVNIK
19.25 RAYANOVI (RAYAN'S – ameriška nadaljevanka)
19.45 AMANDOTI (Nanizanka)
20.30 SPREOBRNITEV (Švicarski barvni tv film, 1980)
21.55 TV DNEVNIK
22.05 SULEJMAN OSVAJALEC (Italijanski barvni film, 1961)

HRVAŠKA I

8.25 PREGLED PROGRAMA
8.30 POROČILA
8.35 TV KOLEDAR
8.45 HOROSKOP
9.10 ŠPANSKA ARMADA (ponovitev 3., zadnjega dela dokumentarne serije)
10.00 POROČILA
10.05 TV-ŠOLA
11.05 MAJHNI SVET
11.35 DRAGI JOHN (DEAR JOHN – 32/56 del ameriške humoristične nanizanke)
12.00 POROČILA
12.05 VRTNICE SO ZA BOGATE (ROSES ARE FOR THE RICH – 3/4 del ameriške nadaljevanke)
13.00 SLIKA NA SLIKO, ponovitev
14.00 POROČILA
14.05 SPREGLEDALI STE, POGLEJTE: GABRIELOV OGENJ (Serijski film)
14.55 RISANKA
15.10 HLAPČIČ (JACKAROO – 1/4 del avstralske nadaljevanke)
16.00 POROČILA
16.15 MALAVIZIJA
16.45 GREMO NAPREJ
18.00 POROČILA
18.05 STRAH PRED BOLEZNIJO
18.40 SANTA BARBARA (62. del ameriške barvne nadaljevanke)
19.30 DNEVNIK I
20.05 POSLOVNI KLUB
21.05 VOX
21.35 DNEVNIK II
22.00 ZAGREB V VOJNI IN IZGRADNJI (Dokumentarni film)
23.00 SLIKA NA SLIKO
23.45 POROČILA V NEMŠČINI
23.50 POROČILA V ANGLEŠČINI
23.55 HOROSKOP
0.00 POROČILA
0.05 VIDEO STRANI

HRVAŠKA II

15.55 VIDEO STRANI
16.05 TV KOLEDAR
16.15 MALAVIZIJA: KAPITAN JAMES COOK (CAPTAIN JAMES COOK – 5/8 del ameriške nadaljevanke, 1987); BATMAN (24/34 del nadaljevanke); RISANKA
19.30 DNEVNIK
20.10 ZGODBE STIGA TRENTERJA (THE TRENTER SERIES – 4/6 del švedske nanizanke) BLEŠČEČ PRISTANEK
21.05 NA ZDRAVJE! (CHEERS – 21. del ameriške humoristične nanizanke)
21.35 HLAPČIČ (JACKAROO – 2/4 del avstralske nadaljevanke)
22.25 DJ IS SO HOT
23.25 VIDEO STRANI

Sreda, 15. april

SLOVENIJA I

7.55 – 12.10 in 15.35 – 1.15 TELETEKST TV SLOVENIJA
8.10 VIDEO STRANI
8.20 PEKLENSKI NAČRT (Ponovitev igranega filma TV Slovenija)
9.15 PRAVA STANOVITNOST (LA VERA CONSTANZA – ponovitev opere J. Haydna)
11.05 NENAVADNO POLETJE (SUMMER'S LEASE – ponovitev 3/4 dela angleške nadaljevanke)
12.00 POROČILA
12.05 VIDEO STRANI
15.50 VIDEO STRANI
16.05 GALAKTIČNA ODISEJA (VPS 16.05) (Ponovitev 1/9 dela japonske dokumentarne serije)
17.00 TV DNEVNIK I
17.10 KLUB KLOBUK, kontaktna oddaja
19.10 RISANKA
19.30 TV DNEVNIK II
20.30 FILM TEDNA: UJETNIKA DOLGOČASJA (PRISONERS OF INERTIA – ameriški barvni film, 1989)
22.00 TV DNEVNIK III (VPS 22.00)
22.25 KRONIKA (1. del kanadsko poljudnoznanstvene oddaje)
22.55 SOVA: KRILA (VPS 22.55) (WINGS – 11/15 del ameriške humoristične nanizanke, 1990); ANNO DOMINI (VPS 23.20) (4/12 del ameriške nadaljevanke, 1985); VES SVET JE ODER (VPS 00.00) (ALL THE WORLD IS A STAGE – 7/13 del angleške dokumentarne serije)
1.05 VIDEO STRANI

DOBER DAN
Turistična agencija Šempeter
telefon: 063 / 701-306 fax: 063 / 701-285
KAM ZA 1. MAJ
SUPER UGODNO
NOVIGRAD, hotel Maestral, 5 polnih pensionov, 98 DEM
PORTOROŽ, hotel Lucija, 3 polpensioni, 93 DEM
IZOLA, hotel Belvedere, 3 polpensioni, 81 DEM

SLOVENIJA II

15.35 VIDEO STRANI
15.45 OSMI DAN, ponovitev
16.35 SOVA, ponovitev CHELMSFORD LETA 123 (CHELMSFORD 123 – 7., zadnji del angleške humoristične nanizanke, 1990); ANNO DOMINI (3/12 del ameriške nadaljevanke); GLASBENI UTRINEK – J. STRAUSS: ROMANCA ŠT. 2
18.00 REGIONALNI PROGRAMI – MARIBOR: SLOVENSKA KRONIKA
19.00 PSIHO
19.30 TV DNEVNIK: ORF
20.00 ŠPORTNA SREDA
22.30 CIKLUS ODDAJ ADRIANA MARTHALERJA
22.55 YUTEL

KOPER

13.00 RAYANOVI (RAYAN'S – ameriška nanizanka)
13.20 AMANDOTI (Nanizanka)
14.00 SPREOBRNJENE (Ponovitev švicarskega tv filma)
15.30 NENAVADNI POLICAJ (Ameriška nadaljevanka)
16.00 TV NOVICE
16.10 ČAROBNA SVETILKA, otroški program: DON KIHOT – RISANKE; PROSIM, NE JEJTE MARJETIC (Nadaljevanka)
17.00 NA KALIFORNIJSKIH CESTAH (Nadaljevanka)
18.00 SLOVENSKA KRONIKA
18.10 STUDIO 2
19.00 TV DNEVNIK
19.25 RAYANOVI (RAYAN'S – ameriška nanizanka)
19.45 AMANDOTI (Nanizanka)
20.30 KRAMLJANJA S TATIANO JURATOVEC
21.00 SEVER VZHOD
22.00 DNEVNIK
22.10 PESMI IN PLESI LATINSKE AMERIKE
23.15 NA KALIFORNIJSKIH CESTAH (Nadaljevanka)

HRVAŠKA I

8.25 PREGLED SPOREDA
8.30 POROČILA
8.35 TV KOLEDAR
8.45 HOROSKOP
9.10 PUŠČAVA KOT RAJ (Dokumentarni film)
10.00 POROČILA
10.05 TV-ŠOLA
11.05 PROGRAM ZA OTROKE
11.35 DRAGI JOHN (DEAR JOHN – 33/56 del ameriške humoristične nanizanke)
12.00 POROČILA
12.05 VRTNICE SO ZA BOGATE (ROSES ARE FOR THE RICH – 4., zadnji del ameriške nadaljevanke)
13.00 SLIKA NA SLIKO, ponovitev
14.00 POROČILA
14.05 ZGODBE STIGA TRENTERJA (THE TRENTER STORIES – ponovitev 4/6 dela švedske nanizanke)
14.55 RISANI FILM
15.10 HLAPČIČ (JACKAROO – ponovitev 2/4 dela kanadske nadaljevanke)
16.00 POROČILA
16.05 GLASBA
16.25 POROČILA V ANGLEŠČINI
16.30 GREMO NAPREJ
18.00 POROČILA
18.05 SEJEMSKI DAN, potopis
18.40 SANTA BARBARA (63. del ameriške nadaljevanke)
19.30 DNEVNIK I
20.05 V VELIKEM PLANU
22.00 DNEVNIK I
22.25 OBNOVA HRVAŠKE
23.00 SLIKA NA SLIKO
23.45 POROČILA V NEMŠČINI
23.50 POROČILA V ANGLEŠČINI
23.55 HOROSKOP
0.00 POROČILA
0.05 VIDEO STRANI

HRVAŠKA II

16.40 VIDEO STRANI
16.50 TV KOLEDAR
17.00 MALAVIZIJA: POLNA HIŠA (FULL HOUSE – 16/22 del ameriške humoristične nanizanke, 1988); MUPPET SHOW; RISANKE
19.30 DNEVNIK
20.10 KAOS (RAN – japonski barvni film, 1985)
22.55 HLAPČIČ (JACKAROO – 3/4 del kanadske nadaljevanke)
23.25 JAZZ
23.35 VIDEO STRANI

Četrtek, 16. april

SLOVENIJA I

9.10 – 12.10 in 14.20 – 1.40 TELETEKST TV SLOVENIJA
9.25 VIDEO STRANI
9.35 PEDENJŽEP
10.05 STARE JAPONSKE PRAVLJICE: RIBIČ URASHIMA
10.20 BOJ ZA OBSTANEK: ŽIVALI, KI HODIJO PO VODI, ponovitev
10.45 ANGLEŠČINA – FOLLOW ME (Ponovitev 46. lekcije)
11.10 KEMIJA: KOROZIJA
11.30 SLOVENCI V ZAMEJSTVU, ponovitev
12.00 POROČILA
12.05 VIDEO STRANI
14.35 VIDEO STRANI
14.50 ŠPORTNA SREDA, ponovitev
17.00 TV DNEVNIK I
17.10 EBU DRAME ZA OTROKE: URŠINE LJUBEZNI
17.40 ŽIV ŽAV
18.35 ŽE VESTE?
19.05 RISANKA
19.30 TV DNEVNIK II, ŽARIŠČE
20.30 KOŠNIKOVA GOSTILNA, ponovitev
21.35 TEDNIK
22.20 TV DNEVNIK III (VPS 22.20)
22.45 POSLOVNA BORZA
22.55 PLESNI NOKTURNO: I. JELEN: SOBA 3-6-6
23.20 SOVA: RAZREDNIK (VPS 23.20) (THE HEAD OF CLASS – 21/22 del ameriške humoristične nanizanke); ANNO DOMINI (VPS 23.45) (5/12 del ameriške nadaljevanke, 1985); ŠINGEN (VPS 00.35) (SHINGEN – 5/12 del japonske nadaljevanke, 1988)
1.30 VIDEO STRANI

SLOVENIJA II

15.40 VIDEO STRANI
15.50 SOVA, ponovitev KRILA (WINGS – 11/15 del ameriške nanizanke, 1990); ANNO DOMINI (4/12 del ameriške nadaljevanke); VES SVET JE ODER (ALL THE WORLD IS A STAGE – 7/13 del angleške dokumentarne serije)
18.00 REGIONALNI PROGRAMI – KOPER
19.00 VIDEOLESTVICA
19.30 TV DNEVNIK: RAI
19.55 FINALNI TURNIR PEP V KOŠARKI, prenos iz Carigrada
21.30 ZNANOST IN RESNICA (4/6 del angleške dokumentarne serije)
22.25 UMETNIŠKI VEČER: ŠALAMON IZ BABILONA
23.15 OBISK V IGRALSKEM STUDIU (HELLO ACTOR'S STUDIO – 3., zadnji del ameriške dokumentarne oddaje)
0.30 YUTEL

KOPER

13.00 RAYANOVI (RAYAN'S – ameriška nanizanka)
13.20 AMANDOTI (Nanizanka)
14.00 LOV ZA NAJVEČJIM DIAMANTOM NA SVETU (Italijanski barvni film, 1971)
15.30 NENAVADNI POLICAJ (3/13 del ameriške barvne nadaljevanke)
16.00 TV NOVICE
16.10 ČAROBNA SVETILKA, ponovitev DON KIHOT – RISANKE
16.30 KRAMLJANJA S TATIANO JURATOVEC, ponovitev
17.00 SEVER VZHOD
18.00 SLOVENSKA KRONIKA
19.00 TV DNEVNIK
19.30 ŠPORT, POSEBNA ODDAJA
20.05 RAYANOVI (RAYAN'S – ameriška nanizanka)
20.30 MERIDIANI (Aktualna tema)
21.10 JUKE BOX (Oddaja v živo, 1. del)
22.10 TV DNEVNIK
22.20 JUKE BOX (Oddaja v živo, 2. del)
23.20 ŠPORT, POSEBNA ODDAJA

HRVAŠKA I

8.25 PREGLED SPOREDA
8.30 POROČILA
8.35 TV KOLEDAR
8.45 HOROSKOP, ponovitev
9.10 SLADKA VODA, GRENKO MORJE (Dokumentarni film)
10.00 POROČILA
10.05 TV-ŠOLA
11.05 SMOGOVCI (4/23 del otroške igrane serije)
11.35 DRAGI JOHN (DEAR JOHN – 34/56 del humoristične nanizanke)
12.00 POROČILA
12.05 DELO NA ČRNO (MOONLIGHTING – 1/10 del ameriške nanizanke)
13.00 SLIKA NA SLIKO, ponovitev
14.00 POROČILA
14.40 HLAPČIČ (JACKAROO – ponovitev 3/4 dela avstralske nadaljevanke)
15.30 J. KOZARAC: ĐUKA BEGOVIČ (TV gledališče)
16.00 POROČILA
16.05 RISANI FILM
16.20 PREGLED SPOREDA
16.25 POROČILA V ANGLEŠČINI
16.30 GREMO NAPREJ – DRUŽINSKO POPOLDNE
18.00 POROČILA
18.10 ZNANOST IN MI
18.40 SANTA BARBARA (64. del ameriške nanizanke)
19.30 DNEVNIK I
20.05 3-2-1, KVIZ (11/21 oddaja)
21.05 SPEKTER
22.10 DNEVNIK II
22.35 JAZZ TIME
23.00 SLIKA NA SLIKO
23.45 POROČILA V NEMŠČINI
23.50 POROČILA V ANGLEŠČINI
23.55 HOROSKOP
0.00 POROČILA
0.05 VIDEO STRANI

Petek, 17. april

SLOVENIJA I

9.45 – 12.10 in 14.05 – 1.45 TELETEKST TV SLOVENIJA
10.00 VIDEO STRANI
10.10 LEGENDE SVETA (13., zadnji del kanadske nanizanke)
10.30 JELENČEK (Ponovitev 8/13 dela otroške nadaljevanke HTV)
11.00 ZNANOST IN RESNICA (Ponovitev 4/6 dela ameriške znanstvene serije)
12.00 POROČILA
12.05 VIDEO STRANI
14.20 VIDEO STRANI
14.35 UMETNIŠKI VEČER, ponovitev ŠALAMON IZ BABILONA (VPS 14.35)
15.25 OBISK V IGRALSKEM STUDIU (VPS 15.25) (HELLO, ACTOR'S STUDIO – 3., zadnji del ameriške dokumentarne oddaje)
16.20 GOSPODARSKA ODDAJA, ponovitev
17.00 TV DNEVNIK I
17.10 TOK TOK (Kontaktna oddaja za mladostnike)
19.10 RISANKA
19.30 TV DNEVNIK II
20.30 BERTINIJEVI (DIE BERTINES – 7/10 del nemške nadaljevanke)
21.15 POGLEDI: INDUSTRIJSKO OBLIKOVANJE V 19. STOLETJU NA SLOVENSKEM
22.15 TV DNEVNIK III (VPS 22.15)
22.45 SOVA: PRI HUXTABLOVIH (VPS 22.45) (COSBY SHOW – 38. del ameriške humoristične nanizanke); ANNO DOMINI (VPS 23.10) (6/12 del ameriške nadaljevanke, 1985); ŠPANSKI VRTNAR (VPS 00.00) (THE SPANISH GARDENER – angleški barvni film, 1956)
1.35 VIDEO STRANI

SLOVENIJA II

15.40 VIDEO STRANI
15.50 SOVA, ponovitev RAZREDNIK (THE HEAD OF CLASS – 21/22 del ameriške humoristične nanizanke); ANNO DOMINI (5/12 del ameriške nadaljevanke); ŠINGEN (SHINGEN – 5/12 del japonske nadaljevanke, 1988)
18.00 REGIONALNI PROGRAM – MARIBOR
18.40 VELIKI PETEK PRI EVANGELIČANIH
19.00 JAZZ IN BLUES
19.30 TV DNEVNIK: ZDF
20.00 KONCERT ANSAMBLA CAMERISTI DI SANTA CAECILIA DI ROMA, prenos 1. dela
21.00 VEČERNI GOST: PROF. DR. JOŽE TOPORIŠIČ
21.50 SVETA DEŽELA V OČEH SLOVENSKEGA ROMARJA
22.20 DOBRODOŠLI
22.50 VIDEONOČ
1.50 YUTEL

KOPER

13.00 RAYANOVI (RAYAN'S – ponovitev ameriške nanizanke)
13.20 AMANDOTI (Nanizanka)
14.00 JUKE BOX (Glasbena oddaja)
16.00 TV NOVICE
16.10 ČAROBNA SVETILKA, ponovitev DON KIHOT – risanke
16.30 PRETEKLOST TE OBTOŽUJE (Španski film, 1957)
18.00 SLOVENSKA KRONIKA
18.10 STUDIO 2
19.00 TV DNEVNIK
19.25 RAYANOVI (RAYAN'S – ameriška nadaljevanka)
20.40 KONCERT OB ROJSTVNEM DNEVU G. TARTINIJA (Neposredni prenos iz velike dvorane Avditorija, Portorož)
22.10 TV DNEVNIK
22.20 GLOBUS
22.50 PRETEKLOST TE OBTOŽUJE (ponovitev španskega filma, 1957)

HRVAŠKA I

8.25 PREGLED SPOREDA
8.30 POROČILA
8.35 TV KOLEDAR
8.45 HOROSKOP
9.10 ARKTIČNA ODISEJA (Ponovitev 1. dela dokumentarnega filma)
10.00 POROČILA
10.05 TV ŠOLA
11.05 POVEJTE MI, KAJ NAJ DELA – SPOSOBNOST DOŽIVLJANJA
11.35 DRAGI JOHN (DEAR JOHN – 35/56 del ameriške humoristične nanizanke)
12.00 POROČILA
12.05 DELO NA ČRNO (MOONLIGHTING – 2/10 del ameriške nanizanke)
13.00 SLIKA NA SLIKO, ponovitev
14.00 POROČILA
14.05 3-2-10 KVIZ
15.10 HLAPČIČ (JACKAROO – ponovitev 4., zadnjega dela avstralske nadaljevanke)
16.00 POROČILA
16.15 VENI, VIDI: VZDOLŽ KRKE
16.20 PREGLED SPOREDA
16.30 GREMO DALJE
18.00 POROČILA
18.05 ALPE – DONAVA – JADRAN
18.40 SANTA BARBARA (65. del ameriške nadaljevanke)
19.30 DNEVNIK
20.05 KRIŽEV POT (Dokumentarni film)
21.15 PAPEŽEV KRIŽEV POT (Prenos iz Rima)
22.30 DNEVNIK II
23.00 SLIKA NA SLIKO
23.45 POROČILA V NEMŠČINI
23.50 POROČILA V ANGLEŠČINA
23.55 HOROSKOP
0.00 POROČILA
0.05 VIDEO STRANI

RADIJSKI SPORED

od 9. do 15. aprila

Radio Celje

Četrtek, 9. 4.: 5.40 Uvodni avizo in napoved, 5.50 Današnji dan, 5.5 EPP, 6.00 Poročila, 6.20 EPP, 6.30 Gospodarske novice, 6.40 Poslov vesti, 7.00 Druga kronika RS, 7.20 Tečajnica, 7.30 EPP, 7.40 Aktual tema iz gospodarstva, 7.50 EPP, 8.05 Poročila, 8.15 Obvestila, 8 Pregled dnevnega tiska, 8.45 Horoskop, 9.00 Mali o, 10.00 Poroči 10.15 Minute za zdravje, 11.00 Opoldanska mavrica, 12.00 Poroči 13.00 Danes do 13-tih (prenos RS), 14.30 Kam danes, 15.00 Poroči 15.30 Dogodki in odmevi (prenos RS), 17.00 Kronika, osmrtnice, 17. Odprto z violinskim ključem – disco glasba, 19.00 Zaključek sporeda.

Petek, 10. 4.: 5.40 Uvodni avizo in napoved, 5.50 Današnji dan, 5.5 EPP, 6.00 Poročila, 6.20 EPP, 6.30 Gospodarske novice, 6.40 Borz poročilo, 7.00 Druga kronika RS, 7.20 Tečajnica, 7.30 EPP, 7.40 Akt alna tema iz gospodarstva, 7.50 EPP, 8.05 Poročila, 8.15 Obvesti 8.30 Pregled dnevnega tiska, 8.45 Horoskop, 9.00 Petkov mozaik – KZ Slovenčeve lestvice 3 tri III, 10.00 Poročila, 11.00 Opoldanska mavric 12.00 Poročila, 12.30 Kuharski kotiček, 13.00 Danes do 13-tih (prenc RS), 14.30 Kam danes, 15.00 Poročila, 15.30 Dogodki in odmevi (pr nos RS), 17.00 Kronika, osmrtnice, 17.30 Rumeni CE, 19.00 Zaključe sporeda.

Sobota, 11. 4.: 5.40 Uvodni avizo in napoved, 5.50 Današnji da 5.55 EPP, 6.00 Poročila, 6.20 EPP, 6.30 Agencijske vesti, 7.00 Dru kronika RS, 7.20 Tečajnica, 7.30 EPP, 7.40 Aktualna tema, 7.50 EP 8.05 Poročila, 8.15 Obvestila, 8.30 Pregled dnevnega tiska, 8.45 Hor skop, 9.00 Dopoldne z vami, 10.00 Poročila, 10.15 Filmski sprehod 11.00 Opoldanska mavrica, 12.00 Poročila, 12.10 Teen-val, 13. Danes do 13-tih (prenos RS), 13.45 Študentski servis, 14.30 Ka danes, 15.00 Poročila, 15.30 Dogodki in odmevi (prenos RS), 16. Čestitke in pozdravi, 17.00 Kronika, osmrtnice, 17.30 Odprto z violinski ključem – Lestvici zabavnih melodij – LZM, 19.00 Zaključek sporeda.

Nedelja, 12. 4.: 8.00 Napoved, 8.05 Poročila, 8.15 Obvestila, 8. Horoskop, 9.00 Čaj za dva, 10.00 Poročila, 11.00 Kmetijski nasve 11.30 Time out za šport, 12.30 Iz domačih logov (Jure Krašovec), 13. Novice, 13.05 Čestitke in pozdravi.

Ponedeljek, 13. 4.: 5.40 Uvodni avizo in napoved, 5.50 Današnji da 5.55 EPP, 6.00 Poročila, 6.20 EPP, 6.30 Gospodarske novice, 6. Borza rabljenih avtomobilov, 7.00 Druga kronika RS, 7.20 Tečajnic 7.30 EPP, 7.40 Aktualna tema iz gospodarstva, 7.50 EPP, 8.05 Poroči 8.15 Obvestila, 8.30 Pregled dnevnega tiska, 8.45 Horoskop, 9. Športno dopoldne, 10.00 Poročila, 11.00 Opoldanska mavrica, 12. Poročila, 13.00 Danes do 13-tih (prenos RS), 14.30 Kam danes, 15. Poročila, 15.30 Dogodki in odmevi (prenos RS), 17.00 Kronika, osm nice, 17.30 Odprto z violinskim ključem – Lestvica narodno-zabavn melodij, 19.00 Zaključek sporeda.

Torek, 14. 4.: 5.40 Uvodni avizo in napoved, 5.50 Današnji dan, 5.5 EPP, 6.00 Poročila, 6.20 EPP, 6.30 Gospodarske novice, 6.40 Ponud in povpraševanje CIS GZ, 7.00 Druga kronika RS, 7.20 Tečajnica, 7. EPP, 7.40 Hamurabi, 7.50 EPP, 8.05 Poročila, 8.15 Obvestila, 8. Pregled dnevnega tiska, 8.45 Horoskop, 9.00 Dopoldne z vami, 10. Poročila, 10.15 Glasbene novosti, 11.00 Opoldanska mavrica, 12. Poročila, 13.00 Danes do 13-ih (prenos RS), 14.30 Kam danes, 15. Poročila, 15.30 Dogodki in odmevi (prenos RS), 17.00 Kronika, osm nice, 17.30 Odprto z violinskim ključem, 19.00 Zaključek sporeda.

Sreda, 15. 4.: 5.40 Uvodni avizo in napoved, 5.50 Današnji dan, 5.5 EPP, 6.00 Poročila, 6.20 EPP, 6.30 Gospodarske novice, 6.40 Borz poročilo, 7.00 Druga kronika RS, 7.20 Tečajnica, 7.30 EPP, 7.40 Akt alna tema iz gospodarstva, 7.50 EPP, 8.05 Poročila, 8.15 Obvesti 8.30 Pregled dnevnega tiska, 8.45 Horoskop, 9.00 Pokličite in vprašaj 10.00 Poročila, 11.00 Opoldanska mavrica, 12.00 Poročila, 13.00 Dan do 13-tih (prenos RS), 17.00 Kronika, osmrtnice, 17.30 Brane Rončel n Radiu Celje, 19.00 Zaključek sporeda.

Radio Celje oddaja od 5.40 do 19.00 od ponedeljka do sobote, o nedeljah pa od 8.00 do približno 15.00, na UKV frekvencah 100,3 95,9 MHz – stereo.

PRIREDITVE

V Slovenskem ljudskem gledališču, bosta danes, v četrtek, 9. aprila in jutri, v petek, 10. aprila ob 10. in 12. uri, zaključeni predstavi Sue Townsend Skrivni dnevnik Jadrana Krta, režiserke Duške Škof. V torek, 14. aprila, ob 15. uri, bo v Celju gostovalo Lutkovno gledališče iz Ljubljane s predstavo Daneta Zajca Zakaj in vprašaj. Predstava bo za abonma Čebelica in izven. V sredo, 15. aprila, ob 9.30 in 11.30, bo ista lutkovna predstava zaključena.

V Občinski matični knjižnici v Žalcu, bo do konca meseca odprta razstava Od Čebelice do Čebelice.

Na Gimnaziji v Velenju, se bo jutri, v petek, 10. in v soboto, 11. aprila, ves dan odvijala Gimnazijada, kulturniško srečanje Gimnazij iz vse Slovenije.

V Razstavnem salonu Zdravilišča v Rogaški Slatini, si lahko do 17. aprila, ogledate razstavo slik Dušana Nagliča in skulptur Ivana Dvoršaka.

V osrednji knjižnici v Celju, na Muzejskem trgu 1 a, si lahko do 20. aprila, ogledate razstavo Makedonsko slovstvo v slovenščini in ikone slikarja Goceta Kalajdžiskega.

V Zdravilišču Laško bo danes, v četrtek, 9. aprila, Večer narodnih običajev, na katerem bo folklorna skupina Lipa iz Rečice s plesi prikazala priprave na cvetno nedeljo.

V Muzeju novejše zgodovine v Celju, si lahko do sobote, 11. aprila, ogledate razstavo Ritem srca, ki so jo pripravili delavci Zdravstvenega centra Celje.

V Razstavnem salonu v Rogaški Slatini, bo v nedeljo, 12. aprila, ob 11. uri, nastop Moškega pevskega zbora Bela Bartok iz Madžarske. V torek, 14. aprila, ob 20. uri, pa bo Večer slovenske folklore, v izvedbi folklorne skupine Franceta Prešerna iz Celja.

V zdraviliškem parku v Rogaški Slatini, bo v soboto, 11. aprila, ob 11. uri, promenadni koncert Združenih pihalnih orkestrov Ema Celje in Impola iz Slovenske Bistrice, ki ju vodi Alojz Krajnčan.

V Muzeju grafičnih umetnosti v Rogaški Slatini, si še vedno lahko ogledate razstavo Predstavitve grafičnih tehnik, različnih avtorjev, iz zbirk starih grafik donatorja Kurta Muellerja.

GREMO V KINO

KINO UNION
9. 4.: SRČNA DAMA – slovenski film
10. 4.: TRIANGEL – slovenski film
11. 4.: BABICA GRE NA JUG – slovenski film
od 12. 4.: HOOK – ameriški film

KINO MALI UNION
12. in 13. 4.: RAIN MAN – ameriški film
od 14. 4.: FANTJE IZ SOSEŠČINE – ameriški film

KINO METROPOL
od 9. do 11. 4.: ROBIN HOOD – PRINC TATOV – ameriški film
12. in 13. 4.: PODVODNA PLATFORMA – ameriški film
od 14. 4.: DOC HOLLYWOOD – ameriški film
PODVODNA PLATFORMA – ameriški film

KINO ZDRAVILIŠČE ROGAŠKA SLATINA
9. in 10. 4.: GOLA PIŠTOLA – ameriški film
10. in 11. 4.: SREČANJE Z VENERO – angleški film
11. in 12. 4.: POLICIJSKA AKADEMIJA V. – ameriški film

KINO ŽALEC
11. 4.: GROFIČINE NESPODOBNE IGRE – ameriški film
12. 4.: NA TUJ RAČUN – ameriški film

KINO PREBOLD
10. 4.: NA TUJ RAČUN – ameriški film

KINO POLZELA
11. 4.: NA TUJ RAČUN – ameriški film

KINO ŠMARJE PRI JELŠAH
10. in 12. 4.: MOŠKI ZA ŽENITEV – ameriški film
11. 4.: IZ SVOJE KOŽE NE MOREŠ – ameriški film

SERVIS IN PRODAJA VOZIL
Alfa Romeo
BOJAN STEPANČIČ
Zadobrova 69
Škofja vas, tel. 063/32-266

UGODNOSTI:

5% tovarniški popust na tovarniško ceno za vozila ALFA ROMEO: A 33 1,5 IE 102 km
- *elektronsko vbrizgavanje BOSCH L-JETRONIC*
- *zatemnjena stekla*
- *centralno zaklepanje*
- *notranja regulacija ogledal*
- *metalna barva*

Cena s popustom je 16.600,00 DEM + 46% tolarskih dajatev.

HMEZAD – SADJARSTVO MIROSAN

prireja:

17. aprila ob 11. uri na dvorišču v Kasazah, pošta Petrovče

licitacijo

rabljenih kmetijskih strojev:

2 traktorja Fiat -Agri 70–66
1 traktor Steyer 650
1 traktor Tomo Vinkovič
1 pršilnik Mayers

ter

1 avto kombi Renault Trefic
1 avto Renault TLJ 4

Interesenti morajo položiti 10% kavcijo od izklicne cene na blagajni Sadjarstvo »Mirosan« vsaj 1 uro pred licitacijo.

Vse informacije o licitaciji lahko dobite po telefonu (063) 776-511.

UPRAVNI ORGANI OBČINE CELJE

razpisujejo
v občinskem inšpektoratu prosto delovno mesto

– GRADBENEGA INŠPEKTORJA

Pogoj:
- visoka izobrazba gradbene, arhitekturne ali geodetske smeri,
- 5 let delovnih izkušenj,
- strokovni izpit po določilih Zakona o graditvi objektov,
- izdelava programa razvoja in dela gradbene inšpekcije.

Kandidat mora izpolnjevati tudi posebne pogoje iz 4. čl. Zakona o delavcih v državnih organih (Ur. l. RS, št. 15/90, 5/91, 18/91, 22/91, 2/91-II). Delovno razmerje se bo z izbranim kandidatom sklenilo za nedoločen čas. Vloge z dokazili o izpolnjevanju pogojev pošljite v 8 dneh po objavi razpisa na naslov: Upravni organi občine Celje, Trg svobode 9. O izbiri bomo kandidate obvestili najkasneje v 30 dneh po zaključku razpisa.

MERX – Gostinstvo in turizem p. o.
Celje, Stanetova 20

razpisuje na podlagi sklepa delavskega sveta z dne 3. 4. 1992

javno dražbo

za prodajo nepremičnine, in sicer:
– poslovno zgradbo v Šentjurju, Efenkova 2, ki leži na parc. št. 754, vpisano pri z. k. vložku št. 502 k. o. Šentjur. Poslovni prostori v stavbi so zasedeni z možnostjo odpovedi.

Izklicna cena je 75.000 DEM tolarske protivrednosti na dan plačila.
Na dražbi lahko sodelujejo vse pravne in fizične osebe, ki pred začetkom dražbe vplačajo 10% varščine na ŽR št. 50700-601-12199 pri SDK Celje.

Kupoprodajno podgodbo mora kupec, ki je uspel na dražbi, skleniti najkasneje v 10 dneh, sicer varščina zapade.
Kupnino plača kupec v roku 8 dni po potrditvi pogodbe s strani javnega pravobranilca.
Javna dražba bo 16/4-1992 ob 10. uri v MOTELU MERX Šentjur.
Davek plača kupec.
Informacije in dogovor o ogledu na tel. 21-722.

TRŽNICA

Pocenile so se sadne sadike

Sadjarje in vrtičkarje bo gotovo razveselil podatek, da so se pocenile sadike sadnih dreves, ki jih dobite od 250 do 300 SLT, za rdeči čebulček boste odšteli 200 SLT, za belega pa 100 SLT za merico. Od novosti so tu še solata berivka, ki stane od 200 do 400 SLT za kilogram, precejšnje povpraševanje pa je bilo minule dni tudi po kokoših – nesnicah, ki stanejo 400 tolarjev za kilogram žive teže. Ostale cene pa so naslednje:

Celjska tržnica	kg/SLT
cvetača	200
čebvula	50
česen	300
fižol v zrnju	80–90
krompir	25–40
korenje	50–100
pesa	40
kislo zelje	80
redkvica	60
špinača	300
kumare	250
hren	300
ananas	180
banane	90
grenivke	100–120
grozdje	350
hurške	130
jabolka	60–90
jagode – lonček	180
kivi	150
limone	90
pomaranče	80
suhe slive	300
rozine	400
orehi jedrca	700
orehi celi	350
maslo	300
smetana	160
skuta	200
jajca	8–12
zaklane kokoši	300
zaklani piščanci	330
med	250–300
bučno olje	350

PALMA
Vaše turistične agencije
VELEBLAGOVNICA T – TEKO Celje
Tel.: 063 29-185
– COSTA BRAVA IN BARCELONA
5, 7, in 9 dni (avtobus + letalo), že od 260 DEM naprej
– 1. majske počitnice na obali, v hribih in zdraviliščih
ugodno – ugodno – ugodno
PARIZ + LONDON 6 dni (avtobus, letalo), samo 475 DEM

ROJSTVA

Celje
V minulem tednu je bilo rojenih 23 dečkov in 14 deklic.

POROKE

Celje
Poročili so se 4 pari od teh: Mitja ROBIDA in Tanja GREGORN, oba iz Celja ter Damjan ŽNIDARČIČ in Irena KAMENŠEK, oba iz Celja.

Laško
Poročili so se: Musa DJAKOVA in Elma RAMIĆ oba iz Celja, Roman ROJC iz Celja in Tatjana Škrinjar iz Žalca, Peter HOHKRAUT iz Jagoč in Romana OCEPEK iz Tovstega, Peter LUČIČ in Natalija LABOHAR oba iz Laškega, Matjaž STEFANCIOSA in Maja BELAK oba iz Laškega ter Roman CEROVŠEK in Simona PAVLINC oba iz Laškega.

Šmarje pri Jelšah
Zakonsko zvezo sta sklenila Janez DROFENIK in Zinka KORAŽIJA oba iz Rogaške Slatine.

SMRTI

Celje
Umrli so: Bernarda ROBNIK, 32 let iz Vojnika, Ivan ŠTOR, 78 let iz Kompol, Franc KOJC, 81 let iz Predela, Franc POHAR, 94 let iz Radeč, Anton HORVAT, 55 let iz Celja, Elfrida PLAHUTA, 49 let iz Polzele, Henrik KOLENC, 84 let iz Vin, Stanislav DOLC, 61 let iz Sp. Sečovega, Vincenc PAJEK, 62 let iz Celja, Ana ZDOVC, 97 let iz Vojnika, Miroslava DOBOVŠEK, 84 let iz Boštanja, Rozalija KREMPUŠ, 86 let iz Vojnika, Terezija KREPEK, 85 let iz Celja, Marija ŠUSTER, 81 let iz Planince in Štefanija ŠEMROV, 60 let iz Celja.

Laško
Umrli so: Ivan BELEJ, 59 let iz Paneč pri Jurkloštru, Rafael ZUPANČIČ, 82 let iz Radeč, Branislava KLENOVŠEK, 58 let iz Lokavca pri Rimskih Toplicah, Mihael OGRINC, 69 let iz Laškega, Jožef LEBAN, 86 let iz Plazovja pri Laškem in Blagoslav ŽAGAR, 70 let iz Hude jame.

Velenje
Umrli so: Andrej LOČNIKAR, 62 let iz Žalca, Frančiška ŠKORJA, 79 let iz Tovstega, Adolf MOŠKON, 77 let iz Brestanice, Frančiška HRIBERNIK, 83 let iz Plešivca, Anton VIDOV, 37 let iz Koritna, Jožef PLIBERŠEK, 71 let iz Lopate, Roza BUČAR, 86 let iz Družmirja, Albert PREDOVNIK, 71 let iz Polzele, Mato BRDARIĆ, 48 let iz Velenja, Ivan DEDIĆ, 76 let iz Šaleka, Matevž KRANJČAN, 84 let iz Velenja, Amalija ZAGER, 89 let iz Lokovice, Franc OCEPEK, 53 let iz Laz in Jožef HAJDNIK, 69 let iz Razborja.

Šmarje pri Jelšah
Umrla sta Jožefa VERK, 91 let iz Tekačevega in Terezija PEŠUN, 93 let iz Rogaške Slatine.

Žalec
Umrli so: Matija KNEZ, 68 let iz Zabukovice, Ferdinand NOVAK, 84 let iz Založ, Jožef VAJNCERL, 80 let iz Brega pri Polzeli, Helena BREŽNIK, 86 let iz Kasaz, Karl DOSEDLA, 73 let iz Žalca, Neža POCAJT, 96 let iz Braslovč in Terezija GABERŠEK, 64 let iz Zabukovice.

V SPOMIN

JOŽEFU KLOBASI

Dne, 10. 4. 1992, mineva dve leti, odkar si nas zapustil.

Vsi tvoji

Ob nepričakovani in boleči izgubi dragega moža in očeta

FRANCA GRUMA

iz Celja

se zahvaljujeva vsem sorodnikom, prijateljem in znancem, ki ste ga pospremili na njegovi zadnji poti, izrekli pisno in ustno sožalje, darovali cvetje in v težkih trenutkih priskočili na pomoč.
Hvala pevcem za zapete žalostinke, govorniku, predstavnikom AMZS in duhovniku za opravljen cerkveni obred.

Žalujoči: žena in hčerka

BORZA DELA

Informacije o prostih delovnih mestih, objavljenih na Republiškem zavodu za zaposlovanje območni enoti Celje, dne 6. 4. 1992.
Pojasnila o pogojih za sklenitev delovnega razmerja dobijo kandidati pri organizacijah ali delodajalcih.

Delovna organizacija	Poklic	Delovno mesto
Zdravstveni dom Žalec	zdravnik spec. pediatrije	zdravnik spec. pediatrije
Občinska matična knjižnica Žalec	višji knjižničar	višji knjižničar
PTT podjetje Celje	ing. geodezije ali dipl. ing. geodezije	zaht. geodetska dela
ATLAS d. o. o. Celje	dipl. ekonomist ali ekonomist	sam. komercialist
MERX Gostinstvo in turizem Celje	tehnik strežbe	tehnik strežbe
PTT podjetje Celje	geodetski tehnik	geodetska dela
HMEZAD TP Nama Žalec	gostinski tehnik	vodja restavracije
HMEZAD TP Nama Žalec	kuharski tehnik	vodja kuhinje
Elegant Šentjur	konfekcionar	konfekcionar
KONFEKCIJA Šmarje	konfekcionar	konfekcionar

RIMLJANKA

NOVI blagovni center pri TRŽNICI

HLIŠ ZLATKO
SALON HLAČ

Hlače in veliko stvari, ki sodijo k modernemu oblačenju.
Pravi SALON HLAČ v Celju
z veliko izbiro in resnično ugodnimi cenami.

PAPIRNICA in GRAFIKA GRACER d.o.o.

MIROTEKS

Trgovina z veliko izbiro otroškega perila.

Veliko stvari na enem mestu – **RIMLJANKA,** Savinova ulica v Celju.

PRODAM

motorna vozila

ŠKODO, l. 80, prodam. Anton Zidar, Smrekarjeva 2, Celje.

TOVORNI avto zastavo 650, letnik 84, reg. do 12/92, prodam. Jager Proseniško 14, Šentjur.

KOMBI C 25 D furgon, povišan, bele barve, nov in kombi IMV 1600 D, vozen neregistriran, cena slednjega 50.000 SLT, prodam. Inf. 731-046.

PONUDBA – lada karavan 90, jugo 55/86, 88, zastava 128/87, R 4 GTL/87, golf TD/86, keson alu zastava 35-dolgi, mercedes terenski 280 GE, Z 101/78. Avto Škorjanec, Mar. c. 115.

ZASTAVA 101, letnik 1982, registriran do januarja 1993, prodam. Tel.: 37-727, od 15. ure dalje.

KADETT 1,3 S avtomatik, letnik 1989, prevoženih 42.000 km, prodam za 14.500 DEM. Inf. na tel.: 744-190, od 17. ure dalje.

ALADIN TRGOVINA za aktivni in prosti čas
Ul. sklad. Ipavcev 17
63230 ŠENTJUR

KNJIGARNA PAPIRNICA

nudi po izredno konkurenčnih cenah pisarniški in šolski material, knjige, igrače, oblačila...

Cenjena naročila osebno ali na telefon 32-262
DOSTAVA.

R-4 GTL, letnik 88, registriran do jan. 93, 32.000 km, cena 5500 DEM, prodam. Tel.: 36-605.

RENO 4 GTL, letnik 90/11, metalik siva barva, cena 6700 DEM, prodam. Tel.: 713-170, ali 714-835, proti večeru.

INVALIDSKI akumulatorski voziček, prodam. Tel.: 39-764.

R-4 GTL, letnik 85/12, prodam. Tel.: 701-030.

ZASTAVO 128, skala 55. letnik 1988/dec., odlično ohranjeno, garažirano prodam. Tel.: 34-545.

JUGO 45, letnik 1991, garažiran, registriran do aprila 1993, rdeč, s priklopom, prodam. Inf. od 15. do 16. ure na tel.: 24-971 in moped avtomatik, prodam. Inf. na tel.: 742-104, od 15. do 16. ure.

AX, letnik 1988, september, 5 vrat, 5 hitrosti, metalno siv, prodam. Tel.: 711-481.

GO-kart z motorjem tomos 90 cm³, prodam. Jakob Volf, Zaloška gorica 8, tel.: 776-888.

GOLF, diesel, letnik 1983, dobro ohranjen, prodam. Tel.: 726-215.

101, karambolirano za rezervne dele, prodam. Inf. na tel.: 713-217.

BT 50 kot nov, prodam. V račun vzamem avtomatika ali kolibrija. Tel.: 38-596.

JUGO 45, letnik 86, prodam. Cena 2.800 DEM. Tel.: 23-537 od 20. do 22. ure.

JAWO 350 TS, letnik 88, ugodno prodam. Franc Jurkošek, Kanjuce 6, Štore.

126 P, letnik 80, reg. do 10/92, prodam. Tel.: 31-094.

R 18, letnik 79, reg. do okt. 92, dobro ohranjen, prodam. Tel.: 21-007 od ponedeljka do četrtka od 18. ure dalje.

ZASTAVO 1.1 G, letnik 87, garažirano, prevoženih 57.000 km, prodam za 3.700 DEM. Tel.: 814-656, Krivec, Žibernik 31, Rogaška Slatina.

FIAT 126 P, star 3 leta, dobro ohranjen, ugodno prodam. Tel.: 27-330 od 16. do 19. ure.

PEUGEOT – GL profil, rdeče barve, star 6 mesecev, ugodno prodam. Tel.: 38-672.

IZREDNO dobro ohranjen avto 101 super, starejši letnik, prevoženih 82.000 km, prodam. Cena po dogovoru. Inf. med 8. in 12. uro ter 17. in 20. uro na tel.: (063) 714-328.

stroji

LESNO kombinirko (premzl) in lesni frezar, prodam. Lahko tudi na kredit. Tel.: 776-361 po 20. uri.

BCS kosilnico 127 s sedežem, staro 5 let, odlično ohranjeno, prodam. Esih, Babna reka 24, Loka pri Žusmu.

ŠIVALNI stroj ruža step, letnik 87, prodam. Informacije na tel.: (063) 779-160.

ŽAGO za razrez hlodovine (dvojni gater), širina 65 cm, prodam. Cena po dogovoru. Roman Zalokar. Podpeč 11, Planina pri Sevnici.

TRAKTORSKO vlečno siloreznico, tip fella, prodam. Tel.: 772-085.

TRAKTOR nov, gorenje muta z grebenom in koso, prodam. Tel.: 36-672, po 20. uri.

TRAKTOR IMT 539, rabljen 300 ur, prodam. Tel.: 741-302.

Izletnik Celje
proda
dvosobno konfortno stanovanje
izmere 59 m² v Ulici frankolovskih žrtev 15.
Informacije in ponudbe po tel. 24-811 int. 36.

KOSILNICO BCS 127, malo rabljeno, prodam. Milan Slomšek, Jakob 18, Šentjur.

SEJALNICO olt, dvosedno, novo, nerabljeno, prodam. Tel.: 24-585.

TRAKTORSKI obračalnik, sipov 220, prodam. Albin Žolgar, Primož 13 a, Šentjur.

TRAKTOR ursus C 360, 60 KM, 1000 delovnih ur, z novo kabino, ugodno prodam. Konrad Jurkošek, Žigon 20, Laško.

MIZARSKI stroj, poravnalni in debelinko, prodam. Širina mize 30 cm. Tel.: 721-369.

KOTNI brusilnik 1600 W ∅230 (12.500 SLT), motor z reduktorjem 70 W, primeren za mesoreznico (8000 SLT), Al valjček za valjčno progo L 50 × 430 (22 kom) 13.000 SLT), prodam. Tel.: 772-455, od 16.30 do 20. ure.

STRUŽNICO »Potisje« L 450 × 1400 mm, prodam. Tel.: 892-177.

ŽAGO tesalko in nemško cepilko baverle malo rabljeno, cena ugodna, prodam ali menjam. Viktor Jager, Proseniško 14, Šentjur.

TRAKTOR ursus C-335, letnik 87, nerabljen, nov, s kabino, garažiran, prodam za 9500 DEM. Tel.: 721-466.

PREKOPALNIK batuje ugodno prodam. Telefon 063/38-614, Škofja vas.

posest

PARCELO v izmeri 2205 m² v Šentvidu pri Grobelnem, k. o. Bodrež, prodam. Vinograd (tristo trsov), star 3 leta, sadovnjak in njiva. Na parceli stoji gospodarsko poslopje velikosti 18 × 7 m (elektrika in voda v objektu), za 18.000 DEM. Možna zamenjava za osebni avto v starosti do 5 let. Tel.: (063) 712-463.

PARCELO, 865 m², z podkletenim objektom, enokapnico, elektrika in voda v objektu, v dograjene prostore je možna vselitev, na lepi sončni legi v Gorici pri Šmartnem v Rož. dolini, prodam. Cena o dogovoru. Tel.: 24-431, int. 219, od 8. do 9. ure.

PARCELO za vikend, elektrika, voda zraven, ob cesti, prodam. Janko Čuješ, Lekmarje 16, Vinski vrh.

STANOVANJSKO hišo z vrtom in gosp. poslopjem v Ločici pri Polzeli, prodam. Tel.: (062) 103-567.

HIŠO z vrtom na Ljubečni pri Celju, prodam. Cena po dogovoru. Šifra: POSEST

HIŠO v zaključni fazi v Preboldu (11 × 12) stan. 260 m², kleti 60 m², delavnica 70 m², ugodno prodam. Tel.: 713-002, od 19. do 22. ure.

HIŠO, gospodarsko poslopje, garažo in 16 arov zemlje, vrt ob cesti Šmartno–Polzela, prodam. Jože Klančnik, Podgora 17, Šmartno ob Paki.

NEDOKONČANO hišo ob gozdu, na lepi sončni legi, prodam. V račun vzamem tudi novejši avto ali stanovanje. Šifra: POMLAD NA DEŽELI.

Pralne stroje in štedilnike GORENJE
popravljam hitro in kakovostno.
TONI KITEK
Kasaze 107 G, PETROVČE
tel. 776-854

NOVO hišo prodam ali zamenjam za stanovanje. Tel.: 441-852.

GRADBENO parcelo, ugodno prodam. Tel.: 732-008, po 15. uri.

ZAZIDLJIVO parcelo z lokacijskim dovoljenjem v Ločici ob Savinji, ugodno prodam. Inf. na tel.: dopoldan (061) 373-128, popoldan (061) 50-390, Andrej Mulej.

DOBRO vpeljano trgovino, prodam. Tel.: (063) 37-807.

KMETIJO v okolici Rogaške Slatine vzamem v najem. Kasnejši odkup. Špiljak, Prišlin 92, Hum na Sutli 41231.

PARECELE za vikend 20 km iz Celja, smer Slivniško jezero, prodam. Velikosti 2000 m², 1345 m² in 1430 m². Inf. na tel.: (063) 25-675, zvečer.

GRADBENO parcelo z gradbenim dovoljenjem, 10 a, v Šmatevžu pri Gomilskem, prodam. Tel.: 723-444, od 15. do 19. ure.

DEL stanovanjske hiše, klet in vinograd na sončni legi v Zagradu, prodam. Tel.: 33-884, popoldan od 16. do 19. ure.

VIKEND blizu Atomskih Toplic, prodam. Lepa sončna lega, delno vzamem v račun osebni avtomobil. Tel.: (063) 33-333.

HIŠO v Šentjurju, primerno tudi za poslovne prostore, telefon, centralna, prodam. Tel.: (063) 31-136.

OPREMLJEN vikend, zidanico in 35 arov zemlje, sončna lega, blizu Atomskih Toplic, ugodno prodam. Tel.: (062) 33-958.

V SAVINJSKI dolini prodam vpeljan gostinski lokal z vso opremo. Možne razne kombinacije. Tel.: 711-052, od 12. do 13. in od 18. do 19. ure.

SERVIS SEMIČ
ŠMARJE PRI JELŠAH 69
Naročila za popravila:
(063) 821-385

SERVIS SEMIČ – VEDNO UGODNO!

Se vam je pokvaril pralni stroj, štedilnik, hladilnik, zamrzovalnik...? Pokličite nas in vaš problem bo rešen!

Poglejte še v našo trgovino OBOKI na Zidanškovi 7 v Celju in ne bo vam žal.

Koristite 10% predvelikonočni popust pri servisnih uslugah in v trgovini. Odprto – delovnik: od 8. do 19. ure, sobota: od 8. do 12. ure.

HIŠO na lepi lokaciji izven Šentjurja s telefonom in 30 a zemlje, prodam. Inf. zvečer na tel: 711-338.

PARCELO na lepi sončni legi, 1800 m² s starejšo hišo na relaciji Vojnik-Frankolovo, ugodno prodam. Tel.: 35-210, četrtek in petek, od 14. do 16. ure.

HIŠO v Podvrhu (Male Braslovče) v III. gradb. fazi, prodam. Inf. na tel.: 711-914, popoldan.

ATRIJSKO hišo (11 × 13 m), podkleteno, v Kompolah pri Štorah, prodam. Inf. na tel.: (063) 711-482.

NOVEJŠO hišo v Rogaški Slatini, na lepi sončni legi, z vrtom, garažo, telefonom, CK na olje, cca. 160 m² stanov. površine in možnostjo mansarde, prodam. Parcela 650 m². Cena po dogovoru. Tel.: (063) 816-109.

arni d.o.o. Celje
Tel. (063) 26-913 (popoldan) 38-594
Ponovno na zalogi
»PAMPERS« PLENICE –
evropsko pakirane.
UGODNA CENA!

PARCELO na lepi lokaciji v Celju, z plačanimi prispevki in ekskluzivnim načrtom, prodam. Tel.: 37-776.

PARCELO na Ostrožnem v Celju, komunalno urejeno, 317 m², vrstna gradnja, prodam. Tel.: (063) 27-318.

UGODNO prodam vinograd z lesenim hramom ob cesti. V bližini je voda in elektrika. Mirko Žaberl, Škofija.

MANJŠO domačijo, 3 ha, vseh kultur, menjam za hišo z vrtom ali prodam. Tel.: 35-526.

NUJNO prodam gradbeno parcelo v izmeri 1700 m² v Letušu, v Žalski občini. Tel.: 813-090, zvečer.

VEČ vikend parcel z lokacijo pri Rimskih Toplicah in v Trnovem hribu pri Laškem, na lepi sončni legi, prodam. Tel.: 742-426.

stanovanja

LASTNIŠKO dvo in pol sobno stanovanje, 54 m², Na Zelenici 6, cena 41.000 DEM, prodam. Tel.: 26-226.

STAREJŠE enosobno stanovanje v Celju, prodam. Tel.: 851-138, popoldan.

DVOSOBNO opremljeno stanovanje 52 m², v stolpnici ob Savinji, prodam. Tel.: 35-871.

OPREMLJENO ali delno opremljeno dvosobno stanovanje, prodam. Tel.: 34-833.

GARSONJERO v centru Celja, prodam. Inf. Fink, Breg 46, Celje ali popoldan 27-541.

NEOPREMLJENO dvo in pol sobno stanovanje 57 m², v Celju, Nova vas, prodam ali dam v najem. Predplačilo, vseljivo takoj. Tel.: 742-207.

DVOSOBNO, takoj vseljivo stanovanje (56 m², II. nadstr., centralno ogrevanje, telefon) na Otoku v Celju, prodam. Inf. na tel.: 31-649.

ENOSOBNO stanovanje, v Celju, prodam. Tel.: (061) 311-954.

gradbeni material

STREŠNO opeko novo, kikinda, I. klase 2500 kom., takoj prodam. Pavlin, Začret 47, Škofja vas.

CEMENT in nova kovinska vrata (garažna) 2,60 × 2 m, po ugodni ceni prodam. Tel.: 25-653, dopoldan ali zvečer.

STREŠNO kritino, tegola, rdeče barve 180 m² – m²/650 SLT, prodam. Tel.: 38-216.

8 m schiedel dimnik s pripadajočo opremo, premera 20 cm, prodam. Inf. po 20. uri: 711-228.

HRASTOVE plohe, suhe, 5 in 10 cm, prodam. Jože Zavšek, Kladje 4, Laško.

oprema

KAVČ, razstegljiv v posteljo in kuhinjsko kredenco iz lesa, prodam. Tel.: 25-318.

ZAMRZOVALNO skrinjo Gorenje 310 l, še v garanciji, ugodno prodam.
Inf. na tel.: 73-106, popoldan.

KOTNO sedežno garnituro in klubsko mizo, prodam. Tel.: 713-192.

KAVČ in 2 fotelja za 5000,00, omaro za jedilnico za 3000,00 in spalnico komplet z jogijem za 30.000,00, prodam. Marija Grm, Kasaze 69 b, Petrovče.

NERABLJENO otroško posteljo z jogijem, prodam. Tel.: 38-658.

PLINSKI pretočni bojler 5–10 l, nov, prodam za 60% vrednosti ali menjam za gradbeni material. Tel.: 726-227.

akustični aparati – glasbila

DIATONIČNO harmoniko Be, Es, As, ročne izdelave, prodam. Kompolšek, Proseniško 39 a, Šentjur.

YAMAHA sinthesyzer elektronik keyboard PSS-170 za 200 DEM, prodam. Danica Mastnak, Črnoliška 2, Šentjur.

– **Oddamo** poslovne prostore – pisarne s telefonom, centralno ogrevane.

– **Iščemo** komercialista, najprej pogodbeno, nato možna redna zaposlitev za področje celotne Štajerske in Prekmurja.

ULAGA d.o.o., Žalec, tel. 712-220, fax 711-110.

MARKET ENI
Bevkova 9, ŽALEC
Tel. 714-676

vsak dan od 8. do 20. ure, ob nedeljah od 8. do 12. ure.

Ugodno:

– čarli 1 l	167 SLT
– prašek LIND 3 kg	396 SLT
– mehčalec 4 l	295 SLT
– olje zvezda	105 SLT
– persil 3 kg	690 SLT
– pampers plenice	1.693 SLT

BARVNI TV in video rekorder, p dam. Tel.: 33-160.

LUBAS SIN harmoniko, v dobr stanju, prodam. Jože Skale, vorje 14, Gorica pri Slivnici.

BTV gorenje z obnovljenim ek nom 58 cm, za 8.000 SLT, p dam. Ogled možen vsak dan 15. ure dalje. Franjo Štruc, Ce karjeva 13, Celje.

športni rekviziti

KAMP prikolico 2+2, lepo ohran no, prodam. Tel.: 831-717, od do 12. ure.

ČOLN maestral, s 4 K motorjem mos, prodam. Tel.: 701-634.

MOŠKO kolo, na 10 prestav, dob ohranjeno, ugodno prodam. T 24-962, od 18. do 20. ure.

živali

JARKICE rjave, prodam. Wim Lopata 55, Celje. Tel. (063) 751.

POSAVSKEGA goniča z rodov kom, ugodno prodam. Tel. 7 186.

PRODAJALNA KOS
Šlandrov trg 31, Žalec
tel. 711-350
Poleg ostale ponudbe –
POHIŠTVO do 40%
popusta pri gotovinskem plačilu

PUJSKE 20 do 30 kg, prodam. T 744-256.

BREJO kravo in kravo s teleto prodam. Naglič, Polska pot Ljubečna.

DOBRO mlekarico s teličkom brez, prodam. Tel. 753-340.

KRAVO jalovo, eno tele, proda Štante, Zadobrova 55. Tel. 877.

20 AŽ čebeljih družin, prodam. na 3.500 SLT. Tel. 726-0 Tabor.

ČISTOKRVNE nemške ovčar brez rodovnika, stare osem t nov, prodam. Tel.: 701-621.

TELICO za zakol, prodam. Domi Štokovnik, Pepelno 15, Šmart v Rož. dolini.

POLZELA
tovarna nogavic po

v naših bogato založenih prodajalnah
JELKA na Polzeli
POLONCA I. na Miklošičevi 1 v Celju
POLONCA II. na Stanetovi 9 v Celju

Vas ne pričakujemo več samo z najbolj modnimi nogavicami iz tovarne nogavic Polzela, temveč tudi s:

- *spodnjim perilom in spalnimi srajcami*
- *srajcami*
- *trenirkami*
- *pižamami*
- *trikotažo in oblekami*

DODATNA PONUDBA:
konfekcija JEANS WRANGLER

Za večje nakupe možnost plačila z več čeki.

elektro TURNŠEK
TRGOVINA, tel. 29-345, Miklošičeva 2, Celje
UGODNO:
– plinski kotli Savio
– radiatorji JUGOTERM
Za člane stanovanjskih zadrug popust 5% pri nakupu elektroinstalacijskega materiala

ARTCOM d.o.o.
INTERIERSKA HALOGENSKA RAZSVETLJAVA
NUDIMO VAM BOGATO IZBIRO SVETIL PRIMERNIH ZA TRGOVINE, IZLOŽBE, POSLOVNE PROSTORE, GOSTINSKE LOKALE, STANOVANJA...
PROJEKTIRANJE – SVETOVANJE – MONTAŽA
KAMNIŠKA ULICA 4, CELJE
TEL.: 063/ 25-001, FAX: 063/ 24-001
AVTOTEL.: 099 610 381

Trgovina ZOYA
Vida Stvarnik
ŠKOFJA VAS
Ugoden nakup:

– moka tip 500, 25/1 kg	23,90 SLT
– pralni prašek AVA 3 kg	499,90 SLT
– pralni prašek LIND 3 kg	474,40 SLT
– zaboj laškega piva	750,00 SLT

Popust nad 20.000 tolarjev je 5%.
Na oddelku **živil** možnost nakupa na 2 čeka, na oddelku **konfekcije** pa na 3 čeke.
Če je nakup nad 1000 SLT – čeki, je možen zamik za 15 dni.
Popust ne velja na akcijsko prodajo in cigarete.
Trgovina ZOYA, Vida Stvarnik, Škofja vas

TRGOVINA z mešanim blagom KLINC Podlog 8/b, tel: 701-359
NAJBOLJŠE TA HIP:
– zaščitena vina iz ormoškega okoliša 135,00 SLT
– sladkor 1 kg 52,00 SLT
NOVOST:
PONUDBA PREMOGA (VELENJSKI LIGNIT) S PREVOZOM PO IZJEMNO UGODNI CENI.

NEMŠKE ovčarje, mladiče, odličnih staršev, prodam. Tel.: 721-026.

NEMŠKE ovčarje z rodovnikom, cepljene, stare 12 tednov, prodam. Tel.: 701-034, pop.

KOZLIČE stare 8 mesecev za 4.000 SLT/kom., prodam. Miha Korošec, Podgrad 20 a, Šentjur. Tel.: 741-769.

KRAVE, telička simentalke in svinje za zakol ali nadaljnjo rejo, prodam. Tel.: 34-974. Ivan Povalej, Trnovlje 98 a.

KRAVO brejo 7 mesecev, 4. teleta, prodam. Inf. po 20. uri na tel.: 711-446.

KRAVO simentalko, odlično molznico, brejo, prodam. Rudolf Lipuš, Zvodno 63, Celje.

NEMŠKE ovčarje brez rodovnika, prodam. Tel.: 063/701-800.

PERZIJSKO muco, staro 2 leti, belo, prijazno in čisto, ugodno prodam. Tel.: 714-835, zvečer ali 713-170.

ALPSKO kozo, staro 10 mesecev, kozla starega 1 leto, srnate barve, velike pasme, kozlička in samice lahko za nadaljnjo rejo, stare 6 tednov, prodam. Tel.: 746-267, Petelinek, Marija Dobje 24 a, Dramlje.

ostalo

SUHE smrekove plohe 50 in 80 mm in B trobento velklang, prodam. Tel.: 731-674.

STANOVANJSKO pravico ter komplet camp opremo za 4 osebe, prodam. Marija Tovornik, Orožnov trg 1, Laško.

Zanesljivega, natančnega, ambicioznega in inovativnega
strugarja ali tehnika,
z izkušnjami pri vzdrževanju strojnega parka in smislom za organizacijo proizvodnje, bi želeli zaposliti v našem obratu za izdelavo gumiranih valjev.
Ponudbe po telefonu ali pismeno.
ELASTOMERI
Ipavčeva 14 a, 63000 Celje
telefon: (063) 26-608

LEDA DESIGN, d.o.o.
14. divizije 12
Rogaška Slatina
zaposli
šivilje za pomoč pri krojenju in šivanje
Potni stroški povrnjeni.
Informacije 815-205, po 15. uri.

Z 750 registrirano do oktobra, cena 800 DEM, AMI super, vozen, neregistriran, cena 300 DEM, siporex, 25 × 36 × 60, 18 m³, prodam. Tel.: 783-264, popoldan.

KOSILNICO BCS, diesel, betonsko železo I 12, 1000 kg, vse ugodno prodam. Tel.: 741-657.

CISTERNO PVC 2500 l primerno za vodni rezervoar, prodam. Tel.: 721-026.

TELEFONSKO številko v Žalcu, prodam. Tel.: 714-191.

KVALITETNO sladko krmo, prodam. Milan Mikola, Završe 6, p. Grobelno, tel.: 744-263.

SKEDENJ, dobro ohranjen, 90 m², prodam zaradi prestavitve. Tel.: (063) 857-837 int. 14.

SENO, otavo in gnoj, prodam. Janez Prekoršek, Prekorje 14, Škofja vas, tel.: 38-215.

SLADKO seno, prodam. Franc Čulk, Parižlje 7, Braslovče, tel.: 721-559.

OBLEKO za prvo obhajilo, belo, dolgo in štajer, prodam. Cena po dogovoru. Tel.: (063) 744-176.

cvetje
M. Zagožen
Mariborska 80 a, tel. 31-173
(Gasilski dom GABERJE)
Ta teden vam ponujamo:
– butare, oljčne vejice in ostalo cvetje za Cvetno nedeljo
– Velikonočne aranžmaje
Ko si vesel ali otožen pridi v cvetličarno ZAGOŽEN!

SENO in otavo, prodam. Alojz Gajšek, Goričica 24, Šerntjur, tel.: 741-548.

SENO, prodam. Štante, Kocbekova 52, Ljubečna.

TRSNE sadike (žvice) jurko, šmarnico in kravo za zakol, prodam. Slavko Sluga, Razbor 12, Dramlje.

MOLZNI stroj virovitica, staro zidno opeko 12 × 25, 3000 kom. in 3 betonska okna 60 × 80, prodam. Pohule, Kocbekova 50, Ljubečna.

GOSTINSKI šank, staro registrsko blagajno in motorno kolo tomos 14 M, prodam po zelo ugodni ceni. Tel.: 741-846.

PEČ na olje zopaz, 60 vreč perlita in obleko za birmo, prodam. Marija Škerl, Hrašovčeva 9, Polule, Celje.

GARAŽO v Vrunčevi ulici, oddam. Informacije na tel.: 25-196, po 16. uri.

VINO jurka, šmarnica, izabela, prodam. Franc Seničar, Rifnik 26, Šentjur.

SLADKO seno in otavo, prodam. Krajnc, Pod vrbco 25, Šentjur.

CIPRESE za živo mejo, ugodno prodam. Samec, Lipovec pri Ljubečni.

PRIKOLICO 200 × 150, prodam. Špes, Pot v Konjsko 6, Vojnik.

TELEFONSKO številko, prodam. Informacije na tel. 37-001.

SEMENSKI in jedilni krompir desire, uvoz iz Italije, prodam. Tel. 742-312, Šentjur.

PARCELO 10 arov, vodovod, lesen objekt, 2 km iz Žalca, dovoz urejen, in komplet statve za ročno tkanje, prodam. Tel. 711-940.

SENO, prodam. Tel. 776-436, po 20. uri.

OTROŠKA oblačila do starosti 9 mesecev, prodam. Tel. 24-962 od 18. do 20. ure.

KORUZO v vrečah po 15 SLT, prodam. Tel. (063) 857-142, popoldan.

PRENOSNO košarico s stojalom za dojenčka in poročno obleko št. 38, prodam. Tel. 701-302.

Kmetijci pozor! 40 m³ koruzne silaže, kompresor z el. motorjem 45 kw in motorno kolo Tomos 14 M, prodam. Lado Golavšek, Šempeter 89.

4000 modul opeke in montažno, pločevinasto, pocinkano avtogražo, prodam. Cena po dogovoru. Tel. (063) 36-434.

2000 kom nove strešne opeke Bobrovec in novi obračalnik za seno s priklopom na kultivator Gorenje Muta, prodam. Cesta v Lokrovec 41.

ŽENSKA oblačila št. 42, čevlje št. 38, prodam, nekaj tudi podarim. Tel.: 25-717 od 7. do 8. ali od 18. do 19. ure.

SLADKO krmo, seno in otavo, prodam. Prekorje 2, tel.: 38-185.

KOLE za vinograd, seno in zapravljivčka, prodam. Inf. na tel.: (063) 741-538.

KUPIM

STANOVANJSKO pravico za dvosobno stanovanje, takoj vseljivo v Celju, v ulici Milčinskega (Hudinja) takoj, kupim, za gotovino. Tel.: (061) 216-605.

STANOVANJA

DVOSOBNO, lahko opremljeno stanovanje v Celju – Hudinja, oddamo. Tel.: (061) 578-650.

V CENTRU Celja menjam enosobno stanovanje s centralno kurjavo za večje. Tel.: 39-784.

MOŠKI 54 let, išče opremljeno sobico v širšem celjskem področju. Ponude na uredništvo NT-RC, pod: »SP 38«.

ZELO ugodno oddam družinsko stanovanje velikosti 100 m², za daljšo dobo. Tel.: 745-272.

40 m², enosobno stanovanje zamenjam za večje. Tel.: 32-112, int. 535, Lilijana.

SOBO iščeta 2 dijakinji vrtnarske šole, najraje v njeni bližini. Kličite na tel.: 21-116, med 15. in 16. uro.

ODDAM opremljeno sobo, fantu. Ana Fartel, Dobojska 36, Celje.

ZAPOSLITEV

ZASTOPNIKA za prodajo tekstila, iščem. Pogoj os. avtomobil, srednja šola. Tel.: 28-750.

Trgovsko podjetje
RETRO
in njihova trgovina
FORTUNA
na Mariborski 122 v Celju
tel: 35-619
vam nudi po izredno ugodnih cenah:
– *bio talno pluto (uvoz)*
– *vhodna vrata in notranja vrata*
– *masivne kuhinjske stole*
– *KCM cevi in vodovodne fitinge*
– *koncel plošče, Bramac strešnike, Eternit kritino*
Nakup na dva čeka, brez obresti.
Pri gotovinskem plačilu nad 5.000 SLT – 10% popust!

HONORARNO zaposlim dekle za delo v bistroju. Delo je v popoldanskem času. Tel.: 39-930.

ZAPOSLIMO izkušenega prodajalca (lahko elektrotehnik) za vodjo tehnične trgovine v centru Celja. Ponudbe pod šifro: ŠOFERSKI IZPIT.

IŠČEMO natakarico za strežbo v bistroju, z lastnim prevozom. Šifra: OKOLICA CELJA.

ZAPOSLIMO pošteno dekle, prijetne zunanjosti, za strežbo v kavarni. Tel.: 853-422, od 16. do 18. ure.

REDNO zaposlimo simpatično dekle za delo v pizzeriji. Inf. na tel.: 711-240.

HONORARNO zaposlim frizerko. Tel.: 25-622.

CAFE Gallus zaposli natakarico. Oglasite se osebno na Ljubljanski c. 1 a ali na tel.: 21-442, od 9. do 11. ure.

DEKLE za strežbo v bistroju, zaposlim. Tel.: 29-758.

ŠOFER B, C, D, E kategorije, z nekaj let prakse, išče delo. Tel.: 28-183.

ELEKTRO monter z izpitom, telefonom dobi redno delo na področju Celja za servis in remont dvigal. Inf. na tel.: (061) 452-942.

RAZNO

LOKAL ca. 25 m², opremljen za trgovinsko dejavnost v Šentjurju, oddam v najem. Šifra: ŠENTJUR.

OBNOVLJENO hišo v Petrovčah in 2,5 sobno stanovanje v Celju, prodam. Tel.: (063) 31-791.

IŠČEM mlajšo upokojenko za gospodinjstvo in družbo starejši ženski. Tel.: (063) 736-388.

POPRAVLJAM vse vrste plinskih štedilnikov. Rado Strnad, Tremerje 6, tel.: 25-795.

LOKAL oddam v najem. Tel.: 725-109.

GARAŽO v garažni hiši na Lavi v Celju, prodam. Tel.: 36-810.

DIPLOMIRANI ing. inštruira matematiko, fiziko, kemijo za srednje šole. Tel.: 742-212.

RABLJENI avto deli 126, 750, 101, R 4... fiat 132 v celoti ali po delih, pragovi, robovi, avto kit, diatonično harmoniko, lahko prikolico (200 kg), odkup vozil. Prodajalna – avtokleparstvo, ličarstvo Prevolnik, Cesta v Laško 12, Celje od 8. do 17. ure, tel: 29-135.

IŠČEM ugodnega pleskarja za pleskanje fase in napušča. Tel.: 741-008.

ODDAM trgovino z mešanim blagom v obratovanju. Kupim hladilno vitrino. Tel.: 745-272.

NUDIMO računovodske usluge za podjetja in obrtnike po konkurenčnih cenah, ekonomsko in finančno svetovanje zastonj. Tel.: 741-885.

OBNAVLJAMO nagrobne spomenike, okvirje in napise. Srečko Sakelšek, Podgorje 56 b, tel: 28-397, popoldan.

HITRO, kvalitetno in poceni izoliram mansardna stanovanja ter polagam stropne obloge. Tel.: (063) 33-424.

ROLETE, žaluzije, plisjeje in lamelne zavese izdelujemo, montiramo in popravljamo. Tel.: 25-031.

IŠČEMO žensko za pomoč v gospodinjstvu, 6 ur dnevno za varstvo otroka, kuhanje, ter pospravljanje. Pokličete na tel.: 36-784 (Ostrožno).

SPREJEMAM naročila za sadike robid, malin (trajber) in josto. Tel.: (063) 27-062.

MARAND
PC računalniki zastopstvo za BORLAND
NOVELL lokalna računalniška omrežja
MARAND d.o.o., računalniški inženiring, mreže in komunikacije
Slovenija, 63000 Celje, Aškerčeva 15 (III nadstropje)
Tel.: +38 (0)63 441 100, 28 712 Fax: +38 (0)63 441 091

SERVISIRAMO in popravljamo vse vrste orožja ter nastreljujemo orožje, posebej lovsko. Izdelujemo kvalitetne ročaje in kopita. Svetujemo in posredujemo pri prodaji in nabavi orožja. Podjetje 357 Magnum, Partizanska 59 a, Celje, tel.: 27-383.

ELEKTRIČNE bojlerje čistim in popravljam kvalitetno in poceni. Tel.: 29-051.

IŠČEM osebo za vodenje poslovnih knjig za zasebno podjetje v Celju. Ponudbe na tel.: (061) 216-605.

IŠČEM pomoč za starejšo osebo v centru. Tel.: 24-638, po 17. uri.

UPOKOJENEC išče žensko za občasno pomoč določenih gospodinjskih del. Šifra: DOGOVOR.

INSTALACIJE centralne kurjave izdelujem kvalitetno, hitro in po konkurenčnih cenah. Tel. (063) 21-186.

NUDIM varstvo otrok vseh starosti. Tel. 714-395, Žalec.

STROKOVNO vodim poslovne knjige. Dvig in dostava dokumentacije na vaš dom. Šifra: TAJNOST ZAJAMČENA.

SEM inž. kemije in inštruiram matematiko, fiziko in kemijo za osnovno in srednjo šolo. Tel. 32-660.

OPREMLJENO gostilno s stanovanjem, oddam v najem. Pismene ponudbe pod šifro: PODJETNOST.

UGODNO!
Devizni krediti za obrtnike, podjetnike in kmetovalce.
Informacije: 33-043.

ROLETE in žaluzije v več barvah izdelujem in montiram. Tel.: 24-296.

INŠTRUIRAM matematiko, fiziko, angleščino za vse stopnje. Prevajam angleško literaturo. Tel.: 37-315.

DISKONT m
SP. REČICA 63270 LAŠKO
(pri tovarni TIM)
tel. (063) 731-046
vam nudi:

– olje zvezda	95,90 SLT
– sladkor 50/1 kg	49,90 SLT
– radenska	26,90 SLT
– moka tip 500, 25/1kg	22,90 SLT

ROLETE, žaluzije montiram, popravljam. Tel.: 31-776.

PREVZAMEM vsa zidarska dela. Tel.: 842-192.

ZONZANI pasji penzion nudi varstvo vašemu kužku. Tel.: 746-141.

NT&RC
Direktor in glavni urednik: Jože Cerovšek.
Odgovorni urednik Novega tednika: Branko Stamejčič.
Odgovorni urednik Radia Celje: Mitja Umnik.
Časopisni svet NT: Tone Turnšek – predsednik, dr. Aleš Demšar – namestnik predsednika, Drago Vračun, Aleš Ilc, Franc Pangerl, dr. Janez Cvirn, Janko Mirnik, Jože Veber, Dolfe Naraks, Nada Kumer, Irena Baša.
Uredniki: Tatjana Cvirn, Nada Kumer, Milena Brečko-Poklič, Franček Pungerčič.
Redakcija: Marjela Agrež, Irena Baša, Nataša Gerkeš, Robert Gorjanc, Brane Jeranko, Edo Einspieler, Edi Masnec, Mateja Podjed, Urška Selišnik, Ivana Stamejčič, Zdenka Stopar, Tone Vrabl, Janez Vedenik, Željko Zule, Janja Živulj.
Glasbeni urednik RC: Stane Špegel.
Tehnična urednika: Franjo Bogadi in Bojan Knavs.
Tajnici redakcije: Vera Orešnik, Mojca Marot.
Oddelek trženja in ekonomske propagande: Rado Pantelič, Vojko Grabar, Valter Leben, Vojko Zupanc (telefon 29-431, fax 441-032).
Novi tednik izhaja vsak četrtek. Tisk: D.P. Delo, Tisk časopisov in revij p.o., Ljubljana, Dunajska 5.
Cena posameznega izvoda je 60 tolarjev (2.100 ITL). Mesečna naročnina je 240 tolarjev. Za tujino je letna naročnina 6.600 tolarjev. Številka žiro računa: 50700-603-31198 – Novi tednik, Trg V. kongresa 3 a, 63000 Celje, telefon: 29-431, telefax 441-032.
Nenaročenih rokopisov in fotografij ne vračamo.

TRAC-nice

Veseloigra Štajerska banka in Šentjur

Odlomek iz nove predstave šentjurskih kulturnikov:

Franc Kovač (sprehajajoč se med skupščinskimi klopmi): »Ne prisiljujte me, da podprem konstrukt!« (odhaja proti vratom sejne dvorane).

Ivan Moser: »Franci, saj pravzaprav popravljamo tvojo napako.«

Franc Kovač: »Če je tako, grem pa sploh domov.« (zapušča skupščinsko zasedanje).

Župan Jurij Malovrh steče za njim in ko je že med vrati, mu Moser zakliče: »Jure, obljubi mu, da bo takrat, ko se bo v Šentjurju zopet zgodilo kaj podobnega, zagotovo imenovan v komisijo, ki bo stvar raziskovala!«

Ekologija po naše

Laščani ne vedo, kako naj se odločijo. Veseli so pobude Celjskih sejmov, ki prav te dni organizirajo sejem ekologije in komunale Eko 92, po drugi strani pa bi jih najrajši našeškali. Če v isti sapi, ko vabijo na sejem s sloganom »Čisto okolje – vir zdravja«, plakaterjem ne preprečijo obešanja plakatov na drevesa, je to milo rečeno vsaj skregano z ekološko osveščenostjo. Morda pa tudi s komunalnimi predpisi, ki veljajo v laški občini?

S hlodi po premieru

Slovenski premier Lojze Peterle je že nekajkrat preložil obisk v mozirski občini, kamor ga je januarja povabil izvršnik Alfred Božič. Uradno pojasnilo sicer pravi, da je predsednik preveč zaseden z državniškimi obveznostmi, mnogi Zgornjesavinjčani pa trdijo, da je to le izgovor, da bodo ob njegovem obisku postavili barikade na cestah? Mozirski izvršnik Alfred Božič je sicer gozdarjem zažugal, naj si nikar ne privoščijo takšnega protesta, a pri trmastih »holcarjih« nikoli ne veš...

Skrb za kupce

Kupci v celjskem nakupnem centru Gala so 1. aprila popoldne kaj kmalu ugotovili, da ne gre za potegavščino, ko so debelo uro čakali pred pokvarjenimi blagajnami. V Gali tudi ničesar niso ponujali zastonj, zato so tisti, ki se jim je mudilo, izbrano blago zložili nazaj na police, ostalim pa ob prijaznih blagajničarkah in možaku, ki skrbi za delo računalniških blagajn, tudi ni bilo hudega.

Le nekaj sporočajo vodstvu Gale: »Da bi upravičili slogan – Boljša od boljše je gala ponudba – bi v podobnih primerih morda kupcem ponudili kakšno kavico, bonbonček ali pa kozarec vina, pa bi množica več deset čakajočih še bolj veselo čakala.«

Z jezikovnim znanjem oboroženi direktor Celjskih sejmov mag. Franc Pängerl je bil v torek kar razočaran. Znanje nemščine mu v pogovoru z ministrom za urejanje prostora in varstvo okolja Miho Jazbinškom in celjskim premierom Mirkom Krajncem ni prišlo prav, zato pa ga bo najbrž še kako potreboval za prodor Celjskih sejmov v skupnost Alpe-Jadran.

Skupščinski program v ilegali

Končno le vemo, zakaj celjska občinska skupščina nima za svoje delo posebnega programa. Župan Anton Rojec nam je zaupal, da mora skupščina hipno reagirati – le kaj bi prestopil k celjskim demokratom. Bojan Ekselenski pa svojega prestopa k Slovenski nacionalni stranki še ni komentiral, saj ima trenutno preveč dela s kabelsko razdelilnim sistemom in garažami, ki jih ni, saj stojijo na nevknjiženem (a slovenskem) zemljišču.

Republika na občinsko raven

Politično povezovanje in sklepanje ne-logičnih koalicij se iz republiške ravni seli tudi na občinske. Zadnjič sta se v Celju povezala predstavnika krščanskih demokratov in prenoviteljev, pa njun predlog vseeno ni uspel v skupščinskih klopeh. Matjaž Železnik je za odpustek zaprosil v farni cerkvi, Frančka Knafelca pa to opravilo še čaka – le tega ne ve, na koga naj se obrne.

Odpadki, odpadki...

»Žalski župan je za smetišče zgodovine!« so zapisali jezni Ložničani na enega od transparentov, ki so jih postavili na blokiranem dovozu na komunalno deponijo. Zdaj se morajo samo še dogovoriti, kam bodo župana odložili. Tudi tovrstna odlagališča so namreč prepolna in hudo potrebna sanacije...

se zgodilo ob lanski vojni v Sloveniji, če bi poslanci iz predalov vlekli program za svoje delo, v njem pa za vojne razmere ne bi bilo nič zapisanega...

Pluralizacija poslancev

Celjska občinska skupščina dobiva glede na strankarsko pripadnost poslancev vse pestrejšo podobo. Začetek Silvestra Drevenška, ki se je po prvotni socialdemokratski orientaciji odločil za krščanski etos, je pred kratkim nadaljeval Tone Šepetavc – Zeleni ga niso priznali za svojega, pa je prestopil k celjskim demokratom. Bojan Ekselenski pa svojega prestopa k Slovenski nacionalni stranki še ni komentiral, saj ima trenutno preveč dela s kabelsko razdelilnim sistemom in garažami, ki jih ni, saj stojijo na nevknjiženem (a slovenskem) zemljišču.

GLOSA

Nov pristop k prodaji

V Celju imamo novo trgovino s športnimi potrebš nami. Pravzparav ne vem ali je odprta ali ne. Uporabl namreč čisto nov način prodaje, ki temelji na sistem poišči trgovca in ga vprašaj, če ima čas za stranko.

Celjski atletski stadion ima lepa nova teniška igrišč Večrat grem tam mimo, pa se mi čudno zdi, da igrišča ni zasedena. Tudi okrepčevalnica je poleg. Izgleda, da ima v več gostov. Pod tribuno omenjenga stadiona je še en nôvost. Na ulico Moše Pijade gleda veliko izložbeno okn V izložbi je stojalo, na katerem se bohotijo kvalitet športni copati. Same zveneče znamke: Nike, NB, Ad das... ipd. Če se potrudite in na umazano izložbeno okn pritisnete svoj nos, vidite tudi v notranjost. Manjši prost je opremljen s policami, na katerih so prav tako šport copati, športni dresi, šortne torbice in drugi proizvod potrebni za šport. Opazite lahko tudi prodajni pult, v ko pa sta dve metli.

Pravzaprav že nekaj mesecev opazujem to izložben okno in premišljujem, koliko kaj stanejo razstavljen predmeti. Vendar bolj napenjam oči, manj vidim. N nobenem artiklu namreč ni cene. Pravzaprav bi lahk vprašal trgovca. To pa že zahteva dodatne napore, če n celo nekaj detektivskih sposobnosti. Kajti trgovca mora najprej poiskati. Na vratih je namreč napis: »Dobite na v okrepčevalnici Stadion pri tenis igriščih. Hvala!«

Ja, pa smo tam. Poznam razne načine prodaje. Prodaj po pošti, prodaja po TV, prodaja na domu in še mnog drugih iznajdljivih pristopov. Način, pri katerem mora trgovca iskati po bifejih in gostilnah, pa je zame popol noma nov. Da, da, še veliko se bo morala Evropa od na naučiti.

Pravzaprav, sem premišljeval, morda pa to sploh n trgovina. Saj ni nikjer nobenega napisa, iz katerega b lahko mimoidoči razbral, da so razstavljeni artikli napor daj. Kljub temu ne verjamem, da bi celjski atleti skladiš čili svoje rezervne športne drese in copate v izložbenem oknu. Kaj pa vi...

JANKO KOŠTOMA

Ugotovitev tedna:

KNEŽJE MESTO SPET PRAZNUJE, UBOGA GMAJNA PA CRKUJE!

NAJ MUZIKANTI POVEDO

Če je ohcet, je ohcet za vse

»Muzikantov s citrami pred časom nihče ni hotel vzeti na gostijo. Ni bilo »ta pravega štimunga«, ker so bile citre premalo glasne. Ampak sedaj, ko imamo svoje ozvočenje in če zraven še kakšno rečemo, noge kar same zaplešejo,« pravi Karli Gradišnik, ki je s svojim simpatičnim in originalnim nastopom v zadnjih letih veliko pripomogel, da se citre vračajo v slovenske domove.

»Že res, da snemam »plate« oz. kasete in celo hvalim se s tem. Prva, pred dvema letoma, je prišla kar v petnajst tisoč domov, pa tudi druga, ki sem jo pravkar posnel, mi pride prav. Res pa je tudi, da me najdete povsod tam, kjer je dobra volja doma. Tudi na ohceti. Ampak tja si upam le s Križnikovim Jožijem, ki ste ga v tej rubriki že predstavili. Z njim namreč ni potrebno toliko garati, saj se sam z »gobcem« in mehom tako zažene, da se ne more ustaviti. Si morete misliti, da je na neki gostiji igral še med vožnjo v avtu, ko sva bila sama. Pa sem mu rekel: »Jože, prizanesi vsaj nama!« On pa je nadaljeval in rekel: »Če je ohcet, je ohcet za vse.«

Nekoč sem bil na podobni zadevi, pa je ženin kar sam hotel držati družbo skupaj. Z vsakim je nazdravljal, že pred enajsto pa je omagal in zaspal. Zbudili so ga tik pred polnočnim plesom in ker so svatje med tem nevesto skrili, je zamahnil z roko in rekel: »Klinc jo ogleda! Jaz nisem za tak štos! Kar muzikant jo naj poišče.«

Ko sem spet drugič držal družbo skupaj v okolici Ptuja, sem s citrami nekoliko pospešil razigrano, plesočo množico. Pa sta dva tako nerodno zaplesala, da je bilo na tleh več kot polovica plesalcev. S sv muziko sem jih podrl kot mine. Ni bilo malo primer ko sem vso noč igral, med p jo domov pa večkrat poteni kovčka citre in smo kar ob avta plesali. No, ja, podob primerov je še veliko, pa bojim, da ni vse za javnost.

EDI MASN

Ena iz Karlijevega rokava

Enkrat smo se prav lepo imeli. Jaz sem igral, ljudje pa so p plesali in ploskali. Neka gospa me je prav prisrčno opazov zdaj v roke, zdaj v obraz. Nisem si mogel kaj, da je ne bi ma ogovoril:

»Gospa, ali znate tudi vi igrati?«

Gospa je še bolj ljubeznivo odgovorila: »Kako pa naj ven pa še nikoli nisem poizkusila!«

STRAN(KA) ŠALJIVCEV

Daljnogled

»Kakšno darilo si dobil za rojstni dan?« vpraša Jože Toneta.

»Odličen daljnogled,« pravi Tone.

»To pa res ni nič posebnega. Kaj boš z njim?«

»Da ni nič posebnega? Vidiš tisto cerkev tam doli v mestu? Daljnogled ti jo tako približa, da slišiš orgle.«

Borut Zajc, Polzela

Sanjska

Sredi noči žena zbudi spečega moža, ki je v sanjah kar naprej ponavljal ime »Veronika«:

»Kdo pa je ta Veronika? O kom sanjaš?«

»Veronika? Sem rekel Veronika? Ja, to je kobila, na katero sem stavil včeraj na dirkah.«

Ko se mož naslednji dan vrne iz službe, mu žena pove:

»Da ne pozabim. Tvoja kobila ti je že trikrat telefonirala.«

Peter Robič, Celje

Čuden zakon

»Ko bi prej vedela, kakšen si, bi se pa raje s hudičem poročila,« se razburja žena nad svojim, nič vrednim možem.

»Ja, kaj ne veš, da ne pustijo poroke v sorodstvu.«

Pavla Smolej, Loče pri Poljčanah

V bifeju

»Francelj, greva na »deci« vina?«

»Veš, Tona, ne bi rad mešal, ker sem ga pravkar spil ‚dva deci'.«

Franc Tratnik, Celje

zavarovalnica triglav
NIČ NI TAKO VARNO
DA NE BI POTREBOVALO ZAVAROVANJA