NOVI TEDNIK

Številka 35 • leto XLII • cena 700 din — Celje, 1. septembra 1988

NOVI TEDNIK JE GLASILO OBČINSKIH ORGANIZACIJ SZDL CELJE, LAŠKO, MOZIRJE, SLOVENSKE KONJICE, ŠENTJUR, ŠMARJE PRI JELŠAH IN ŽALEC

Kriza ni obšla šole

Prvi šolski dan je vedno znova doživetje. Začne se z veliko hrupa, nervoze, že čez nekaj dni pa se vse umiri in stvari tečejo po ustaljenih tirih. Pred šolarji so nove obveznosti in zahteve, pred učitelji novi programi in pred starši nove skrbi. Če smo v preteklih letih govorili, kako šolstvu primankuje denarja, potem je ta trditev letos še toliko bolj na mestu. Le da se je v preteklosti še nekako krpalo, medtem ko je tokratno finančno breme pritisnilo z vso silo. Občutili ga bodo kar vsi po vrsti, od staršev do učiteljev in otrok.

Če so bili starši doslej že vajeni izdatkov ob nakupih potrebšin, pa bodo morali letos seči še globje v denarnico. Krizno prestrukturiranje družbenih dejavnosti tudi šolstva ni obšlo in po občinah so se novim razmeram prilagajali na različne načine. V glavnem pa tako, da bodo različne oblike dogovorjenega programa doslej starši plačevali v celoti ali pa prispevali svoj delež. Da bodo pred vsakim takšnim izdatkom dvakrat premislili, preden se bodo odločili, je povsem jasno. Posledice pa bodo vidne že na začetku: manj oddelkov podaljšanega bivanja, manj šolskih kosil, manj vsega tistega, kar bo dodatna finančna obveznost za starše. Tisti, ki pri vsem tem največ izgubljajo, pa so šolarji. Zato so obveznosti učiteljev tokrat še večje kot doslej. Znajti se v teh težkih razmerah, delati v pogojih, ki so iz leta v leto slabši, v učilnicah, za obnovo katerih ni denarja in brez najsodobnejših pripomočkov – vse to bo zahtevalo od učiteljev še več prizadevanja. Kakšni bodo rezultati ob njihovem slabem nagrajevanju, ob vedno novih omejitvah in varčevalnih ukrepih, pa se bo pokazalo čez nekaj let.

T. CVIRN

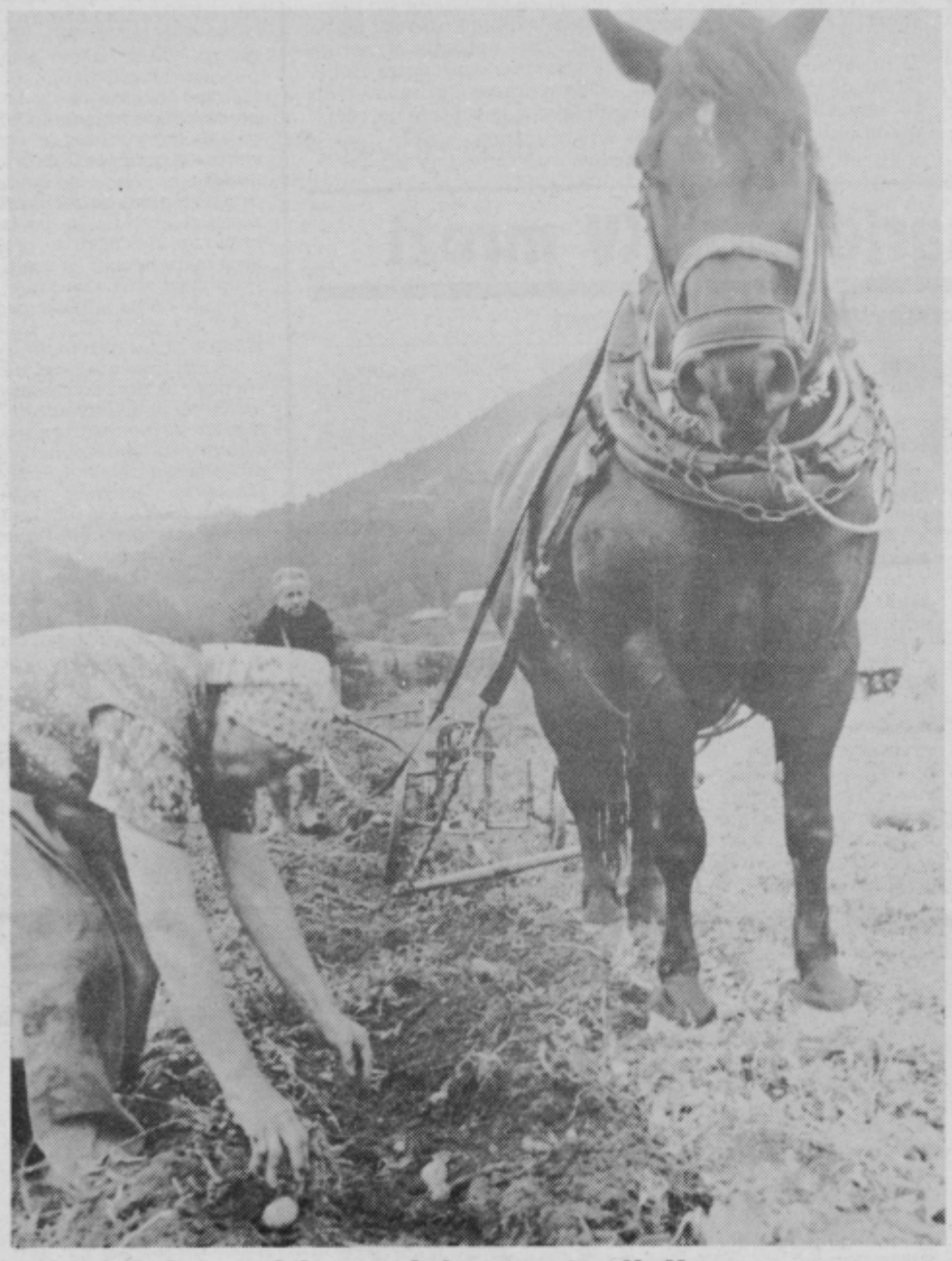

Pridelek krompirja s priokusom tradicije

Jože Preskar je poslednji kmet na Ljubnem ob Savinji, ki še orje s svojim Murotom. Ko so brazde odkrivale letošnjo krompirjevo letino, nam je povedal: »Glede na spomladansko mokroto in poletno sušo se vseeno čudim, da je zrastlo toliko.«

Čili petinsedemdesetletnik je včasih prevažal s konji tudi les. Na Ljubnem imajo dandanašnji le še konje za »žrebetenje«. Preskarjeva zemlja je ob glavni cesti, tako da so na to dediščino stare, bogate tradicije pozorni tudi številni turisti.

BJ. Foto: EDI MASNEC

Lastna gospodarska baza – edina pot iz nerazvitosti

Pogovor z Miranom Krklecom, šmarskim predsednikom izvršnega sveta. Stran 5.

Jurij Vodovnik poje Slovencem

»Jest sem Vodovnik Juri« – ljudski pevec s Pohorja. Stran 9.

Velika družina iz Trubarjeve ulice

Tridesetletnica prvega celjskega »nebotičnika«. Stran 12.

Bele ceste bodo črne spet postale

Čeprav smo v Sloveniji s povečanjem prispevka iz prodanega goriva za ceste zamudili pravi čas za cestna dela, pomlad in poletje, je zdaj že povsem gotovo, da bodo slovenski cestarji do zime vendarle uspeli vsaj delno nadoknaditi zamujeno. Do prvih nizkih temperatur bo za ceste na voljo toliko sredstev, da bo moč povsem urediti vsaj magistralne ceste.

Na Celjskem naj bi delavci Cestnega odjetja do novembra popravili odbojne ograje, prometno signalizacijo in z asfaltnimi prevlekami počrnili najbolj poškodovane in zaenkrat le zakrpane odseke cest. V republiškem cestnem sisu so tudi izračunali, da bodo vsa dela lahko sproti plačevali, tako da jim ne bo treba več najemati kreditov za najnujnejše vzdrževanje in obnove. Ob tem se bo nekoliko povečal tudi obseg tako imenovanega elementarja, torej sanacije različnih vdorov cestišč, ki jih spodje voda ali jih poškodujejo plazovi. Celjski cestarji so v svojih napovedih o obsegu jesenskih del še sila previdni, saj je predsedstvo republiškega sisa letni načrt obsega del razširilo šele včeraj, upajo pa, da bo na Celjskem poleg vsega navedenega letos mogoče do asfalta pripraviti tudi preostali del rogaške obvoznice in jezerskega klanca. Do zime naj bi različne delovne organizacije položile tudi novo asfaltno prevleko na vsej Sloveniki in nekaterih njenih priključkih. Preden zapade prvi sneg, naj bi torej veliko cest na Celjskem spet postalo črnih.

BRANE PIANO

Za baržunasto zaveso

Nekako z novim šolskim letom se odpro tudi vrata Talijinega hrama. Čeprav bo premiera šele prihodnji mesec, so v celjskem gledališču pričeli z vajami v ponedeljek.

Repertoarna podoba za novo sezono vsebuje vse tiste komponente, ki so bile že doslej značilne za Slovensko ljudsko gledališče. Zajeta je iz evropske klasične in sodobne dramske literature in daje prostor tudi domačemu gledališkemu snovanju. Prav tako je izbor del uravnotežen med komedijskim in dramskim žanrom. Te dni ansambel nadaljuje z vajami, ki so se za prvo premiero začele že junija. Vinko Möderndorfer bo postavil na oder Bertolta Brechta Opero za tri groše, v kateri bo nastopil domala ves umetniški zbor. Kadrovska zasedba v celjskem gledališču še vedno šepa, saj je ansambel vsako sezono močno obremenjen, mladi igralci iz prestolnice pa se ne odzivajo na razpise.

Za novo sezono pripravljajo v gledališču šest predstav. Poleg Opere za tri groše še Medejo, TV Sneguljčico za otroke, Krvavo svatbo, Valpona in Ornifla ali Sapico.

MP

Sejem zaradi potreb družbe

XXI. mednarodni obrtni sejem bo odprt od 9. do 18. septembra

Celjski obrtni sejem je že vrsto let najpomembnejša prireditev obrtništva v Jugoslaviji. Časi, ko je bil njegov namen zgolj predstavljanje sposobnosti tega dela gospodarstva, so minili. Letos je sejem bolj kot kdajkoli doslej usmerjen v poslovnost, s katero želi prispevati k povečanju deleža drobnega gospodarstva v celotnem družbenem proizvodu. Poznanje o velikih možnostih drobnega gospodarstva se je razraščalo v preteklih letih tudi po zaslugi celjskega sejma in njegovih spremljajočih prireditev.

Organizatorji sejma – Zveza obrtnih združenj Slovenije, Splošno združenje drobnega gospodarstva Slovenije in Zavod ŠRC Golovec Celje so letos ohranili zgovorno geslo sejma: »Vse za obrt, obrt za vse«. Na sejmu, ki bo odprt od 9. do 18. septembra, se bo predstavilo 3102 razstavljalcev na 741 razstavnih in prodajnih mestih. Med obrtniki, kooperanti in organizacijami združenega dela prevladujejo razstavljalci iz Slovenije, vendar bo letos več razstavljalcev iz drugih republik (na 129 razstavnih mestih) in iz tujine (na 23 razstavnih mestih). Letos se je izrazito povečalo zanimanje obrtnikov za samostojen nastop, saj jim to omogoča boljšo navezavo poslovnih vezi kot skupinske predstavitve.

Ker je sejem letos v celoti usmerjen v poslovnost, tokrat ne bo ločenih poslovnih dnevov, pač pa se bodo med samim sejmom vrstili poslovni dnevi posameznih skupin razstavljalcev. Pomembna pridobitev – nova hala s 3400 kvadratnimi metri površin – omogoča tudi doslednejšo specializirano predstavitev po posameznih panogah kot so lesarstvo, kovinska predelava ali tekstil. Z njimi se bodo predstavile tudi posamezne strokovne sekcije Zveze obrtnih združenj Slovenije, ki so prevzele informiranje o posameznih obrtnih poklicih. Dosedanjih »obrtnih ulic« zato ne bo.

Kot v preteklih letih bo tudi letos obiskovalcem na voljo sejemski katalog s podatki o razstavljalcih, ob njem pa še računalniške informacije. Poleg običajnih storitev na sejmu so se letos organizatorji odločili še za pravno službo, ki bo nudila pravne nasvete in pomoč pri sklepanju pogodb.

Sejem bo tudi letos spremljala vrsta posvetov in drugih srečanj, namenjenih reševanju problemov drobnega gospodarstva. V času sejma je Zveza sindikatov Jugoslavije in Slovenije pripravila že šesto slovensko in prvo jugoslovansko delovno srečanje obrtnih delavcev.

MILENA B. POKLIČ

»Frajtonerice« za Zlato harmoniko

V soboto in nedeljo se bo razpletlo letošnje tekmovanje harmonikarjev z diatonično harmoniko. V Šentjurju bo nastopilo okoli 70 harmonikarjev, ki so se v polfinale uvrstili na devetih predtekmovanjih širom Slovenije in na Taistemu na Tirolskem v Italiji. Najboljši s te prireditve pa bodo nastopili v nedeljo popoldne na Ljubečni, kjer se bodo potegovali za bronasta, srebrna in zlata odličja ter za kipec Zlata harmonika, Majoliko in plaketo Avgusta Stanka. Na Ljubečni bo v nedeljo tudi razstava, na kateri bodo razni proizvajalci rastavili svoje inštrumente. Zveze kulturnih organizacij Slovenije pa bo pripravila posvetovanje z naslovom »Diatonična harmonika v glasbene šole – da ali ne!«

Tekmovanje za Zlato harmoniko Ljubečna je dodobra razgibalo dogajanje med izvajalci in ljubitelji tega instrumenta, zato ni čudno, da imajo veliko posnemovalcev. Več na 17. strani.

Maraton pogumnih vse bolj popularen

Vse kaže, da maraton Celje–Logarska dolina vse bolj prerašča v množično športno-rekreativno prireditev, saj vsako leto dobiva veliko novih privržencev. Prvega maratona so se udeležili štirje Celjani, drugega 7, lani je šlo na pot 17 hodcev, za letošnji, četrti maraton pa se je do ponedeljka prijavilo že 40 hodcev, od tega več iz drugih krajev Slovenije. Danes, to je v četrtek, 1. septembra je tudi zadnji dan za prijave (rok so nekoliko podaljšali), zbira pa jih celjski fotograf Jože Zorko iz Zidanškove ulice.

Start maratona je v soboto, 3. septembra ob enih zjutraj s Trga V. kongresa (pred magistratom v Celju. Ker je za 75 kilometrov dolgo pot do Logarske doline poleg fizične kondicije potrebno tudi precej volje, so to prireditev poimenovali »Maraton pogumnih«.

S. ŠROT

Mladi stavimo na model

formula EL

Elkroj

Odgovornost do ljudi in bolnišnice

Prebivalci celjskega območja potrebujemo urejeno, sodobno bolnišnico. To spoznanje in razmere v stari bolnišnici so pred desetletjem botrovale odločitvi o pričetku posodabljanja celjske bolnišnice. V tem času je zrasla vrsta potrebnih objektov, posodobili so najpotrebnejše v stari bolnišnici in zgradili nov osrednji objekt.

V njem so zaživele specialistične ambulante, prihodnji mesec se bo tja iz Vojnika preselil nevrološki oddelek. Prostori zanj so že urejeni, okoli pa bo ostal štrleč sklelet. Kako dolgo tega ni mogoče prerokovati, saj je denarja malo. Letos bo šel skoraj ves za odplačevanje nove rentgenske opreme in ureditev prostora zanjo; enodnevni zaslužek gre ljudem in organizacijam vse težje iz rok, s celjskim samoprispevkom pa urejajo že obstoječe oddelke. Kdor pa pozna razmere v sedanji bolnišnici in je videl, kako neprimerno sodobnejše in udobnejše bo za bolnike in zdravstvene delavce v novem objektu, lahko zaključi samo eno: vsak dinar, ki ga je mogoče dobiti, je treba vložiti v dokončanje novega osrednjega objekta.

Dokončanje tega objekta ne bo le razrešilo težave oddelkov, ki se bodo vanj vselili, temveč s svojimi funkcionalnimi prostori celotne bolnišnice in seveda tistih, ki bodo lažje zadihali v starih prostorih. Šele to pa bo očitno lahko razrešilo tudi naraščajoče borbe med posameznimi oddelki za svoj prostor v bolnišnici.

Ne glede na to ali so sedaj njihove postelje zasedene ali ne, si kar po vrsti prizadevajo dobiti dodatne postelje – čeprav je bilo že na začetku odločeno, da z modernizacijo ne bodo povečevali števila postelj. Skrb za bolnike, za razvoj posamezne stroke (ali prestiž?) pa sedaj vzpodbuja zlasti med predstojniki posameznih oddelkov hud konkurenčni boj in ostra nasprotja. Ali je prav, da ukinejo del psihistrije na Ravnah, ali je prav, da bodo zgradili k infekcijskemu oddelku prizidek ali bi bilo bolj prav, če bi se ves oddelek preselil v nov objekt, ali naj dobi ortopedija deset nadvse potrebnih postelj v novem objektu (že septembra) ali pa naj tu uredijo prav tako potreben enodnevni hospital, ali... To so v tem času vprašanja, o katerih miren pogovor v Zdravstvenem centru že ni več mogoč. Razumemo lahko, da vsakdo želi najboljše »svojemu« oddelku, bolnikom, stroki in da se za to bori, pričakujemo pa, da v tem boju ne bo zmagal najmočnejši, temveč bo prevagala takšna enotna strokovna opredelitev potreb posameznih oddelkov, ki bo upoštevala vse bolnike in zagotavljala normalno poslovanje bolnišnice. Pri tem ne bi smeli pozabiti, da so ljudje sicer pripravljeni prispevati denar za ohranjanje ali povrnitev lastnega zdravja, ne pa tudi za notranje razprtije Zdravstvenega centra Celje. Odgovornost zdravstvenih delavcev je pri tem največja.

MILENA B. POKLIČ

Prenova SZDL

Pri Republiški konferenci SZDL je bila ustanovljena delovna skupina za prenovo SZDL »včeraj« v takšno, ki bo (na temeljih nekdanje OF) ustrezna za danes in jutri. Zadnji čas je že bil za takšno odločitev, saj vedno bolj izražamo nezadovoljstvo in bojazen pred revščino. In ko se nam namesto svetle prihodnosti poraja negotovost, je tudi prav, da se vprašamo, kakšna je vloga SZDL pri vsem tem.

Naša slovenska SZDL je nastala v zgodovinskem trenutku ljudske modrosti, okrog katere so se zbrali ljudje, katerim je bila osnovna misel preživetje, ohranitev slovenske civilizacijske in kulturne samobitnosti. Slovenci smo se torej nekoč že zbirali okoli svoje usode, OF, zato ni razloga, da se v tem težkem družbenem treutku ne bi ponovno zbrali okoli socialistične zveze in to takšne, kakršno hočemo – v službi ljudi. To dolgujemo vrednotam predhodnice, ki ji damo lahko vsaj to, da bo njena naslednica poleg podobe še veliko bogatejša od nje, še bolj enotna v različnosti, odprta ljudem in iz dneva v dan bolj ljudska, pa čeprav bo za vse to potrebno veliko časa, da bo ostala resnična politična sila socialistične družbe, kakršno si vsi želimo. Da pa bo takšna, moramo pričeti z njeno prenovo, ideološko in programsko dopolnitvijo. Dojemljiva mora postati za vse tiste interese, ki se nanašajo na skupna-splošna vprašanja urejanja in razvoja družbenih odnosov ter na odnose med državo in družbo.

Ali kot pravi Milan Kučan: »da bo postala množično gibanje za socializem, ki je v interesu večine ljudi. V njej mora biti dana možnost in potreba za zavračanje nesocialističnega pa tudi zavarovanje pred birokratskimi, nacionalističnimi in netolerantnimi pritiski zastraševanja v imenu tega istega interesa, za socializem.« Kljub nekaterim odporom in različnim tolmačenjem demokracije moramo slediti procesu demokratizacije in težnjam tistih, ki si želijo »socializem po meri ljudi«. V tem »vseljudskem parlamentu« (SZDL) se morajo torej zbrati vsi tisti, ki verujejo v različnost (ne uniformnost) misli, socialistično usmerjeno (ne monolitno) civilno družbo in pravno državo.

Prvi koraki so bili že storjeni s spremembo statuta SZDL, ki je malo (še ne dovolj) odprl vrata tudi drugače razmišljujočim skupinam, ki pa zaradi tega še niso »proti nam«. Med njimi je večina takih, ki so naklonjeni socializmu in to takšnemu, kakršnega bi vsi radi. Zato lahko ugotovimo, da je naša sedanja SZDL doslej še premalo ponudila n ni vzbudila dovolj zaupanja ter tistega izvirnega blišča, ki ga je imela OF. Ni pa za zanikati nekaterih poizkusov, vendar primanjkovalo je energije – dovolj politične volje.

Sedaj je napočil ponovno tisti čas, ko se moramo v teh težkih družbenih trenutkih zbrati, saj nam je »potrebna vsaka dobra misel, pobuda, kritična ustvarjalnost in vsak najmanjši up, kako naprej z našim socializmom, da ga ne bomo izrodili v takšnega, ki ga nočemo«.

VIKI KRAJNC

Radio Šmarje na UKV mreži

Oddajnik na Boču postavili s samoprispevkom

Za petintrideset let starosti bo Radio Šmarje, ki je prva slovenska lokalna radijska postaja, »glasen« kot še nikoli v svoji zgodovini. Da ga bo mogoče dobro slišati širom po celjskem območju in ponekod tudi preko regijske meje, so v občini Šmarje pri Jelšah dosegli s tem, ko so se občani na zadnjem referendumu za samoprispevek odločili, da del tega denarja prispevajo za UKV oddajnik Radia Šmarje.

Ne glede na to, kako daleč ga bo mogoče slišati, pa je bolj pomembno to, da bo z novim oddajnikom zagotovljen kakovosten sprejem v vseh treh občinah, soustanoviteljicah Radia Šmarje: v domači občini, v občini Šentjur in občini Slovenske Konjice.

Na frekvenci 93,7 MHz bo Radio Šmarje pričel poskusno oddajati že v soboto, 3. septembra, »uradni« datum prehoda na UKV sistem pa je 16. september, ko bodo s skromno priložnostno slovesnostjo obeležili to pridobitev in jubilej, 35-letnico šmarskega Radia.

Prehod s srednjega vala na UKV mrežo pomeni za Radio Šmarje pri Jelšah tudi veliko odgovornost v programskem smislu. Tedenski spored, ki ga bodo časovno razširili od sedanjih treh ur dnevno na šesturno dnevno oddajanje, bodo tudi vsebinsko razširili in popestrili ter si prizadevali za čim boljšo kakovost sporeda oziroma posameznih oddaj. Teh bo po novem precej več, kot jih je bilo doslej, zlasti takšnih, kjer bo več neposrednih stikov s poslušalci. V številčno skromnem kolektivu Radia Šmarje se zlasti zavedajo, da je temeljni cilj razvoja informativno-političnih, izobraževalnih, kulturnih in razvedrilnih oddaj takšen, ki bo še izraziteje zagotavljal vlogo radia v vseh razsežnostih. Zavedajo se tudi, da prehod na oddajanje preko UKV mreže pomeni še bolj kakovostno in objektivno novinarsko pripravo. Še hitreje se nameravajo odzivati na dogodke, kontaktni program pa bodo začeli uvajati tudi v informativnem delu sporeda. Seveda pa ti in še drugi cilji, ki so si jih postavili, terjajo tudi skrb za kadrovsko krepitev ter obnovo obstoječe in nabavo nove studijske in reporterske tehnike.

UKV odajnik z močjo 500 vatov stoji na Boču. Njegova vrednost je okoli 40 milijonov dinarjev. Pretežni del sredstev so zagotovili s šmarskim samoprispevkom, ostalo pa sta prispevali občini Slovenske Konjice in Šentjur pri Celju. Dela na oddajniku so opravili strokovnjaki RTV Ljubljana, ozda Oddajniki in zveze, izdelal pa ga je Elcom iz Zagreba. Antenski sistem je delo Gorenje-Elrada iz Gornje Radgone, napravo PMP-4 za prenos radijskega programa v stereo tehniki za območje 370 do 400 MHz pa je izdelal Riz-IETA iz Zagreba.

MARJELA AGREŽ

KOMENTIRAMO

Namesto vere, upanja, ljubezni – debel kos socialnega kruha

Nekaj je zdaj jasno že vsem: brez ustrezne socialne politike gospodarskih reform ne bomo izpeljali. Medtem, ko moramo vsak dan globlje seči v žep, da kupimo osnovne življenjske stvari, ob tem pa ugotavljamo, da zmoremo le še to, doživljamo dodatne šoke s podražitvami elektrike, stanarine, vode, kurjave in ozimnice.

Zdaj je ogrožena že socialna raven srednjega sloja, kako pa živijo tisti, ki so na dnu socialne lestvice, ve samo bog. Prav ti zadnje čase močno opozarjajo na svoj nemogoč življenjski standard s stavkami, pohodi pred skupščine, z vrstami za osnovni kruh in drugorazredno meso.

V nekaterih naših republikah že uporabljajo »gasilske« ukrepe in so za najosnovnejša živila uvedli bone, katerim smo pri nas po vojni rekli kar karte. V Sloveniji se bomo, tako vsaj upamo, temu izognili, vprašanje pa je, če bomo tudi mi, zlasti pa ljudje z najnižjimi dohodki zdržali brez njih, kajti val podražitev bo še prišel.

Če ob tem računamo na zavest ljudi, se bomo ušteli. Vse preveč še pomnijo našo zadnjo gospodarsko reformo, ko so bili ljudje s pomočjo zavesti pripravljeni zategniti pasove, seveda pa so vedeli zakaj in kako dolgo bodo ostali zategnjeni. Sledila so leta »debelih krav«, čeprav so bila krmljena z umetno hrano. Če bi zdaj, v tem prelomnem obdobju kdo ljudem povedal, kako dolgo bo trajalo obdobje »suhih krav« (najbrž pa tega tudi nihče ne ve), bi bilo veliko lažje, čeprav je zaupljivost ljudi močno popustila. Jim naj zamerimo, če bi imeli radi v skledi meso, korenje in krompir, mi pa jim serviramo vero, upanje, ljubezen.

Teorija lačnih želodcev obide moralne vrednote v hipu, ko gre za preživetje. In zato zdaj gre. Veriga socialne politike je pri nas šibka v svojih členih. Če bomo hoteli z njo povezati samo najosnovnejšo varstvo ljudi, bomo morali znova skovati prav vse člene, ne samo nekaterih. To pa pomeni hiter in učinkovit socialni program in ne samo »gasilskih« ukrepov. To pomeni program v zveznem, republiškem in občinskem merilu, program, ki ne bo smel ignorirati delegatskega sistema ter specifike razvitih in nerazvitih občin.

Socialni program v Sloveniji se pripravlja, z več variantami, sprejeli naj bi ga jeseni. Že ko se je oblikoval so imeli strokovnjaki nanj veliko pripomb, vsekakor pa so že spomladi opozarjali na to, da brez njega gospodarska reforma ne bo učinkovita. V Celju so že menili tako. Zdaj so do tega spoznanja prišli tudi politiki, zato ni naključje, da bodo na prvem plenumu CK ZKJ obširno govorili o tem.

Kot optimisti verjamemo v najboljši izid. In kaj dotlej? Kaj naj svetujemo materi samohranilki, ki zasluži na mesec 34.000 dinarjev in ne najde izhoda iz stiske? Vero, upanje ljubezen? Nič takega, le konkretno – debel kos socialnega kruha. Za vse.

ZDENKA STOPAR

V Rimskih Toplicah enoizmenski pouk

V osnovni šoli »Anton Aškerc« v Rimskih Toplicah bodo z letošnjim šolskim letom imeli vsi šolarji dopoldanski, enoizmenski pouk. Danes so odprli prizidek »B« k osnovni šoli, ki je bil zgrajen s sredstvi samoprispevka. Za učence in starše je to pomembna pridobitev, saj je bil do letošnjega šolskega leta v šoli dvoizmenski pouk. V programu občinskega samoprispevka je še prizidek »A«, s katerim bodo pridobili tudi učilnice za sodobnejši pouk.

BJ

Ste že naročili NOVI TEDNIK

Šmarski praznik bo v Šentvidu

Nekaj pomembnih pridobitev za praznik

Na Šmarskem bodo v času praznovanja 9. septembra, občinskega praznika, obeležili nekaj pomembnih delovnih dosežkov. Gre za pridobitve, ki so pomembne za nadaljnji razvoj v posameznih krajevnih skupnostih, in za tiste, ki bodo hitreje pognale razvojno kolo v občini.

V Šentvidu pri Grobelnem bodo predali namenu modernizirano cestišče v Spodnjem Bodrežu ter novo cesto v Zgornjem Rakovcu. Na Osredku bodo dobili nov cestni odsek od Močnika do vasi Osredek, na Vinskem vrhu pa se bodo poveselili ob otvoritvi ceste Brezje–Orehovec.

V krajevni skupnosti Kozje, ki praznuje prav na dan občinskega praznika, bodo po slavnostni seji ob krajevnem prazniku predali namenu novo igrišče za tenis.

Nekaj pa je v občini Šmarje pri Jelšah takšnih naložb, ki jih bodo zaključili oziroma predali namenu prav v času praznovanja 9. septembra. Gre za otvoritev predelovalnice grozdja Hmezadovega Kmetijskega kombinata Šmarje v Imenem, za pomembni dogodek ob postavitvi UKV oddajnika za Radio Šmarje, kar so občani omogočili s sredstvi samoprispevka. V Rogatcu bodo odprli novo knjižnico, v Slovinovi delovni organizaciji Vital Mestinje pa bodo predali namenu koncentrator za sadje, tehnološko pridobitev, ki je za ta delovni kolektiv izjemnega pomena. Prav na koncu praznovanja šmarskega občinskega praznika bodo v Rogaški Slatini priredili slovesnost ob zaključku ene največjih naložb v tem kraju. Odprli bodo nam najsodobnejši trgovsko-poslovni center in novo avtobusno postajo.

Letos je gostiteljica šmarskega občinskega praznika krajevna skupnost Šentvid pri Grobelnem. Tam bo v nedeljo, 11. septembra ob 9. uri slavnostna seja zborov občinske skupščine in vodstev družbenopolitičnih organizacij, ob pol enajstih pa se bo pričela osrednja prireditev z zborovanjem, pesmijo, plesom in še s čem.

M. AGREŽ

REKLI SO:

Jožica Tamše, samostojna svetovalka za drobno gospodarstvo pri občinskem komiteju za družbeno-ekonomski razvoj občine Celje o vplivu občine na število obrtnikov v določeni dejavnosti:

»V občini Celje lahko vsak, ki želi opravljati obrtno dejavnost, ki z zakonom ni prepovedana, dobi obrtno dovoljenje, ko izpolni določene pogoje, kot je ustrezen prostor in izobrazba. Tudi če je dejavnost na listi suficitarnosti, to ni razlog, da občan ne bi dobil dovoljenja. Takšen primer so avtoprevozniki, ki jih je v Celju več kot 200, vendar samo na tej osnovi nikomur ne moremo prepovedati, da bi se lotil te dejavnosti. Podobno velja za butike, ki jih je v zadnjem času več, vendar še vedno niso na listi suficitarnih dejavnosti.

Vsakega, ki pride k nam po informacije, pa opozorimo, če želi odpreti eno od obrti, ki jih je v občini že preveč. Sicer pa je trg tisti, ki dela selekcijo. Vsako leto sestavimo tudi listo deficitarnih dejavnosti, kar je pomembno pri kriterijih za dodelitev poslovnih prostorov, pri davčnih olajšavah in bančnih kreditih. Drugih prednosti ni in tudi mi ne moremo nikomur predpisati, da se odloči za deficitarno dejavnost, če tega ne želi.«

Srečanje borcev-ranjencev in zdravstvenega osebja Kozjanskega

V nedeljo, 4. septembra bo v kraju Sele pri Jurkloštru na kmetiji Bezgovšek srečanje preživelih borcev-ranjencev, zdravstvenega in tehničnega osebja bolnic R-7, R-8 in R-10, ki so med Narodno osvobodilno borbo delovale na področju Voluške gore in Jurkloštra. Srečanje pripravlja Občinski odbor Zveze združenj borcev NOV Laško s pododborom Kozjanskega odreda, ki ga vodi Franc Križnik.

Za tradicionalno srečanje, ki se bo pričelo ob 12. uri, pripravljajo pester program, slavnostni govornik pa bo partizanski zdravnik primarij dr. Herbert Zaveršnik. Poleg preko 70 preživelih borcev in osebja bolnišnice pričakujejo tudi druge borce in aktiviste, občane ter predvsem zlasti mladino.

MBP

»Izredno stanje« v zdravstvenem domu Žalec

Za vse krivijo posameznike, ki da z manipuliranjem z nezadovoljnimi delavci uveljavljajo svoje ozke interese

Vihar, ki je že lani zajel zaposlene v Zdravstvenem domu Žalec in sprožil hude medsebojne razprtije, se še vedno ni povsem polegel. Na skupnem sestanku družbenopolitičnih organizacij te temeljne organizacije so namreč še avgusta ugotavljali, »da je za podaljševanje izrednega stanja v hiši krivih samo nekaj ljudi, ki z manipuliranjem z nezadovoljnimi delavci uveljavljajo svoje ozke osebne interese«. Čeprav so sedanji vodilni delavci dovolj jasno povedali, naj pustimo stvari pri miru, ker da jih bodo sami razrešili, vse kaže, da se tega lotevajo – milo rečeno – nerodno. Še daleč ne samo vodilni delavci.

Dogajanja v preteklem letu v tem zdravstvenem domu dobro poznamo, saj so notranje razprtije »spretno izkoristila nekatera senzacionalistično usmerjena sredstva javnega obveščanja« (iz ocene varnostnopolitičnih razmer). Po odstopu dotedanjega direktorja so imeli v Zdravstvenem domu Žalec že dva vršilca te dolžnosti. Prvemu izmed njih so na enem izmed izrednih zborov nezadovoljnih delavcev, ki so jim zaradi zveznega zakona o omejitvah osebnih dohodkov znižali osebne dohodke za 12 odstotkov, tako kot vsem ostalim vodilnim delavcem izglasovali nezaupnico. Delavci so bili tako dosledni, da so nezaupnico izrekli celo bodočemu direktorju. Anketo so družbenopolitične organizacije temeljne organizacije ocenile za neveljavno in njenim anonimnim avtorjem očitale, da so delavci glasovali o nezaupnici vsem skupaj na enem lističu. Ocenili so tudi, da je bila anketa izraz čustvene reakcije in jeze zaradi težkega družbenoekonomskega položaja zdravstvenih delavcev.

Samoupravni organi se o nezaupnici niso izrekli iz preprostega razloga – niso delovali. Del članov delavskega sveta je odstopil, nadomestne volitve pa je razveljavil nov delavski svet zaradi njihovega nepravilnega poteka. Poleg na konstitutivni se je ta delavski svet sestal še enkrat in v množici sklepov sprejel tudi sklep o neveljavnosti svojih sklepov. Tako je minilo poletje.

Z današnjim dnem (1. september) je prevzel dolžnost nov direktor Marjan Golob. Od njega pričakujejo in tako so zapisali, da bo avtoritativno dokončno onemogočil intrigante v hiši, da bo dal prednost stroki in skrbel za njeno ustrezno ovrednotenje s čimer bi se naj zmanjšala velika fluktuacija zdravnikov, da bo povrnil ugled tej temeljni organizaciji in zaustavil padanje osebnih dohodkov v primerjavi z gospodarstvom v občini in z drugimi zdravstvenimi delovnimi organizacijami. Tega zadnjega ni mogoče obljubiti zaradi širših vplivov, ostale zahteve pa so za novega direktorja sprejemljive, saj je prepričan, da je jedro kolektiva zdravo. Dosednji vršilec dolžnosti direktorja dr. Damjan Justinek se za pogovor z nami ni odločil, pa tudi večina ostalih delavcev je raje tiho. Že vedo, zakaj. Zatiskanje oči pred problemi pa jim miru ne bo prineslo, prav tako kot ne obsedeno iskanje grešnih kozlov oziroma intrigantov. Pa še pojasnilo: zaradi tega zapisa ni potrebno pošiljati nikogar na disciplinsko komisijo, ker zaposleni v Zdravstvenem domu Žalec niso imeli prstov zraven.

MILENA B. POKLIČ

Za evidentiranja ni vneme

Iskanje primernih ljudi za odgovorne dolžnosti bo ta mesec dajalo pečat zlasti delu socialistične zveze, pa tudi zveze komunistov na celjskem območju.

Do 5. septembra morajo v občinskih konferencah SZDL izbrati možne kandidate za predsednika medobčinskega sveta, do 10. septembra pa zaključiti evidentiranje za člana Predsedstva SRS. Po tem se bo pričelo evidentiranje za člana Predsedstva SFRJ. V zvezi komunistov na celjskem območju pa izbirajo tudi kandidate za novega sekretarja Medobčinskega sveta ZKS Celje. Vsi postopki so se pričeli že pred mesecem in več, z odzivom pa so bolj kot ne povsod razočarani. Ker pa je začeto delo treba tudi dokončati, bo pač potrebno te dni z njim pohiteti.

Ob takšnih in drugačnih evidentiranjih pa se ves čas vrstijo tudi razprave in razmišljanja o spremembah volilnega sistema, ki naj bi bile delno opredeljene v spremembah slovenske Ustave. Pobud je veliko, še zlasti glede neposrednih volitev in poenostavitve volilnega sistema. Najpogosteje terjajo ljudje poenostavitve pri volitvah v zbor krajevnih skupnosti in zbor združenega dela ter skupščine samoupravnih interesnih skupnosti, kjer predlagajo, da bi dolžnost delegacije opravljal delavski svet oziorma svet krajevne skupnosti. Na ta način bi imeli večjo možnost vpliva na odločitve, boljša bi bila obveščenost, odločanje pa manj razdrobljeno.

MBP

Se vam pripeti, da hočete kupiti Novi tednik, pa je ta na prodajnih mestih že razprodan? Postanite naročnik in imeli boste zagotovljen izvod, ki vam gá bo na dom dostavil poštar!

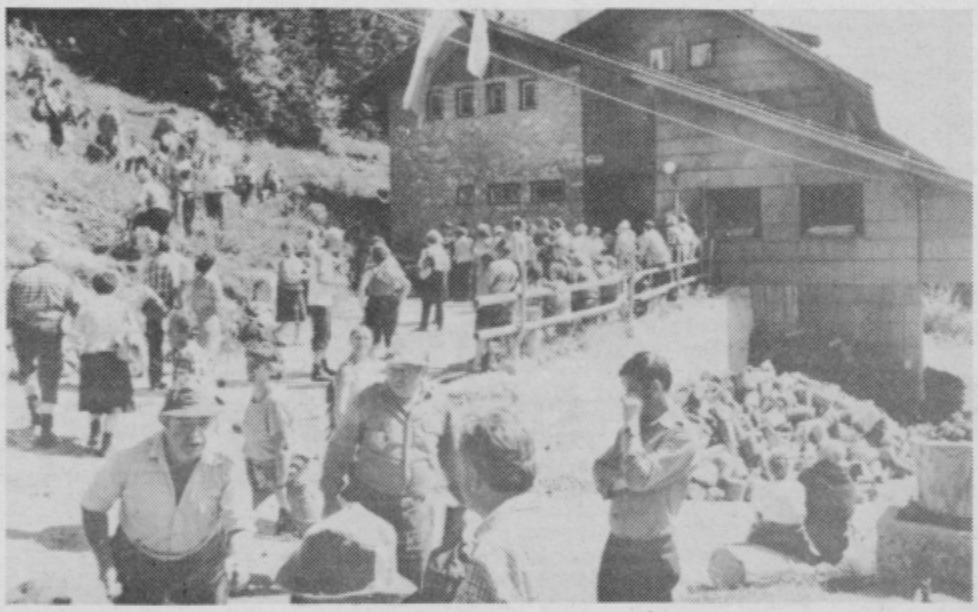

Planinstvo je imelo tudi velik narodnostni pomen

Obletnica našega drugega najstarejšega planinskega društva

Pri Mozirski koči so v nedeljo proslavili 95-letnico Savinjske podružnice Slovenskega planinskega društva, druge na Slovenskem. S proslavitvijo obletnice, ki je v okviru 5. športnega tedna, so se tudi začele prireditve ob prazniku občine Mozirje.

Proslave se je udeležilo skoraj petsto planincev in drugih udeležencev. Slavnostni govornik je bil Zdravko Novak, predsednik Socialistične zveze občine Mozirje. Govoril je tudi Jože Dobnik, zastopnik Planinske zveze Slovenije, naslednice Slovenskega planinskega društva. Zbrane je pozdravil tudi predstavnik prve podružnice Slovenskega planinskega društva, planinskega društva Kamnik. V kulturnem programu so nastopili mozirski pevski zbor Enakost, recitatorji mozirske osnovne šole, med posameznimi točkami programa pa citrar Franc Roban iz Robanovega kota.

Savinjska podružnica je bila ustanovljena leta 1893 kot druga podružnica, v istem letu ko je v Ljubljani društvo »Piparjev« ustanovila Slovensko planinsko društvo. Ustanovitev društva ni bila le športnega, temveč tudi narodnostnega pomena. Ustanovitelj podružnice, Fran Kocbek, »savinjski Aljaž«, je ustanovil Savinjsko podružnico v Goričarjevi hiši v Mozirju. Na obnovljeni hiši je spominska plošča. Kocbek je Savinjsko podružnico nato v Gornjem gradu več kot 30 let tudi vodil. Naslednje leto po ustanovitvi je napisal tudi »Vodnik za Savinjske planine«, prvi slovenski planinski vodnik. V zgodovino slovenskega planinstva sta se pozneje uvrstila še dva velika gornjesavinjska planinca, doktorja Fran in Josip Tominšek iz Gornjega grada. Prvi je bil predsednik Slovenskega planinskega društva od leta 1908 do 1931, drugi pa dolgoletni urednik najstarejše slovenske in jugoslovanske planinske revije, Planinskega vestnika.

Prireditelj, Planinsko društvo Mozirje in številni udeleženci so imeli srečo z lepim, sončnim vremenom.

BJ

Foto: EDI MASNEC

Pet kilogramov lignita za štruco kruha

Z današnjim dnem se je podražil tudi velenjski lignit. V skladu z odobritvijo Zveznega izvršnega sveta so namreč že 17. avgusta v Rudniku lignita Velenje sprejeli višjo ceno za lignit za maloprodajo, podražili pa so ga za največ, kar je bilo odobreno, za 34,8 odstotka. Tako bo zdaj tona lignita namesto dosedanjih 56 tisoč dinarjev stala v rudniku 76 tisoč dinarjev, v trgovini pa nekaj nad 100 tisoč dinarjev. Pet kilogramov lignita bo po novem torej stalo natančno toliko kot kilogram takoimenovanega socialnega kruha.

Šole danes še ni bilo

Sedma velenjska osnovna šola, ki bi morala biti dograjena tik pred prvim šolskim dnem, danes v četrtek ni sprejela šolarjev. Velenjski šolarji, ki naj bi učenost sprejemali v novih prostorih, so se danes zbrali pred svojimi dosedanjimi šolami, velenjski Vegrad, ki zamuja pri gradnji za približno teden dni, pa hiti z deli. Delavci Vegrada pa niso edini krivci za zamudo, saj tudi Slovenijales ni pravočasno dostavil šolskega pohištva. Sicer pa tudi ko bodo omenjene težave odpravljene, nova šola še ne bo imela telovadnice niti šolske kuhinje.

BP

SVET MED TEDNOM

Piše Slobodan Vujanović

Jaruzelski za dialog z opozicijo?

Nanaglo sklicana plenarna seja CK Poljske združene delavske partije (PZDP) se je končala v znamenju napovedi dialoga z opozicijo. To je bilo slejkoprej tisto, kar je večina Poljakov po vrsti stavk, ki so v minulih dveh tednih znova pretresle Poljsko, tudi pričakovala. Partijski plenum se sicer ni neposredno ukvarjal z delavskimi zahtevami, oziroma jih je, kar zadeva priznavanje sindikata Solidarnost, zavrnil, zato pa je opoziciji ponudil dialog v obliki »okrogle mize«, kakor je dejal tiskovni predstavnik PZDP in urednik Tribune Ludu Jerzy Majka.

Majka je sporočil, da je na pogovore povabljen tudi voditelj Solidarnosti Lech Walesa. Se je torej poljski partijski vrh vendarle odločil »zgrabiti bika za roge« in se pogovarjati o vprašanjih demokratične preobrazbe poljske družbe s prepovedano Solidarnostjo kot enakovrednim partnerjem? Zaenkrat še ne kaže tako, kajti v najnovejši resoluciji PZDP ni niti govora o sindikalnem pluralizmu, nasprotno, na plenumu je bilo izrečenih precej besed o nesprejemljivosti konkurenčnih sindikatov.

Toda, hočeš, nočeš, za okroglo mizo bodo članom vladajoče stranke sobesedniki tudi predstavniki Solidarnosti z Waleso na čelu, seveda, če se bo ta vabilu odzval. Kot je slišati, je Walesa odgovoril pritrdilno in tudi prekinil svojo stavko v gdanski ladjedelnici Lenin, kjer je zaposlen, vendar pa se stavka tamkajšnjih delavcev nadaljuje. In morda se bo tudi med »okroglo mizo«, čeprav je bila pobuda oblasti očitno dana z namenom, prepričati preostale pristaniške delavce in rudarje, naj se vrnejo na delo.

To je seveda samo neposreden, vendar nikakor ne nepomemben cilj, saj so stavke rudarjev in pristaniških delavcev v minulih dveh tednih prizadejale že tako šibkemu poljskemu gospodarstvu veliko škodo, oblastem pa seveda tudi politično. Vlada je ocenila, da je samo zaradi stavk rudarjev izguba znašala 1,3 milijona dolarjev dnevno, prav premog pa je poglavitni vir poljskega izvoznega dohodka.

Kakor tudi letos spomladi, so delavci od vlade zahtevali zvišanje plač, ki so močno zaostale za 60 odstotno inflacijo. Toda enako vztrajno so zahtevali tudi legalizacijo Solidarnosti in to je tudi razlog, da se je vlada znašla v precepu. Proti stavkajočim niso zalegle ne obljube o zvišanju plač, ne policijska represija. Drastični ukrepi, kakor tisti iz leta 1981, ko je bila vpeljana vojaška vladavina, Solidarnost pa izobčena iz političnega življenja, pa bi gotovo pahnili Poljsko v še hujšo krizo. Med drugim bi bili močno poslabšani odnosi z Zahodom, ki pomoč Poljski pogojuje z demokratizacijo, obenem pa bi poljsko vodstvo z generalom Jaruzelskim na čelu tokrat (paradoksalno) tudi škodovalo interesom Moskve, oziroma perestrojki Mihaila Gorbačova.

Jaruzelski se je torej znašel v položaju vrvohodca. Napoved dialoga z opozicijo pa mu lovljenje ravnovesja ne bo prav nič olajšala – vse dokler ne bo na Poljskem korenitejših sprememb, tako gospodarskih kot političnih.

Težavna iraško-iranska pogajanja: Pričakovati je bilo, da bosta imeli delegaciji Iraka in Irana na mirovnih pogajanjih v Ženevi težko delo. Toda po evforiji ob prekinitvi spopadov v Zalivu, je ob bledi predstavi v Ženevi zdaj slišati vedno več glasov pesimistov. Doslej se namreč delegaciji obeh strani, na čelu z zunanjima ministroma Azizom in Velajatijem nista mogla sporazumeti niti o prvem koraku – umiku čet obeh držav za meje pred začetkom vojne. Najbolj črnogledi že govore, da pomeni premirje le oddih oziroma priprave za novo fazo oboroževanja in spopadov. Pri vsem pa vendarle ni mogoče prezreti, da se intenzivni obiski tujih gospodarskih delegacij v Iraku in Iranu nadaljujejo, pogodbe pa sklepajo. Nadaljevanje vojne bi bilo zato za obe državi toliko bolj boleče.

Noč groze v Severni Irski: Potem ko je republika Irska izročila britanskim oblastem prebeglega pripadnika prepovedane Irske republikanske armade, je prišlo do več kot 200 napadov na britanske policiste in vojake. Samo v Belfastu so registrirali 17 bombnih napadov, 23 incidentov s streljanjem, številne ugrabitve potniških avtomobilov in razdejanja stavb. O smrtnih žrtvah ne poročajo, ranjenih pa je bilo nekaj deset civilistov in vojakov.

Ciper nared za konferenco neuvrščenih: Prvi neposredni pogovori predsednika republike Ciper Vsiliuja in voditelja samozvane države ciprskih Turkov Denktaša v Ženevi so se končali z zmernim optimizmom obeh strani in dogovorom o nadaljevanju. Zdaj pa je Ciper že v znamenju konference zunanjih ministrov neuvrščenih držav, ki bo od 5. do 10. septembra v Nikoziji. Poglavitne teme bodo razorožitev in svetovni regionalni problemi.

Prireditve za mozirski občinski praznik

Občina Mozirje praznuje v času od 28. avgusta do 11. septembra občinski praznik v spomin na osvoboditev Mozirja dne 12. septembra 1944. Po proslavi 95-letnice ustanovitve Savinjske podružnice Slovenskega planinskega društva, se bo zvrstilo še več prireditev, s katerimi bodo Gornjesavinjčani obeležili svoj občinski praznik.

V ponedeljek, 5. septembra bodo na Florjanu odprli daljnovod Križ–Florjan, v torek, 6. septembra na Rečici posodobljeno cesto Renek–Rečica, v sredo, 7. septembra pa v Gornjem gradu stanovanjsko poslovni blok.

Prihodnji četrtek, 8. septembra, bo v Solčavi, ki je izbrana za osrednji kraj praznovanja občinskega praznika, otvoritev vodovoda, v Mozirju pa bo na ogled razstava o dejavnosti IV. operativne cone v Gornji Savinjski dolini. V petek, 9. septembra, bodo v Mozirju odprli »Savinjin« papirnico in poslovno enoto Ljubljanske banke za obrtnike. Istega dne bo v Savinjskem gaju odprtje mednarodne cvetlične razstave »Cvetlična forma viva«, ki bo ob desetletnici Savinjskega gaja. V soboto, 10. septembra, bodo v Solčavi najprej predali gasilski avtomobil, popoldan ob 17. uri pa bo slavnostna seja vseh zborov občinske skupščine.

BJ

Ob polletju zadovoljni le z izvozom

V celoti najboljše Velenje, sicer pa je slika gospodarstva na Celjskem precej klavrna

Poslovni rezultati gospodarstva na območju občin celjske regije v prvem polletju letošnjega leta po statisitčni plati niti niso tako slabi. Tudi to, da je izgub manj, bi lahko bilo vzpodbudno, če ne bi nekateri odločilni kazalniki poslovanja, kot so gibanje fizične proizvodnje, akumulativnost, likvidnost, število zaposlenih, delitev dohodka in porast obveznosti gospodarstva pričali o tem, da se gospodarstvu obeta vroča jesen. To so osnovne ugotovitve, na katere so ob predstavitvi polletnih rezultatov opozorili odgovorni v službi družbenega knjigovodstva v celjski regiji.

V prvem polletju letošnjega leta je bilo značilno zmanjšanje gospodarske aktivnosti v polovici občin celjske regije: v Celju, Slovenskih Konjicah, Šentjurju in Žalcu proizvodnja pada, medtem ko se je v ostalih občinah obseg proizvodnje povečal, z 9,4 odstotka še najbolj v Velenju. Med posameznimi občinami je bila rast celotnega prihodka najvišja v Mozirju, najnižja pa v Slovenskih Konjicah. V prvih šestih mesecih je bilo sicer manj izgubarjev kot v enakem lanskem obdobju, vendar pa se je število tistih organizacij, ki poslujejo z resnejšimi težavami, povečalo s 126 na 142 (51 je takšnih brez akumulacije), kar je z razvojnega vidika za gospodarstvo regije že skorajda katastrofalno.

Tudi pri razporeditvi dohodka se stvari obračajo na slabše, saj se delež akumulacije še naprej znižuje. Žal ne le na račun osebnih dohodkov, temveč predvsem na račun ostalih dajatev. Veliko več kot v prejšnjih obdobjih pa je gospodarstvo celjske regije plačalo za druge namene, predvsem realne obresti, ki so v regiji višje za 473% in predstavljajo že tri četrtine akumulacije.

Tragično ob vsem je, da se tudi število zaposlenih v gospodarstvu celjske regije v primerjavi za s prvo polovico prejšnjega leta ni povečalo niti za odstotek. Podatek, ki opozarja na skrajno resno stanje, je tudi čedalje slabša likvidnost, ki ne prizanaša tudi najboljšim gospodarjem. Plačilna sposobnost regijskega gospodarstva, ki sicer več terja kot dolguje, se še naprej slabša, razlog pa je v tem, ker ni lastnih obratnih sredstev. Že skoraj 40 odstotkov zalog je pokritih s kratkoročnimi viri.

Svetla točka polletnega gospodarjenja je izvoz, ki je z 22-odstotnim povečanjem nad republiškim povprečjem. Največji porast izvoza so imeli v občini Šmarje, kjer je delež izvoza v celotnem prihodku 23-odstoten in je predvsem po zaslugi Steklarne hkrati največji v regiji. Sicer pa, če gledamo le rast celotnega prihodka, porabljenih sredstev ter razmerje med obema kategorijama po posameznih panogah, potem najbolj zaostaja gradbeništvo. Treba pa je povedati, da bo, kar se poslovanja tiče, za to panogo bolj merodajno devetmesečje.

Porabljena sredstva so v kar petih občinah regije rasla hitreje od celotnega prihodka (v občini Laško kar za 18 odstotkov). V Slovenskih Konjicah in Šentjurju so porabljena sredstva rastla le nekoliko počasneje od celotnega prihodka, medtem ko je bila s 14 odstotki rast celotnega prihodka precej intenzivnejša le v občini Velenje. Iz strukture porabljenih sredstev je tudi razvidno, da se še naprej zmanjšuje delež amortizacije, kar seveda vpliva na reproduktivno sposobnost gospodarstva. Možnosti za njegovo obnavljanje so minimalne, še manjše so za njegovo posodabljanje.

Tudi dohodek narašča le v industriji in rudarstvu, žal torej ravno tam, kjer naj bi v primerjavi s tistim delom gospodarstva, na katerega deklarativno prisegamo, izgubljal. Podobno je z njegovo delitvijo. Groba slika pokaže, da čisti osebni dohodki in akumulacija padajo, delež za splošno in skupno porabo in za druge namene pa precej narašča. Osebni dohodki zaposlenih v gospodarstvu regije so se v prvem polletju znižali realno za 13,4 odstotka. Statistično seveda, v resnici pa...

Ob vsem tem se tudi v službi družbenega knjigovodstva bojijo, da bodo rezultati po 30. septembru morda še slabši, kajti dejansko je bilo mogoče povsem legalno polletne rezultate v bilancah oblikovati tako, da so se v marsikateri organizaciji rešili izgube. Glede na to se nam res obeta vroča jesen.

RP

S Cobro v Avstrijo

Comet iz Zreč je v Šmihelu pri Pliberku na avstrijskem Koroškem pred kratkim pognal stroje za proizvodnjo brusov, da bi na ta način laže ugriznil v izvoz na zahodna tržišča. Cobro, tako se namreč imenuje majhna enota s sedmimi zaposlenimi, je od maja letos registrirana, s prozvodnjo pa so začeli junija.

Aktivnosti za ustanovitev tovarne brusov v Šmihelu so se v Cometu v Zrečah lotili pred letom in pol, ko je bilo potrebno pridobiti vsa potrebna soglasja za opravljanje dela v tujini. Naložba je veljala 12 milijonov šilingov, pri čemer Comet iz Zreč ostaja, ob Zvezi slovenskih zadrug v Avstriji, glavni lastnik. Kot partner pa je pri naložbi sodeloval tudi glavni kupec Cobrinih izdelkov v Zvezni republiki Nemčiji. Pri zaposlovanju so dali prednost zamejskim Slovencem in v prihodnje, ko bodo tehnologijo še širili, bodo zaposlili še nekaj novih delavcev. Kot direktor vodi Cobro v Šmihelu Franc Mavrič s Ptuja, ki ima pri proizvodnji brusov precej izkušenj.

Po besedah glavnega direktorja Cometa v Zrečah Štefana Nemeša, bodo v Cobri naredili na leto 600 tisoč kosov brusov in jih prodajali pretežno v Avstriji in tudi v druge zahodnoevropske države. Cometova enota v Šmihelu, kjer delavci med seboj govorijo slovensko, naj bi iztržila 10 do 12 milijonov šilingov na leto. Takšen je osnovni načrt, ki pa v naslednjih letih predvideva še večji zalogaj. Blagovno znamko Cobra bodo v Zrečah registrirali in z njo se bo Comet pričel pojavljati po celem svetu.

MATEJA PODJED

Popravljena resolucija

Po zveznih majskih ukrepih in prvih letošnjih mesecih gospodarjenja so v Celju pregledali resolucijo za leto 1988 in ugotovili, da načrtovani kazalci razvoja ne bodo doseženi. Zato so junija pripravili predlog sprememb in dopolnitev resolucije, ki pa jih delegati občinske skupščine niso sprejeli po hitrem postopku, pač pa so predlagali ponovno preučitev možnosti in postavitev realnejših ciljev razvoja. Menili so predvsem, da so nekatere spremembe kazalcev zastavljene prenizko in da s tem v občini pristajajo na slabše rezultate.

Medtem so na občinskem komiteju za družbenoekonomski razvoj pripravili nov predlog ob upoštevanju dosedanjih rezultatov gospodarjenja in ocenjenih možnosti do konca leta. Vendar se nov predlog bistveno ne razlikuje od prvotno predlaganih sprememb resolucije. Industrijska proizvodnja naj bi bila do konca leta večja le za pol odstotka namesto načrtovanih dveh odstotkov. Pri kmetijski proizvodnji je nov predlog nižji zaradi posledic suše, saj predvidevajo 30-odstotno zmanjšanje rastlinske in živinorejske proizvodnje. Na osnovi tega naj bi bila rast družbenega proizvoda le 0,9-odstotna namesto prvotno načrtovanega 1,7 odstotka. Nižje od resolucijskih bodo tudi dosežene stopnje zaposlenosti in produktivnosti. Glede na polletne rezultate pa so popravili predlagane stopnje izvoza in uvoza. Skupni izvoz naj bi dosegel resolucijsko predlagano 5-odstotno rast, konvertibilni pa bo manjši od načrtovanega, medtem ko bo uvoz bistveno večji, kot so predvidevali v resoluciji.

TC

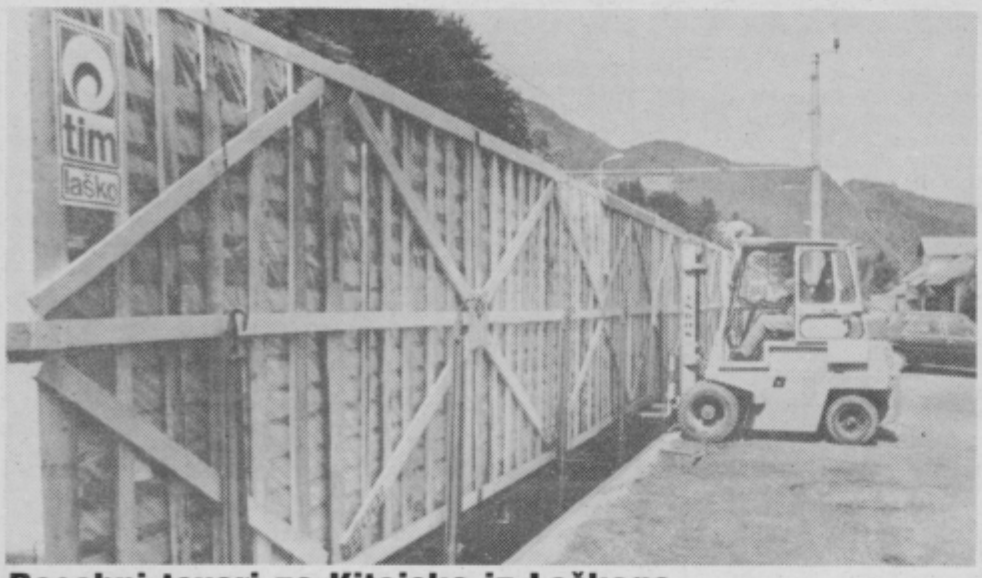

Posebni tovori za Kitajsko iz Laškega

Pred dnevi je z laške železniške postaje odpeljala proti Reki druga kompozicija s posebnim tovorom, opremo za drugo hladilnico, ki jo bo na Kitajskem sestavil laški TIM. Tretji niz osmih štiriosnih vagonov bodo železničarji iz Laškega do pristanišča v Reki prepeljali v drugi polovici septembra.

BP, Foto L. KORBER

Toper za Beckerja

Toper je bil ob polletju brez rdečih številk, kar pripisujejo usmeritvi v izvoz in razrešitvi težav v Top sportu. V veliki meri pa je za to zaslužen tudi sanator Merx s svojo interno banko in ugodnimi posojili. O tem so govorili tudi na Dobrni, kjer so pripravili novinarsko konferenco, nato pa še modno revijo s kolekcijo za prihodnjo pomlad in poletje. Predstavniki Merxa so ob tem povedali, da pripravljajo elaborat o vključitvi Topra v sozd in da vse članice tega gotovo ne bodo vesele. Sicer pa Toper ostaja tovarna športne konfekcije, ki želi s kakovostnimi izdelki in temu ustreznimi cenami prodajati predvsem na tujem trgu. Uvajajo dva nova programa in sicer izdelovanje oblačil za golf in spodnjega perila za tenis. Toper pa naj bi v prihodnje pripravil tudi kolekcijo za znanega teniškega asa Borisa Beckerja.

TC, Foto: LJUBO KORBER

KIH
križanke, humor

PRIDITE IN SI OGLEJTE

VSE ZA obrt ZA VSE
mednarodni obrtni sejem
celje, 9. - 18. sept. 1988

Lastna gospodarska baza – edina pot iz nerazvitosti

Pogovor z Miranom Krklecom, novim predsednikom IS Šmarje pri Jelšah

Občina Šmarje je še vedno v skupinici tistih, ki se jih drži etiketa »manj razvita«. Že vrsto let zaseda spodnja mesta na slovenski gospodarski vzpenjalki. S tem pa zgodbe o (ne)razvitosti še ni konec. Začenja se prav onkraj etiket, s številkami, statistikami, še bolj pa pod vseobsežnim drobnogledom posledic, vzrokov, primerjav. Pa tudi z novimi ljudmi, ki začasno prevzamejo glavno breme nesimpatične zaznamovanosti in tudi upanja, da se ga čimveč in čimprej otresejo. Nedavno »si ga je naložil« Miran Krklec, novi predsednik šmarskega izvršnega sveta.

Mesto predsednika izvršnega sveta ste prevzeli nekako na polovici časovnega obdobja uresničevanja dogovora o temeljih družbenega plana občine od 1986 do 1990. Kakšna je sprejeta zapuščina, koliko tega se je uresničilo, kako vi sami ocenjujete razvojne programe?

Razvojni programi občine do leta 1990 so dobro zastavljeni. Razvijamo dejavnosti, ki imajo glede na dane okoliščine največ pogojev, da bo čas kot manj razvito občino v stopnji gospodarske razvitosti približajo povprečju Slovenije. Gre predvsem za razvoj turizma, drobnega gospodarstva, steklarstva in kmetijstva. Naravni pogoji so dani, treba pa je predvsem vključiti dejavnik »znanje«.

V prvih dveh letih so bile izpeljane nekatere velike naložbe – dokončanje Steklarne, Gorenje Rogatec, sanacija kmetijskega kombinata Šmarje, nekatere so tik pred zaključkom, trgovski center v Rogaški Slatini, Atomska vas. Začeli smo reševati probleme na področju infrastrukture – vodovode, čistilne naprave, obvoznice. Veliko pa je še nalog, ki jih čas, politika in gospodarski razvoj prinašata sproti in jih je sproti treba tudi reševati.

V planskih dokumentih je med drugim tudi zapisano, da se organizacije združenega dela in izvršni svet občine zavezujejo, da bodo zasledovali tele cilje: stabilen in dinamičen gospodarski razvoj s popolnejšim izkoriščanjem vseh obstoječih zmogljivosti, z uvajanjem znanja, tehnoloških dosežkov, boljše organizacije dela, sodobne informatike. Ali naštete postavke že pozitivno spreminjajo gospodarsko sliko občine?

V občini se trudimo, da bi izboljšali kvalifikacijsko strukturo zaposlenih, ki bi bila najboljši porok za uresničitev naštetih ciljev. V največji meri pa bodo k večji stopnji inovativnosti in drugim oblikam zrelega gospodarskega obnašanja OZD-e prisilile težke gospodarske razmere in uveljavljanje tržnih zakonitosti. Te že dovolj dobro delujejo zlasti v tekstilni industriji in prevozništvu, pa tudi v drugih panogah jih vse bolj upoštevajo. Veliko pričakujemo od obljubljenih sistemskih sprememb, ki bodo ozde naredile samostojnejše in odgovornejše za svoje ravnanje.

Kakšni pa so kazalci izpeljevanja razvojnih programov? Predvideno je bilo, da se v teh štirih letih doseže 4,5-odstotna povprečna letna rast družbenega proizvoda, do leta 1990 pa naj bi ta realno narasel za približno 25 odstotkov v primerjavi z letom 1985. Izvoz blaga in storitev naj bi se povečal za povprečno 10 odstotkov letno, uvoz pa za 3. Kako se prave številke soočajo s predvidenimi?

V letu 1986 smo presegli predvideno rast družbenega proizvoda kar za 100 odstotkov, torej smo dosegli 10 odstotno realno rast. Za leto 1987 uradnih podatkov še nimamo, vendar ocenjujemo, da dosežena rast ni bila pod planskimi usmeritvami. Kar se tiče izvoza se lahko pohvalimo z rezultati, saj smo v letu 1986 dosegli 19, v letu 1987 25 in v prvem polletju letošnjega leta 29-odstotno povečanje. Pred dvema letoma smo uvozili za 43 odtotkov manj od leta 1985, lani smo uvozili za 19 odstotkov več ter v letošnjih prvih šestih mesecih za 130 odstotkov več od enakega prejšnjega obdobja. V naši občini dosegamo več kot štirikratno pokritost uvoza z izvozom.

Prestrukturiranje gospodarstva v šmarski občini pomeni, da se bodo poleg industrije, ki je glavna gospodarska veja, razvijale še tiste dejavnosti, pri katerih je čutiti zaostanek za razvitimi občinami, zanje pa so izrazite primerjalne prednosti. To velja za kmetijstvo, turizem, trgovino in drobno gospodarstvo. Ali tudi te panoge postajajo lokomotiva razvoja v občini?

Industrija dosega danes dobro polovico družbenega proizvoda, sledita trgovina s 14 ter gostinstvo in turizem s 13 odstotki, medtem ko z obrtjo in osebnimi storitvami zapolnjujemo le 7-odstotni delež. Razvojni programi za turizem so že sprejeti in se v okviru denarnih zmogljivosti zaenkrat dobro uresničujejo, programi za kmetijtvo in trgovino pa so v izdelavi. Ocenjujemo, da so te dejavnosti na dobri poti in da bodo lahko sprejele viške delovne sile.

Učinkovit razvoj v občini si je nemogoče zamisliti brez ustreznih kadrov. Veliko se govori o produktivnem zaposlovanju. S kakšnim živim ustvarjalnim potencialom zaenkrat razpolagate v občini, je to dobra hrbtenica za postavljene cilje?

V naši občini je kvalifikacijska struktura zaposlenih precej nižja od republiškega povprečja. Delno je to posledica delovno intenzivne proizvodnje, po drugi strani pa večina naših gospodarskih organizacij še ni dojela vrednosti strokovnega kadra, ki ga ali ne zaposluje ali ne stimulira. Tako se še precej naših delavcev z višjo izobrazbo preusmeri na delo izven naše občine.

Nasploh je za celotno občino značilna visoka dnevna migracija: približno 3100 delavcev ali 28 odstotkov vseh zaposlenih prebivalcev se vozi na delo predvsem v Krško in Celje. V preteklih letih je bila stopnja zaposlovanja bistveno nad republiškim povprečjem, vendar so delovne organizacije relativno veliko zaposlovale v ekstenzivne panoge, kar se kaže v nizko ustvarjenem dohodku na zaposlenega. Naš nadaljni razvoj bo moral temeljiti na intenzivnejšem zaposlovanju v zasebnem sektorju in ustanavljanju novih, majhnih proizvodnih jeder.

Gre za to, da poskrbimo letno za 300 do 350 novih delovnih mest, da bomo zaposlili nove generacije mladih, ki so končali šolanje.

Pridobitve skupne porabe so za ljudi velikega pomena, saj jim dvigujejo kakovost življenja. Bolj kot to pa se zadovoljstvo ali nezadovoljstvo nad gospodarskimi in življenjskimi razmerami raje izraža skozi osebne dohodke. Kako se debele ovojnice zaposlenim na Šmarskem?

V naši občini zaostajamo za povprečjem republike za približno 20 odstotkov. Realni osebni dohodki so v letu 1986 narasli za 12 odstotkov, v letu 1987 za 5, v prvih petih mesecih letošnjega leta pa so padli za 9 odstotkov. Povprečni osebni dohodek je za to obdobje znašal 373.917 din.

Družbenim dejavnostim v teh kriznih časih ne cvetejo rože. Kako bo zakon o tem, da morajo sredstva zanje zaostajati za 10 odstotkov za rastjo dohodka v gospodarstvu, vplival na razvoj v občini?

Največje težave so v zdravstvu, izobraževanju in socialnem skrbstvu. Pomanjkanje denarja ni le odraz 10-odstotno zmanjšane porabe, temveč tudi prenizke solidarnosti, saj je 3000 delavcev, ki se na delo vozi drugam in tam ustvarja dohodek, večino uslug pa koristi doma. Zaradi zvišane starostne strukture prebivalstva se veča potreba po socialno varstvenem dodatku in zdravstvenih uslugah. SIS družbenih dejavnosti že sedaj ne morejo tekoče zagotavljati zakonskih obveznosti; pri zdravstvu zamujajo za približno en mesec.

Miran Krklec se je rodil leta 1949 v Celju. Je diplomirani inženir gradbeništva, fakulteto je končal v Ljubljani leta 1974. Doslej je bil zaposlen v GIP Ingrad, kjer je bil vodja gradbišča, sektorja, zadnja leta pa direktor TOZD-a v Rogaški Slatini in pomočnik glavnega direktorja v Celju.

Kaj pa stanovanjska politika?

V prvi polovici srednjeročnega obdobja je načrt stanovanjske izgradnje uresničen le polovično, od tega je bilo zgrajenih 59 odstotkov solidarnostnih in 41 odstotkov družbeno najemnih stanovanj. Trenutno imamo preko 130 prosilcev stanovanj, ki pa jim jih v tem srednjeročnem obdobju ne bomo mogli ugoditi. Težavne gospodarske razmere pa se odražajo tudi v individualni gradnji.

Vloga predsednika izvršnega sveta je kompleksna. Od njega se zahteva da so mu razkriti vsi problemi, da vidi vse niti, a jih sam ne more držati v svojih rokah. Potrebuje sodelavce, ekipo. Kakšen je vaš pogled na to?

Predsednik izvršnega sveta je »koordinator«, človek, ki na podlagi poznavanja problematike, daje iniciative za skupne naloge. Njegova osnovna naloga je, da iz »makro vidika« usklajuje posamezne dejavnosti. Zato potrebuje dobre sodelavce, uglašeno ekipo. Menim, da je sestav izvršnega sveta takšen, da lahko uspešno pomaga pri izpeljavi naših razvojnih programov. Zame je ta funkcija poseben osebni izziv, saj sem jo prevzel v občini, ki je v klubu manj razvitih v naši republiki. Moja želja je, da v sicer zelo težkih gospodarskih razmerah, dosežemo takšno stopnjo razvoja, da se bomo po lestvici razvitosti povzepli za kakšno mesto višje. Za to pa bo potrebno veliko truda in naporov.

Že sami ste »potarnali« nad oznako »manj razvitosti«, ki se lepi za vašo občino. Vsebolj očitno je, to je potrjeno v Jugoslaviji in v svetu, da je nerazvitost sila zapletena družbena bolezen, ki se je ne dà več zdraviti samo s posojanjem denarja. Kakšna so vaša razmišljanja, gre za kronično bolezen ali so na obzorju že tudi učinkovita zdravila?

O problemu nerazvitosti smo veliko razmišljali in že leta nazaj se trudimo, da bi se trend razvoja obrnil, da bi se škarje v razvitosti med občino in republiko začele zapirati. Žal pa ugotavljamo, da smo v obdobju 1986–1987 v razvoju celo nazadovali. V zadnjih dveh letih pa čutimo pozitivne premike, predvsem zaradi učinkov republiškega zakona, ki omogoča vlaganje »FNP« dinarja. Pričakujemo nove spremembe zakona tako, da bo delež »FNP«, ki ga bomo vložili doma, višji. Menimo, da bi moral znašati najmanj dve tretjini obveznosti do fonda za občine, ki so še v celoti nerazvite – to pa so v Sloveniji le še štiri. Edina pot, ki vodi iz nerazvitosti, je krepitev lastne gospodarske baze – ustvarjanje novih delovnih mest bodisi v zasebnem bodisi v družbenem sektorju.

ROBERT GORJANC

MODERNIZACIJA BOLNIŠNICE V CELJU

Prostovoljni prispevki, vplačani junija

Vplačno do 31. 5. 1988	3,371.451
Jožefa, Cesta na grad 29, Celje	50.000
STC Celje, namesto venca na grob pokojne Ane Rednak	25.000
Razvojni center Celje, združena sredstva	200.000
Anonimni darovalec namesto cvetja na grob Antona Fazarinca	10.000
Pilih Marija in Edi, Trnovlje 30, Celje, namesto venca za pok. strica Antona Fazarinca	40.000
Fazarinc Konrad, Trnovlje 45 a, Celje namesto cvetja na grob Antona Fazarinc	50.000
Juteršek Štefka, Trnovlje 45 b, 63000 Celje, namesto cvetja na grob Antona Fazarinca	30.000
Bogdana in Gustav Grobelnik, Trubarjeva 13, Celje, namesto cvetja na grob pok. Slavice Lipovec	20.000
Skupaj vplačano do 30. 6. 1988	**3,796.451**

OKNO V JUGOSLAVIJO

Piše: VLADO ŠLAMBERGER

Po Titu – Slobodan?

Po shodu solidarnosti s Srbi in Črnogorci s Kosova, ki je bil konec minulega tedna v Titovem Vrbasu, so vsaj za nekatere zadeve jasne. Ni nam treba več skrbeti, kdo naj bi prevzel resnično vodstvo države, potem ko imamo že leta kolektivnega šefa – predsedstvo SFRJ, sestavljeno enakostno iz predstavnikov republik in pokrajin (s predsednikom predsedstva CK ZKJ razven po funkciji). Pohodniki oziroma shodniki v Titovem Vrbasu so poleg raznih napisov (Srbija, ne dovoli bandi, da pustoši po tebi, Ena sama ustava, Dol s Krunićem, Zgodovino piše ljudstvo, ne Krunić, Vrhovec in Vllasi, Samo sloga rešuje Srbe itd.) imeli na zalogi tudi izvirno pesem in jo gromko zapeli. Njeno bistvo v prostem prevodu je

– Zdaj se ljudstvo na veliko sprašuje, kdo nam bo zemanjal Tita. Zdaj se ve, kdo je drugi Tito, Slobodan je to ime ponosno.

Tako se je ob kolektivnem šefu države pojavil še en ljudski tribun, ki pa ima ostro konkurenco. Miroslav Šolević, 40-letni Srb iz Batusov, zaposlen (s končano srednjo šolo) kot šef predstavništva beograjskega Radiotona v Prištini, član ZKJ od leta 1970, je zdaj (edini?) v Jugoslaviji sposoben spraviti dobesedno na noge na desetine tisočev ljudi, kar se je pokazalo ob romanjih Srbov in Črnogorcev po Jugoslaviji, ki jih je organiziral Šolevićev odbor za prirejanje solidarnostnih mitingov zunaj Kosova s »Srbi in Črnogorci s Kosova in iz Metohije«.

Koliko časa bo tajala ta dvojnost v SR Srbiji (širši, vključno z obema pokrjinama), je težko reči. Spomniti velja samo na lanske dogodke, ko v Srbiji ni bilo prostora za dva voditelja. Slobodan Milošević je ostal in si okrepil položaj, Ivan Stambolić pa je dobil novo delovno mesto – kabinet predsednika predsedstva SR Srbije je zamenjal za lepo pisarno šefa Jugoslovanske banke za mednarodno ekonomsko sodelovanje. Pa tudi srbska zgodivina nas uči, da nikoli ni bilo prostora in za Obrenoviće in za Karađorđeviće. Zmeraj samo za enega od njih.

Pojav novih in vse močnejših ljudskih tribunov ima zvezo tudi s Slovenijo. Naša republika bo namreč 15. maja leta 1989 dala prvega med enakimi – novega predsednika predsedstva SFRJ (podpredsednik je zdaj Stane Dolanc, ki pa mu prihodnje leto poteče petletni mandat). Izbor v Sloveniji bo torej toliko bolj kočljiv, saj bo, če bo šlo tako naprej, novi šef Jugoslavije v precej drugačnem položaju, kot so bili dosedanji predsedniki predsedstva SFRJ. Težavnejšem in zapletenejšem. Nekoliko laže mu bo, če bo kateri od stoterih slovenskih pesnikov posvetil svoje stihe kandidatom, recimo v takem ljudskem slogu: Oj, Milan, Milan, dokler hodil boš po tej deželi naši, ne bo nas soseda škorenj tlačil.

Plača premalo za preživetje

Sicer pa – šalo na stran. Življenje postaja iz dneva v dan težavnejše, mnogi Jugoslovani so na robu revščine. Zato se ob protestnih shodih nadaljujejo tudi štrajki. Zadnja večja štrajka sta bila v Makedoniji, in sicer v gospodarsko najbolj razviti občini Štip. V modni konfekciji Astibo in v bombažni industriji Makedonka (v obeh je zaposlenih 9000 delavcev), ki sta bili ob Prvem maju iz Pirota zgledni makedonski tovarni, so delavke ugotovile, da jim plače od 140.000 do 230.000 din na mesec ne zadoščajo več za preživetje. S tem se ni strinjalo približno 2000 delavcev obeh kolektivov, ki so zaposleni v delovnih skupnostih skupnih služb in v dislociranih obratih. Ko sta vodstvi tovarn zagotovili delavkam (te so v pretežni večini), da bodo v neposredni proizvodnji dobili za 40 odstotkov višje plače, so se vrnile na delo.

Od kod bodo v Astibu in Makedonki dobili denar za povišice, ni znano, saj je makedonski izvršni svet ugotovil, da imajo v teh dveh podjetij že tako najvišje plače v tekstilni industriji in da zahteva delavk ni v skladu z dogovorjeno politiko za letos in z intervencijskim zakonom o omejevanju osebnih dohodkov.

Zgled je Lisca Babušnica

Niso pa štrajkali v Lisci Babušnica (nekdanji Tekstilkolor) v Srbiji, saj v tej občini – so tozd Lisce iz Sevnice, oddaljen tisoč kilomerov od matičnega podjetja – zaslužijo tekstilci po 350.000 dinarjev, kar je za 70 odstotkov več kot je povprečje v gospodarstvu Babušnice in toliko, kot v tem mestu zaslužijo pravniki ali profesorji.

»Cepljenje s Slovenci je bilo uspešno,« se rad pohvali direktor Lisce iz Babušnice Petar Jončić. Iz nekdanjega izgubarja so se spremenili v najuspešnejše podjetje v občini, ki je v polletju dalo v sklade 220 milijonov dinarjev, delavcem pa razdelilo 50 milijonov dinarjev za graditev stanovanj. Račune s sevniško Lisco imajo čiste, v tovarni res delajo, kot je treba, imajo samo pet administrativcev, drugi so za stroji, dobili so nove prostore, ljudje so se šolali v Sevnici (Sevničani so jih učili tudi v Babušnici) in tako so lahko prešli z obrtništva na industrijsko proizvodnjo. Za to je bilo treba veliko potrpežljivosti in pomoči iz matičnega podjetja, saj je trajalo deset let, da je Lisca Babušnica zdaj to, kar je – uspešen kolektiv, uspešen izvoznik.

Lisca Babušnica je tudi izkušnja in potrditev več, da ni dovolj v nerazvite kraje dajati le denar, ampak so temelj vsakega uspešnega sodelovanja – ljudje. Strokovnjaki, ki znajo druge naučiti, kako je treba delati, kako so stroji najbolje izkoriščeni, kako odpraviti prebirek. Dosežki (zlasti v plačah) so v takih primerih neogibni in najbolj prepričljivi, zadovoljstvo pa obojestransko. Tistih, ki so dali, in onih, ki so doumeli lastne sposobnosti.

Najprej lokacija, zdaj denar

Na Dobrni še vedno niso zadovoljni s preskrbo

V krajevni skupnosti Dobrna so v letošnje načrte zapisali predvsem urejanje komunalnih objektov kot so sanacija vodovodov, rekonstrukcija cest, urejanje razsvetljave in telefonskega omrežja. Vendar denarja, ki so ga pričakovali od interesnih skupnosti, letos ne bo v načrtovanem obsegu, zato tudi ne bodo uresničili vsega, kar so želeli.

Doslej so asfaltirali kilometer ceste v Vinski gorici, do konca septembra pa naj bi uredili še odsek v Klancu, pripravljena pa je tudi cesta Lokovina-Vinska gora. Načrtovali so sicer, da bi letos asfaltirali še 4 kilometre ceste Lokovina-Loka, ki so jo krajani pripravili do asfalta, vendar ne bo denarja za dokončno ureditev. V centru Dobrne načrtujejo do konca leta še postavitev električne razsvetljave, krajevna skupnost pa bo pomagala tudi pri napeljavi elektrike do petih gospodinjstev, ki si še vedno svetijo s petrolejko.

V kraju so v zadnjem času uredili avtobusno postajo in manjša postajališča po zaselkih, do konca leta pa bi radi sanirali še nekaj vodovodov. Precejšen problem v kraju so stare stavbe, ki jih v zadnjem času stanovanjska skupnost sicer nekoliko obnavlja, za vse pa še vedno ni denarja. Takšen primer je vila Ružička, ki je povsem dotrajana, denarja za obnovo pa ni. Stanovanjski problem v kraju pa je tudi sicer vse bolj prisoten, saj novogradenj ni in tudi načrti jih ne predvidevajo. Računajo, da bo bolje, ko bodo pripravili ureditveni načrt kraja, ki naj bi ga javno razgrnili ob koncu leta.

TC

Med zadnjimi pridobitvami na Dobrni je nov prizidek h gasilskemu domu, kjer so člani gasilskega društva s prostovoljnim delom, prispevki krajanov in sredstvi krajevne skupnosti postavili tri garaže za svoja vozila in uredili prostore za delovanje društva. S tem pa je tudi krajevna skupnost pridobila prostor za delo civilne zaščite.

Po številnih zapletih okrog lokacije za novo trgovino na Dobrni vse kaže, da je sploh ne bodo gradili. V Ingradu so pripravili projekt, Merx pa zagotavlja, da ima denar za spodnji del stavbe, torej za trgovino, za zgornje prostore pa še išče sovlagatelja. Kdaj, oziroma če ga bodo sploh našli, pa je še vprašanje. Do takrat pa bodo morali na Dobrni obiskovati staro trgovino, za katero so že zdavnaj ugotovili, da ne zadošča potrebam.

Večja cerkev na Polzeli

Cerkev se je polzelskim krajanom zdela premajhna že pred prvo svetovno vojno. Z so že takrat zbrali precej denarja za njeno razširitev, porabljen pa je bil za v posojilo.

Tudi pred drugo svetovno vojno so že zbirali denar za ta namen in po besedah teda cerkvenih mož naj bi skico za njeno razširitev napravil sam arhitekt Jože Plečnik. Žal j del župnijske kronike in z njo skica, med vojno uničen, denar pa odvzet. Vojne vihr minile, želja in potreba po večji cerkvi pa sta ostali.

Tako so v letu 1981 začeli z deli. Načrte za dozidavo je izdelal arhitekt Adi Miklav tretje faze je objekt gradil GIP Ingrad, Tozd Žalec, potem pa so ga dograjevali in dok vali toliko, kolikor je bilo denarja. Veliko več kot denarja pa je bilo volje, saj so kr opravili veliko delovnih udarniških ur. Polzelani upajo, da bodo tudi zaključna dela opr v najkrajšem času in uresničili več kot 80 let staro željo.

Posvetitev bo v nedeljo, 18. septembra ob 16. uri.

T. TAV

Gradnja vrtca se je pričela

V Žalcu so pred kratkim pričeli z gradnjo otroškega vrtca. Kot je povedal predsednik sveta KS Žalec Janez Kroflič, so prvotni načrt, ko so predvideli 10 igralnic, zaradi zmanjšanih potreb spremenili. Sedaj gradijo le šest igralnic. Gradbena dela opravlja GIP Ingrad Žalec, sicer pa bo objekt montažen, napravil pa ga bo Marles iz Maribora. Če bodo uspeli zbrati manjkajoča sredstva, bo vrtec končan spomladi prihodnje leto. Na to čaka 79 malčkov, ki po sedanji evidenci nima zagotovljenega organiziranega varstva.

T. TAVČAR

Praznik v Bevčah ob meliorizaciji

Tretje praznovanje krajevnega praznika v velenjskih Bevčah je minilo v znamenju uspešno izvedene meliorizacije v tej krajevni skupnosti. Naložba je veljala okoli 100 milijonov dinarjev, dodatnih 17 milijonov dinarjev pa še odvodnjavanje v kraju samem. Izvedli so vse, kar so pred leti zapisali v svoj srednjeročni načrt, denar pa so zbrali s samoprispevkom in veliko dela opravili z udarniškimi urami krajanov.

LO

OBRAZI

Franc Gajšek

Tajnik krajevne skupnosti Dečkovo naselje v Celju Franc Gajšek je ena najbolj priljubljenih oseb v tej krajevni skupnosti. Vsakemu krajanu zna prisluhniti, priskočiti na pomoč, čeprav to ne sodi več v njegov delokrog. Vsakega tudi pozna, izreče vzpodbudno besedo, išče izhode in nudi pomoč vsakemu, ki zaide v stisko. Kot oče velike družine je, v tem primeru krajevne skupnosti, kjer se odvija življenje tako, da so vsi otroci – krajani z njim zadovoljni.

Po poklicu in po duši je pedagog, ta njegova naravnanost pa ima tudi rezultate. Pravi pristop do ljudi, mladine in vklapljanje v našo družbeno skupnost.

Pred petinpetdesetimi leti se je rodil v Ponikvi pri Grobelnem na domačiji, kjer za vse troje otrok ni bilo kruha. Mladi Franček je z osemnajstimi leti odšel zdoma ter postal učitelj in kasneje še specialni pedagog. Z mladimi je nabiral izkušnje v vzgajališču Veržej, v domu Dušana Finžgarja, v dijaških domovih v Celju ter v domu učencev v Štorah.

Devet let – kako hitro je minil čas, pravi, pa se že po utečeni poti samoupravnih brazd in delegatskega sistema bori za vsak dinar, ki je kaj mačehovsko podarjen krajevni skupnosti. Ne samo njegovi, ampak vsem v celjski občini. Pri tem mu posamezni razrezi, koliko sodi tej in koliko oni krajevni skupnosti niso tuji, ker vodi skupino strokovnih služb, kjer je združenih 22 krajevnih skupnosti v celjski občini.

»Naloga in vloga priganjalca v krajevni skupnosti mi ni všeč, opazim pa tudi, da delovni zanos ljudi upada. Kljub temu imamo še delovne ljudi, predvsem starejšo generacijo, ki poprime za vsako delo, kadar je potrebno. Jaz imam vse ljudi rad in z njimi je delo pestro.«

Najbrž je v teh mislih tudi že odgovor Gajškove priljubljenosti v krajevni skupnosti Dečkovo naselje v Celju.

ZDENKA STOPAR

Kavčičevi spomini bralni »hit« v Šmarju

Knjižničarje pa čaka neobičajno živahna jesen

V knjižnicah na Šmarskem je, verjetno tako kot drugod, poleti čutiti oslabljeni bralni ritem. To pa ne velja za določene naslove knjig, ki zaradi iskanosti terjajo celo drugačen režim izposoje, in za delavce knjižnic, saj bodo kmalu spet »zatečnarili« izpitno zamujeni študentje, prvi šolarji in dijaki. Mnoge težave pri odpiranju novih in obnovljenih prostorov, nameščanju sodobne računalniške opreme in nove metode poslovanja pa knjižničarjem napovedujejo živahno, delovno jesen.

Kot pravi Jože Čakš, vodja občinske matične knjižnice v Šmarju, je obisk v glavnem precej upadel v osrednji knjižnici v Šmarju in v Rogaški Slatini, v podružnicah v Lesičnem, Kozjem, Podčetrtku in Bistrici ob Sotli pa nekoliko manj in je izposoja bolj ali manj podobna tisti med letom. Oslabljena četa bralcev najraje sega po lahkotnejši literaturi, po leposlovju, beletristiki in nekaterih revijah. Kakor lani Kmeclova Slovenska postna premišljevanja tudi letos na listi želja izstopa ena knjiga. Tokrat so to Kavčičevi spomini, kar morda preseneča, glede na to, da delo ni ravno mogoče uvrstiti v lahkotnejšo zvrst, zanimanje pa je lahko tudi razumljivo, če se spomnimo letošnjega burnega političnega poletja v Sloveniji. V knjižnici pa zanimanju težko sledijo, saj so zaradi pomanjkanja denarja lahko kupili le dva izvoda. Zato pa so nekoliko spremenili režim izposoje in tako je to knjigo mogoče dobiti le za en teden, po drugi strani pa so za nekatere zelo prilagodljivi in si jih je mogoče izposoditi tudi za dva meseca. V Rogaški Slatini so zelo vneti obiskovalci knjižnic turisti, ki so letos imeli na voljo dovolj knjig v nemškem, italijanskem in srbohrvaškem jeziku.

Knjižna jesen pa bo poleg običajnega povečanega obiska bralcev v znamenju pridobitev in težav. V Rogaški Slatini dograjujejo nekaj novih kvadratnih metrov knjižničnih prostorov, nameravajo pa namestiti tudi novo opremo. Pri tem pa se zatika saj se že zbrana sredstva zaradi prepovedi vlaganja v negospodarske investicije ne smejo uporabiti. Tako jim denar (na vezani vlogi) stoji, upajo pa, da se bo ta zakonodaja kmalu spremenila. Jeseni pa bo znova zaživela še ena podružnica, v Rogatcu. Obnovljena knjižnica bo po štirih letih spet sprejela bralce in jim na 65 kvadratnih metrih enkrat tedensko nudila 3500 naslovov na novo obdelanih knjig.

V Občinski matični knjižnici Šmarje imajo velike težave pri nabavi knjig. Letos je zelo upadla, saj lahko kupijo le po en izvod za knjižnici v Šmarju in v Rogaški Slatini, ostale podružnice pa letos praktično niso dobile novih knjig. Za nabavo predvidenih 3200 novih naslovov imajo na voljo 20 milijonov dinarjev, potrebovali bi jih kakšnih 60, obenem pa je treba upoštevati velike podražitve knjig. Če ne bo dodatnega, valoriziranega denarja in denarja od republiške kulturne skupnosti, ki je namenjen manj razvitim občinam, načrta ne bodo izpolnili.

Sodobnejše zahteve posl nja naj bi v šmarsko osre knjižnico prinesle tudi n nalniško opremo, ki naj bi do leta 1990 v vseh slovens matičnih knjižnicah. Tud ne gre brez denarnih težav tarijeve računalnike so zdavnaj naročili, proizvaj pa jih še ni dobavil, vse v tečajne razlike pa jim bod nekoliko navile ceno. Knj ca naj bi tako postala tudi formacijski center, saj bi o ma omogočila lažji pre nad celotnm knjižničnim dom – kakšnih 40.000 na vov, s priključitvijo na cen no knjižnično mrežo pa bi b cu hitreje nudili pregled domala vsem knjižnim g vom v Sloveniji, učinkovit vodili statistiko ugotavlj zanimanja bralcev po stro in uredili že dolgo načrtov domoznansko zbirko.

ROBERT GORJA

V Šentilju končno dovolj vode

Krajani so opravili dvainšestdeset tisoč udarniških ur

V dveh letih so v velenjski Krajevni skupnosti Šentilj zgradili 40 kilometrov primarnega, sekundarnega in hidrantnega vodovodnega omrežja, krajani pa so vanj vložili 62 tisoč udarniških ur. Naložba je stala 2 milijardi in 700 milijon dinarjev.

Šentiljskim gasilcem je pripadla čast, da so ob slavnostni otvoritvi vodovoda spustili vodo v svoje črpalke.

V vseh petih zaselkih Š tilja, torej v Arnačah, Laz Kotah, Silovi in Ložnici hidrantno vodno omre pomagali graditi tudi gas iz Šentilja. Sicer pa so se ve zamisli o gradnji vo vodnega omrežja med kr ni Šentilja porodile že 1977. Resneje so o vodov pričeli razmišljati po suš letih 1982 in 1983, ko so rali v nekatere zaselke vo vodo v cisternah. Zato so občinskem referendumu glasovali za Šentilj izgrad vodovoda, ki so jo naj podprli šentiljski kmetje, večinoma pridelujejo mle in rede živino. Kmetje so leta 1985 sami segli v žepe poleg po 250 udarniških prispevali še po 300 tisoč narjev. Šentiljcem so iz sre stev samoprispevka prisp vale tudi mestne krajev skupnosti in komunalni s na pomoč pa so priskoč tudi delovne organizacije, ko da so omrežje kon v rekordnem letu dni.

L. OJSTERŠ

Ureditveni načrt za letališče

V celjski občini v tem času teče postopek za sprejetje ureditvenega načrta za

V Trobnem dolu z vaškimi svetniki

V tem času se ob letu v Trobnem dolu pri KPD rodi ena od gledaliških predstav. Tako je tudi letos. Kar malo čudno, ko čas temu ni naklonjen tudi pri njih. Še zlasti letos ne, ko pri njih rade s skromnimi sredstvi in veliko prostovoljnega dela nov kulturni dom. Ni še gotov, da bi bili pod streho, zato so bili pred štirinajstimi dnevi zaradi dežja prisiljeni predstavo umakniti.

Odločili so se, da bodo premiero komedije, »TRIJE VAŠKI SVETNIKI« uprizorili to nedeljo popoldne ob 14 uri v Trobnem dolu na prostem, v kolikor ne bo »streha« puščala. Vabljeni vse v njihov prijeten kraj. Vsaka vstopnica im bo dragocen prispevek pri gradnji.

VM

športno letališče Levec. Javna razprava o razgrnjenem osnutku je bila v prizadetih občinah Celje in Žalec že lani, ko so jo organizirali v krajevnih skupnostih Medlog in Petrovče.

Ureditveni načrt ne pomeni nikakršne širitve obstoječih letaliških objektov in naprav v prostorskem smislu, ampak so načrt pripravili kot strokovno podlago za prehod iz sedanjega prvega v drugi letališki razred. To pa pomeni, da se v sklopu obstoječih letaliških objektov opredelijo pogoji varne zračne plovbe, ob tem pa se upoštevajo tudi druge dejavnosti kot je na primer kmetijstvo, varovanje podtalnice, protihrupne aktivnosti... Sednja vzletno pristajalna steza bo ostala travnata površina in je ne bodo povečali ali asfaltirali, kot so nekateri napačno razlagali. To so vsebovale tudi nekatere pripombe iz javne razprave, ko so na primer predstavniki Kmetijsko zemljiške skupnosti občine Žalec skupaj s Hmezadom in Kmetijsko zadrugo Savinjska dolina izražali bojazni, kako bo v prihodnje z obstoječimi kmetijskimi površinami. Na osnovi vseh teh pripomb naj bi Aeroklub Celje sklenil poseben sporazum s Hmezadom, v njem pa bi opredelili vse pogoje kmetijske proizvodnje v prihodnje. Poleg tega pa naj bi Aeroklub izdelal urnik letenja in z njim seznanil prizadete krajevne skupnosti Petrovče, Medlog, Ostrožno in Lava. Še posebej pa bi veljalo izdelati stroge varstvene ukrepe za zaščito podtalnice, ki bi bila v primeru nesreče na letališču gotovo ogrožena.

TC

Slowacko divadlo pri prijateljih

V sredo, 7. septembra pride v goste celjskemu ansamblu SLG pobrateno gledališče Slowacko divadlo iz Uherske Hradište na Češkoslovaškem. Ansambel bo ostal v Sloveniji do 10. septembra in v tem času bo odigral predstave v Celju, Kopru in Ljubljani.

Gre za svojevrstno druženje ansamblov, ki se je pričelo pred tremi leti, ko so bili Čehi prvič v Celju. Pred dvema letoma so bili Celjani v gosteh z uspelo predstavo Bolha v ušesu, ki je po svoji šokantnosti za njihov način igre močno odmevala v tamkajšnjih kulturnih krogih.

V Slovenijo prihaja ves ansambel, ki šteje 48 članov, kajti namen takšnih srečanj in zbližanj je predvsem v primerjavi gledališke igre v Sloveniji in na Češkoslovaškem ter v zbližanju ljudi, ki delajo v gledališčih.

Gostje se bodo najprej predstavili v Celju in sicer s Shakespearovo Ukročeno trmoglavko, v Kopru in v Ljubljani pa z opereto Alberta Millauda Beži, beži Nitiška, z musicalom v prevodu Ljubomira Feldeka.

V Slovenskem ljudskem gledališču pripravljajo za prijatelje s Čehoslovaške prijateljski sprejem, prav tako pa tudi v skupščini občine Celje.

MP

Družine bodo pele

Letos se bodo v Andražu že petič zbrale družine iz raznih krajev Slovenije, ki še gojijo lepo navado petja domačih slovenskih pesmi.

Predsednik organizacijskega odbora Konrad Brunšek je povedal, da bo jubilejna prireditev v nedeljo 11. septembra ob 15. uri na športnem igrišču v Andražu, v primeru slabega vremena pa bo v dvorani zadružnega doma. Letos se bo predstavilo več kot dvajset družin iz Slovenije in zamejstva. Pripravili bodo tudi brošuro, v kateri bodo zbrani vsi podatki o nastanku, vsebini in strokovni vrednosti te vse bolj med ljudmi priljubljene prireditve.

T. TAVČAR

Skomarje vse bliže asfaltu

Tudi letošnja akcija za nadaljevanje asfaltiranja ceste, ki pelje iz Zreč proti pohorski vasici Skomarju, je uspela. In ne samo ta, tudi vsa dosedanja dela so uspela po zaslugi izredne pripravljenosti domačinov in »vikendaševˮ, da s samoprispevkom in seveda prostovoljnimi deli primaknejo sicer manjši delež k skupnim stroškom.

Tako so temu odzivu skoraj morale slediti organizacije združenega dela, zainteresirane interesne skupnosti in seveda občinska skupščina. Pri zadnji akciji so domačini pred asfaltiranjem opravili na cesti okoli dva tisoč ur prostovoljnega dela. In, ko so položili asfalt v dolžini 1,5 km, so z deli nadalejvali. Očistili so cesto vse do Skomarij in naprej, posekali grmovje ob njej in tako že dosedanjim uspehom dodali okoli tisoč novih ur prostovoljnega dela.

Tako so zdaj z združenimi močmi asfaltirali več kot 7 km ceste, do vasi pa čaka še 1,8 km makadama. Kdaj bodo modernizirali ta del je težko reči, domačini se bodo zavzeli, da bi bilo to čimprej.

Vrednost letošnjih del je koli 250 milijonov dinarjev, samo domačini in vikendaši so s samoprispevkom in prostovoljnimi deli prispevali okoli 100 milijonov dinarjev. To za Skomarje in njene ljudi ni malo.

Želja po odpiranju te vasice na južnem delu zreškega Pohorja je velika. Predvsem zaradi turizma. Tu so zdaj štiri kmetije, ki so odprle vrata turizmu. Vodovnikova vasica postaja del turističnega življenja na Rogli, tudi s progo za turno smuko, s peš potjo od Rogle do Skomarij in tudi z željo, da bi ti ljudje živeli lepše in bolje.

Dosedanje uspehe pri modernizaciji najtežjega odseka ceste skozi sotesko bodo počastili v soboto. Na slavnosti se bodo zahvalili za pomoč vsem, ki so jim že doslej stali ob strani in jih podprli. Teh pa ni malo.

AF

Zlata poroka v Šentjurju

V soboto sta v šentjurski poročni dvorani praznovala zlato poroko 77-letni Ivan in 71-letna Ljudmila Pelko. Oba sta sicer doma iz Šentilja pod Turjakom, poročila pa sta se leta 1938 v Šentjanžu na Dolenjskem.

V zakonu sta se jima rodila hčerka Ljubica in sin Janez, ob praznovanju zlate poroke pa so bili na slavju tudi vnukinja in oba vnučka. Slavljenca sta večji del svojega življenja preživela v Celju. Ljudmile, ki je bila v mladosti tudi slovenska prvakinja v kegljanju, se Celjani spominjajo iz okrepčevalnic v celjskih kinodvoranah Union in Metropol, kjer je bila zaposlena, Ivan pa je bil do upokojitve direktor celjskih Pekarn. Jesen svojih življenj uživata v Šentjurju, kjer sta zgradila hišo. Ivanu, dolgoletnemu strastnemu ribiču, je v veliko veselje ribnik, ki ga je uredil v bližini hiše, obema pa je seveda najlepše, ko ju obiščejo vnuki.

L. OJSTERŠEK

Še dobrega zdravja

Pred dnevi sta v Žalcu v krogu svojih najbližjih na svojem domu praznovala 50-letnico skupnega življenja Marija in Florjan Lesjak iz Žalca.

Florjan, ki letos praznuje tudi 80-letnico rojstva, se je rodil v Šmihelu pri Mozirju v številni kmečki družini, Marijo, ki je osem let mlajša pa je našel v Gotovljah. Florjan je po poklicu krojač in ta obrt je družini vse do vojne dajala kruh. Med vojno je svoje krojaške spretnosti Florjan koristil v partizanski delavnici Šercerjeve brigade. Ko se je družina preselila v Žalec, tudi tukaj ope za okroglo številko, od takrat je namreč trideset let, se je Florjan zaposlil, sedaj pa je že dolga leta v pokoju. Vsa ta leta pa je žena Marija skrbela za troje otrok, Majdo, Alfonza in Štefko ter vnuka, ki mu je bila v vsakem času v pomoč in oporo. Florjanova velika ljubezen, ki ne pojenja niti sedaj, pa je glasba. Dolga leta je imel svoj ansambel, mnogim mladim je pomagal pri začetnih korakih, še sedaj pa vodi tamburaški orkester v Grižah.

Ob tem prisrčnem prazniku so se doma zbrali otroci, njihovi zakonci, vnuki in pravnuki. Ljubeznijo so očetu in materi zaželeli še mnogo zdravih in srečnih skupnih let.

TONE TAVČAR

Kajakaški tabor pri Ljubnem že sedmič

Tridnevni kajakaški tabor, ki se je končal v nedeljo, je bil že sedmi po vrsti. Priredil ga je RTC Golte.

Začetki tabora, pred sedmimi leti, so bili skromni: zbralo se je nekaj zanesenjakov z družinami, zdaj pa jih je vedno več. Tabor na Ljubnem je bil postavljen na koncu težjega dela Savinje, neposredno ob jezu. Udeleženci so prišli iz Savinjske in Šaleške doline, Maribora in iz Ljubljane, Kranja in Novega mesta. V dopoldanskem času so priredili spust, v popoldanskem času pa so se posvetili otrokom in prijateljem, ki še ne obvladajo kajakaških veščin. Tabor je neposredno ob jezu in zato lahko tam izvajajo kajakaške »vragolije�ˮ. Za varovanje je bilo dobro poskrbljeno. Na tem jezu nekateri izgubljajo strah pred vodo in so potem sposobni premagati tudi večje težave. Vsak novinec, ki se vključi v kajakaške vrste med letom, začne kajakariti že pred taborom.

Marjan Prelog, udeleženec tabora, sicer pa tehnični vodja RTC Golte, je pohvalil prijetno taborsko vzdušje. Ob večerih so si pripravili skupno večerjo, zakurili taborni ogenj in se poveselili. Bližnji jez ustvarja s svojim šumenjem posebno vzdušje. »Tabor je res enkratno doživetje�ˮ, je zaključil Marjan Prelog.

Kajakaši so odprti in družabni in pravijo, da so veseli vsakogar, ki se jim pridruži. Marsikdo pride tudi brez opreme in ga opremijo. Informacije dajejo na postaji žičnice na Golte, v Žekovcu. Pisani kajaki v Savinji so vzbujali pozornost in so privabili k nabrežju veliko domačinov in turistov.

BJ

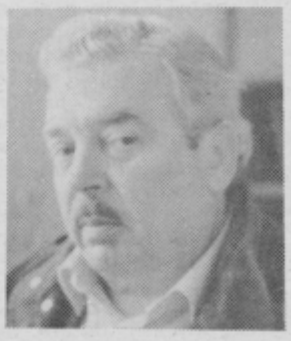

V SPOMIN

Joško Majhen

Le dobro leto je mimo, kar smo mag. prim. Jošku Majhnu, doktorju medicine ob njegovem 60. rojstnem dnevu voščili še na mnoga leta. Nismo slutili, da bo le kratek čas za tem njegovo življenje nepričakovano in prehitro izteklo v zaliv miru, kamor smo usodno namenjeni vsi – v zaliv smrti. Dr. Joško Majhen je preživljal v Šmarju ob svojih starših in svojem dedu, znanem in priljubljenemu zdravniku dr. Jožetu Rakežu. Gimnazijska leta v Celju je pretrgala vojna, ki ga je zajela s svojo tragično vihro. Že družinsko znana napredna usmerjenost ga je pripeljala v vrste Kozjanskega odreda, s katerim je dobrih 18 pomladi mlad prikorakal v majskih dneh 1945. leta spet v svoje Šmarje.

Medicino je študiral v Zagrebu, kjer je promoviral leta 1953 in tudi dosegel tedaj še spoštovani in dodeljevani doktor medicine. Prva službena leta je preživel v Slovenj gradcu in Velenju, leta 1958 se je vrnil v Šmarje kjer je nastopil službo splošnega zdravnika v zdravstveni postaji. Vse njegovo delo do leta 1973 je bilo vezano neposredno na Zdravstveni dom Šmarje, kjer je bil najprej upravnik, nato pa direktor. Od leta 1973 dalje je bil direktor Regionalnega zdravstvenega doma Celje, leta 1978 pa se je zopet vrnil v Šmarje, kjer je bil do sedaj, do svoje prezgodnje smrti direktor zdravstvenega doma in zdravnik v zdravstveni postaji.

Njegova poklicna pot se je v Šmarju pričela v težkih materialnih in organizacijskih razmerah povojnega zdravstva. Ni se zadovoljil z doseženo izobrazbo, ampak je najprej opravil še dodatni študij iz socialne pediatrije in ginekologije, nato študij javnega zdravstva, izpopolnjeval se je v tujini, leta 1981 pridobil magisterij iz javnega zdravstva in v letošnjem letu naslov primarija. Vse to mu je služilo v pomoč pri organizaciji privih dispanzerjev za žene in posvetovalnic za otroke v zdravstvenih postajah v Šmarju in Rogaški Slatini, kasneje pa po vsej občini. Njegovo vodilo je bilo vse bolje in uspešnejše organizirati splošno medicino in jo s tem postaviti na mesto, ki ji med drugimi strokami medicine pripada. Hkrati pa mu je vedno in povsod bila prva skrb bolnik, saj je končno vse to njegovo prizadevanje bilo namenjeno bolniku.

Vso trnovo pot od družbe vse manj spoštovanega zravnika splošne medicine je prehodil, vedno in povsod pa se je boril proti takšni usmerjenosti sodobne družbe ter s svojim vzgledom in delom dokazoval, da si zasluži nasprotno. Kot direktor na različnih delovnih mestih in z različnimi obsežnostmi dela se je vedno trudi, da bi zdravstveni delavci le dobili ustrezno nagrado za svoje delo, za svoja premagovanja in odpovedovanja. Da smo dobili boljše delovne pogoje, je vložil vse moči in strokovno znanje ter poskrbel za izgradnjo številnih novih zdravstvenih postaj v naši in sosednjih občinah.

Pogrešali ga bomo. Tako njegovi sodelavci in kolegi v zdravstvenem domu, kolegi v zdravniškem društvu in vsi občani naše občine. Mnogo načrtov, predavanj, idej je imel še zamišljenih, vendar bodo ostale neuresničene. Ostal pa bo v našem spominu kot zdravnik širokega strokovnega znanja in visokega osebnega humanega odnosa do sodelavcev in svojih bolnikov. Ta njegova široka strokovna in humanistična razgledanost je mlajšim kolegom lahko vzgled za sodoben lik zdravnika splošne medicine.

Narodnega doma nova obleka

Ni ga Celjana, ki ne bi vedel za Narodni dom. Če ne iz zgodovinskega spomina pa zato, ker je v tem poslopju na današnjem trgu svobode občinska skupščina, pa zahaja vanjo kot občan, ki potrebuje vozniško dovoljenje, potni list, osebno izkaznico, prihaja v dvorano na kulturne in druge prireditve, morda sedi v njej kot delegat. Včasih celo na vogalu zaide v Likovni salon na kakšno razstavo.

Pred dnevi so postavili gradbeni oder na delu pročelja in marsikdo se je vprašal, kaj to pomeni. Pred leti se spominjamo, da je uspelo občini obnoviti del fasade tam, kjer je glavni vhod, pri samem stebrišču. Denarja ni bilo veliko, tudi danes ga ni. Toda kljub temu pomeni ta gradbeni oder začetek del ene od mnogih faz za dokončno ureditev fasade Narodnega doma – pozidan je bil 1896 leta, otvoritev pa je bila 1897 in bo torej čez devet let simbol slovenstva v Celju praznoval stoletnico. Zaslužil bi si svojo avtentično podobo, kajti vsak čas nosi v sebi del odgovornosti za zgodovinsko kontinuiteto in vsaka družba je dolžna skrbeti za svoje dele kulturne dediščine v najširšem smislu. Celjski Narodni dom je simbol slovenstva, nastal je v časih narodnega prebujenja in zaostrenega in neizprosnega boja proti ponemčevanju – ta pojem pa ima v Celju in na Štajerskem sploh še poseben zgodovinski in politični pomen. Ne more nas torej stavba zanimati le kot kulturno zgodovinski objekt, videti jo moramo v vsej njeni simbolnosti, nenazadnje pa tudi v današnji vlogi, ko se v njej odvijajo dogodki, ki so jim sodobniki Celjani in mnogi drugi, ki danes hodijo po celjskih ulicah.

Predsednik občinske skupščine **Tone Zimšek** je že na začetku svojega predsedniškega mandata dejal, da se mu zdi povsem nemogoče, da ne bi ob stoletnici Narodnega doma poskrbeli za njegov prvotni videz. Ne le zaradi tega, da bi spremenili zgolj fasado, ki jo je okupator takoj po prihodu v Celje leta 1941 besno iznakazil, torej ne le zaradi fizične spremembe zunanjega videza. Bolj zaradi povrnitve tiste podobe, ki pomeni izvirni odsev časa, v katerem je Narodni dom nastal, torej vrnitve podobe, za katero so tedanji Slovenci zbirali v hudih ekonomskih časih denar, da so ga postavili.

Zato bi danes težko sprejeli očitke, češ, da ni pravi čas, da bi popravljali fasade na starih hišah – mnogi pa Narodni dom gledajo itak le kot občino, torej kot simbol oblasti, ki ni najbolj v čislih pri ljudskih množicah – po bližnjici in patetično rečeno.

Čas, ko je nastajal Narodni dom je bil prelomni čas za Slovence. Večino ekonomskega življenja so oblikovali Nemci, ki so imeli industrijo in trgovino. Že Mihael Vošnjak je trdil, da je lepo, če Slovenci pišemo pesmi in z literaturo ohranjamo ter gojimo živ jezik, toda dokler bomo ekonomsko odvisni od drugih in ne bomo imeli lastne ekonomske moči, bo tudi narodni obstoj na trhlih nogah. Torej le združeni učinki kulture in gospodarstva – oboje v lastnih slovenskih rokah, lahko dajo učinkovite rezultate pri razvoju slovenstva v družbeno-ekonomskem smislu in pri obrambi pred ponemčevanjem. Zgodovinar **Janko Orožen** takole v Zgodovini Celja in okolice II. del piše o tem času:

»Pobudo za to je leta 1868 prinesel s Češke dr. Jožef Vošnjak, ki se je bil udeležil polaganja temeljnega kamna za novo češko gledališče. Ob tej priliki je obiskal Roudnice, kjer se je seznanil s poslovanjem hranilnice. Idejo je začel izvajati varčni in gospodarski Jožefov brat Miha, ki se je kot upokojeni železniški inženir leta 1879 naselil v Celju, kjer si je pridobil posest. Miha Vošnjak je s somišljeniki leta 1881 ustanovil v Celju Celjsko posojilnico na zadružni podlagi in s svojim zgledom in vplivom dosegel, da se je ustanovilo še več podobnih zadružnih posojilnic po Štajerskem, Koroškem, Kranjskem in Primorskem. Leta 1883 so se na njegovo pobudo zbrali v Celju zastopniki teh posojilnic in pod njegovim vodstvom ustanovili Zvezo slovenskih posojilnic. Celjska posojilnica je dobila vlogo centralne posojilnice. Pri njej so se nabirale znatne vsote, ki so jih uspešno uporabljali v narodne, gospodarske in kulturne namene.

Celjska posojilnica je podprla marsikaterega posameznika in mu omogočila, da se je izkopal iz težav in si ustvaril trdno eksistenco, razen tega je ustanovila tiskarno in papirnico in omogočila izdajanje Domovine in knjig. **Zgradila je tudi Narodni dom, v katerem se je osredotočilo vse narodno življenje celjskih Slovencev.**

Narodni dom so zgradili po načrtu češkega inženirja **Ivana Vladimira Hraskega,** pomembnega arhitekta, praktika in teoretika, ki je bil tedaj kranjski deželni inženir, pozneje pa je postal profesor češke tehnike in upravnik kopališča Podebrady pri Pragi. Narodni dom je bil pozidan leta 1896, popolnoma dokončan pa leta 1897. Dne 7. in 8. avgusta 1897 je bila otvoritvena slovesnost.

Medtem se je razbesnela čud celjskih Nemcev in nemškutarjev. Prežali so na Slovence in jih dejansko napadali. Najhujše stvari so se dogajale 9. in 10. avgusta 1899, ko so češki študentje pod vodstvom profesorja inž. Hraskega obiskali celjske Slovence.

Narodni dom je vršil imenitno vlogo. Pod njegovim okriljem so delovala vsa takratna celjska narodna društva: Čitalnica, Celjski Sokol, Celjsko pevsko društvo, Delavsko podporno društvo, Slovensko obrtno društvo, itd. Po potrebi so se zatekale vanj tudi šolske sestre s svojo mladino. V njegovi dvorani so prirejali gledališke igre, ki jim je bil duša Rafko Salmič, veselice, predavanja, itd. V gositlniških prostorih so se zbirali slovenski ljudje na prijazen pa tudi resen pomenek. Sem so prihajali slovenski bratje; sloveči praški profesor medicine Pelnař... Kot sedež celjske posojilnice in Zveze slovenskih posojilnic oziroma njene naslednice Zadružne zveze je bil Narodni dom važna gospodarska postojanka.«

Danes si celjska družbenopolitična skupnost prizadeva, da bi Narodni dom spet postal na zunaj tak kot je bil. Mnogi kulturniki se sicer tudi vprašujejo, kdaj bo prišel čas, ko bi lahko kultura ponovno dobila pod njegovo streho več prostora kot začasno uporabo dvorane in Likovni salon. Dosedanji dogovori kažejo na to, da bo v finančni konstrukciji, ki še ni zaključena, levji delež nosila Ljubljanska banka – temeljna banka Celje, kar je nekako tudi zgodovinsko gledano, logično. Tudi pomislekom o neustreznosti časa ne bi smeli popustiti, kajti čas, ko je Narodni dom nastajal, je bil za Slovence ekonomsko veliko slabši od današnjega, čeprav ne bi smeli zatisniti oči tudi pred današnjimi primerjavami...

Z dobro organizacijo, faznim pristopom in spretnim obračanjem denarja, bi Celje moralo zbrati dovolj moči in ob strokovnem sodelovanju Zavoda za varstvo naravne in kulturne dediščine opraviti to zahtevno, vendar častno in obvezujočo nalogo. Ne le zaradi bližajoče se stoletnice Narodnega doma, ampak tudi zaradi sebe in samozavesti, ki se da dosegati tudi na tak način. Je tudi potrebna!

DRAGO MEDVED

Pooseblen aluminijev lesk

Kipar Četkovič končal partnersko skulpturo v Grevenbroichu

Po dveh mesecih trdega dela se je iz Grevenbroicha vrnil akademski kipar Vasilije Četković-Vasko, kjer je v veliki tovarni aluminija VAW končal s konstrukcijo skulpture, ki simbolizira partnerstvo dveh mest.

Zamisel je nastala že pred leti, med enim od številnih obiskov občinskih delegacij iz Grevenbroicha v Celju, kjer so predstavniki njihovega partnerskega komiteja v galeriji na Prekorju spoznali delo kiparja Četkovića in ga povabili, da bi postavil v Grevenbroichu skulpturo, ki bi simbolizirala partnerski odnos s Celjem pa tudi s francoskim mestom St. Chamonom.

Sledili sta dve leti trdega dela in iskanja ustreznih rešitev. Kipar je izdelal tri različne variante, predložil načrte, fotografije in makete. Zadnja odločitev o izboru in postavitvi je bila sprejeta lansko jesen v Grevenbroichu, ko je dal še svojo zeleno luč tudi župan Bernrath. Skulptura predstavlja vozel, ki se v prepletanju poigrava z elegantno obliko, leskom aluminija in lahkotnostjo konstrukcijske zgradbe. Osnovno sporočilo seveda presega zgolj nakazovanje partnerskega odnosa med dvema mestoma ali dvema različnima družbenima ureditvama. V bistvu je občečloveško humanističen in nakazuje simbol povezovanja, druženja, srečevanja pa tudi razhajanja – torej vsega, ker je v navadi pri početju med ljudmi, ki medsebojno sodelujejo.

Vasko je navajen dela v tovarniških halah, zato se je tudi v Grevenbroichu dobro znašel med delavci velikega aluminjskega koncerna. Sprejeli so ga medse in že po nekaj dnevih so ostali pravi delovni tovariši. Čeprav so si pomagali tudi z računalnikom in drugimi sodobnimi pripomočki, je bila odločilnega pomena za natančno izpeljavo skulpture in za številne tehnične rešitve le izkušnja in strokovno znanje, ki si ga je pridobil s prakso. Skulptura meri v širino 6 metrov in v višino 3, s podstavkom domala 5. Kar 150 posameznih aluminijastih členov je bilo treba zvariti. Skulptura sedaj počiva v tovarniški dvorani, čez kakšne štiri tedne pa, pravijo v Grevenbroichu, bodo pripravil slavnostno otvoritev. Na partnerskem komiteju so se tudi dogovorili, da bo nova stvaritev stala ob vhodu v mesto s kölnske strani na Lindenstrasse.

Tamkajšnji mediji so Četkovičevemu delu posvetili precejšnjo pozornost, posebno dajo je posnela tudi televiz kajti veliki formati pri njih so v navadi. S kiparjem so lično sodelovali tudi člani ba Celje, naši zdomci in ves bivanja v Grevenbroichu so zelo dobro razumeli. Tak bilo opravljeno še eno kul no poslanstvo in kipar opravljal le svojega strokov ga dela. Predstavljal je s šte nimi srečanji med domačin našimi delavci posebno dr ceno vez kot ambasador ku re ne le Celja ampak mn širše.

Le tri dni po vrnitvi iz G venbroicha pa je že imel o ritev razstave v Rožeku (G segg) pri Vrbskem jezeru Celovcu v galeriji Marije Š ronje, ki že štiri leta vabi v strane svoje galerije prizn umetnike iz vseh krajev. O ritev razstave je bila v sob zvečer, odprl jo je gener konzul v Celovcu Borut klavčič – Generalni konz SFRJ v Celovcu in celov firma Intrade sta bila tudi krovitelja razstave. O kip vem delu je govoril novin publicist Drago Med v glasbenem sporedu ot tvene slovenosti pa je izva dela Debussyja in Tellem flavtistka Alenka Goršič.

D.

Ulovljeni trenutki narave

Bleščeče slike Jaglenke Markulj-Leban so odmev njene ljubezni do narave

»Moje slike – to sem jaz sama. Ko jih ustvarim in potem gledam, vem: to sem jaz, to so moja čustva, to je moja ljubezen do narave, to so trenutki mojega življenja.« Tako pripoveduje o delčku svojega življenja poklicna načrtovalka zunanjih zelenih površin, kot so parki, vrtovi, športni centri. Jaglenka Markulj-Leban iz Celja. Njen poklic in njena druga ustvarjalnost so tesno povezani. »Ko rišem parke, so to veliki, kompleksni načrti. Na mojih slikah pa so detajli, ujeti trenutki narave: bleščanje poletne rose v travi, začetek cvetenja hortenzije, odpadel venčni list češnje, majanje perunik v reki...«

Življenje je polno trenutkov. Mi vsi se srečujemo z njimi, le redki pa jih vidijo v vsej polnosti. Jaglenka pravi, da se človek takšen rodi, precej pa prispeva tudi okolje, v katerem živi. Njena družina je bila prepolna ljubezni do narave, do vsega lepega. Pa naj bo to v knjigi, sliki, kjerkoli. »Srečna sem, da so mi vzgojili čut do narave, do opazovanja in občudovanja lepote.«

Lepota je za Jaglenko bleščeča in krhka. Zato je s papirja in platna, s temepere in olj prešla na slike s transparentnimi barvami na steklu. Samo steklo lahko da pravi občutek prozornosti in globine trenutka. Slike morajo biti takšne kot japonska haiku poezija. Primeri so zgovorni: »Kako zavidam javorjevemu listu – zablesti in se usuje.« Res, zrelost javorja je čudovita, a listje se osuje kot življenje – zadovoljno in srečno. Ali pa: »Kakor se perunike v globoki vodi tu in tam brez korenin majejo, tako tudi jaz rastem v reki ljubezni.« Tako kot modre perunike se tudi človek maje v reki življenja, ljubezen, ki vse to ovija, pa je ljubezen do življenja samega, do človeka, do dela, do umetnosti. Jaglenka tako občuti.

To potrjuje tudi njen odnos do slik. Življenje dolgo jih nosi v sebi, potem v nekaj nočeh dovoli čopiču svobodo. Ko so slike narisane – ob njih uživa: »Nesrečna sem, če jih hoče kdo kupiti. Moj poklic, čeprav je tudi v njem del mene, je na prodaj. Slike pa so del mene, moje družine. To ni na prodaj.« Kljub temu Jaglenka svoje slike razstavlja in prodaja. Skupinsko kot članica Društva likovnih amaterjev Celja in samostojno. Predstavila se je na Dobrni, v Čatežkih toplicah, v Zlatarni Celje, v zdravilišču Topolšica, od 26. avgusta do 2. septembra razstavlja v Muzeju revolucije v Celju, pripravlja razstavo v Zagrebu... Zato, ker je prepričana, da je dobro, če ljudje pokažejo kar ustvarijo, da se družijo med seboj, da občutijo, kako drugi sprejemajo njihovo ustvarjalnost, da jo ponudijo drug drugemu.

Za tiste, ki ste se rodili drugačni in ki nimate nikoli časa: Jaglenka Markulj-Leban je redno zaposlena, ima tri otroke, predava na agronomski fakulteti v Zagrebu aranžiranje cvetja, zraven pa dela še magisterij na Gozdarski fakulteti.

MILENA B. POKLIČ

Na Golteh so polni načrtov

Na Golteh so v ponedeljek začeli s pripravljalnimi deli za izgradnjo nove dvosedežnice, 420 metrov dolgega »Smrekovca« od hotela do Starih stanov. Načrtujejo pa tudi druge novosti, smo zvedeli na njihovi tiskovni konferenci.

Nova sedežnica bo neposredni pristop na smučišča Stari stani – Ročka planina. Sedežnica Medvedjak bo odslej namenjena izključno smučarjem in ne bo več služila tudi za dostavo. Z novo naložbo bodo smučarske zmogljivosti na uro zelo povečali. Za prestavitev »Treh plotov« na smučišča Starih stanov letos ni dovolj sredstev, zato so dela preložena na prihodnje leto.

Dvosedežnico bo izdelal zreški Unior. V investicijo se s sredstvi vključujejo tudi delovne organizacije s celjskega območja.

Cena dnevne vozovnice v prihodnji sezoni bo predvidoma 25 tisoč din in bo usklajena v poslovni skupnosti žičničarjev. Že četrto smučarsko sezono bodo imeli skupno smučarsko karto s Kopami, pogovarjajo pa se tudi za skupno karto z Roglo. Cena vozovnice na Golteh, Rogli in na Mariborskem Pohorju je že usklajena in bo ista. Na Golteh so imeli že do sedaj učinkovito reševalno službo, ki jo nameravajo izpopolniti s takoimenovanimi »ski patrolami«, ki bodo dajale tudi informacije in obvestila.

Poletno ponudbo prodajajo težje. Menijo, da bi morali posodobiti hotel na Golteh. Zato do sedaj poletne sezone niso uspeli tako dobro izkoristiti kot so zimsko. Letos je promet v poletni sezoni kljub temu porasel, saj Golte ponujajo privlačne programe izvenpenzionske ponudbe. Največ zanimanja je za planinsko »Pot po Golteh«. Prihajajo tudi gosti iz kampa Menina, za katere je visokogorje prezahtevno.

Nihalka na Golte obratuje vsak dan in v avgustu so prepeljali približno 2 tisoč gostov. Prve rezultate je prineslo tudi kajakaštvo. Na ponudbo izletov v Savinjske Alpe pričakujejo večji odziv v prihodnjem letu, ko bodo pripravili tudi turistične prospekte. Letos poleti so na Žekovcu prvič organizirali letni kino, ki ga bo v septembru zamenjal avto kino. Ob skorajšnji veliki razstavi rezanega cvetja z mednarodno udeležbo, ki bo v Savinjskem gaju, se bodo vključili s svojo gostinsko ponudbo. Na Golte prihaja tudi vse več zmajarjev, ki jim ponujajo brezplačni prevoz z nihalko. V drugi polovici septembra imajo v načrtu tudi zeliščarski vinekd.

BRANE JERANKO
Foto: EDI MASNEC

Med izvenpenzionsko ponudbo je največ zanimanja za »Pot po Golteh«

Izlet za dan planincev

Za dan slovenskih planincev – 11. septembra organizira celjsko planinsko društvo Železničar izlet na Zasavski vrh – Janjče. Pot ni zahtevna, planinci pa se bodo zbrali na celjski železniški postaji zjutraj ob 6.15. uri. Odhod vlaka je ob 6.26. uri, povratek pa ob 20.30. uri. Prijave za izlet sprejemajo v društveni pisarni v Aškerčevi 1 vsak torek od 8. do 19. ure. Za izlet je potrebno plačati 1.000 dinarjev, za otroke pa polovico manj.

Jubilej PD Rimske toplice

Planinsko društvo v Rimskih toplicah praznuje 35-letnico delovanja. Obletnico bodo proslavili v nedeljo, 4. septembra, ob 11. uri, pri koči na Kopitniku. Na srečanju planincev bodo po uvodnem slavnostnem govoru in kulturnem programu poskrbeli tudi za zabavo.

»Dva turizma« v Lučah

»V letošnji turistični sezoni je sprva slabo kazalo,« je dejala Olga Šiljar, lučka turistična delavka. Lučkemu Turističnemu društvu je predsednikovala več kot 20 let.

»Imamo precej dobro urejenih sob. Pred leti je zadruga dala kmetom ugodne kredite za razvijanje turizma na kmetiji, saj je to za kmeta dodatni vir. Ne razumem pa, da se v tej majhni vasi gremo ‚dva turizma': kmečkega in na drugi strani zasebne sobe ter zasebni penzion ‚Raduha'. Ne vemo kako s tem drugim turizmom. Kmečki turizem ima organizirano prodajo s Kompasom in zadrugo. Društvo si prizadeva za reklamo s svojimi majhnimi sredstvi.« Glavni prihodek društva je izkupiček od turistične prireditve Lučki dan.

Potem sva se vrnila na začetke turizma v Lučah. Turistično društvo so v vasi ustanovili leta 1926. Že takrat so spoznali, da je panoga za tak kraj potrebna in da je dodatni vir dohodka. V času pred vojno sta bili znani Stoglejeva turistična kmetija in še druga, na Martinčevem. »Takrat so govorili o ‚turizmu na vasi'. V povojnem času je turistična dejavnost sprva zamrla, nato se je začel znova razvijati.«

Alpske Luče privlačijo s svojim urejenim okoljem. Vas je bila dvakrat najbolj urejen kraj v Sloveniji. Olga Šiljar: »Kraja nismo urejevali za pokale, pač pa predvsem zase, saj v njem živimo.« V kraju počitnikujejo predvsem gosti iz Zagreba in iz jadranskih mest. Prihajajo starejši gostje, ki iščejo mir in čist zrak. Dober glas seže daleč in sogovornica je imela pred sabo zadnjo številko zagrebškega, visokonakladnega »Vikenda« z obširno reportažo o Lučah, z barvnimi fotografijami. Na Lučki dan sta Šiljarjeva in novi predsednik Turističnega društva, Alojz Selišnik mlajši, govorila o lučkem turizmu tudi za zagrebško televizijo. »Gostje postajajo vse zahtevnejši. Možnosti vidimo v zimskem turizmu, ki bi sezono podaljšal. Potrebovali bi tudi letni bazen,« je zaključila Šiljarjeva.

Alojz Selišnik mlajši, poln poleta, se ozira vnaprej. Meni, da bi morali strukturo gostov pomladiti: »Morali bi privabiti tudi športnike, kajakaše in alpiniste. S tem bi dali večji poudarek tudi izvenpenzionski ponudbi. Penzionska ponudba je skoraj povsod na nivoju, izvenpenzionska pa je odvisna od številnejših dejavnikov.«

Projekt razvoja gornjesavinjskega turizma predvideva nadaljnji razvoj Luč v turistično hotelsko vas, s poudarkom na narodopisnem izročilu. V Lučah bodo tudi smučišča, tako da bo alpska vas turistično zaživela tudi pozimi.

BRANE JERANKO

Jurij Vodovnik Slovencem

»Jest sem Vodovnik Juri« – ljudski pevec s Pohorja

Pred dnevi je pri Partizanski knjigi v Ljubljani izšla knjiga, ki se je more razveseliti sleherni Slovenec. To je knjiga o slovenskem ljudskem pevcu Juriju Vodovniku s Pohorja, Prešenovem sodobniku. Jurij Vodovnik se je namreč rodil leta 1791 in prav letos je 130-letnica njegove smrti. Po zaslugi avtorja knjige, Igorja Cvetka in njegovih sodelavcev, Kulturne skupnosti občine Slovenske Konjice in združenega dela občine, ki je podprlo izid, je knjiga bogato izročilo današnjim in kasnejšim rodovom.

Promocijo knjige z bogatim kulturnim programom pripravljajo v Zrečah za 17. september, vendar je knjiga vredna toliko pozornosti, da tudi mi neučakano pišemo o njej pred uradno predstavitvijo.

Knjiga Jes sem Vodovnik Juri, je po avtorju Igorju Cvetku nastajala kar nekaj let, od tedaj, ko so leta 1983 krajani Zreč na izviren način počastili slovenski kulturni praznik in pripravili zaokroženo predstavitev pohorskega pevca Jurija Vodvodnika. Igor Cvetko je bil med gledalci in po navdušenju publike se je bil tedaj odločil raziskati zapuščino pohorskega pevca.

Poljudno, a hkrati znanstveno delo je brez dvoma vredno velike pozornosti slehernega Slovenca.

Kdo je bil pravzaprav Jurij Vodovnik? Avtor knjige nam v svojem predgovoru pove, da je bil to bukovnik, ljudski pevec in igrc, rojen na Skomarju 22. aprila 1791 tesarju in coklarju Mihi (po domače Tomažiču) in Heleni, rojeni Ostružnik. Umrl je 17. decembra 1858 (za jetiko, tri dni po smrti svoje žene). Jurij je bil od mladosti bolehen in 19-leten se je izučil tkalstva. Hodil je naokrog oprtan s košem brez dna ter si s petjem svojih in drugih pesmi služil hrano, zlasti pijačo.

Skozi pravkar izšlo knjigo nam tako biografski podatki približajo Vodovnikov socialni položaj, obenem pa osvetlijo način njegovega ustvarjanja in petja; torej razširjenja pesmi. Potujoči pevec je bil torej revnejši dninar, kočar, ki je s košem (brez dna?) sam pešačil iz kraja v kraj in s petjem in pesnikovanjem okrog po Pohorju razveseljeval ljudi. Z današnjega vidika bi ga lahko imeli za nekakšnega berača ali vsaj za človeka zabavnjaka (veseljaka), ki mu lastnina ni pomenila bogastva. Koš brez dna, ugotavlja avtor Igor Cvetko, je najbrž pesniška prispodoba, lahko pa kaže tudi na neko Vodovnikovo karakterno lastnost.

Jurij je pel v domačem jeziku. Še več, v pohorskem narečju. Njegove pesmi so bile namenjene preprostim ljudem iz njegove okolice. Slovenščina je bila v takratnem javnem življenju v rabi največ med nižjimi sloji in njim tudi namenjena. Celo v šoli je bila stopnička za priučitev nemščine. Jurij Vodovnik je bil realist. Bil je opisovalec lastnega in ljudskega življenja na Pohorju, ki je svojim stanovskim, zbadljivim, prigodnim in razpoloženjskim pesmim znal prilagoditi jezik in mero. Vpesnil je pohorskega kmeta iz prve polovice 19. stoletja. Živega in ponosnega, z vrlinami in napakami, Pohorca, stoječega sredi dela in življenja. A vendar je celo zbadljiv ostajal topel, v obsodbah človeški, v posmehovanju razumevajoč in vseskozi poln humorja, v satiri konkretne situacije dvignjen nad njo, zato aktualen in živ. Še danes.

Knjiga je študijsko, izjemno bogato delo, ki ga bogatijo črno-belo fotografije Edvarda Gregoriča. Izšla je v nakladi 2500 izvodov, 1800 jih je namenjenih za konjiško občino, ostali izvodi pa bodo v prodaji po Sloveniji. Veliko zaslug za izid knjige imajo prizadevni delavci Kulturne skupnosti občine Slovenske Konjice, tudi Raziskovalne skupnosti, ki je priskočila na pomoč, da je okoli 70 Vodovnikovih pesmi z notnimi zapisi ugledalo luč sveta. Veliko zaslug pri izidu knjige ima zlasti kulturni delavec Martin Mrzdovnik iz Cometa v Zrečah.

MATEJA PODJED

Anton Tanc v Vinkovcih

V Vinkovcih poteka vsako leto pregled jugoslovanske izvirne folklore. Srečanje folkloristov iz Jugoslavije traja več dni, letos pa bodo Slovenijo zastopali člani folklorne skupine Anton Tanc iz Marija gradca. Predstavili se bodo z mlatiškim likofom; gre za ljudske običaje povezane z mlačvo. V Vinkovcih bo nastopilo 35 članov te folklorne skupine, revija pa bo 10. in 11. septembra.

N. G.

V lončarski peči bo gorelo

Rogaški »Dnevi keramike« že tretjič zapovrstjo

Prireditve Rogaškega glasbenega poletja so v polnem teku in že je pred vrati nova tradicionalna prireditev Zdravilišča Rogaške Slatine. »Dnevi keramike Rogaška 88«. Tretjič zapored bodo v naravnem okolju zdraviliškega parka, ob lončarski peči ustvarjali mojstri te stare obrti, v kiparski delavnici pa akademski kiparji.

V dneh od 11. do 15. septembra bodo gostje in drugi obiskovalci Rogaške lahko spremljali delo rok mojstra Franca Zelka iz Murske Sobote, v kiparski delavnici pa bodo ustvarjali Aladar Zaharijaš, Peter Reberšek in Jože Lasič, vsi iz Ljubljane. Od 11. do 15. septembra pa bo ob peči mojstra Zelka zamenjal lončar Andrej Hernja s Ptuja. Ob njem bo njegov someščan, kipar Branko Zorec.

Štiri večere (6., 7. ter 10. in 11. septembra) bo Dneve keramike spremljal poseben kulturni program z nastopi kvarteta Ingrad iz Celja, Jožeta Križana, ki bo na harmoniki igral slovenske narodne pesmi, pevcev iz Kostrivnice, ki so pripravili fantovski večer, ter s folklorno skupino Minerali iz Rogaške Slatine, ki bo predstavila slovenske ljudske plese. Ta program bo vsakič ob lončarski peči v parku, pričel pa se bo okoli 20. ure.

M. AGREŽ

Barve kot moč glasbe

Jure Cekuta se predstavlja doma

»Umetnost je tista, ki v nas premakne kako čutečo struno...« In natanko to se je zgodilo v petek, 26. avgusta zvečer v razstavnem paviljonu – pivnici Zdravilišča Rogaška Slatina. Svoja likovna dela je do 23. septembra postavil na ogled sedaj že po svetu uveljavljeni in priznani slikar Jure Cekuta. Izjemna mlada virtuoza, harfistka Mojca Zlobko in flavtist Cveto Kobal sta se k pozlačenim okvirom likovnega sveta umetnika zrelih, srednjih let, kot je dejal ocenjevalec dogodka dr. Mirko Juteršek, karseda najbolja pridala. Ob dvojnem dogodku je bilo občinstvo očarano.

Juretu Cekuti je bilo izjemno ljubo, da se je z retrospektivo svojih del, s poudarkom na zadnjih dveh letih, ob 15-letnici svoje umetniške poti predstavil v domačih logih. V bližini svojega rodnega Celja, ki ga ima tako zelo rad tudi tedaj, ko lebdi med Ameriko, Hawaii, Tokijem, Beogradom in še kje.

Jure Cekuta pravi, da je morda res rojen pod srečno zvezdo umetnosti, ki mu v tujini kot mladeniču ni zaprla vrat v svet likovne umetnosti. In retrospektiva njegovih del nudi opazovalcu priložnost spremljati razvoj in napredek ustvarjanja umetnika-individualista. Različna prehodna obdobja, skozi katera je prešel umetnik, so jasno vidna. To je lastno dozorevanje, to so šole v tujini. Tu je zamišljeno razpoloženje čikaškega obdobja, lahko razpoloženje v delih ustvarjenih v Kaliforniji in končno lepota naravnih oblik, ki jih je našel na Havajskih otokih.

Njegove barve spominjajo na glasbo. Dogodek v Rogaški Slatini je to še bolj potrdil. Zlata harfa z njegovo likovno poezijo aktov, diskretne in lepe umetnosti, ki še malo ni žaljiva in še malo ne groteskna, kot je dejal ocenjevalec njegovih del.

Profesorica Barbara Saromines mu je na pot k njegovi razstavi na Hawaiih zapisala, da mojster Cekuta kombinira naravne oblike z nestvarnimi oblikami. In – rezultat so slike, v katerem prevladuje ena oblika lika.

Zadnja dela Jureta Cekute pa so resnično uragani barv. Z globoko človeško toplino jih je na kulturnem dogodku v Rogaški Slatini položil občinstvu na srce prof. dr. Albert Zaveršnik. Prevzet od slike, harfe in flavte in poln svojih lastnih umetniških spoznanj in doživetij, je pospremil in pozval polno prizoriščno dvorano k novim podvigom v kulturi. Rogaški je bil na visoki ravni.

MATEJA PODJED

Suša je pobrala precej pridelka

V občinah razmišljajo, kako bi nadomestili izpad pri pridelavi krme

O tem, da je suša prizadela kmetovalce v vseh občinah na Celjskem, smo že poročali v eni izmed avgustovskih številk Novega tednika. Medtem so posebne komisije opravile oglede na terenu in ocenile nastalo škodo. Tokrat smo zbrali podatke iz občin Velenje, Laško, Šmarje pri Jelšah, Slovenske Konjice in Mozirje.

Bojijo se zmanjševanja črede

V občini Velenje ocenjujejo, da je v višinskih predelih zaradi suše letos izpadlo kar okoli 30 odstotkov travne krme. Z drugimi besedami, gre za primankljaj 42 tisoč centov suhe snovi z dveh tisoč hektarjev bolj in srednje ekstenzivnih travnikov. Na nižje ležečih travnikih je škoda nekoliko manjša, le 20 do 25-odstotna. Koruze za silažo, ki jo v občini pridelujejo na 635 hektarjih, bo letos 35 do 40 odstotkov ali 111 do 127 tisoč centov manj. Močno je prizadet tudi krompir, ki ga bo po najbolj pesimističnih ocenah skoraj polovico manj od načrtovanega in ga bodo velenjski kmetovalci pridelali kar 24 tisoč centov manj. Tudi hmelja bo iz Velenja za 30 do 40 odstotkov ali med 130 in 175 centi manj od običajnega pridelka. Sadja bodo v občini zaradi dolgotrajne suše letos pridelali pol manj, krmne pese pa za približno četrtino manj; primanjkovalo je bo med 9 in 14 tisoč centi.

Zato si v občini v teh dneh prizadevajo, da bi nadoknadili čimveč krme. V torek bodo skušali doseči dogovor, po katerem bi kmetom dajali brezobrestne kredite za nakup krmil, nekaj krme pa že v teh dneh dobe iz sosednjih republik. Marjan Jakob iz Erinega šoštanjskega TOK Kmetijstvo pravi, da v Velenju razmišljajo o nadomestitvi krmne koruze s tapioko, saj se boje, da bodo kmetje zaradi podivjanih cen koruze – zaenkrat naj bi bila po 600 dinarjev – pričeli zmanjševati črede.

Na vso srečo pa je bilo v Velenju ta čas dovolj gnojil, tako da so po zadnjem deževju še dognojevali in upajo, da bosta predvsem ljuljka in krmni ohrovt lepo uspela, popravila pa bi se lahko tudi krmna pesa.

Pridelka za 35 odstotkov manj

Zaradi suše bo tudi v **laški občini** precej manj pridelka kot so načrtovali. Ocenjujejo, da je suša prizadela predvsem travinje, koruzo in krompir, zaradi česar bo pridelek manjši od 20 do 35 odstotkov. V Kmetijski zadrugi Laško ocenjujejo, da bi potrebovali milijardo 300 milijonov dinarjev za nakup nadomestne krme za živino in umetna gnojila za najnujnejše dognojevanje.

Največ škode na hmelju

V občini **Šmarje pri Jelšah** bo zaradi suše pridelek manjši za približno 40 odstotkov. Najbolj je suša prizadela hmelj, ki so ga začeli obirati 20. julija, nakosili so tudi znatno manj otave kot so pričakovali, koruza pa je zaostala v rasti. Prizadeta sta tudi fižol in pesa. Suša pa ni prizanesla niti sadovnjakom in vinogradom, ki jih je že spomladi prizadela pozeba, junija toča, nazadnje pa še suša.

Rejcem bodo pomagali z nakupom krme

V mozirski občini so škodo ocenjevali še pred dežjem, zato so takratne ocene nekoliko drugačne od zadnjih. Ocenili so, da bo pridelek krme na travnikih manjši za 20 do 30 odstoktov, po deževju pa pričakujejo nekoliko boljše rezultate. Hmelja bo za četrtino manj kot so načrtovali, pri koruzi pa tudi po dežju ni večjih sprememb in pridelek bo za 40 odstotkov manjši kot pri normalni letini.

Zaradi škode se v Mozirju bojijo zmanjševanja osnovne črede živine, zato bodo v občini skušali pomagati rejcem z nakupom dodatne krme in koruze.

Udarec še za prihodnje leto

Pozeba in suša sta obirali pridelke tudi **v konjiški občini.** V lastni proizvodnji pri Kmetijski zadrugi Slovenske Konjice ocenjujejo, da bo na 47 hektarjih posejanimi s koruzo pridelek le 80-odstoten, oljno repico je 40-odstotno obrala že pozeba. Letos bodo predvidoma obrali 1300 ton jabolk za prehrano in 200 ton za industrijo, vendar bo ta pridelek tudi le 75-odstoten. Pozeba in suša sta obirali tudi vinograde, kjer bo pridelek le 60 do 70-odstoten. Višina škode gre seveda v milijarde, predloge ukrepov za blažitev posledic suše so obravnavali na včerajšnji seji Izvršnega sveta Slovenske Konjice.

Hud izpad v proizvodnji čutijo tudi kmetje, zlasti vinogradniki, saj bo ponekod pridelek do polovice manjši. Letina jabolk bi bila ena boljših, je kazalo pred pozebo, zdaj bodo nizke odkupne cene izničile še ostanek pridelka. Udarci naravne katastrofe pa bodo segli še v prihodnje leto.

Možnosti za povečanje pridelka krme po končani suši

Z izdatnim deževjem v preteklih dneh se je končalo dolgo vroče in sušno obdobje. Ker bo krme zaradi suše primanjkovalo, moramo izkoristiti vse možnosti, da pridelamo v jesenskem času in zgodaj spomladi čimveč dodatne krme.

Gnojenje travinja

Travnike, ki nam dajo v normalnih letih tri ali več košenj, in intenzivne pašnike moramo čimprej dognojiti s 40–60 kg/ha dušika, kar je 150 do 220 kg/ha KAN-a (27% dušika). Z manjšim odmerkom dognojimo manj rodovitne travnike, z večjim, do 220 kg/ha KAN-a, pa le zelo intenzivne travnike in pašnike. Če bomo travinje takoj dognojili, bo prišlo gnojilo v mokri zemlji do korenin travne ruše, kar pomeni, da bo takoj pospešilo rast. Tako bomo zagotovili hitro rast in kar največji še mogoč pridelek krme, ki se ga porabi za zeleno krmo, pašo ali siliranje.

Dognojili bomo le travnike in pašnike na katerih so zdaj, nekaj dni po izdatnem deževju, trave že zelene. Na travinju, kjer je bila ruša tako izsušena, da trave tudi zdaj nimajo zelenih listov in so zelene le posamezne zeli, se ne splača dognojevati. Prav tako ni gospodarno dognojevanje ekstenzivnega travinja, ki daje tudi v normalno vlažnih letih le pičle pridelke.

Setev prezimnih dosevkov

Za setev priporočamo krmne dosevke, ki so primerni za kasnejše sejanje. To sta predvsem krmna ogrščica (starška) in krmna repica (perko). Med travami je najprimernejša mnogocvetna ljuljka (sorti draga in tetraflorum).

Te dosevke moramo čimprej posejati in sicer najkasneje do konca avgusta ali v prvih dneh septembra. Ob ugodnih vremenskih pogojih dobimo zadovoljiv odkos že pred zimo. Krmna repica in mnogocvetna ljuljka običajno dobro prezimita in če ju ob koncu zime izdatno pognojimo z dušikom, dobimo v aprilu še en odkos.

Septembra lahko sejemo ozimno grašico v mešanici z ržjo, inkarnatko in rž. Čisti posevek inkarnatke, ki je pri nas kar precej razširjen prezimni dosevek, bi kazalo zaradi slabše zanesljivosti in pozne tehnološke zrelosti zamenjati z grašljinko, to je mešanico inkarnatke, mnogocvetne ljuljke in grašice ali pa z enostavnejšo mešanico inkarnatke in mnogocvetne ljuljke.

Za setev dosevkov naj bo zemlja dobro pripravljena, zlasti pri dosevkih, ki imajo drobno seme. Dosevke gnojimo pred setvijo s fosforjem, kalijem in manjšim odmerkom dušika. Večji del dušika damo dosevkom ob koncu zime (80 kg/ha dušika), grašici in inkarnatki pa le polovico tega odmerka.

Seme za priporočene dosevke dobite v svojih zadrugah, dobavljajo pa ga SK Semenarna, ABC Pomurka in Agraria-Coop, pri zadrugah pa so na voljo tudi ustrezna gnojila. S pravočasnim gnojenjem travinja in setvijo krmnih dosevkov bomo zagotovili večji pridelek krme, s tem pa po svojih močeh ublažili posledice letošnje izredne suše.

KMETIJSKI INŠTITUT SLOVENIJE

Dober zaslužek

V času obiranja hmelja pride na pomoč savinjskim hmeljarjem več sto sezonskih delavcev. Opravljajo različna dela. Zanimivo je, da se jih večina vrača že vrsto let.

Ivica Kukec: »Doma sem iz okolice Varaždina, sem pa prihajam na sezonsko delo že več let. Delam na sušilnici, tukaj bom dvajset dni, zaslužil pa bom okrog 500 tisoč dinarjev. Če bi imel priložnost, bi se rad tukaj za stalno zaposlil.«

Liza Jakopovec: »Imava že velike otroke, ki doma na kmetiji opravijo kar je treba, midva z možem pa že več let zapovrstjo v tem času hodiva v Savinjsko dolino. Jaz vežem vreče, mož pa dela na sušilnici.«

Liza Jakopovec

Viktor Punčec: »Doma sem iz Spodnje Voče, od tam nas je tako večina, star sem 27 let in že večkrat sem bil tukaj. Čeprav je delo dokaj težko, rad pridem, ker je zaslužek dober. Tudi hrana je kar dobra, tako, da se nimamo kaj pritoževati.«

T. TAVČAR

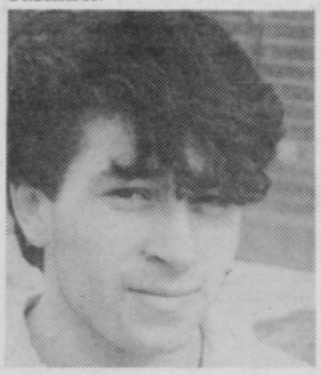

Ivica Kukec

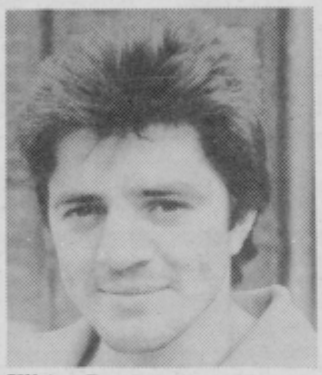

Viktor Punčec

Mreža zbiralnic – neuresničena naloga

Čim so se v Hmezadovem Kmetijskem kombinatu v Šmarju izkopali iz izgub, so se lotili nekaterih nujnih naložb. Tako so lani zmeliorirali 340 ha polj, obnovili 60 ha vinogradov, 16 ha jablan, 11 ha ribeza in nekaj hektarov malin.

Žal pa v tozdu Kooperacija niso uspeli uresničiti naložbe, s katero bi zaokrožili mrežo zbiralnic mleka. To se močno pozna v govedorejski proizvodnji, ki skupaj z mlečno predstavlja najpomembnejši del kmetijstva. Kmetje namreč redijo okoli 16 tisoč glav goveje živine in letno oddajajo blizu 10 milijonov litrov mleka.

Zastoj v te vrste naložbah lahko, ob nizkih odkupnih cenah mesa in mleka, vpliva na padec števila goveje živine, kar bi bila vsekakor velika gospodarska in družbena škoda. Kmetijstvo je, z živinorejo v ospredju, ena prednostnih panog šmarskega gospodarstva.

M. A.

Virštanjčan bo tekel iz preš v Imenem, zorel pa v Šmartnem

Izboljšati odnos do kooperantov in povečati odkup grozdja

V Imenem, središču šmarsko-virštanjskega vinorodnega okoliša bodo kmalu odprli novo predelovalnico grozdja. Vsake take pridobitve se vinogradniki vesele, šmarski pa še posebej, saj bi se z njo lahko začele reševati mnoge, že nekaj let kopičene težave.

V novi kleti bodo predelovali grozdje do mošta, kakšnih 2.000 ton letno, pri nadaljni negi vina in polnjenju pa bo sodelovala delovna organizacija Era iz Šmartnega ob Paki. Objekt meri 32 krat 18 metrov in ima vso potrebno predelovalno opremo: mostno tehtnico, sprejemno korito, pecljalnik, stiskalnice, cisterne, črpalke, merilnik sladkorja, vinifikatorje itn. Vrednost naložbe je približno 2 milijardi dinarjev, od tega je 30 odstotkov iz sredstev za manj razvite, 70 odstotkov pa je lastnih sredstev tozda kooperantov, 1,2 milijona dinarjev pa so prispevali tudi kmetje, s čimer so omogočili nakup kakovostnega, uvoženega merilnika sladkorja. Z gradbenimi deli so pričeli lani novembra, letos julija pa so jih Ingradovi delavci uspešno zaključili, Kovinsko podjetje iz Ajdovščine pa namešča še zadnjo opremo. Pričakujejo, da bo objekt slovesno odprt ob prazniku občine Šmarje, 16. septebra.

Po besedah Zdravka Počivalška, direktorja TOZD-a kooperantov pri Kmetijskem kombinatu Hmezad, se organiziranost predelave pri kmetih in odkup pred leti nista obnesla, predvsem zaradi neustreznega odnosa do kooperantov. Grozdje se je v povprečju slabo predelalo, vino ni doseglo kakovost kot jo omogoča to vinorodno področje, vse to pa je vplivalo

Šmarsko-Virštanjsko področje velja za močan vinorodni okoliš. V občini je približno 1.033 ha vinogradov. TOZD Kooperanti ima kakšnih 482 ha, obnovljenih je 600 ha, individualno pa še dodatnih 50 ha, imajo pa še 150 ha starejših nasadov. V teh vinogradih je tržnost 60-odstotna, viškov pa do 200 vagonov grozdja.

na manjšo prodajo. Slaba tehnologija je povzročila prehitre trgatve in nižje sladkorne stopnje, vinogradi niso bili prilagojeni sestavi in legi zemljišč. Tudi vplivi tradicije so naredili svoje – kmetje dajejo prevelik poudarek na vinograde in so jih pretirano gnojili, zaradi preobloženosti, neprimerne rezi in zaščite je prihajalo do gnitja. Stroka je bila premalo vključena tako pri predelavi kot pri kletarstvu.

Zdravko Počivalšek meni, da so na tem območju velike možnosti za kakovostna in vrhunska vina. Dozoreti pa mora tudi tržna miselnost vinogradnikov, razumevanje, da se na trgu lahko prodajajo le vina z analizami, s poreklom. Šmarski vinogradniki zaenkrat tekmujejo z belim in rdečim Virštanjčanom, letnikom 86 in 87. Letos naj bi ponudili tržišču tudi omejene količine buteljčnega vina. Vse to je posledica boljšega odkupa, ki je, pred odločitvijo za izgradnjo predelovalnice grozdja, bil prej izjema kot pravilo. Zdaj se ponujajo velike možnosti za sistematičen in učinkovit odkup, s tem pa tudi za preboj na širše slovensko vinsko tržišče.

V TOZD Kooperantov se zavedajo, da bo odkup uspel le, če bodo za grozdje ponudili dobro odkupno ceno. Za kmete sovlagatelje bo veljala 100-odstotna akontacijska odkupna cena, ki se bo ob trgatvah izračunavala iz razmerja med proizvodnjo in predelavo grozdja, sovlagatelji pa bodo prejemali še doplačila iz dosežene prodaje. Poleg tega bodo tudi polnopravno upravljali z novo predelovalnico. Prvo leto verjetno ne bo šlo vse po načrtih, saj sta spomladanska pozeba in poletna suša pustili precej posledic. Težko je tudi pričakovati, da bi se takoj spremenil odnos nekaterih vinogradnikov, ki še vedno veliko grozdja zadržijo doma. Letos računajo le na kakšnih 300 ton odkupljenega grozdja, v prihodnje pa bi morala biti številka bistveno večja.

ROBERT GORJANC

Savinjski golding pod streho

Pridelek je slabši kot lani, a vseeno boljši od prvotnih napovedi

Čeprav je v teh zadnjih avgustovskih dneh hmeljarjem nagajalo deževje, so konec prejšnjega tedna že obrali vse površine, zasajene s savinjskim goldingom. Ostale vrste hmelja bodo obrali predvidoma do osmega, devetega septembra.

Na Inštitutu za hmeljarstvo in pivovarstvo v Žalcu so povedali, da so do 26. avgusta obrali 95 odstotkov hmeljskih nasadov savinjskega goldinga. Ta vrsta zavzema okrog 980 ha površin v Sloveniji ali 38 odstotkov vsega hmelja.

V teh dneh hmeljarji obirajo še ostale vrste; preko 1000 ha aurore, atlasa, apolona in bliska. Ocena strokovnjakov iz Inštituta je, da je volumen hmelja, kot temu pravijo, dosti nižji kot prejšnja leta. Po besedah vodje pospeševalne službe za hmeljarstvo Slovenije Milana Dolinarja je volumen nižji za 30 odstotkov, takšnih številk pa ne pomni v vseh zadnjih petnajstih letih. Istočasno pa na Inštitutu ugotavljajo izredno visoko specifično težo, tako da bo izpad pridelka vseeno nižji, kot so pričakovali na začetku obiralne sezone. Takrat so napovedovali 30 odstotkov manjši pridelek, zdaj kaže na 17 do 20-odstotno zmanjšanje. Tako bo letos okrog 3700 ton hmelja, kar pa je le precej manj kot lani, ko ga je bilo 4356 ton hmelja.

IRENA BAŠA

Gostilna na Lavi

Svet v Krajevni skupnosti Lava, izvzan z nasprotovanjem gradnji gostilne z narodno kuhinjo v obrtni coni Celje je v časnikih, ki so najbolj brani v Celju, naletel na tolikšen odmev, ki ni sorazmeren s pisanjem o drugih, vsaj tako pomembnih dogodkih. Nas, kot eno od prizadetih strank v sporu, moti vnaprejšnja naklonjenost tistim, ki gradnji nasprotujejo. Mnenja smo, da je bilo in je še mogoče poiskati drugačen način reševanja spora, ki je nastal ob razgrnitvi zazidalnega načrta za to območje. V civiliziranih okoljih se zlepa ne zgodi, da je pravica zagovarjati svoj interes vnaprej dana samo tisti strani, ki je sicer res številčnejša, vendar je njen delež v številu prebivalcev relativno majhen. Žal ni prišlo do strpnega dialoga (pod tem razumemo možnost izmenjave stališč do gradnje med stroko, tistimi, ki želimo graditi »dobro gostilno« in tistimi krajani, ki temu nasprotujejo) niti na zboru krajanov in, kar je vsaj toliko žalostno, v sredstvih javnega obveščanja.

Morda ni odveč, če celjsko javnost spomnimo na silne načrte, ki načelno opredeljujejo smeri gospodarskega razvoja k prestrukturiranju pri čemer pomembno mesto zavzema tako razmah zasebne iniciative (samozaposlovanje) in, ne nazadnje, razvoj turizma, katerega pomemben del je tudi gostinska ponudba. Eden osnovnih pogojev za uresničitev takšnih načrtov je čim manj omejitev, tudi takšnih kot so te, na katere smo prizadeti naleteli na Lavi v Celju. Obrnjena situacija, ko omejitev ne postavljajo administrativne ovire, temveč vprašljiv strah pred izgubo »idiličnega miru«. V območju, ki je namenjeno prav privatni proizvodnji, nasprotovati gradnji gostilne z obrazložitvijo, da je na Lavi dovolj gostiln, je vprašljiv argument. Najprej je potrebno povedati, da podatki, s katerimi nastopajo tisti pred javnostjo, niso točni, saj je v KS Lava samo en takšen objekt. Ugovarjati nasprotovanju gradnje tega objekta pa je mogoče tudi s primeri drugih krajevnih skupnosti, na primer Centra Celja. Poselitev v tem delu mesta je še intenzivnejša kot na Lavi, pa je kljub temu mogoč miren soobstoj več kot 30 objektov z gostinsko ponudbo z več kot dva tisoč prebivalci.

Če pa pisci prispevkov v tem primeru ne verjamejo stroki, ki je opredelila gostilne s hrano za deficitarne, potem pač prepustimo (o čemer govorijo številni družbeno podprti dokumenti) presojo trgu, ki bo najbolj jasno pokazal, kaj potrebujemo in kaj ne. Ni pa težko ovreči ali vsaj omiliti trditev tistih, ki nasprotujejo gostilni zaradi pomanjkanja parkirnih mest in nevarnosti, ki bi nastale z izgradnjo gostilne, saj moramo pri gradnji tega objekta upoštevati normative kot investitorji in zagotoviti dovolj veliko število parkirnih mest, kar velikost parcele omogoča. Cestno varnostne razmere pa tudi ne bodo slabše, saj bo cesta z izgradnjo Čopove postala slepa ulica.

Tudi hrupnost gostinskega lokala ni dovolj tehten razlog za tako intenzivno kampanjo proti postavitvi gostilne v obrtni coni. Zakoni in občinski odloki obvezujejo upravljalce in goste, da v čim manjši meri motijo okolje. Ta pravila nameravamo v tem gostinskem lokalu spoštovati.

Ne nazadnje pa se kot umestno postavlja vprašanje, zakaj del krajanov, ki gostilni nasprotujejo, in tisti, ki o njej pišejo, vidijo v tej dejavnosti samo nekaj, kar moti in ne kot nekaj, kar bo s svojo ponudbo prispevalo h kakovosti bivanja v naselju.

FRANC in FANIKA OMERZU
Valvazorjeva 26
Celje

»Marko« v zasebni lasti?

Sobota, normalen delovni dan za večino ljudi. Toda sobota, 20. avgusta je bila, kljub še znosni vročini, le prevroča za frizerja v poslovalnici »Marko« brivsko frizerskega podjetja Nega. Verjamem, da predpostavljeni v tem podjetju niso seznanjeni, da v njihovi poslovalnici ob sobotah ne sprejemajo strank od 12.30 ure dalje, čeprav piše na vratih, da je odpiralni čas od 6.00 do 14. ure. Naj opišem, zakaj.

Po končani službi, verjetno misli frizer, da je samo on v službi ob sobotah, sem se odpravil v omenjeno poslovalnico kot stalna stranka na striženje. Toda, še predno lahko sploh stopiš v ta zelo lepo in okusno urejen prostor, te že pri vratih oziroma kar na pločniku ustavi frizer in vljudno v svojem, za ta čas vročem tonu sporoča, da ne sprejemajo strank, ker lokal zapirajo.

Razumel bi, če bi bila gneča, vendar sem lahko od zunaj videl, da ni bilo nobene stranke na »klopci« za čakanje.

Iz tega lahko narediš samo en zaključek, namreč, da je ta tovariš (danes takim pravimo gospod, ne vem zakaj) morda že izpolnil normo ostriženih glav ali pa je presegel svojo lastno normo, ki se imenuje žepnina. Saj vsi vemo, da pri frizerjih skoraj ni stranke, ki ne bi kljub visokim cenam še kaj primaknila.

EČO Š.
Celje

Stari grad – drugič

Vsaka zgodba ima vsaj dve plati in tudi zgodba prizadetih občank o dobrem gospodarju na celjskem Starem gradu bi izzvenela precej drugače, če bi bila zapisana iz mojega zornega kota. Ker se dobro samo hvali, nimam namena polemizirati z občankami, ki jim gostinske usluge na Starem gradu očitno niso bile všeč, temveč prepuščam oceno številnim gostom, ki iz dneva v dan vse bolj množično obiskujejo to, tretjo najbolj obiskano turistično točko v Sloveniji tudi zaradi »dobre« gostinske ponudbe in številnih prireditev.

Za zaključek morda samo še to, da je prizadetim občankam z očitno načrtnim iskanjem dlake v jajcu resnično uspelo, da sem se za trenutek spozabil in se na njihovo provociranje odzval kot človek, ki ima svoje meje potrpežljivosti in ne kot gostinski delavec, ki se mora vsakemu gostu nasmehniti, tudi če le-ta hodi po njemu. Vsem bodočim »gostom« se že vnaprej opravičujem, če se bom še kdaj spozabil in ne bom dovolil, da me ponižajo kot človeka in gostinca, ki si po svojih močeh prizadeva, da bi popestril celjsko turistično mrtvilo.

MARJAN BABIČ

PRIREDITVE

V Kristalni dvorani Zdravilišča v Rogaški Slatini bo v soboto, 3. septembra klavirski koncert, na katerem se bo predstavil pianist Ranko Marković iz Salzburga. Koncert se bo pričel ob 20. uri.

V Muzeju grafičnih umetnosti v Rogaški Slatini bodo v ponedeljek odprli razstavo in pripravili koncert, na katerem bo nastopil kitarist Andrej Varla. Odprtje razstave in koncert bosta ob 20. uri.

V atriju Kluba kulturnih delavcev Ivan Cankar na Tomšičevem trgu v Celju bo jutri glasbeni večer s pevcem Janijem Kovačičem. Atrij bo odprt od 20. do druge ure zjutraj.

Na celjskem gradu bo v soboto, 3. septembra večer šansona, na katerem bo nastopila pevka Vita Mavrič. Koncert organizira občinska konferenca ZSMS; nastop Vite Mavrič se bo v atriju Starega gradu pričel ob 21. uri.

Na začetku jesenske sezone odpira svoja vrata gostom tudi**KLjUB Mladinskega kulturnega centra v Cankarjevi ulici.** Za otvoritev sezone pripravljajo plesni večer v soboto, 3. septembra ob 20. uri.

Turistično društvo Planina pri Sevnici, organizira v nedeljo, 4. septembra 10. tradicionalni turistični praznik. Pripravili bodo čebelarsko-cvetličarsko razstavo, prikazali kmečke običaje ter tekmovanje v žaganju. Za zabavo bo skrbel razbojnik Guzaj in ansambel Vihar, prireditev pa se bo v nedeljo pričela ob 14. uri pred osnovno šolo na Planini.
Če bo deževalo, bo prireditev teden dni kasneje, torej naslednjo nedeljo, 11. septembra.

V Vrunčevi koči na Svetini bo v soboto, 3. septembra ob pol enih popoldne proslava ob 40-letnici delovanja Medobčinske organizacije slepih in slabovidnih iz Celja. V kulturnem programu bodo sodelovali člani organizacije.
Če bo deževalo, bo proslava v kulturnem domu Zarja v Trnovljah.

Na velenjskem gradu je na ogled razstava kiparskih in slikarskih del priznanih umetnikov, ki so ustvarjali na slikarsko-kiparski koloniji, ki jo je v Zavodnjah organiziral znani slikar in ilustrator Jože Svetina. Na ogled so dela Ivana Lackovića, Jožeta Tisnikarja, Jožeta Peternelja, Franca Boštjana, Petra Jovanovića, Janka Dolenca in drugih.

Za zaključek poletne sezone pripravlja **hotel Prebold** v soboto, 3. septembra Noč ob bazenu. Prireditev se bo pričela ob 19. uri, nastopili pa bodo ansambel Trend, plesna skupina, čarodej, prireditev pa bodo popestrili z nagradnimi igrami.

zavarovalna skupnost triglav
OBMOČNA SKUPNOST CELJE

Nesreča nikoli ne pride sama

S kasko zavarovanjem avtomobila boste laže prebrodili težave po prometni nesreči

Stari pregovor, da nesreča nikoli ne pride sama, pozna vsakdo, ki se je kdajkoli zapletel v nekoliko težjo prometno nesrečo. Že, če samo opraskamo avto, je pri zdajšnjih cenah za popravila avtomobilov skorajda umestna pomisel na kasko zavarovanje.

Že nekaj statističnih podatkov nam pove, da je ob sedanjih cenah, prometni varnosti in naših cestah kasko zavarovanje pametna rešitev za lastnike jeklenih konjičkov. Po slovenskih cestah je lani vozilo okoli 800 tisoč registriranih vozil, zgodilo pa se je blizu 100 tisoč prometnih nesreč, kar pomeni, da je bilo skoraj 11 odstotkov vozil vpletenih v prometne nesreče. Ta podatek bo letos prav gotovo še večji, saj lahko ob vsakodnevnem prebiranju dnevnega časopisja zasledimo poročila o prometnih nesrečah tudi z zelo težkimi posledicami.

Zavarovalnica Triglav nudi tako zavarovanje polnega avtomobilskega kaska kot tudi samo delnega, pa dodatno strojelomno zavarovanje. Avtomobile zavarujejo praktično za skoraj vse primere, od prevrnitve do trčenja, padca ali udarca kakšnega predmeta, požara, eksplozije, viharja, toče, poplave, demonstracij, tatvine in še in še bi lahko naštevali. Pri Zavarovalnici Triglav opozarjajo tudi na popuste, ki jih lahko uveljavljajo zavarovanci, ki več let niso povzročili prometne nesreče.

Predstavljamo tudi premijsko tabelo za zavarovanje osebnega avtomobila, v kateri so zaradi boljšega pregleda nabavne vrednosti avtomobila prikazane zavarovalne premije s tremi najpogosteje dogovorjenimi franšizami.

Zaokrožene vrednosti novega osebnega avtomobila v dinarjih, ki so osnova za izračun zavarovalne premije	Polno kasko zavarovanje			Delno kasko zavar.	
	odbitna franšiza		Zavarovalna premija v dinarjih	Zavarovalna premija v dinarjih	Kombinacija
	v % od vrednosti novega osebnega avtomobila	v dinarjih			
7.000.000	1	70.000	247.030	42.000	A
	2	140.000	223.090	33.600	B
	4	280.000	185.780	21.000	C
8.000.000	1	80.000	282.320	48.000	A
	2	160.000	254.960	38.400	B
	4	320.000	212.320	24.000	C
9.000.000	1	90.000	317.610	54.000	A
	2	180.000	286.830	43.200	B
	4	360.000	238.860	27.000	C
10.000.000	1	100.000	352.900	60.000	A
	2	200.000	318.700	48.000	B
	4	400.000	265.400	30.000	C

Oglasite se pri zastopniku ali v organizacijski enoti Zavarovalne skupnosti Triglav in se posvetujte.

Velika družina iz Trubarjeve ulice

Tridesetletnica prvega celjskega »nebotičnika«

Sodobna urbana naselja, z bloki in stolpnicami, poznamo in čutimo kot velike brezdušne betonske gmote. Stanovanja v takšnih enotah so kot ograjene kletke živalskega vrta. Zaprti vsak v svojo kletko, se srečujemo le na stopniščih, v dvigalih, v bližnjih samopostrežnih trgovinah in takrat, ko je dan za »stanarino«. Hitimo drug mimo drugega, obvezni pozdrav in morda še vljudnostni nasmešek, to je skoraj vse. Se ne znamo, si ne upamo ali se nočemo zbliževati med sabo?

To velja zlasti za nova naselja, v starejših je ponekod drugače. Drugače je, na primer, v stolpnici, najstarejši v Celju, na Trubarjevi ulici 55 a. Takrat, ko so jo zgradili, se, četudi sem bila še otrok, spominjam, da se je v Celju na veliko govorilo, da smo tudi v mestu ob Savinji dobili »nebotičnik«. Prihodnje leto bo ta velika hiša stara trideset let.

Otilija Male *je ena prvih stanovalcev stolpnice. Na vprašanje, kako je bilo ob vselitvi, je povedala: »Pravzaprav ni bilo nič kaj prijetno. Dvigalo tiste prve dni ni obratovalo in v osmo nadstropje se je bilo treba seliti peš, po stoterih stopnicah. Električnega toka so nam privoščili zelo malo, november je bil, centralna pa še ni delala. Mi pa z majhnimi otroki! Kljub vsem tem neprijetnostim pa smo bili srečni, kajti dobili smo stanovanje! Pa mladi smo takrat bili. To, da smo prvi stanovalci prve celjske stolpnice, nam ni kaj posebnega pomenilo.«*

Da je stolpnica vedno čista, že osemnajst let skrbi ***Tilčka Oblak,*** *naša Tilčka ji pravijo, ne naša snažilka. Povedala nam je, da je s tako visoko stolpnico veliko dela, lahko pa bi ga bilo še več, če bi stanovalci sami ne skrbeli za red in čistočo. Eni bolj, drugi manj, povsod je tako. Ampak dvakrat na teden je stolpnico kljub temu treba pomesti, pomiti, tudi okoli nje počistiti. »Dokler bom pri zdravju, bom še čistilka, saj me plačajo tudi kar dobro, to pa meni veliko pomeni,« se je sicer tiha Tilčka le razgovorila.*

Boris Mavec *je bil »najeti« kuhar, ki pa zaradi prijateljskih vezi svojih uslug ni hotel zaračunati. Sicer pa so imeli udeleženci piknika enega najboljših kuharjev na Celjskem. Boris je namreč šef kuhinje v levški Nami. »To mi za prijatelje ni težko narediti, pa tudi rad grem v druščino, če je vesela. Sicer pa bom danes kar precej zaposlen: čevapčiči, ražnjiči, perutnina na žaru, pozneje pa še kisla juha. Ta mora biti na vsaki spodobni veselici,« je povedal, ko smo ga zmotili med obračanjem dobrot na žaru.*

Terezija Bajt *je bila ena najstarejših udeleženk na piknику, pa tudi sicer je »starosta« v stolpnici. »Veste, pri nas ima človek, zlasti če je star, občutek varnosti. Ker se vsi lepo razumemo, vedno lahko računaš na pomoč, na vsakogar se lahko zaneseš. Milijon za piknik pa mi ni bilo težko dati iz pokojninskega žepa, saj grem še vedno rada v družbo, zlasti takšno, kot je naša,« nam je vedrega lica odgovarjala na vprašanja.*

Jožica Brežnik *je članica tega velikega kolektiva že triindvajset let, zadovoljna in srečna je. »Vsi smo si prijatelji, predvsem pa bi rada pohvalila našo predsednico hišnega sveta. Radi jo imamo in spoštujemo jo. Brez nje bi ne bilo tako prijetno, kot je. Izgleda, da je še dolgo ne bomo spustili iz rok,« je povedala.*

Je ***Malčka Lampret*** *res najboljša predsednica hišnega sveta v Jugoslaviji? To so namreč zatrjevali njeni sostanovalci, če pa je kje še boljša, naj se nam kar oglasijo. Dobrih predsednikov hišnih svetov je pri nas najbrž bolj malo. Če pa vse drži, kar so o Malčki povedali, potem si gotovo zasluži vsaj kakšno občinsko priznanje. In zakaj ga ne bi dobil kdaj tudi kakšen predesnik hišnega sveta?*

Hiša, prav blizu nabrežja naše reke, je letos še lepša, kot je bila lani. Dobila je novo streho, lepša okna, nove rolete, asfalt ob njenem vznožju. Vse te novosti pa so bile razlog za to, da so se stanovalci te stolpnice odločili, da vse te pridobitve primerno obeležijo in to se je tudi zgodilo. Okoli šestdeset stanovalcev se je v soboto dopoldne zbralo na celjskem Gričku. Pa ne zgolj zaradi lepšega izgleda njihovega skupnega bivališča. Velika družina je hotela biti enkrat skupaj in tako bo tudi v prihodnje, so se odločili.

Ljudje v stolpnici na Trubarjevi 55 a niso le sostanovalci, dolgoletni znanci. So si med sabo tudi tovariši, prijatelji. Samotarjev je malo, toda ti so takšni od rojstva. Ko greš na dopust, daš ključe preprosto sosedu in rože v tvojem stanovanju in na balkonu te pričakajo prav tako cvetoče. To je le eden mnogih primerov lepega sožitja.

In piknik na Gričku? Lepo je bilo, tako prijetno, da tudi občasni dežek ni zmotil razpoloženja. Vsak stanovalec je prispeval stari milijon, eden izmed njih, ki pa ni želel biti imenovan, pa je sam prispeval dva odojka, ki so ju spekli v Merxovi Pekarni. Poskrbeli so, kajpak, tudi za glasbo; tudi zavrteti se je treba na takšnem srečanju. Pa še to: h katerikoli mizi smo prisedli, vedno je beseda »padla« na račun predsednice hišnega sveta. Da takšne ni najti v vsej širni Jugoslaviji, so zatrjevali. Malči Lampretova si zaradi vsega, kar smo o njej slišali, gotovo zasluži družbeno priznanje. Na takšne ljudi, tihe skromne in delavne, pri nas preveč pozabljamo.

MARJELA AGREZ

Najstarejša stolpnica v Celju je na Trubarjevi ulici s številko 55 a. Letos se je nekoliko preoblekla, »polišpala«, da bi prihodnje leto dočakala tridesetletnico čim lepšega videza. Za to pa se ima zahvaliti samoupravni stanovanjski skupnosti občine Celje, ki je tudi njena »skrbnica«.

Foto: E. EINSPIELER

Glavna organizacijska trojka: Nikola Perković, Ivan V Balažič. Piknik so pripravili brezhibno, odpovedala je edi cija z »onimi zgoraj«, kar jim je vesela druščina blagohot če že za lepo vreme niso mogli poskrbeti, so se ves čas tru razpoloženje kljub občasnemu dežju kar najbolj vedro. Pa cijo takegale piknika kar veliko dela. Misliti je treba na vs in pijače dovolj, dovolj goriva za žar in kup drugih, prav nih »detajlov«, od soli, popra do prtičkov in zobotrebcev. da jim je organizacija uspela, pač niso mogli skrivati.

Nekaj kritike je bilo res slišati na račun mladih, češ d vključujejo v to skupnost, ampak to pot res niso razočarali. nekaj dragocenih točk, o tem smo se prepričali, ko smo jih delu. Kdo ve, koliko paprike, paradižnika, čebule in še če v soboto pripravila za na krožnike. Da smo jih lahko »poslil treba kar precej prijateljskega prepričevanja. Le zakaj s tako nerade fotografirajo!

»Seveda smo za to! Skupinski posnetek mora biti,« so rekli stanovalci stolpnice na Trubarjevi 55 a, zaprli dežnike in se takole postavili. »Ja, kje pa bomo dobili slike za spomin?« so skorajda enoglasno vprašali. Da naj kupijo Novi tednik, smo jim odgovorili. To je danes vendar najcenejša fotografija.

● Prva celjska sto 11-nadstropna, prvi s ci pa so se vanjo v vembra leta 1959.

● V zgodovini sto bilo požara, zaradi u družbene samozašči vloma ali kakšne dru škode ni bilo.

● Nikoli, tudi v 1 stropju, ni zmanjka Stanovalci skrbijo, d drofor redno vzdrževa

● Dvigalo, ki se pokvari, miruje najv ur, kajti predsednic zna lažje okvare sam viti.

● Stanovalci so od meseca dalje redni pl stanarine. Tovrstnih ne poznajo.

● Žal pa je v teh de vajsetih letih umrlo 2 novalcev. V stanova pretežno starejši ljudj njihovi otroci so šli »j je«. Prihajajo pa vn stolpnico oživljajo in jejo svoje babice in de

Pst..., pazi kaj govoriš!

Potrpežljivost ni samo človeška ampak tudi pasja vrlina.

Objektiv Ljuba Korberja

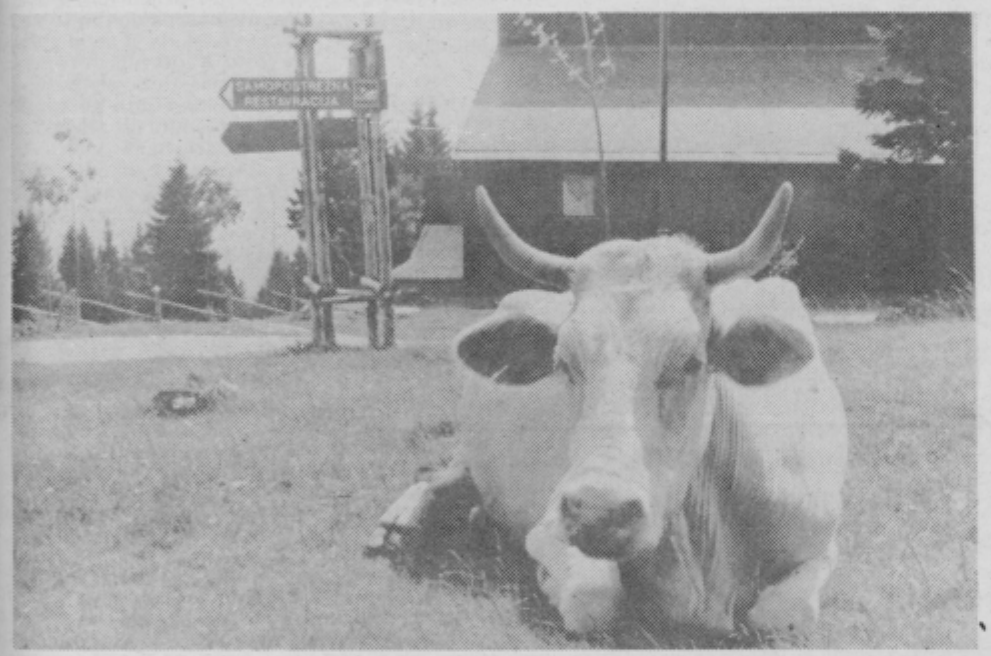

Dokler se ne dogovorite o ceni mleka, ga tudi v samopostrežni ne dobite.

Brez muje se še čevelj ne obuje. Odprl sem napredku vrata na stežaj, pa ni nič pomagalo.

Bogatašinja s skromno pokojnino

Fanika Juričan iz Zibike je naročnica NT od njegovega nastanka

Pod zibiško cerkvijo in farovžem stoji njena lepa nova hiška in pred njo je sedela, ko smo jo obiskali. Fanika je vedrega obraza, čeprav jo bolijo noge, na pleča pa si je že naložila sedeminsedemdeset let.

Rojena je bila v Zibiki, zato pozna vsak njen kotiček, vsak grm, predvsem pa dobro pomni, kakšna je bila ta dolinica pred kozjanskim potresom. »Ni da bi govorila in primerjala; zdaj živimo lepše, včasih pa je bilo bolj domače in stoži se mi po slamnatih strehah. Kdor se je rodil prej, se težko navadi na sedanji lepši kraj. Od tod ne bi šla nikdar, tu sem pognala korenine in tu me bodo pokopali.«

Pred vojno so imeli pri Faniki doma trgovino in gostilno. Takole se spominja: »Vsak dinar smo znali bolj ceniti kot zdaj. Če so me klicali ponoči, sem vstala za škatlo cigaret in jih prodala. Ob tem so naročili še več kot po deset litrov vina in jaz sem bila pokonci vse dotlej, dokler ga niso spili. Tako smo zaslužili kak dinar več in ga znali tudi obrniti. Bili smo skromni. Pa se mi vse zdi, da gredo zdaj notri stari časi, ko bo treba živeti preudarno in obrniti vsak sold.«

Najprej se je Fanika zaposlila v trgovini in gostilni, potlej pa je kuhala v šoli. Deset let je bila poročena, ker ji je mož kmalu umrl. Ostala sta ji dva otroka; sin, ki živi v Nemčiji in hčerka, ki je poročena doma.

Za preteklo delo prejema Fanika trinajst starih milijonov pokojnine in pravi, da je z njimi pravi bogataš. Kupi le tisto, kar ne pridela na njivi, ki ji daje obilo sadov. Tudi našli smo jo pri pletju; vsak plevelček spuli sproti, da zraste tisto za kar se Fanika potrudi.

Poleg tega, da je zelo veliko v vrtu in na njivi, doma še skuha in ob tem veliko póje.

Ta navada ji je ostala iz časov, ko se je na vasi veliko pelo in igralo, predvsem v domačih krajih. Kot deklica je postala gasilka in članica tega društva je že več kot petdeset let. Ponosna je na to, predvsem pa je živa spominov na dogodke, ki so povezani z gasilstvom.

Tudi članica Rdečega križa je že zelo dolgo. Takoj po vojni se je včlanila in k bolniku gre vsakokrat ko jo pokličejo. Ta aktivnost ji je prešla v meso in kri, njej pa se zdi samo po sebi umevno, da je temu poslanstvu zvesta.

»Zdaj ni tako hudo kot je bilo za časa, ko so se menjavali partizani in Nemci. Podnevi Nemci, ponoči partizani in veliko bistre pameti ter sreče je bilo potrebno, da se je človek rešil. Bili so zdivjani časi, bojim se, da bi se povrnili. Ta draginja ne pelje nikamor; tudi pred začetkom druge svetovne vojne so cene tako divjale. Upajmo, da ne bo nič hudega.

Včasih je v življenju tudi marsikaj lepega. Udeležila sem se izleta sto kmečkih žensk na morje, ki ste ga vi organizirali in tega ne bom nikoli pozabila. Kaj takšnega ne bom več doživela. Organizacija izleta je zdaj veliko boljša, ker objavite seznam in potem šele sledi žrebanje. Da bi vsaj še enkrat šla!« To je Fanika izrekla s takšnim glasom kot bi si želela oditi najmanj na Havaje ali še kam drugam. Vsekakor je bilo v tej skriti misli in želji zajeto vse kar bi njena duša največ hotela. Izleta ji seveda nismo mogli obljubiti, smo pa ji ob koncu dejali, da se bomo potrudili, da bo v Novem tedniku večkrat kaj pisalo o njeni Zibiki. Naročnica našega časopisa je od prve njene številke, pravi pa, da se je v njem včasih več pisalo o Zibiki in nasploh o Kozjanskem. »To zdaj pogrešam, zato sem vesela, da ste se enkrat spomnili na nas in prišli samo k nam. Pridite še večkrat,« je dejala ob slovesu ter urno z roko popravila ruto nazaj na zatilnik. Odšla je na njivo in plela naprej.

ZDENKA STOPAR
FOTO: EDO EINSPIELER

Prvič na Rogli

Dan, ko sem se prvič odpravil na taborjenje je bil zame zelo srečen. Moral sem zgodaj vstati. Spremljala sta me ata in mamica. Na zbirališču je bilo veliko otrok, od katerih nisem poznal nikogar. Iz tujine sem bil edini. Skupaj smo se odpeljali po 18 kilometrov dolgi ovinkasti poti proti Rogli, do mesta, kjer je bil napis »Tabor 88«. Tabor in šotori so bili že postavljeni. V šotoru sem bil skupaj s Kristijanom in Virglom.

To je bilo moje prvo taborjenje, zato so me krstili. Novinci smo morali na kos lesa napisati svoje ime, ki smo ga po prisegi vrgli v ogenj. Moje taborniško ime je Beni.

Med enajstdnevnim bivanjem na Rogli sem doživel veliko lepega in se tudi veliko naučil. Imeli smo zelo lepo vreme. Vstajali smo ob pol osmih in se zbrali v zboru. Med dviganjem in spuščanjem zastave smo peli Hej, Slovani. Dopoldne in popoldne smo imeli gozdno šolo. Najlepše je bilo, ko smo postavljali bivak. Ko smo ga postavili, smo se zbrali v krogu, zapeli in se nato ob desetih odpravili spat. Skupaj z Jako in Dorotejo smo bili tudi določeni za nočno dežurstvo. Za zelo dobro hrano je skrbela kuharica Štefka. Taborniški dnevi so minili hitro in v soboto smo pripravili taborni ogenj. Povabili smo starše, ki so si ogledali naše delo v naravi. Pripravili smo prijeten večer z bogatim programom, v katerem smo sodelovali vsi. Organizator tabora mi je čestital in mi podaril taborniško izkaznico. Obljubil sem, da bom naslednje leto zopet med taborniškimi prijatelji. Zbral sem tudi nekaj naslovov in sem že vsem poslal pozdrave iz Radolfzella. Zdaj čakam na odgovore.

Vsem tabornikom in organizatorjem »Tabora 88« pošiljam prav lepe pozdrave in se jim zahvaljujem za njihovo skrb. Želim si, da bi bilo tako tudi drugo leto. Taborniški zdravo!

Benjamin Path
Radolfzell,
Zvezna republika Nemčija

Mlade kmetice — *Foto: EDI MASNEC*

Zdravo, šolarji!
SPET SEM TU.
Upam, da ste počitnice prijetno preživeli. Tudi jaz sem si nekoliko odpočila in si izmislila kup novih zanke. Prvo vam bom nastavila že prihodnji teden.
Atka

Opazovala sem dojenčka

Rada se spominjam časa, ko je bil moj bratec Primož še dojenček.

Takrat, ko je bil še majhen, se je zelo rad vozil v vozičku. Mnogokrat sem ga morala voziti tudi jaz. Ves čas sem ga morala potiskati ali zibati, ker se je drugače jokal. Sicer pa je bil kot dojenček zelo priden. Na glavi je imel kratke, puhaste lase. Zobje so mu začeli rasti šele čez nekaj mesecev. Ko mu je začel rasti prvi zob, je bil zelo cmerav. Ponoči ni hotel spati. Vendar pa je bil zelo ubogljiv. Imel je majhne rokice in majhne, nasmejane oči. Zelo rad se je pestoval v maminem naročju. Kadar je prišel kdo mimo posteljice, je dvigoval ročice in s tem pokazal, da se želi pestovati.

Dojenčke imam zelo rada, ker so nebogljeni in še niso poredni.

BARBARA GAJŠEK, 4. r.
OŠ KOMPOLE

Moje kokoške

Sem doma v vasi v Imenem. Okrog hiše imamo malo vrta in travnato zelenico.

Čeprav nimamo pogojev, da bi imeli hlevček in v njih domače živali, npr. zajčke, kokoši, prašiča ali vsaj konja, se mi je letos nasmehnila sreča. Maja meseca smo kupili pet kokoši – nesnič. In kam z njimi? Saj nimamo hleva! V lonec se ne splača, ker imajo presuhe noge. Uredili smo jim razkošen kurnik. Sama sem izdelala stojalo z letvicami, na katere rade posedajo in počivajo. Namestila sem dva zaboja s senom, kjer moje kokoške pridno nesejo jajca, saj jih krmim s koruzo, pšenico, travo, solato in drugim. Nastavim pa jim še posodo s peskom in zemljo, kar rade zobljejo. Vsak dan jim zamenjam vodo, saj so v teh poletnih dneh zelo žejne, tako kot mi.

Kadar slišim kokodak, vem, da je moja kokoška znesla jajčko. Skrbno vodim evidenco, koliko so znesle jajc moje kokoške. Ne boste verjeli da se je številka krepko povzpela preko 100. In kam z jajci? Imam 18-letnega brata, ki je jajca kot sraka. Koruze nam zmanjkuje, pšenice tudi in kar ne morem verjeti, da se bom morala od kokošk posloviti.

To seveda pravi moja mama, jaz pa bom dala vseh pet kokoši k petelinu, da jih bo zasnubil in tako bomo imeli še večjo kurjo farmo. Potem vas bom povabila, da boste lahko pri nas kupovali nesnice.

METKA REMIH,
OŠ Podčetrtek

Naš Niko

Dobili smo mladega psička, rodovniškega nemškega ovčarja, ki smo mu dali ime Niko, čeprav je imel v svojem dokumentu zapisano ime Jagi. Ko smo ga dobili, je bil star tri mesece. Z njim smo imeli vsi veliko veselja. Igral se je in odnesel, kar je le mogel. Čeprav je naredil tudi kakšno škodo, in kdaj koga tudi malo ugriznil, smo ga imeli vseeno radi.

Pred meseci je hudo zbolel in morali so klicati živinozdravnika, ki mu je dal nekaj močnih injekcij. Po tednu dni je Niko ozdravel. Zopet smo bili vsi veseli.

Ker stoji naša hiša ob glavni cesti Celje–Ljubljana, je bila vedno velika nevarnost, da Niko steče na cesto. Vedno smo vsi, dedek pa še posebej pazili, da smo ga peljali na sprehod vsaj dvakrat na dan in to vedno na vrvici, da ja ne bi stekel na cesto. Napravili smo mu tudi lepo pasjo utico v posebni ograji. Redno smo ga hranili tudi z vitamini in skrbeli za njegovo čistočo.

Toda prišel je dan, ko je Niko kljub naši pozornosti le stekel na cesto, zadel ga je avto in bil je na mestu mrtev. To je bil za nas žalosten dan, ker smo izbubili žival, ki je človeku najbolj zvesta, mi pa smo jo imeli zelo radi.

ELIZABETA ŠTORMAN, 3. a. r.
OŠ bratov Juhart, Šempeter

SODBA V IMENU LJUDSTVA!

Temeljno sodišče v Celju – Enota v Celju je v senatu pod predsedstvom sodnika Velimirja Cugmasa in sodnikov porotnikov Faktorja Konrada in Leskovšek Staneta kot članov senata, ob sodelovanju zapisnikarice Darje Kranjc, v gospodarsko-kazenski zadevi zoper obd. TDO Dravinjski dom Slovenske Konjice, TOZD Varnost, ki jo zagovarja odvetnik Marko Fink iz Slovenskih Konjic in obd. Rošar Alojza zaradi gospodarskega prestopka po 1. odst. 37. čl. Zakona o temeljih poslovanja OZD na področju blagovnega prometa in storitev v blagovnem prometu ter o sistemu ukrepov, s katerimi se preprečuje spodkopavanje enotnosti jugoslovanskega trga na tem področju (v nadaljevanju Zakona o temeljih poslovanja OZD) po obtožnem predlogu TJT Celje, opr. št. Kt I 69/85 z dne 14/3-1985, modificiranim dne 25/5-1988, v navzočnosti predstavnice obd. pravne osebe Jevšenak Marije in njenega zagovornika ter obd. Rošar Alojza in namestnice TJT iz Celja Irene Dobravc, na javni glavni obravnavi dne 25/5-1988

razsodilo:

I. Obd. TDO Dravinjski dom Slovenske Konjice, TOZD Varnost

je prekršila določilo čl. 16 tč. 3 in 5 Zakona o temeljih poslovanja OZD (Uradni list SFRJ, št. 43/86, 23/79 in 20/84), s tem da je v letu 1982 in 1983 sklepala fiktivne pogodbe o nakupu in prodaji blaga, usnja in s katerim so se neupravičeno zviševale cene temu usnju, saj je sodelovala pri prekupčevanju z usnjem, pri katerem se je neupravičeno povečalo število posrednikov v prometu navedenega blaga in sicer na ta način, da je od DO Koteks Tobus, TOZD Kotrade kupila v letu 1982 po računu št. 3904/1866/20 z dne 14/12-1982 ter po računu št. 3904/120/20 z dne 21/1-1983 skupno 6.963,05 m^2 usnja v skupni vrednosti 5,965.094,50 din, nakar je isto količino usnja prodala DO Viko Varaždin, TOZD Inkotrade po računu št. 902/11/905/11 z dne 31/1-1983 v skupnem znesku 6,115.768,35 din, nato pa je isto količino usnja ponovno kupila od Koteks Tobusa, TOZD Kontrade po računu št. 613/20, 607/20, 609/20 in 611/20 z dne 6/5-1983 v skupnem znesku 6,737.123 din, nato pa je od navedene količine usnja 5.669,41 m^2 usnja po računu št. 7801, 7802 in 7803 z dne 1/7-1983 prodala DO Obuči Beograd za 5,103.315,25 din, čeprav pa dejansko v vseh navedenih primerih ni prišlo do dejanske prodaje in nakupa, saj je šlo v danih primerih le za fiktivno kroženje usnja z dokumentacijo, s tem pa je storila špekulacijo v blagovnem prometu in je tako prišlo do neupravičenega zvišanja cen in si je pridobila za 250.739,10 din neupravičene premoženjske koristi.

II. Obd. Rošar Alojz,

rojen 9/9-1942 v Celju, ekonomski tehnik, stan. Cesta na Roglo 8, Zreče, zaposlen pri obd. pravni osebi na delu in nalogah vodje skladišča, v času inkriminiranega dejanja kot vodja poslovalnice, že predkaznovan, ločen, oče preskrbljenega otroka, s cca 450.000 din OD, Slovenec, drž. SFRJ

je odgovoren za v tč. I opisane kršitve, ker je kot vodja poslovalnice Usnje-teks v Slovenskih Konjicah z namenom špekulacije sklepal fiktivne pogodbe o nakupu in prodaji usnja, s katerim so se neupravičeno zvišale cene usnja pri prekupčevanju z blagom, ko se je neupravičeno povečalo število posrednikov v prometu.

S tem sta obd. pravna in obd. odgovorna oseba storili vsaka gospodarski prestopek po čl. 37/I Zakona o temeljih poslovanja OZD in se

obsodita:

I. Obd. TDO Dravinjski dom Slovenske Konjice, TOZD Varnost po 1. odst. 37. čl. Zakona o temeljih poslovanja OZD na

denarno kazen 400.000 (štiristotisoč) din,

plačljivo v roku 15 dni po pravnomočnosti sodbe.

II. Obd. Rošar Alojz

po 2. odst. 37. čl. Zakona o temeljih poslovanja OZD na

denarno kazen 15.000 (petnajsttisoč) din,

plačljivo v roku enega meseca po pravnomočnosti sodbe.

III. Po čl. 39 Zakonao temeljih poslovanja OZD v zvezi s čl. 33 ZGP se izreče obd. pravni osebi varstveni ukrep objave te sodbe z izvlečkom obrazložitve v časopisu »Novi tednik«.
IV. Po čl. 40 ZGP se obd. pravni osebi odvzame premoženjska korist 250.739,10 din.
V. Obd. pravna oseba je dolžna plačati stroške tega postopka in sicer povprečnino v znesku 100.000 din.

Obrazložitev:

Javni tožilec je obdolžencema očital storitev gospodarskih prestopkov, opisanih v izreku sodbe. Oba obdolženca sta v svojih zagovorih dejanje smiselno priznala, zanikala pa krivdo.

Sodišče je na temelju izvedenega dokaznega postopka potem, ko je dokazno ocenilo vsak dokaz zase in vse skupaj, odločilo, kot to izhaja iz izreka sodbe. Zakon o temeljih poslovanja v 16. čl. tč. 3 in 5 določa, da OZD stori špekulacijo v blagovnem prometu, če pri opravljanju blagovnega prometa izkoristi stanje na trgu (začasno pomanjkanje določenega blaga in drugo), da si pridobi neupravičeno premoženjsko korist, ali če s svojim poslovanjem, ki meri na pridobivanje neupravičene premoženjske koristi povzroči ali utegne povzročiti motnje na trgu ali preskrbovanju, ali pa neupravičeno zvišanje cen. OZD stori špekulacijo v blagovnem prometu po 1. odst. tega člena zlasti, če sodeluje pri prekupčevanju z blagom, s čemer se neupravičeno poveča število posrednikov v prometu določenega blaga ali k temu pripomore oziroma če sklene fiktivno ali simulirano pogodbo o nakupu in prodaji blaga, o drugem poslu blagovnega prometa ali o poslu v zvezi z blagovnim prometom. Z izvedenimi dokazi je sodišče obd. pravni osebi dokazalo vse okoliščine očitanega gospodarskega prestopka, opisanega v izreku sodbe pod tč. I. Izvedenec Novak je v svojem mnenju, ki mu je sodišče v celoti verjelo, ugotovil, da je fiktivno kroženje na podlagi dokumentacije, naročilnic, prejemnic, izdajnic, dobavnic in faktur potekalo v dveh krogih. V prvem krogu so bili Koto Ljubljana, Dravinjski dom Slovenske Konjice, Koto Ljubljana, Dravinjski dom, v drugem krogu pa je kroženje potekalo preko Dravinjskega doma, Obuče Beograd, Viko Varaždin, Koteks Tobus Ljubljana. V obeh krogih je na papirju krožila ista količina usnja in sicer v prvem krogu 6.963,08 m^2 usnja, v drugem krogu pa se je ta količina zmanjšala za 1.293,67 m^2, tako da je bilo v kroženju še 5.669,41 m^2 usnja. Količina usnja torej v obeh krogih ni bila ista, vrednost količine pa se je pri vsakem partnerju kroženja zviševala za priznani procent na vrednost. V prvem krogu se je vrednost 6.963,08 m^2 usnja v kroženju zvišala od prvotnega zneska v vrednosti, ki jo je fakturiral Dravinjski dom 5,965.994,50 din na 6,737.123 din, ki jih je za isto količino na koncu prvega kroga fakturiral Koto Ljubljana, Dravinjskemu domu, to se pravi za 772.028,50 din. V drugem krogu pa se je vrednost 5.669,41 m^2 usnja od prvotne vrednosti Dravinjskega doma 5,003.250 din pri kroženju povišala pri končnem partnerju Koto Ljubljana na 6,221.394,65 din, to je skupno za 1,218.144,65 din. Pri fiktivnem kroženju usnja v obeh krogih je obt. pravna oseba prejela že navedeni znesek din, ki ga je sodišče kot protipravno pridobljeno premoženjsko korist tudi odvzelo, kot to izhaja iz tč. IV izreka te sodbe.

Sodišče je ugotovilo, da je v tč. I opisane kršitve pod tč. II izreka sodbe odgovoren obd. Rošar. Sam je v zagovoru navedel, sodišče pa mu je verjelo, da je v že opisani način poslovanja privolil z namenom, da bi pomagal predstavniku Koteks Tobusa Vrečku ter da bi pri tem obd. pravna oseba nekaj zaslužila misleč, da dela zakonito. Pravna zmota pa ne ekskulpira. Sodišče ugotavlja, da se je obd. Rošar zavedal svojega dejanja in ga tudi hotel storiti. Dejanje je storil z direktnim naklepom.

Zakon o teljih poslovanja OZD predpisuje v 37. čl. za opisani gospodarski prestopek denarno kazen za pravno osebo od 2000 do 1,000.000 din in za odgovorno osebo od 3000 do 30.000 din denarne kazni. Sodišče je v okviru teh zakonitih meja obsodilo obd. pravno osebo na 400.000 din denarne kazni, plačljive v roku 15 dni po pravnomočnosti sodbe. Pri odmeri kazni je sodišče obd. pravni osebi kot olajševalne okoliščine štelo dejstvo časovne odmaknjenosti dogodka, kot obteževalno pa njeno predkaznovanost. Denarna kazen se ji je odmerila upoštevaje njeno gospodarsko moč in generalno in specialno prevencijo. Obd. Rošarju pa je sodišče izreklo 15.000 din denarne kazni, plačljive v roku enega meseca po pravnomočnosti sodbe. Pri odmeri denarne kazni mu je sodišče kot olajševalno okoliščino štelo priznanje, kot obteževalno pa stopnjo krivde in predkaznovanost. Denarna kazen se mu je odmerila tudi glede na njegove premoženjske razmere.

Ker je sodišče zoper oba obdolženca izdalo obsodilno sodbo, je po čl. 39 Zakona o temeljih poslovanja OZD v zvezi s čl. 33 Zakona o gospodarskih prestopkih moralo tudi izreči varstveni ukrep objave sodbe. Sodišče je mnenja, da bo objava sodbe z izvlečkom njene obrazložitve v časopisu »Novi tednik« zadostila namenu navedenega ukrepa. Na navedeni način bo namreč javnost primerno seznanjena z že opisanim ravnanjem obdolžencev.

Ker je sodišče spoznalo obd. pravno osebo za odgovorno očitanega gospodarskega prestopka, je po čl. 89 ZKP v zvezi s čl. 60 ZGP obd. pravna oseba tudi dolžna poravňati stroške tega postopka in sicer povprečnino v znesku 100.000 din. Povprečnino je sodišče določilo glede na trajanje in zamotanost postopka ter glede na gospodarsko moč pravne osebe.

Temeljno sodišče v Celju,
Enota v Celju,
dne 25. maja 1988

NOČNE CVETKE

• Prejšnji ponedeljek miličniki legitimirali ...a B., ki se je potepal ...og železniške postaje Celju. Ugotovili so, da klatež, zato so ga takoj ...peljali k sodniku za ...krške, ki je Rada takoj ...potil v sosednjo zgrad- – zapore, kjer je klatež ...il streho nad glavo za ...et dni.

• Prejšnji teden se je ...eljski Cinkarni prete- ...l s sodelavci Ivan P. iz ...pine. Posredovati so ...rali miličniki, Ivan pa ...moral k sodniku za ...krške.

• Prejšnji teden je Šte- ...K. iz Linhartove 18 ...ročil miličnikom, da ...v stanovanjskem blo- ...prijeli Dragico B., ki je ...bila vhodna vrata ene- ...med stanovanj. Izka- ...o se je, da so to vrata ...ga K., ki ima z Dragi- ...stare račune.

• Potem, ko je kazalo, ...se je že umiril, je Zvo- ...P.-Jupi spet stopil na ...no. Tokrat v bifeju ...divar, kjer se je drl in ...el pepelnik. Posredo- ...i so miličniki in Jupija ...odpeljali v prostore ...reznjenje, ki jih ni vi- ...te skoraj pol leta.

• Stanovalci so sporo- ...miličnikom, da je v hi- ...a Opekarniški 8 zašel ...nanec. Miličniki so ...li tam Marjana M. iz ...ovičeve, ki se ga je ...precej napil, potem ...našel. Miličniki so mu ...prej pokazali pot ...prostore za treznjenje, ...domov pa je kasneje ...el sam.

S. S.

Za varnejšo pot v šolo

V Celju so se tudi letos dobro pripravili na prve šolske dneve

Začetek šole bodo, tako kot že vrsto let, tudi tokrat spremljale akcije svetov za preventivo in vzgojo v cestnem prometu. Gre za že utečeno akcijo, ki pa je potrebna, saj so otroci ponavadi v prvih šolskih dneh še nekoliko bolj počitniško razpoloženi in tudi bolj nepazljivi na cestah.

V Celju bodo tako v prvih dneh pouka na križiščih in prehodih za pešce pred šolami in tam, kjer hodijo otroci v šolo nadzorovali promet, predvsem pa pomagali otrokom z nasveti člani AMD Šlander, ZŠAM, Srednje šole B. Kidrič in miličniki. V prvih dneh pouka (do 9. septembra) bo na dveh prometnejših cestah pred šolami, na Polulah in Frankolovem tudi dodatno omejena hitrost – na 40 kilometrov na uro. Cestarji in delavci celjskega CE-KA pa so v zadnjih dneh avgusta tudi obnovili talne in druge označbe pred šolami. V prvih dneh pouka transparenti tudi opozarjajo voznike, naj bodo bolj previdni, ker so na cestah spet šolarji. Na zadnji seji sveta za preventivo so se tudi dogovorili, da naj bi letos transparenti viseli nekoliko dlje kot lani, ko so jih že po prvem dnevu pouka zamenjali z reklamami za sejem na Golovcu.

Posebna komisija si je v dneh pred začetkom pouka tudi ogledala vse ulice in ceste v bližini šol v celjski občini in ugotovila, da so cestarji in komunalci večinoma dobro opravili delo, na seji sveta pa so tudi zelo dobro ocenili priprave na preventivno akcijo v prvih dneh pouka.

V preventivno akcijo so se, seveda, vključili tudi miličniki, ki so že v dneh pred začetkom pouka pogosteje nadzorovali promet v bližini šol in postavljali radarske zasede. Strožji nadzor prometa pred šolami pa bo tudi v prvih dneh tega meseca.

Seveda je velik del varnosti otrok na cestah odvisen od staršev in učiteljev v šolah. Tako naj bi prve dni pouka povsod izkoristili tudi za razgovore o prometu in osvežitev znanja prometnih predpisov. V šolah naj bi tudi preverjali, če imajo vsi, ki se vozijo v šolo s kolesi, ustrezne izpite, hkrati pa naj bi tudi opravili pregled koles, če so tehnično brezhibna. Že takoj v začetku pa naj bi aktivirali pionirje prometnike – tam kjer imajo urejeno to službo.

Na zadnji seji celjskega sveta za preventivo in vzgojo v cestnem prometu so tudi opozorili na težave z mladimi mopedisti, ki so vse pogosteje udeleženi v prometnih nesrečah. Člani sveta so menili, da predvsem srednje šole premalo naredijo za to, da bi se tudi mladi na mopedih bolj dosledno ravnali po prometnih predpisih.

Staršem, ki bodo v prvih dneh spremljali otroke v šolo, priporočajo, da izberejo pot, po kateri bodo otroci tudi kasneje hodili v šolo. Hkrati naj si vzamejo dovolj časa, da ne bi morebiti bezljali čez ceste izven prehodov za pešce (po nedovoljenih bližnjicah) ali celo prečkali cesto pri rdeči luči na semaforju. Hkrati naj bi med potjo opozorili otroke na največje nevarnosti, ki prežijo nanje na poti v šolo. V šolah naj bi tudi opozorili starše, da rumene rutice za prvošolčke niso nikakršna muha šolnikov, ampak so zelo pomembne za varnost njihovih otrok, saj voznike opozarjajo, da so na cesti prvošolčki, ki se težje znajdejo v prometu.

Akcija je v Celju, tako kot v prejšnjih letih, dobro zastavljena in načrtovana, tako da bodo lahko otroci sorazmerno varno prehodili pot v šolo in nazaj domov. Tako pa naj bi bilo tudi do konca tega šolskega leta, zato je potrebno že takoj začeti z ostalimi (tudi že vpeljanimi) preventivnimi akcijami na šolah, so menili na seji celjskega sveta za preventivo in vzgojo v cestnem prometu.

S. ŠROT

Izobraževanje gasilcev

Zavod za požarno varnost je organiziral seminarje za prostovoljce

Poklicni gasilci celjskega Zavoda za požarno varnost so ta mesec organizirali prve seminarje za prostovoljne gasilce iz celjske občine. Gre za prvi resnejši poskus, da bi prostovoljne gasilce seznanili z modernejšo gasilsko tehniko, predvsem pa, da bi izboljšali sodelovanje.

Seminarji so vsako nedeljo dopoldne, s celjsko občinsko gasilsko zvezo pa so se dogovorili, da bodo na seminar prišli po trije gasilci iz vsakega društva. Predstavniki Zavoda za požarno varnost pa se dogovarjajo tudi z drugimi občinskimi gasilskimi zvezami, da bi takšen način sodelovanja vpeljali z vsemi prostovoljnimi gasilskimi društvi na celjskem območju.

Prihodnje leto naj bi sodelovanje še razširili in vključili na seminarje celotne ekipe (po sedem gasilcev), prostovoljne gasilce pa naj bi tudi usposobili, da bi ob večjih havarijah lahko uporabljali gasilsko tehniko zavoda.

Potrebno je priznati, da je med poklicnimi in prostovoljnimi gasilci doslej bolj vladalo nekakšno rivalstvo kot pa zgledno sodelovanje, zato je takšen način dela toliko bolj vreden pohvale, še posebej, ker lahko veliko pripomore k boljši požarni varnosti, saj lahko pričakujemo, da bodo akcije gasilcev ob požarih ali drugih nesrečah poslej veliko bolj usklajene.

S. ŠROT

ZDRUŽENE OSNOVNE ŠOLE CELJE

objavljamo

vpis otrok v prvi razred osnovne šole za šolsko leto 1989/90

Vpisovali bomo otroke, ki bodo do začetka šolskega leta 1989/90 dopolnili šest let in pol (otroci rojeni 1982 in januar, februar 1983).

Vpisovali bomo tudi otroke, ki bodo do začetka šolskega leta dopolnili šest let. Zanje bomo ugotavljali zrelost za vstop v osnovno šolo.

Vpisovanje otrok bo:

v ponedeljek, 12. septembra 1988 in
v torek, 13. septembra 1988
OD 8.00 do 11.00 ure in od 16.00 do 18.00 ure

NA VSEH OSNOVNIH ŠOLAH V OBČINI CELJE

K vpisu prinesite otrokov rojstni list.

»Ugoden nakup« je bil precej drag

M. P., občanka iz Celja se očitno kaj malo spozna na cene gradbenih materialov, še posebej pa ne na cene marmornatih ploščic. Ko se je prejšnji teden mudila na Tomšičevem trgu, kjer obnavljajo trgovino Borovo, je pogovor nanesel tudi na marmornate ploščice, ki bi jih M. P. potrebovala. Takoj se je našel ustrežljiv neznanec, ki je bil pripravljen dobaviti 23 kvadratnih metrov plošč za borih 38 tisočakov. M. P. se smešno nizka cena ni zdela sumljiva in je neznancu izročila denar, potem pa še ključe od avtomobila, ker je bil brez lastnega prevoznega sredstva.

Ko neznanca le predolgo ni bilo, je M. P. ugotovila, da je precej naivno nasedla goljufu. Miličniki so sicer kmalu našli njen avtomobil, goljufa pa še iščejo.

Vlomil v restavracijo

Prejšnji teden je neznanec vlomil v Petrolovo restavracijo v Tepanjih (ob hitri cesti) in odnesel tisoč zavojčkov cigaret, pet steklenic viskija in drugo blago, vse skupaj vredno približno 3 milijone dinarjev.

Strela zanetila požar

V torek zjutraj je v neurju strela treščila v hišo in gospodarsko poslopje (vse je bilo pod eno treho) last Franca Krivca iz Lipe pri Frankolovem. Poslopje, veliko 20 krat 7 metrov je pogorelo do tal, ker je bilo zaradi odmaknjenosti in težkega dostopa gašenje zelo oteženo. Posredovali so celjski poklicni gasilci in prostovoljni gasilci iz Vojnika, Škofje vasi in s Frankolovega. Ogenj je uničil tudi ves inventar, nekaj sena in rezanega lesa, tako da je škode za približno 50 milijonov dinarjev.

Gasilci uspešno posredovali

V ponedeljek popoldne so otroci, ki so se igrali z vžigalicami, zanetili požar na gospodarskem poslopju Slavka Žaberla v Brezju pri Lekmarju (v šmarski občini). Zelo hitro so posredovali gasilci iz Šmarja, Pristave, Vinskega vrha in Zibike ter domačini, tako da je zgorelo le del ostrešja in nekaj sena, škode pa je za 3 miljone dinarjev.

Umrl v bolnišnici

V nedeljo ob 4. uri zjutraj je 38-letni Štefan Kranjc iz Brstnika pri Laškem z ročnim vozičkom prečkal železniško progo na prepovedanem mestu, tako da ga je zbila lokomotiva hitrega potniškega vlaka. Kranjca so huje ranjenega prepeljali v celjsko bolnišnico, kjer je v torek zjutraj umrl.

...ada goljufinja

...stnajstletna J. K. iz Stranic se že nekaj časa klati. Tri dni ...ala v gostilni v Rogatcu, potem so jo nagnali. Podobno ...je godilo tudi v Strmcu, nazadnje pa je pristala na ...nji v Celju. Izkušnje iz Rogatca in Strmca so ji vzele še ...malo volje do dela, zato se je v Celju poskušala preživ- ...z goljufijami.

...dvoriščih stanovanjskih blokov je z raznimi obljubami ...rok zvabila ključe stanovanj. Na ta način je prišla v štiri ...vanja, kjer je pobrala denar in obleke, saj je rada dobro ...ena.

...ndar pa je J. K. kaj hitro ugotovila, da si tudi z goljufi- ...ne bo mogla »služiti« kruha. Pri dveh vlomih so jo ...li in prijeli ter pripeljali k miličnikom, ki jo bodo ...li javnemu tožilcu.

KDOR IŠČE – TA NAJDE

...riporočamo obisk:

Market Ljubljanska cesta, Dolgo polje, Hudinja SP Soča, Blagovnica Nova vas ter ostale prodajalne živil.

Reklamna prodaja: Mesni izdelki: KMETIJSKI KOMBINAT ŠENTJUR

Nov proizvod: ZELENA DOLINA JUICES SOKOVI 1 l samo 1.990.– din!

Posebna ponudba za ozimnico: Svinjske polovice (mesar vam meso pripravi po vaši želji)!

Velika izbira. Ugodne cene! Večji nakup, večji prihranek!

MERX POTROŠNIK CELJE

PRODAJNI CENTER »SOMBOR« ZAGREB, HARAMBAŠIČEVA 40 a
Tel. (041) 216-038

Komisija za delovna razmerja

VIO TOZD Osnovne šole Šmarje pri Jelšah

razpisuje prosta dela in naloge

POMOČNIKA RAVNATELJA

Pogoji:
Kandidati morajo izpolnjevati pogoje po Zakonu o združenem delu in Zakonu o osnovni šoli ter imeti:
– najmanj 3 leta delovnih izkušenj in opravljen strokovni izpit
– organizacijske in strokovne sposobnosti za uresničevanje smotrov in nalog osnovne šole.

Mandat traja štiri leta.

Prijave z dokazili o izpolnjevanju pogojev pošljite v 15 dneh po objavi razpisa.

Trezna odločitev hokejistov

Celjani v medrepubliški namesto v I. ligi

Kar 40 let se igra hokej v Celju. In šele sedaj, prvič v zadnjih letih sem presenečen spoznal, da so v HK Cinkarna Celje trezni, preudarni mladi športniki, ki jih vodi predsednik Marjan Flajšman. Skupaj s sodelavci, igralci in trenerjem Podsedenškem, Bratcem, Sendelbachom in kapetanom Grablerjem je v prostorih družbenopolitičnih organizacij v Celju seznanil predstavnike hiše in predstavnike telesnokulturnih organizacij Celja in pokrovitelja DO Cinkarno o resnem položaju v klubu.

Čez dober mesec bo štart v I. zvezni ligi, v kateri imajo Celjani med osmimi moštvi svoje mesto. Znan je novi sistem tekmovanja, ki prinaša 28 srečanj v prvem krogu, 12 srečanj v drugem in tri srečanja v doigravanju. Torej najmanj 43 srečanj skupaj na relaciji Celje–Beograd, Novi Sad, Sarajevo, Zagreb, Jesenice, Ljubljana in še enkrat Beograd.

Za realizacijo tega programa pa v blagajni HK Cinkarna primanjkuje okrog 15 do 20 miljard starih dinarjev Ker so v klubu poiskali vse možnosti za zbiranje finančnih sredstev, ko so tudi pri ZTKO okvirno sporočili svoj prispevek in ob prispevku Cinkarne ni bila finančna konstrukcija niti 60-odstotno pokrita.

Zaradi finančnih težav, primanjkanja denarja bodo zato namesto v I. zvezni ligi sodelovali v sezoni 1988/89 v medrepubliški ligi s prvim moštvom, mladinci in pionirji pa bodo sodelovali v rednih ligah v republiki.

Trezna odločitev mladih in marljivih športnikov.

J. KUZMA

Mladinke odlično, mladinci skromno

Konec preteklega tedna je bilo v Celju letošnje finale atletskega pokala Slovenije za mladince in mladinke. Sodelovalo je 230 tekmovalcev iz 23 klubov.

V zanimivih bojih so tudi naši mladi atleti dosegli lep uspeh. Mladinke Kovinotehne-Kladivarja so bile prve, žal pa mladinci precej slabši, komaj dvanajsti. Boljši od njih so bili Velenjčani za 12 točk in le za tri točke slabši Radečani, ki so letos s svojo trojko Tramšek, Kramperšek, Teršek presenetili. Velenjčanke so devete.

Celjski mladi atleti so osvojili 13 medalj. Zlate Perčeva v teku na 100 metrov, Radmanovičeva v skoku v daljavo, Strašek v metu kopja in ženska štafeta 4 × 100 metrov. Srebrni so Vodeb na 3000 m ovire, Dolenčeva na 400 m ovire, Strašek v metu krogle, Mastnak v metu diska in Kvasova na 1500 m. Bronasta odličja pa so dodali Perčeva na 200 m, Uplaznik v metu kopja, Vodeb na 5000 m in Dolenčeva na 100 m z ovirami.

J. Kuzma

Renata Strašek je ponovno potrdila da je najboljša jugoslovanska mladinka v metu kopja. Z rezultatom 51,98 m je prepričljivo osvojila prvo mesto. Dodala pa je še drugo mesto v metu krogle. *Foto: T. Tavčar*

Najbolj množičen tek tudi pri nas

Leta 1986 je SPORT AID vzpodbudil skoraj 20 milijonov ljudi iz 89 držav, da tečejo v teku s časom in na ta način pomagajo lačnim v Afriki.

Letošnje leto se ta najmnožičnejša prireditev na svetu odvija tudi pri nas v sodelovanju z Rdečim križem Slovenije, Atletsko zvezo Slovenije in Klubi OZN.Tako bo 11. septembra v Kranju s pričetkom ob 17. uri, kakor tudi po vseh 218 državah, ki so se vključile v to gibanje, tek na 10 kilometrov po ulicah. Prireditev bo povezala svet preko TV satelitov iz vseh prizorišč, da bodo ljudje iz čim več držav videli ljudi, ki tečejo skupaj, istočasno in z istim ciljem: pomagati otrokom. Tudi pri nas.

Prijave za tek sprejema Center klubov OZN Kranj, Trg revolucije 1, telefon 064 26-388. Vsak udeleženec bo dobil lepo izdelano startno številko, ko bo vplačal štartnino, ki za zaposlene znaša 3.000 din.

VM

Avto moto društvo Šlander je odlično izvedlo republiško in državno prvenstvo tingu na avtopoligonu Ljubečna Celje. Najboljši uspeh izmed celjskih tekmova dosegel Marjan Livk (14), ki je bil tretji v razredu A – 100 ccm, pred »bivšima« Celj Petrom in Darkom Kranjcem. Foto: T. Tavčar

Odlična organizacija na Ljubečni

Dvodnevne zanimive karting dirke za republiško in državno prvenstvo na avtopolig Ljubečni v Celju so ponovno potrdile, da je celjska steza, organizacija in vse, kar sodi na najvišjem nivoju.

Ko je v nedeljo po uspešno sklenjeni drugi dirki za DP predstavnik pokrovitelja C podjetja Celje razdelil priznanja in pokale, so se vsi tekmovalci strinjali, da je bilo sojenje brez napak in organizacija izvrstna.

Če smo v soboto na republiškem prvenstvu pozdravili lep uspeh tekmovalcev AMD Šlan so bili ekipno drugi, osvojili pa so še dve četrti mesti (Alojz Marjan Livk pri članih in Dečman pri starejših mladincih) pa drugi dan na državnem prvenstvu ni bilo uspeha. La mladinec Sandi Dečman je bil trinajsti.

Sicer pa so bili najboljši tekmovalci iz Most. Nastopilo je 53 tekmovalcev iz 15 klubov republik in iz obeh pokrajin.

J.

Celjani v pokalu Alpe-Jadran

V petek se je z uvodno tekmo v Celju začela liga Alpe-Jadran, ki je letos razdeljena v tri kakovostne razrede. V prvem bodo igrale ekipe, ki igrajo vidne vloge v državnih prvenstvih Jugoslavije (Cibona, Zadar in Smelt Olimpija), Italije in Avstrije. Košarkarji Merxa nastopajo letos v drugem kakovostnem rangu, ki je razdeljen na štiri skupine s po štirimi člani.

Nasprotniki Merxa bodo tako najprej ABC Mercur, iz Graza, Monfalcone oziroma Tržič blizu Trsta in tržaška Servolana. Kljub temu, da Celjani nasprotnikov ne poznajo, bodo poskušali osvojiti prvo mesto v skupini. Nadalje naj bi se borili s prvaki ostalih treh skupin v playoffu za prvo mesto, ki prinaša sodelovanje med najboljšimi te lige v prihodnjem letu. Prva tekma, ki so jo Celjani odigrali na domačem igrišču v telovadnici STŠ Maršala Tita, je prinesla majhno razočaranje. Morda čudno zveni, vendar so bili Merxovci pač več kot premočni za šibke nasprotnike iz Graza, ABC Mercur, ki so pripotovali brez kakšne okrepitve iz ZDA ali Jugoslavije, čeprav menijo, da bodo nekaj od tega predstavili že na povratni tekmi. Trener Zrinski je svoje košarkarje dobro pripravil in poleg razlike v kvaliteti je izstopal tudi pristop k igri, saj je Merx igral zavzeto prav do konca tekme, ki se je končala 115:49 (56:29). Pri Merxu je v igri nastopilo vseh dvanajst igralcev in vsi so se vpisali med strelce: Govc 7, Golc 8, Cencelj 9, Sušin 4, Marinković 8, Todorović 4, Urbanija 16, Pipan 18, Medved 17, Cerar 4, Pečak 6 in Marković 14 točk.

Nocoj bo Merx gostoval pri ekipi Monfalcone (Tržič) blizu Trsta. Po tekmi drugega kola lige Alpe Jadran pa bodo košarkarji Merxa nadaljevali pot do Civitanove, turističnega mesteca južno od Ancone ob jadranski obali, kjer se bodo na tamkajšnjem turnirju zadržali dva dneva. Če jim bo uspelo premagati domači Sutoc Docksteps (B liga), se bodo naslednji dan v borbi za prvo mesto srečali z zmagovalcem drugega srečanja, to pa bo skoraj gotovo Sangiorgese (A 2) iz Porto San Giorgia, mesteca, kjer je Celjan Aleš Pipan kot mladinec z državno reprezentanco osvojil bronasto medaljo na evropskem prvenstvu leta 1978.

DEAN ŠUSTER

Tretji mali triatlon

V soboto, 27. avgus je ob 8. uri zjutraj na nu Neptun zbralo 54 loncev. Moški so m najprej preplavati 6 ženske pa 400 m. Nato s kolesi podali po 4 dolgi progi preko Ostr ga, Gorice, Pirešice, vega, Dobrne, Vojnik Grička. Tam so po trim zi pretekli: ženske 24 moški pa 3000 m.

Letošnji triatlon je tretji po vrsti, ki ga je nizirala Cinkarna Celje delovali so tudi rekre iz drugih delovnih or zacij EMA, PTT, Z stvenega centra in A Najstarejši udeleženc 50 let, so bili Ema in Tominc ter Rudi Š najmlajša pa je bila d letna Tadeja Bernard.

MIRA GOREN

NA KRATKO

Žoga je okrogla

Minulo nedeljo so nogometni ples pričeli tudi nogometaši, ki nastopajo v slovenski ligi. Izidi predstavnikov s Celjskega: Stol Virtus: Elkroj 1:1, Rudar (TV): Svoboda 1:0, Hmezad Partizan: Domžale 2:2, Mura: Ingrad Kladivar 2:1. Prihodnjo nedeljo se bodo nogometaši Ingrad Kladivarja doma pomerili s Kovinarjem, Elkroj z Muro, Hmezad Partizan gostuje pri Svobodi, Rudar Rušah pri Pohorju.

Končan je tudi prvi del tekmovanj za pokal NZS. V polfinale so med drugimi napredovali tudi nogometaši Ingrad Kladivarja in velenjskega Rudarja. V polfinalu bodo ekipe razdeljene v dve skupini, poleg že omenjenih ekip z našega območja pa bodo nastopili še nogometaši Vozil, Izole, Nakla in Ljubljane.

Uspeh Melanška v Radovljici

Kolesarji celjskega kolesarskega kluba Merx so se v ponedeljek in torek udeležili državnega prvenstva v kolesarjenju na pisti za člane in mladince. Dan prej, v nedeljo, pa je bila kolesarska dirka v Radovljici, kjer je prvo mesto med člani zasedel Iztok Melanšek iz KK Merx, drugi je bil Ravbar iz novomeške Krke, tretji pa Premožič iz ekipe Roga. Celjan Mirnik je bil 7., Šmerc pa 9. Pri mlajših mladincih je tretje mesto zasedel Štor.

Turnir v Titovem Velenju

Na večjem medrepubliškem turnirju v malem nogometu v Titovem Velenju so največ uspeha imeli nogometaši kombinirane ekipe Penal-Zvezdaš-Indihar iz Celja, ki so zmagali pred ekipo »7 mladih rudarjev« (T. V.), ekipo Old Kabbit, prav tako iz Titovega Velenja in Kladeži iz Celja.

Najboljši igralec turnirja je bil Jani Žilnik. V zmagovalni ekipi pa so igrali Špiljak, Kopitar, Hribarnik, Bojovič, Jurkovnik, Antlej, Žilnik, Marinček, Rančan in Pečnik.

J. K.

Kombinacija izkušenosti in mladosti

V Kamniku je bilo republiško tekmovanje za memorial »JOŽETA KLAJNŠKA-VASJE« – komandanta legendarne XIV. divizije, narodnega heroja in dolgoletnega predsednika Strelske zveze Slovenije.

Nastopilo je 14 ekip, ki so morale biti sestavljene z dveh tekmovalcev nad 20 let in od dveh pod 20 leti. Iz celjske regije je nastopila ekipa SD »Celje«, ki so jo zastopali Marko Seršen 190, Matej Dobovičnik 207 (oba sta stara šele 13 let), Ervin Seršen 250 (44 let) in Jože Jeram 257 krogov v trostavu od 300 možnih krogov (46 let-).Celjani, ki so nekoč dominirali na tovrstnem tekmovanju, saj so že 7-krat zmagali, so bili to pot 6. Kaj več tudi nismo mogli pričakovati, ker v Celju žal nimamo mladincev, pionirja pa še ne dosegata visokih rezultatov. Med posamezniki je bil Jože Jeram drugi.

V Ljubljani bo 3. in 4. septembra prvenstvo Slovenije z malokalibersko pištolo in puško. Iz celjske regije imajo realne možnosti za osvojitev ene od medalj Barbara Jager, Branko Malec, Jože Jeram, Zoran Lah in Mladen Melanšek med posamezniki, med ekipami pa Celje in Kovinar Štore.

TJ

Tekmovanja ob občinskem prazniku

Po nedeljski proslavi 95-letnice ustanovitve Savinjske podružnice Slovenskega planinskega društva, ki je bila uvrščena v okvir 5. »Tedna športa«, bodo v soboto s športnimi prireditvami nadaljevali. Zveza telesnokulturnih organizacij, ki je organizator tradicionalnega športnega tedna, ga prireja v počastitev občinskega praznika Mozirja.

Bogat program športnih prireditev se bo torej začel v soboto, 3. avgusta, ob 9. uri s kegljaškim četverobojem za »Pokal ZKZ« v Mozirju in z »Joškovim memorialom« v rokometu v Lučah ob 16. uri. V nedeljo bo najprej, ob 8. uri, strelsko tekmovanje z malokalibrsko puško v Mozirju, ob 9.30. uri šahovski hitropotezni turnir na Rečici in ob 10. uri začetek trim kolesarjenja iz Šmartnega ob Dreti v Novo Štifto. V ponedeljek ob 16. uri bo v Mozirju turnir v namiznem tenisu, v torek ob istem času pa srečanje v košarki. V sredo ob 17. uri bo v Mozirju prijateljska nogometna tekma, v četrtek, 8. septembra, pa bo v Gornjem gradu lokostrelska tekma. V petek 9. septembra, ob 15. uri bo v Nazarjah turnir v malem nogometu, ob 16. uri smučarski skoki na 25-metrski plastični skakalnici na Ljubnem, ob 18.30 pa se bo petkov športni spored zaključil s prijateljskim srečanjem v odbojki, tudi na Ljubnem. V soboto, 10. septembra, ob 9. uri bo v Solčavi propagandni taborniški tabor in prikaz lokostrelstva. Prireditve športnega tedna v počastitev praznika občine Mozirje bodo zaključili s teniškim turnirjem, ki bo v nedeljo, 11. septembra ob 9. uri na Rečici.

V Gornji Savinjski dolini so pripravili bogat program, saj se bo v športnem tednu zvrstilo kar šestnajst športnih panog.

B. J.

Odličen dosežek Franca Hočevarja

V Preddvoru pri Kranju je bilo 6. kolo v I. republiški ligi z malokalibersko puško v trostavu.

To pot je iz naše regije nastopila le ekipa »KOVINAR« – Štore, ki je bila 3. v sestavi: Vili Ravnikar 227, Vili Dečman 240 in Franc Hočevar 257 krogov. Med posamezniki je veliko presenečenje pripravil veteran, 54 – letni Franc Hočevar – »Kovinar« – Štore, ki je ugnal domala vso slovensko elito in osvojil zlato medaljo. To je eden največjih uspehov tega marljivega strelskega delavca in tekmovalca.

TJ

Celjski atleti v Sarajevu

V soboto in nedeljo bo v Sarajevu letošnje posamično atletsko državno prvenstvo. Normo za nastop je doseglo tudi lepo število atletov in atletinj celjske Kovinotehne-Kladivarja. Vsega skupaj jih bo verjetno nastopilo in odpotovalo kar 17.

V borbo za najvišje naslove bodo gotovo posegli K Božiček, Kranjc, Radm čeva, Jezbinškova in štafeta 4 × 100 metrov. Si si poglejmo, kdo je d normo:

Zupanc v teku na 100 metrov, Kopitar na 40 400 m z ovirami, Božič 110 m z ovirami in na z ovirami, Noner na zap Kranjc in Dimitrijevič v ob palici, Šimunovič v t ku ter obe štafeti.

Pri atletinjah pa Perc na 100 in 200 m, Mihor na 800 in 1500 metrov, K na 1500 m in 3000 metro lenc na 400 m z ovirami manovič v skoku v dalja javec v metu krogle in Jazbinšek v metu kopja gle, Winter v krogli in S v kopju.

J. K.

Skromno na Sava pokalu

Koncem tedna bodo atleti Slovenije, Župan avstrijske Štajerske te vali v Kopfenberu za p Savarije. V republiško re zentanco so v glavnem iz mladi atleti iz severovzh Slovenije. In ker najboljši di atleti Celja sodelujejo na žavnem prvenstvu, so izb v republiško reprezentanco Celja le Dolenčevo v tek 100 metrov in Piklovo v sk v višino. Več atletov pa Partizana Radeče (Tram Kramperšek, Teršek) in P nja (Pahor, Mraz, Rant).

»Papagaji«, ki se kitijo s tujim perjem

Pred letošnjim finalom »Zlate harmonike« na Ljubečni

Še nekaj dni nas loči od letošnje zaključne prireditve tekmovanja harmonikarjev z diatonično harmoniko za pokal ZLATA HARMONIKA 88. Organizatorji, kulturno umetniško društvo Ljubečna, Novi tednik in Radio Celje ter Zveza kulturnih organizacij Celje, se že več mesecev trudijo, da bi tudi letošnje tekmovanje bilo uspešno tako kot prejšnjih sedem.

Že od začetka maja, ko so se začela izbirna tekmovanja, pravzaprav nimajo več miru. Skrbijo, da na izbirnih tekmovanjih teče vse tako kot zahteva ugled te prireditve. Urejajo administrativne stvari, ki so v taki množici nastopajočih (265) na desetih izbirnih tekmovanjih od južne Tirolske do Jeruzalema še tako pomembne. Še zlasti za tiste boljše, ki so se uvrstili v polfinale (72).

Nič se ne sme prepustiti naključju. Doslej je to organizatorjem na Ljubečni uspevalo. Vedeli so, da organizirajo največje tovrstno tekmovanje v Evropi. Da pa so tudi nosilci osrednje slovenske prireditve – tekmovanja harmonikarjev. Tako so se namreč dogovorili leta 1986 na Zvezi kulturnih organizacij Slovenije. Na sestanku so bili takrat prisotni organizatorji Ljubečne, Pokljuke in Begunj na Gorenjskem, treh najstarejših tekmovanj. Dogovorili so se da je Ljubečna osrednja prireditev, Begunje prvenstvo Gorenjske v okviru Zlate harmonike, Pokljuka pa obdrži srečanje harmonikarjev, na katerem imajo prednost igranja tisti najboljši z Zlate harmonike in gorenjskega prvenstva. Toda dogovora se držijo samo organizatorji v Begunjah. Na Pokljuki še vedno propagirajo tekmovanje kot slovensko prvenstvo, kar pa že zdavnaj ni več; kljub častitljivem letošnjem 20. jubileju te prireditve. Nastopajoči še zdaleč ne pokrijejo slovenskega prostora kot to omogočijo izbirna tekmovanja za Zlato harmoniko. Toda če bi poznavalec razmer v svetu diatoničnih harmonikarjev še »oprostil« organizatorjem na Pokljuki uporabo takega naziva zaradi »nostalgije po starih časih«, je to nemogoče oprostiti novim organizatorjem, ki imajo in tudi že javno izražajo apetite po novih slovenskih srečanjih in festivalih. Pa naj bodo ti organizatorji v Logatcu ali Matkah. Povsod vidijo samo zaslužek. Harmonikarji, ki pa pridejo na taka tekmovanja pa itak niso pomembni.

Komisije, ki »določajo« nagrade, so največkrat »nestrokovne« in navijaške. Odločajo se bolj po trenutnem razpoloženju kot po kvaliteti, ki jo pokažejo nastopajoči. Na tak način lahko kaj hitro pokvarimo ustvarjalno razpoloženje, ki že nekaj let vztrajno raste med številnimi harmonikarji v slovenskem kulturnem prostoru. Samozvani organizatorji slovenskih srečanj in tekmovanj bodo morali, če to želijo biti, narediti več tudi za razvoj te glasbene zvrsti. Na Ljubečni jim to uspeva. Vsako leto pripravijo strokovni posvet in razstavo izdelovalcev diatoničnih harmonik. Vse to so harmonikarji lepo sprejeli. Vedo, da je Zlata harmonika njihova prireditev. Vedno več je takih harmonikarjev, ki se zavedajo truda organizatorjev na Ljubečni in vedo, da na Ljubečni niso orodje, ampak enakopravni člani v prireditvenem sklopu.

Prav zato so organizatorji na Ljubečni v škripcih, ko ne vedo kaj naj storijo v bodoče. Razmišljajo, da bodo morali komu stopiti na prste tudi s pomočjo sodišča. Pa naj bo to lovcem v Šmarju, ki javno propagirajo na svoji lovski noči zmagovalca Zlate harmonike 88, ki še ni znan, ali tistemu, ki se izdaja za zmagovalca pa to ni, ali pa tistim organizatorjem, ki zavajajo harmonikarje z neupravičenimi naslovi. Hudo je, če nismo inventivni in, če smo nevoščljivi uspehom sosedov. Posnemanje je papagajstvo. Kitenje s tujim perjem pa je lahko tudi kaznivo. Prav je, da o tem prav v času letošnjega finala Zlate harmonike Ljubečne mirno razmislimo.

Milan Brecl

Harmonikarji tudi v Matkah

Organizatorji srečanja harmonikarjev v Matkah so imeli ob prvem srečanju lani v mislih ljudske muzikante, ki se večjih tekmovanj ne udeležujejo, ljudje pa jih poznajo kot veseljake iz krajevnih zaselkov.

Vendar pa je letos srečanje preseglo krajevne meje (tudi zaradi finančnega uspeha) in medse so povabili širši krog slovenskih harmonikarjev. Tako se je zadnjo nedeljo v Matkah zbralo 25 muzikantov in preko 1000 poslušalcev, ki so vsakega nagradili z dolgim aplavzom. Kvaliteta nastopajočih se še zdaleč ne more primerjati s tistimi, ki se uvrstijo na tekmovanje v Ljubečni, vendar je nekaj posameznikov zelo izstopalo. Robert Zupan z Vranskega je bil med njimi, organizatorji gasilsko društvo, pa so podelili nagrado za najstarejšega sodelujočega. Ivan Komplet iz Dramelj si jo je resnično zaslužil, saj je harmoniki predan več kot 40 let.

EDI MASNEC

Klub »Zlata harmonika«

Vsako leto ob zaključku tekmovanja za Zlato harmoniko organizatorji s čim presenetijo. Letos je to presenečenje ustanovitev kluba »Zlata harmonika«. V klub se bodo lahko včlanili posamezniki in organizacije. Člani bodo plačevali članarino. Za to pa jih bo vodstvo kluba obveščalo o vseh pomembnejših tekmovanjih in srečanjih harmonikarjev v Sloveniji in sosednjih državah. Seznanjali jih bodo tudi o informacijah izdelovalcev harmonik in še o vseh drugih stvareh, ki harmonikarje in njihove ljubitelje zanimajo. Na Ljubečni pravijo, da bo ta prvi slovenski harmonikarski klub lahko veliko prispeval k razvoju igranja na diatonično harmoniko. Upajo, da se bodo vanj vključili vsi, ki so kakorkoli povezani s to zvrstjo glasbe. Podrobnejše informacije bodo posredovane že na polfinalni prireditvi. MB

MED NOTAMI

Celjski instrumentalni kvintet je te dni posnel 8 skladb za naslednjo kaseto in mogoče tudi veliko ploščo. Ostale skladbe bodo posneli konec septembra. Člani tega ansambla pa so bili zelo razočarani nad ravnanjem naše osrednje televizijske hiše, ki je posnetek z letošnje Morske viže Bernardina, kjer so samo za točko zgrešili prvo mesto, ukrajšala ravno za njihov nastop. Škarje so pač še vedno v rokah izbranih • *Ansambel Coctail band se je preimenoval v Prijatelje* • Tatjana Dremelj pa je zamenjala samo stanovanje, seveda na večje. Kdaj bo odprla svoj »butik« pa še ne ve povsem zagotovo • *Celjski grad je letos poleti gostil že marsikaterega glasbenika, v soboto pa bo tam nastopila tudi Vita Mavrič, ki bo nastopila na večeru šansonov.*

Praznik citrarjev na Reki

Menda bi lahko pritrdili, da ne more biti dolgčas, kadar se zberejo na enem mestu citrarji, ki, eni bolj, drugi pa manj korajžno prebirajo strune in nekaterim podkurijo pete.

Instrument, ki je za uho še tako čemernega poslušalca prijeten, je v nedeljo s citrarji vred privabil množico obiskovalcev. Temu je dodalo tudi lepo vreme, saj je marsikomu oznojilo lica na prizorišču, ki je od samega boga odvisno, kako bo zavese gor držal.

Organizatorji, upam si trditi, si manejo roke, da jim je prireditev na Reki pri Laškem tako lepo uspela. Tokrat so jo pripravili že drugič. Od lanskega prvega srečanja ljubiteljev citer, ko jih je prišlo samo dvanajst in še ti so bili predvsem s celjskega, jih je bilo letos že štiriindvajset, med njimi tudi nekaj iz drugih krajev. Eden teh je tudi Aleksander Princ iz Kranja. On je imel s sabo magnet, ki nima s priimkom nobene povezave, pa vendar pripomore, da si citre lahko priključi na ojačevalec in se potem dosti bolje sliši, kot pa samo preko mikrofona. Je pač tako, da so se ušesa nekaterih privadila na glasno bučanje in da se za nekaj bolj nežnega, ko je potrebno prisluhniti bolj pozorno, niso zmenili. In še nekaj je res. Za primerjavo z drugimi tovrstnimi prireditvami bi lahko rekli, da ženske v tej zvrsti prednjačijo. Bo že držalo, da so citre bolj ženski instrument, torej tisti, ki so ga že pred stoletji lahko vzele v roke, čeprav je na splošno veljalo, da je biti muzikant privilegij moških. Tudi zato je vredno, da jim prisluhnemo, pa imajo tisto vrvico s sabo ali ne. Korajža velja, tehnika pa naj naredi tako, da bo za vse prav.

Organizatorji so bili veseli, da so se skoraj vsi lanski citrarji tudi letos odzvali njihovemu vabilu. In še nekaj zanimivosti. Lanskoletnemu edinemu Laščanu, ki je bil letos na Reki v drugačni vlogi, se je pridružila njegova sestra Marijana Maček iz Reke in Franci Ukman iz Rečice, ki je igral kar na lasten instrument. Najmlajša udeleženka je bila Zdenka Ulaga iz Štor, stara komaj devet let,njene citre pa kar 138. Prišla je tudi Milka Lančič z 80 leti, ki je navdušila s tisto: »Tak dolgo sem na pečki ležala«, pa najstarejši Marko Udovič iz Celja z 83 leti. Svoje pa je na koncu napravil še Miran Kozole iz Senovega, ki pa igra tudi tako, da vmes katero pogleda, ji lepo zažgoli, se ji prikloni, medtem pa prsti sami drsijo po strunah. Tudi 11-letna Marjetka Kačič iz Šentvida pri Grobelnem, ki je namesto citer vzela v roke frajtonarico, je zaigrala, da bi ji še marsikateri hlačman lahko pošteno zavidal. Kdor zna, pa zna. In da bi bilo še bolj pestro, je svoje delo opravilo tudi domače kulturno društvo Anton Tanc in okrnjena družina Polančevih iz Debra, medtem ko tistih, zanimivih, Laščanov ni bilo na programu.

Pri terenskem odboru SZDL iz Reke v KS Marija Gradec sedaj že razmišljajo, kako bodo pripravili tretje srečanje. Zares se trudijo. Vendar bi kazalo na nekaj opozoriti. Če so si nastopajoči izbirali število pesmi vse lepo in prav, sicer bi komu kdo lahko še zameril. In še nekaj. Morda bi v bodoče kazalo sceno spustiti iz utesnjenega tovornjaka nekoliko niže k plodnim tlom in jo bolj odpreti.

VLADO MAROT

MERX TEKO CELJE

Lestvici Radia Celje

Zabavne melodije:

1. I SAW HIM STANDING THERE – TIFFANY (6)
2. ŠTO TO BJEŠE LJUBAV – OLIVER DRAGOJEVIĆ (7)
3. IM NIN' ALU – OFRA HAZA (4)
4. EVERY DAY IS LIKE SUNDAY – MORRISEY (6)
5. RECI MU VETER – SIMONA WEISS (3)
6. MALI BOGOVI – MARTIN KRPAN (10)
7. ALPHABET ST – PRINCE (8)
8. MOJOJ MAJCI – PRLJAVO KAZALIŠTE (2)
9. TVOJA – CAFE (9)
10. ROLL WITH IT – STEVE WINWOOD (1)

Lestvica zabavnih melodij je na sporedu Radia Celje vsako soboto ob 17.15.

Domače melodije:

1. SAVINJČANI – CELJSKI INSTRUMENTALNI KVINTET (7)
2. NASVIDENJE – MIHA DOVŽAN (9)
3. SPOMIN NA PRVO LJUBEZEN – ŠTAJERSKIH 7 (3)
4. SINKO MOJ, ZASPI – RŽ (6)
5. VESELI GODCI – SREDENŠEK (6)
6. PRIMORCI SMO VESELI LJUDJE – OTAVIO BRAJKO (5)
7. PESEM ZATE – ZRELO KLASJE (8)
8. ZAPLEŠI Z MENOJ – SLAVČEK (2)
9. ZVOKI HARMONIKE IN CITER – BURNIK IN DOVŽAN (1)
10. ZAKLADI SLOVENIJE – MIHELIČ (1)

Lestvica domačih melodij je na sporedu Radia Celje vsak ponedeljek ob 17.15.

KUPON

lestvica zabavnih melodij _____

izvajalec _____

lestvica domačih melodij _____

izvajalec _____

ime in priimek _____

naslov _____

Nagrajenca: Aleš Pobirk, Pot na Dobrotin 5, Vojnik
Albina Knez, Rimska 6a, Laško

Pišite na naslov: Novi tednik – Radio Celje,
Trg V. kongresa 3a, 63000 Celje
Vsakič nagrada – velika plošča, ki jo izžrebanci izberejo v
*prodajalni **MELODIJA** v Celju.*

KLUB ATRIJ, KLUB KULTURNIH DELAVCEV IVAN CANKAR, TOMŠIČEV TRG 7, CELJE

Glasbeni vrtec

Vabimo vse cicibane, stare 4-7 let, ki radi prepevajo, igrajo na glasbila, poslušajo glasbene pravljice in otroške skladbice, nastopajo v glasbenih igricah, da se nam pridružijo v Glasbenem vrtcu, ki ga bo enkrat tedensko vodila tovarišica Damjana Penič.

VPIS BO 5. IN 6. SEPTEMBRA V ATRIJU NA TOMŠIČEVEM TRGU 7, 10-11h IN 16-18h

Ptujski festival narodnozabavnih ansamblov

Ptujski festival narodnozabavnih ansamblov bo tudi letos zbral skorajda najboljše tovrstne zasedbe iz Slovenije. Skorajda zato, ker nekateri ansambli iz takšnih ali drugačnih razlogov nočejo nastopiti na tej prireditvi.

V zadnjih letih ansambli z našega območja osvajajo najvišja mesta na ptujskem festivalu in če pogledamo, kdo vse bo letos nastopil na Ptuju, bo verjetno tudi letos tako.

Organizator Tednik in Radio Ptuj sta za naslednje tri dni izbrala 38 ansamblov, iz naše regije pa bodo nastopili: Štajerci iz Štor, Alpina iz Titovega Velenja, Hmeljarski instrumentalni kvintet iz Žalca, Savinjskih 7 iz Liboj, ansambel Braneta Klavžarja iz Celja, Štajerskih 7 iz Slovenskih Konjic, Rogaški instrumentalni kvintet iz Rogaške Slatine, Bratje iz Oplotnice, ansambel Francija Zemeta iz Vojnika, Šaleški fantje iz Titovega Velenja in Celjski instrumentalni kvintet iz Celja.

bodeči NOVI TEDNIK

Gobe

Zvedeli smo, da so kar sredi Žalca začeli z novo dejavnostjo. Z gojenjem gob. In to kar v prostorih hortikulturnega društva. Pa kar brez posebnih pripomočkov.

Kar v podbojih vrat in drugih lesenih delih v pisarni.

Po novem

Včasih so iz menz odnašali žlice in vilice. Zdaj odnašajo dragocenejše stvari.

Kruh!

Dolga leta smo govorili, da se moramo boriti za vsakdanji kruh.

V nekaterih delih države je že dobesedno tako.

???

Eni pravijo, da nam lahko le še bog pomaga. Glede na letošnje vremenske težave kaže, da je še on dvignil roke od nas.

ZRCALO

Riše Bori Zupančič

Nekateri so komaj dočakali začetek pouka: mislijo, da bo zdaj več pisanja v zvezke, pa manj na stene.

Belo-črno

Konjiška mladina podeljuje bele in črne konje. To ni dobro.

Jim bo spet kdo od odraslih očital, da vse stvari odslikavajo le črno-belo!

Vse več je ljudi, ki stiskajo pesti. Ker jih stiska v želodcu.

Vroče-mrzlo

Imeli smo vroče poletje, napovedujejo nam tudi vročo jesen.

Da nas le ne bo zaradi tega pozimi zeblo.

Enotni

Imamo tri družbene pravobranilce samoupravljanja.

Imamo dve gospodarski zbornici, (vsaj) dve banki in dva esdekaja.

Sicer pa smo enotna regija.

Niška tovarna želi uvoziti reprodukcijski material pod [illegible] pogoji, kot [illegible] za intervencijski uvoz blaga

Bela tehnika bo cenejša?

[illegible]HALUKA, NIŠ, 27. [illegible] da so pripravljen po[illegible] va- [illegible] vsoto vsoto [illegible] ji jih bomo porabili za intervencijski uvoz [illegible]

Vse lepo in prav, samo nekaj me pa pri tem le moti. Tisti vprašaj na koncu!

Vzdih tedna

Ja, letos bo pa res imel krompir, kdor bo imel krompir

Nadpovprečni

Pravijo, da je v Jugoslaviji kar 300 do 400 tis nadpovprečno inteligentnih ljudi.

Glede na naše uspehe lahko sklepamo, da so ti prijavljeni na zavodih za zaposlovanje.

Jelena

Na območju regije se pri gostinstvu in turizm srečujemo z dvema Jelenoma. Konjiški Jelen uspešen, postrežljiv, gostje so z njim zelo zad voljni.

Za vse lokale, ki jih vodi Žalski Jelen, ne bi mo tega trditi.

VALERIJA SKRINJAR-TVRZOVA 5

DOLINA ČRNE REKE

Prevedla Neža Maurer

To je tudi vaš pohod. Te stopinje ne peljejo samo do smrti – vodijo tudi v novo življenje. Da, tja peljejo, kamor ste vi vsi želeli, pa če ste verjeli ali če niste zmogli verjeti, da boste kdajkoli prišli. Priznam, prav mi je, da ste z menoj. Moje srce ni tako zelo pogumno... Drhtijo mi roke in misli. Potrebujem nekoga, ki mi bo pridržal dlan, stegnil prst k petelinu, sprožil – in prestregel vprašanje, ki se bo potem razraslo v meni.

Anini koraki so vse bolj težki. Toliko preteklosti je v njih, a tudi bojazni, ker se pohod izteka – in tam na koncu stoji odločitev. Ana čuti, da tokrat ne bo pobegnila; ne zato, ker ne bi želela – ampak ker ne bo mogla. Preveč krivic in trpljenja je čas nagnetel v njene poti. Nikakor ne more umiriti ali vsaj usmeriti vse te množice, ki koraka v njej in z njo. In vsak nosi s seboj nekakšne dokaze, neporavnane račune in obračune: zaradi odtrgovanja plače, zaradi štajgerja, zaradi socialdemokratov, župnikove ovadbe, zaradi rubeži, orjune... To niso več mirni, ponižni sužnji sklonjenih glav. Na vse strani streljajo njihove plamteče oči, odprli so usta in izpljunili črn prah, ki jih je še po smrti praskal v sapniku. Zdaj se prerivajo, pritiskajo naprej, stezajo roke k petelinu. Toda Ana je tako utrujena od njih – in od sebe.

* * *

»Mama, je to resnica?«

»Katero resnico hočeš? Mojo ali njihovo? Mnogo je resnic, a bojim se, da ti nobena ne bo všeč. Pojdi med ljudi – vsi ti bodo govorili golo resnico in vsaka bo drugačna.«

»Del tebe sem, ne del sveta.«

»Tudi sveta. Ničesar ne obstaja samo zase, niti zvezda, ne travna bilka, ne ti, ne jaz. Tudi jaz nisem dojela tega, dokler me ni zadel kamen, spremenjen v eno od resnic.«

»Tvojo resnico hočem! Tvojo. Lahko mi tudi lažeš, a tebi bom verjela samo ti si moja mama.«

»Nekoč je bila tvoja mati mlada in lepa. In sanjala je lepe sanje. Ležem zvečer, zaprem oči – in odpotujem. V mesto: visoke palače, množice ljudi, bogate trgovine, jaz pa hodim z možem od ene do druge, pregledujem in kupujem muslinaste obleke, žametaste, svilene, čipkaste, pa večje, pa torbice... Takšne so bile moje noči. Zjutraj pa – koš na rame in raznašat mleko strankam v mesto, obuta v izhojene, podedovane čevlje (še ena noga bi lahko šla vanje poleg moje) in v izprani obleki. In zgodilo se je tedaj, da se je moj oče, tvoj stari oče, ponesrečil v rudniku. Ljubil je zemljo. V rudniku pa je delal zato, da bi nas lahko preživel. Bilo nas je devet otrok. Nikdar nisem marala rudnika, od takrat naprej še manj – a vidiš, večno živimo v njegovi senci. Želela sem si v veliko mesto, v mesto mojih sanj, čim dlje od rudnika. Bila sem lepa, vsi so pravili, da sem najlepša od vseh devet otrok. Kako sva se spoznala, ne vem. Nenadoma je obstajal tudi podnevi. Bil je natančno tak, kakršnega sem videvala v svojih sanjah. Zato niti ni bilo treba, da bi se posebej predstavljala – saj sva se poznala. Igral je in pel. Ne samo njegova harmonika in pesem – ves je bil ena sama glasba. Kolikokrat sva sedela na griču, gledala v temno dolino in kot na papir risala na to podlago mesto, ulice, svetle trgovine, v katerih kupujeva. Kadar sva se poljubljala in kadar sva molčala vsak zase, sem čutila, kako on v meni poje. Vse zemeljsko se je oddaljilo: dolžnosti in graje in zemlja, po kateri sem hodila. Lebdela sem. Noč in dan sem živela v svoji sreči. Morda pa sem tudi podnevi samo sanjala? Kako sem bila srečna! Mislila sem, da je moja ljubezen edina na svetu. Začeli so mi praviti, ‚mesečnica', jaz pa sem se srečna smehljala in plavala na pesmi mojega ljubega.

Potem se je zgodilo tisto strašno. Grozno. Moj čarovnik je izginil prav tako nenadoma, kot se je bil pojavil. Zaman sem klicala sanje, izzvenela je moja glasba, z vso silo sem treščila ob resnico. Izginilo je mesto, ki me je pričakovalo, da me reši revirja. Kako tudi naj bi priklicala sanje – če nisem več sanjarila... Sedela sem na najinem griču. Svetloba, katero sva tolikokrat skupaj gledala, se v dolini ni niti zablisnila. Obstajali so samo separacija, hunti, kolonija in rudniška sirena namesto glasbe. Obstajala sem samo še v svoji neresnici.

Tisti čas pa se je zgodilo, da je moja starejša sestra – spominjam se, da se je počutila nesrečno, ker je bila malce štorasta – pripeljala domov fanta, da gi ga spoznali. Sklenila sta namreč, da se poročita. Bil je knap, kopal je v jami. Prišel je, zagledal mene, pustil sestro in me zasnubil. Ljudje so govorili: Mesečnica je stopila na zemljo. Spoznala je, da je premog zanesljivejši kruh kot glasba. Pa nisem tedaj mislila na to. Včasih premišljujem, zakaj sem se poročila. Najbrž sem hotela pobegniti od sanj in resnice. Pa mi ni uspelo – vse sem odnesla s seboj. Edino, kar sem izgubila, je bila sestra. Nikoli mi ni odpustila, ni se poročila in nikoli več ni z menoj spregovorila niti besede. Za njo sem prenehala obstajati. Pa nisem želela tega. Ti nosiš njeno ime.

Nisem hotela živeti s strahoto rudarske negotovost ob vzglavju. Preveč nesreč sem videla v otroštvu. A k kaže, me bo prav to spremljalo vse življenje. Ostala bo zvesta premogu, na katerem sem zrasla. Premog mi pobral očeta, sina... Tebe sem hotela rešiti te nesreč doline. Zdi se mi, da tukaj niti sonce ne sije spoln samo nekako mežika na nas, v očeh ga režejo premog prah, naše prošnje in psovke. Ana, veš, še enkrat se poskušala pobegniti od tod, k tebi ali k vnuko v mesto. Pa me mesto ne sprejme.«

»Zakaj ne greš za očetom v Nemčijo? Pravijo, da rudnik, v katerem zdaj dela, ob velikem mestu.«

»Nočem! Če ne zmorem zaživeti s to mojo dolino, kje vem, kako dihajo ljudje in trave in hribi okrog nje, hrib ki ji stiskajo dušo in čakajo, kakšna solza bo kanila iz n – kako bi mogla sprejeti neko tujo črno dolino, kjer mi bila znana edino nesreča. Rudarska žena je enak nesrečna v vsaki dolini. Vidiš, usojeno mi je, da ostane tukaj. Čudno je – ampak to dolino ljubim in sovražim Ob vsakem zateglem pisku sirene postanem zdaj vdov drugič mati brez otrok. Ne morem več čakati pred vho dom v rov, koga bodo prinesli na nosilih. Zaželela se si, da se v življenju dogaja še kaj drugega, vsaj nek malega od tistega, o čemer sem sanjarila na griču. P lastnem porazu sem še verjela in poskusila znova. Tebe hčerka moja, sem poslala po svetlobo, a prinesla si m mrak. Kaj naj zdaj upam? Ali bodo rudniške sirene uspavale tudi moje vnuke? Kadar bom umrla, daj m v krsto grudo premoga. Naj rudarska tradicija umr z menoj. Naj to, kar je v meni, ne trepeče v bodoč rodovih, naj ne vznemirja njihovih duš. Naj gredo po zemljo šele tedaj, ko jih ne bo več...«

* * *

»Kaj naj zdaj še pričakujem?« se je spraševala moj mama, ko se sanje niso več zmenile za njene klice, ko izgubila zadnjo svetlo smer. Mama, zakaj nisi živa, da b ti pripovedovala o pričakovanjih naše kolone. Na nj nem čelu je rudar. Večino življenja je prebil pod zemlj a stalno je mislil na svetlobo, ni izgubil upanja. To svoj vero seje tudi v nas, kadar nam govori z jasnimi, razum ljivimi komisarskimi besedami. Celo noč je stkana prihodnosti. Za njim stopa Helena, učiteljica, zdaj j borka – in več od tega: kot zdravilo je, ki hladi dušo kadar vse v človeku joče, samo oči nimajo solza. Potem stopa pobič Miško; tako zares je postal fant naše čete, d se bo pozabil oglasiti, kadar ga bo mati poklicala s pr vim imenom. Učil se je za ključavničarja, izučil za bom baša. Že te slišim, kako praviš: S tem poslom si ne b mogel služiti kruha. Res, a pomagal je in pomaga, d bodo mnogi imeli kruh. Za njim stopa zdravnik, re mama, zdravnik iz velikega mesta. Vidiš, mama, nisem sama. Mnogo je ljudi, ki niti v mestu niso našli svojega svetlega griča. Nisem edina, ki ni znala ali ni mogla najti pristana. Pred menoj stopa Peter dolgih korakov in močnih, lopatastih rok. Doma so ravnale plug, zdaj rav najo z brzostrelko. Še jih je, nisem ti vseh predstavila.

ZANKE IN UGANKE

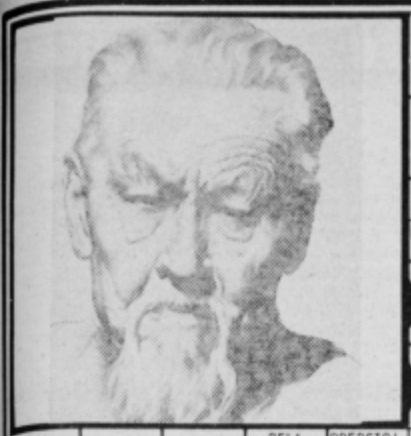

SESTAVIL: MAJO

					ZDRUŽITEV	PRIPOMOČEK ZA LOV RIB	JED IZ OLUŠČENIH JEČMENOVIH ZRN	IME NEKD. KANAD. SMUKAČA READA	STARORIMSKO IME DANAŠNJE REKE ANIENE, LEVEGA PRITOKA TIBERE		RISAL: V ADAMIČ	ČLOVEŠKI POTOMEC	SIMBOL KRŠČANSTVA	KRAJ NA NOTRANJSKEM	LAHKOMISELN, NERESEN ČLOVEK	LEVI PRITOK SAVINJE
										VRSTA RAKA	ARMATURA STROJA					
											CEV, SVITEK, OBOJKA					
											MANJŠALNICA ZA RIŽ / MAMA					
								MESTO V VZHODNI SLOVENIJI OB DRAVI						ŠUMNIK IN SAMOGLASNIK / ZAMORKA		
NOVI TEDNIK	VRSTA PERZIJSKIH PREPROG	HUDIČ, VRAG	BELA SNOV IZ ŽGANEGA APNENCA	PREDSTOJ. SAMOST. / FR IGRALKA (MAGALI)				POKRAJINA V VIETNAMU	LOŠČILO / NEVESTINO PREMOŽENJE				POGOJNI VEZNIK / PRITOK MOZELE			IME NIZOZ. SLIKARJA VAN DER NEERA
ČRNSKO PLEME V GANI						VZDEVEK ARISTOTELA ONASSISA	IZKLICANA BARVA PRI KARTANJU / DROG PRI SPRAVLJANJU SENA					GOZDNA ŽIVAL / RIBJA KOST				
VRSTA NOVINARSKEGA POROČAN.																
IME FILMSKE IGRALKE BANCROFT					SPISEK NAPAK						KOOR LOVI RAKE					
KOS POHIŠTVA					SLOVENSKI POLITIK IN PUBLICIST (JOSIP)						KRILO, DEL ZGRADBE					

Nagradni razpis

1. nagrada 5.000 din
3 nagrade po 3.000 din

Pri žrebanju bomo upoštevali le pravilne rešitve, pošljite jih do torka, 5. septembra do 9. ure. Rešene križanke lahko prinesete tudi osebno, na vhodnih vratih je poštni nabiralnik. Na kuverto napišite NAGRADNA KRIŽANKA in svoj točen naslov.

Rešitev križanke

Vodoravno: ABOTA, LATEKS, JAPONSKI JAREK, DRS, TLAKARINA, O.T., BROM, ONIKS, ZVONE AGREŽ, AJAR, AŠKERC, AMIR, ALE, MILIČ, VAIL, IGOR, NM, SALAMINA, LAOS, JANI, PROMENADA, ZLATENICA, ANK, KATAR, ATRI, KLAN.

Izid žrebanja

1. nagrada 5.000 din prejme: Zdenka ŠAVLI, Ljubljanska 10/I, 63001 CELJE.

3 nagrade po 3.000 din prejmejo: Nežka GORENŠEK, Zagajškova 4, 63000 CELJE, Marija SRABOTNIK, Plečnikova 23, 63000 CELJE, Jožica TAMŠE, Polzela 138, 63313 POLZELA.

Nagrajencem iskreno čestitamo! Nagrade boste prejeli po pošti.

HOROSKOP

OVEN 21. 3.–20. 4.

Pred vami je naporno in delovno obdobje. Kljub vsemu boste situacijo obvladali in si ne boste delali skrbi; nasprotno, pričakujte le ugodne rezultate. Zadovoljni boste v intimni družčini. Ko boste srečali mlado osebo, prisluhnite, ne bo vam žal.

BIK 21. 4.–20. 5.

V službi posvetite izredno pozornost zadevi, ki se bo kmalu pojavila. Nekaj boste doživeli, kar vam ne bo všeč. Obnašajte se skrajno previdno, ker bi lahko naleteli na težave. Denarno stanje je ugodno. Za nekoga ne boste imeli dovolj časa.

DVOJČKA 21. 5.–21. 6.

Pred vami je izredno zahtevno in razburljivo obdobje. Svobodno se lotite novih nalog in obveznosti. Kmalu boste srečali osebo, s katero boste začeli ugodno poslovno obdobje. Vabili vas bodo v razna društva, vsako povabilo pa zagotovo sprejmite.

RAK 22. 6.–22. 7.

Pred vami ni najbolj ugodno obdobje, predvsem v službi še bolj kot doma. Pričakujte spor s sodelavci, za katerega pripišite vzrok sami sebi, preden se bo stvar razvila, se spomnite na lastno obnašanje. Kar zadeva čustva ne obupajte, poskusite še enkrat.

LEV 23. 7.–23. 8.

Pred vami je pestro obdobje, polno veselih pa tudi neugodnih trenutkov. Predvsem vas čaka takšno stanje v intimnem življenju. V službi ne pričakujte nobenih čudežev, vse bo tako kot je bilo doslej. Obveznosti ne bo veliko, tiste, ki pa bodo, boste obvladali zelo uspešno.

DEVICA 23. 8.–23. 9.

Pred vami so nove obveznosti, katerih pa se izognite če le morete. Okoliščine in določene osebe vam niso najbolj naklonjene, zato pazite. Poiščite več časa za vaše osebno življenje in sprostitev, ne bo vam žal. Od nekoga nekaj glasno zahtevajte.

TEHTNICA 24. 9.–23. 10.

Pred vami je izredno ugodno obdobje na vseh področjih, tako v službi, kot doma. Kmalu se bo ponudila priložnost za reševanje izredno pomembnih problemov, službenega in osebnega vprašanja. Družabni stiki bodo ugodni, v družini pa se bo nekaj zelo spremenilo. Samo beseđe niso dovolj, poskusite z dejanji.

ŠKORPION 24. 10.–22. 11.

Pred vami je še vedno ugodno obdobje, zato čimprej dokončajte pomembne naloge. Kmalu se bodo pokazale neugodne okoliščine, ki bodo bistveno vplivale na vaše poslovanje. V vaše življenje stopa oseba, ki bo neugodna, če ne boste zelo taktni. V čustvih bodite oprni.

STRELEC 23. 11.–21. 12.

Pred vami je nekoliko bolj neugodno obdobje, spremljalo ga bo razburjanje in poslovne nevšečnosti. Vse skupaj je rezultat okoliščin, na katere ne morete vplivati. V osebnem življenju pričakujte spore, ki jih niste pričakovali. Poslušajte nasvet. Za vas je še vedno čas, poizkusite znova.

KOZOROG 22. 12.–20. 1.

Pred vami je izredno ugodno obdobje. Vse skupaj se nanaša na osebno in službeno življenje. Posebno uspešni boste v službenem življenju, ne samo trenutno, tudi v prihodnosti. Izognite se nepotrebnim in nepremišljenim investicijam. Ne zadolžite se.

VODNAR 21.1.–19.2.

Pred vami je dokaj ugodno obdobje. Predvsem pa ne odlagajte pomembnih in velikih obveznosti, ker vam okoliščine to ne dovoljujejo. Ne izgubljajte energije, ampak čakajte na ugodnejši čas. Čeprav v službi ne boste uspešni, ne obupajte, kmalu bo boljše. Ne bodite prevelik sami.

RIBI 20. 2.–20. 3.

Pred vami je ugodno obdobje. Zagotovilo za to boste prejeli kmalu, ko boste uspešno končali nekaj pomembnega. Ne ukvarjate se s čim nepotrebnim, ker vam bi pobralo odvečno energijo, rezultatov pa ne bo. Lahko bi bili bolj radovedni.

STC SKLADIŠČNO TRANSPORTNI CENTER CELJE
skladiščenje ● razkladanje, nakladanje in pretovor ● cestni prevoz blaga ● sortiranje, tehtanje, prepakiranje ● jemanje vzorcev ● vse administrativne storitve v zvezi z dejavnostjo

Anagramni filmski kvadrat

V vsak krogec poševne verige, ki je značena z A vpišite po eno črko priimka ameriškega filmskega in gledališkega igralca, ki je umrl leta 1957 star oseminpetdeset let. Posnel je izjemno veliko število filmov, njegovih najbolj znanih vlog se spominjamo iz filmov Slepa ulica, Malteški sokol, Casablanca, Otok Largo, Zaklad Sierra Madre, Afriška kraljica, Ure obupa itd. Leta 1947 je osnoval svojo filmsko firmo Santana Pictures, v kateri je posnel pet filmov skupaj s četrto ženo Lauren Bacall, s katero sta bila eden najpriljubljenejših ameriških filmskih parov.

V krogce poševne verige, ki je značena z B vpišite priimek ameriškega animatorja in filmskega producenta, avtorja risank, očeta Miki Miške, racmana Jaka, Plutona in številnih drugih junakov risanega filma. Umrl je leta 1966 v starosti petinšestdeset let.

Vpisane črke s pomočjo črt prenesite v krogce ob vseh štirih robovih. Tu boste po končanem reševanju prebrali imena in priimke štirih filmskih igralk svetovnega slovesa.

Uganka je vsebinsko in oblikovno novost v jugoslovanski enigmatiki.

JOŽE PETELIN

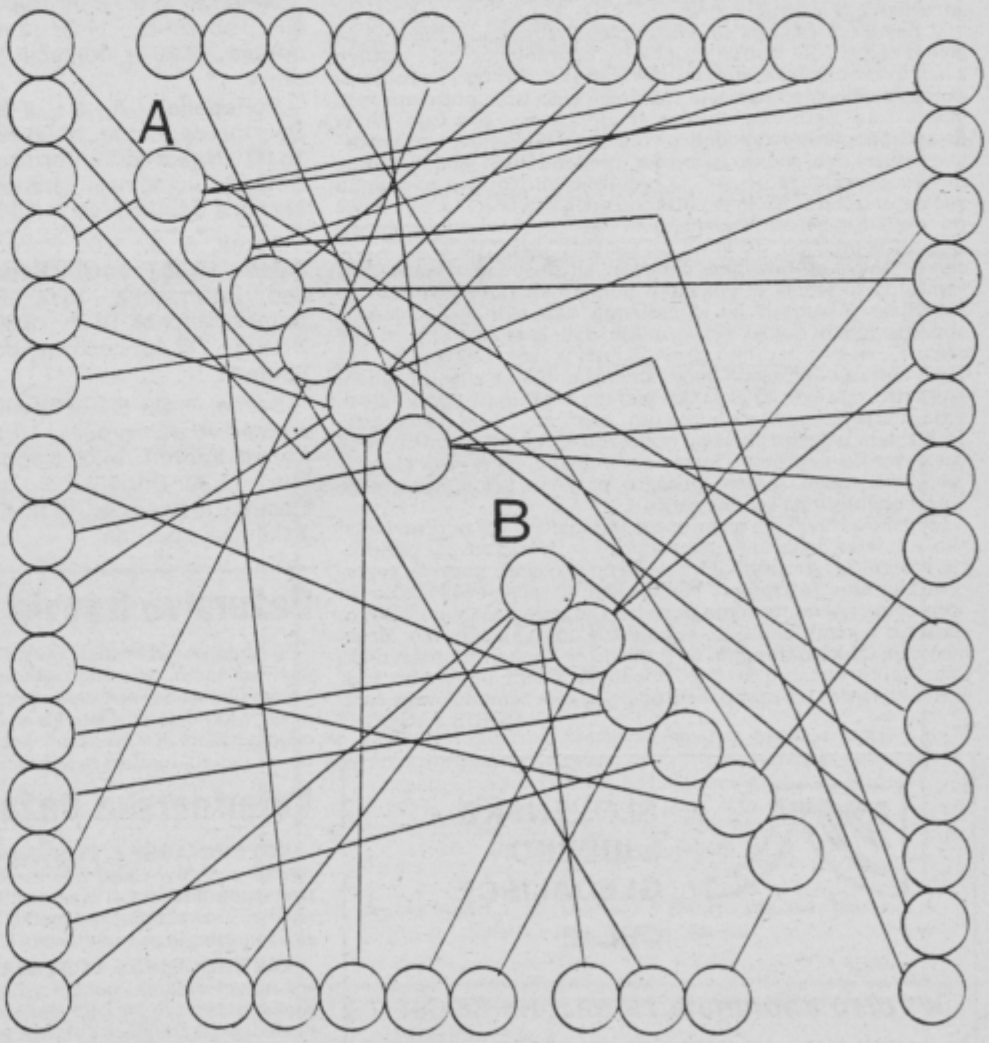

Pomensko nasproten anagram

Mali človek

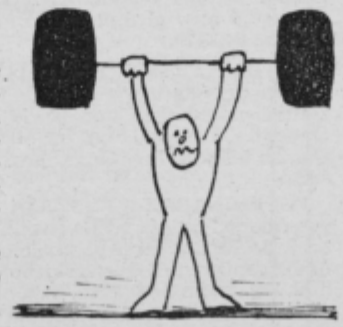

V gornjem pojmu ispustite eno črko L, vse ostale pa premečite tako, da boste dobili pojem sestavljen iz dveh besed, ki je pomensko nasproten gornjemu pojmu. Podobno kot pri anagramu: PERSONA – POSRANE.

Rešitev vpišite na spodnje črtice (na vsako črtico po eno črko): – – – – – – – – –!

JOŽE PETELIN

Rešitve iz 31. številke

KRIŽANKA

Vodoravno: ŠPAJKA, KIOSK, TORERO, NAVOR, RS, ŽARA, NAPA, ET, AVIZO, LOS, KES, ASTON, TT, ELMA, TELE, NA, LJUBO, KIDRIČ, JAKAC, ITALKA.

MALA KRIŽANKA

Vodoravno: AKRA, STRINA, TRASER, RI, ME, OBERON, KUTINA, TANA.

MAGIČNA KVADRATA – DVOJČKA

1. lik: VARAŽDIN, ADELAIDE, REDAR, IO, ALAH, EOL, ŽAR, ALFI, DI, ELIOT, IDIOFONI, NEOLITIK.
2. lik: VAGABUND, AGITATOR, GIBON, VA, ATOS, BEG, KAN, KALO, UT, BASEN, NOVELETA, DRAGONAR.

Rešitve iz 34 številke

Križanka iz sredine

(Črtica pomeni črno polje, na koncu vsake vodoravne vrste je vejica).

Vod.: – 1. MISTRAL – – – 8. TAST, 12. MANHATTAN – 14. WYLER, 15. ARTERIOSKLEROZA, 17. RIEMANN – 18. OER – 19. DOM, 20. TERASA – 21. AMON – – 22. NI, – 23. DE – – – 24. TROBENTAČ, 27. NESIOTES – 31. ERIE – –, 32. EF – 33. PROTEIN – 35. ERRI, 38. VRČEK – – 40. NR – 41. EVIAN, 42. SARKAST – 45. ESTONKA, 47. KN – 48. ANTRACEN – 50. JUH, 51. ICEK – 53. OUT – 54. LOREN –, – 56. ELUARD – 58. REGA – – –, – – 59. BALIN – 60. IKRENJE, 64. POLNILO – 66. OTA – 67. ALL, 68. SKAJ – 69. KSENOFANES, – 72. AGA – 73. ATAIR – 74. GANA.

ANAGRAM V STAVKU

JOŽE TANKO

ZDRAVILNE RASTLINE

Šentjanževa roža

Šentjanževa roža je zelo stara zdravilna rastlina. Je trajnica z močno vejnato olesenelo koreniko, iz katere poganja pokončno do pol metra in več visoko, na videz oglato steblo. Listi so majhni, sedeči, jajčasto podolgovati, topi, celorobi, gladki in posejani s presojnimi pikami. To so oljnate žleze. Po robu so temnopikasti. Rumeni cvetovi sestavljajo na koncu vej ovršne pakobule. Čašni listi so manjši od venčnih, ki imajo črne žleze, iz katerih se, če jih zmanemo, pocedi rdečerumen sok. Plod je mnogosemenska glavica.

Rastlina cveti od junija do avgusta, ko nabiramo zelene in cvetoče dele. Te nato drobno zrežemo in hitro posušimo ali pa takoj namočimo v olje oziroma v alkohol.

Šentjanževko najdemo po suhih travnatih pobočjih, med grmovjem, po posekah in svetlejših gozdovih ter po nasipih. Rastlina vsebuje eterično olje, flovonoide (rutin, kvercitrin, hiperozid), smole, črešlovine, rdečo barvilo hipericin, kaotin, holin, nekaj vitamina C ter nekatere alkaloide v sledovih. Eterično olje vsebuje terpene in seskviterpene. Rdeče barvilo hipericin močno fluorescira in je zelo močno fotosenzibilirajoča snov in ima tudi glavno zdravilno delovanje. Vendar kot pri mnogih zdravilnih rastlinah, tudi pri šentjanževki delujejo najbolje vse snovi skupaj.

Že v srednjem veku so uporabljali šentjanževo olje. Tega si pripravimo tako, da vzamemo pest svežih in zdrobljenih cvetov ter jih namočimo v pol litra olivnega olja. Nezamašeno steklenico z vsebino damo na toplo in v parih dneh poteka fermentacija. Nato steklenico zapremo in postavimo na sonce še za teden dni dokler se olje ne obarva temnordeče. Ves postopek traja običajno šest tednov. Nato olje precedimo in ostanek stisnemo in dodamo preostalemu olju. Včasih se pojavi na dnu voda in moramo olje previdno odliti od vodne plasti. Čisto robinasto rdeče olje spravimo v temno steklenico.

V novejšem času so šentjanževo olje uporabljali za zdravljenje ran, ki so se težko zacelile. V olje so namočili povoje s katerimi so povili ranjene ude. Tudi rane v ustni votlini in v prebavilih se hitreje zacelijo če uporabljamo šentjanževo olje. To olje pride v poštev tudi za vtiranje pri revmamtičnih obolenjih in nevralgijah, pa tudi pri krvavenju, če se ranimo. Šentjanževo olje je čudovit balzam, ki čudovito deluje pri oteklinah, ranah, putiki in izpahih. Če z njim masiramo kožo bolnika, ki mora nepremično ležati, s tem preprečujemo preležanine.

Tudi notranja uporaba šentjanževega olja je primerna za zdravljenje želodčnih razjed.

V novejšem času pa so odkrili njeno zdravilno delovanje na živčni sistem. Za notranjo uporabo uporabljamo celo rastlino z listi in cvetovi ter iz njih pripravljamo čaj. Pri tem pa pride do pomirjevalnega učinka šele čez nekaj časa in je potrebno spiti veliko čaja. Zato vzamemo za skodelico čaja dve čajni žlički droge in poparimo s skodelico vrele vode. Spijemo po tri skodelice čaja na dan, zadnjo pa zvečer, preden gremo spat. Da pride do pomirjevalnega učinka, je potrebno piti čaj dva meseca in več nepretrgoma. Na to je potrebno opozoriti bolnika, da vztraja pri pitju čaja. Zdravilno delujejo vse snovi in pomagajo pri živčnih depresijah, posebno pri ženah v meni, pa tedaj, ko je človek žalosten, nevoljen, čemeren ali duševno zavrt. Danes vemo, da to izhaja iz posebnih bolnikovih razpoloženj, ki se pojavljajo v sunkih ali v časovnih zaporedjih. Posamezna obdobja lahko trajajo pri bolnikih dalj časa in ko to stanje preneha, se bolnik lahko zopet vključi v svoje delovno okolje. Take notranje depresije lahko zmanjšamo s kroničnim pitjem šentjanževega čaja, ki ga lahko tudi imenujemo čaj zoper žalost. Pitje šentjanževega čaja olajša tudi neprijetno močenje v postelji. Pri tem pa velja posebno opozorilo. Prisotno barvilo hipericin povzroča neprijetne kožne spremembe, če se preveč izpostavljamo soncu. V tem primeru pravimo, da je organizem postal občutljiv na sončne žarke.

Ljudsko zdravilstvo pa priporoča šentjanžev čaj za zdravljenje bolelih jeter, za jačanje delovanja spolnih organov, za urejevanje motenj pri perilu. Lahko dodamo še rman, koprive, regrove korenine in trpotec, ker takšenč aj jača sečni mehur in preprečuje nočno močenje postelje. Čaj lajša krče v prebavilih, glasti pri takšnih bolnikih, ki bolestno odklanjajo hrano. Mešanico čaja lahko okrepimo, če dodamo še timijan in griževnjak. Čaju lahko dodamo še žlico medu in s tem povečamo tudi antibakterijsko ter protiparazitno delovanje šentjanževega čaja.

BORIS JAGODIČ

SLOVENSKO LJUDSKO GLEDALIŠČE CELJE

VABI

k vpisu abonmaja za sezono 88/89:

Bertolt BrechT: OPERA ZA TRI GROŠE
režiser Vinko Möderndorfer

Dane Zajc: MEDEJA
režiser Franci Križaj

Žarko Petan: TV SNEGULJČICA
režija Marjan Bevk

F. G. Lorca: KRVAVA SVATBA
režiser Barbara Hieng

Stefan Zweig: VOLPONE
režiser Franci Križaj

Jean Anouilh: ORNIFLE ALI SAPICA
režiser Miran Herzog

abonmajsko gostovanje DRAME SNG MARIBOR

Na voljo so sledeči abonmaji: PREMIERA, SOBOTA POPOLDAN, SOBOTA VEČERNI, TOREK, ČETRTEK, LAŠKO (petek), MLADINSKI (I–VII), ŠOLSKI (1–6), ČEBELICA (za nižjo stopnjo OŠ), MRAVLJICA (vrtci in prvi razredi OŠ) ter ODPRTA IZKAZNICA za 10 obiskov predstav, razen premiere.

Vpisovanje za dosedanje abonente od 5. do 13. septembra, za nove od 14. do 16. septembra pri gledališki blagajni, vsak delavnik razen petka, sobote in nedelje od 9.00 do 11.00 in od 17.00 do 19.00. SLG CELJE

Marmelada iz sliv in korenčka

5 kg sliv, 1 kg korenja, limonin sok.

Slive zmeljemo, korenček nastrgamo in skupaj skuhamo, da se začne gostiti. Dodamo sok ene limone in vroče polnimo v kozarce in zapremo.

Paradižnikov sok

Opran, dobro zreli paradižnik zrežemo in kuhamo v lastnem soku 10 do 15 minut in pretlačimo. Dodamo po okusu sladkor, sol in prevremo do 5 minut in vroče polnimo v vroče steklenice ter vroče zapremo z gumijastimi zamaški. Tako pripravljeni sok uporabljamo za osvežujoči napitek, za juhe, omake in druge jedi.

RADIO CELJE

Četrtek, 1. 9.: 8.00 Poročila, obvestila, 8.15 Dopoldne z vami, 10.00 Poročila, 10.15 Za boljše zdravje; **Popoldanski spored:** 14.00 Napoved, informacije, 15.00 Poročila, 15.30 Dogodki in odmevi (prenos RLJ), 16.00 Čestitke in pozdravi, 16.40 Kronika, 18.00 Zaključek sporeda.

Petek, 2. 9.: 8.00 Poročila, obvestila, 9.15 Petkov mozaik, 10.00 Poročila, 10.10 Žveplometer; **Popoldanski spored:** 14.00 Napoved, informacije, 15.30 Dogodki in odmevi (prenos RLJ), 16.00 Čestitke in pozdravi, 17.00 Kronika, 17.15 Lestvica zabavnih melodij, 18.00 Zaključek sporeda.

Sobota, 3. 9.: 8.00 Poročila, obvestila, 8.20 Dopoldne z vami, 9.20 Kuharski kotiček, 10.00 Poročila, 10.15 Koledar prireditev, 10.30 Filmski sprehodi; **Popoldanski spored:** 14.00 Napoved, informacije, 15.30 Dogodki in odmevi (prenos RLJ), 16.00 Čestitke in pozdravi, 17.00 Kronika, 17.15 Lestvica zabavnih melodij, 18.00 Zaključek sporeda.

Nedelja, 4. 9.: 9.00 Napoved, informacije, 9.10 Poročila, obvestila, 11.00 Žveplometer, 11.30 Kmetijska oddaja, 12.30 iz domačih logov, 13.00 Čestitke in pozdravi.

Ponedeljek, 5. 9.: 8.00 Poročila, obvestila, 8.20 Športno dopoldne, 10.00 Poročila; **Popoldanski spored:** 14.00 Napoved, informacije, 15.00 Poročila, 15.30 Dogodki in odmevi (prenos RLJ), 17.00 Kronika, 17.15 Lestvica domačih viž, 18.00 Zaključek sporeda.

Torek, 6. 9.: 8.00 Poročila, obvestila, 8.20 Iz sveta glasbe, 10.00 Poročila; **Popoldanski spored:** 14.00 Napoved, informacije, 15.00 Poročila, 15.30 Dogodki in odmevi (prenos RLJ), 16.00 Čestitke in pozdravi, 17.00 Kronika, 17.10 Lestvica domačih viž, 18.00 Zaključek sporeda.

Sreda, 7. 9.: 8.00 Poročila, obvestila, 8.20 Dopoldne z vami, 10.00 Poročila, 10.15 Koledar prireditev; **Popoldanski spored:** 14.00 Napoved, informacije, 15.00 Poročila, 15.30 Dogodki in odmevi (prenos RLJ), 16.00 Čestitke in pozdravi, 17.00 Kronika, 17.30 Za mlade, 18.00 Zaključek sporeda.

Dežurstva trgovin

V septembrskih dneh bo v Celju vsak dan, tudi ob sobotah, dežurna samopostrežna trgovina Soča v Stanetovi ulici. Odprta bo od 7.30 do 20. ure. Nedeljsko dežurstvo je od 7. do 11. ure in sicer v prodajalni Štručka v Prešernovi ulici, na stojnici na celjski tržnici in v mesnici v Linhartovi ulici, od 13. do 15. ure pa bo ob nedeljah odprt tudi kiosk pri bolnišnici.

Veterinarska dežurstva

VETERINARSKA POSTAJA CELJE: Veterinarji na veterinarski postaji v Celju imajo redni delovni čas od 6.30 do 14.30 ure, v popoldanskem in nočnem času pa je organizirana dežurna služba. Vsako dopoldne med 8. in 10. uro pa je redna dopoldanska ambulanta za male živali. Telefon: 34-233.

VETERINARSKA POSTAJA ŽALEC: Delovni čas veterinarjev na veterinarski postaji v Žalcu je od 6. do 14. ure, neprekinjeno dežurstvo za celo občino pa je od 14. do 6. ure zjutraj naslednjega dne. Dežurstvo je organizirano tudi ob koncu tedna in ob praznikih. Telefon: 714-744.

VETERINARSKA POSTAJA MOZIRJE: Na veterinarski postaji v Mozirju je delo veterinarjev od 7. do 14. ure vsak dan razen ob nedeljah. Redna dopoldanska ambulanta za male živali je ob 7. do 9. ure. Do 4. septembra bo dežuren dipl. vet. Marjan Lešnik, Ljubija, telefon: 831-219, od 5. septembra dalje pa bo dežurstvo prevzel dipl. vet. Drago Zagožen, Ljubno, telefon: telefon: 840-179.

VETERINARSKA POSTAJA ŠENTJUR: V Šentjurju je delovni čas veterinarjev od 7. do 15. ure vsak dan, od 15. do 7. ure zjutraj naslednjega dne pa je organizirana dežurna služba. Danes bo še dežural dipl. vet. Marjan Drešček, Ul. Miloša Zidanška 20, telefon: 741-660, od jutri, 2. septembra dalje pa bo dežural.

VETERINARSKA POSTAJA SLOVENSKE KONJICE: Na veterinarski postaji v Slovenskih Konjicah je redni delovni čas od 7. do 12. ure, sicer pa imajo od 15. do 7. zjutraj naslednjega dne organizirano dežurno službo. Do 4. septembra bo še dežurna dipl. vet. Irena Šmigovec, Vešeniška ul., telefon: 751-961, od 5. septembra dalje pa bo dežural dipl. vet. Martin Krajnc, na veterinarski postaji, telefon: 751-166.

VETERINARSKA POSTAJA LAŠKO: V občini Laško je veterinarska služba organizirana v dopoldanskem času od 7. do 15. ure na veterinarskih postajah Laško in Radeče. Dežurna služba je od 15. do 7. ure zjutraj naslednjega dne na veterinarski postaji v Laškem, telefon: 730-068. V primeru odsotnosti veterinarja v času dežurstva lahko pustite sporočilo pri vratarju Pivovarne, telefon: 730-030.

TV SPORED

NEDELJA, 4. 9. 1988

Program: LJ 1
9.00–13.15 in 14.35–22.40 TELETEKST RTV LJUBLJANA
9.15 VIDEO STRANI; 9.25 ŽIV-ŽAV; 10.15 OLIVER TWIST, angleška nad vanka, ponovitev 7/12; 10.45 CAGNEY IN LACEY, ameriška nanizanka, pon tev 6/12; 11.30 DOMAČI ANSAMBLI: Beneški fantje in veseli planšarji; 1 KMETIJSKA ODDAJA TV ZAGREB; 13.00 VIDEO STRANI; 14.50 VIDEO STR 15.10 S. Woods: ŠEFI, ameriška nad. 6/6; 16.00 KITTY FOYLE, ameriški f 17.45 FESTIVAL NARODNOZABAVNE GLASBE – Ptuj 88, prenos; 1 RISANKA; 18.55 VIDEO STRANI; 19.00 VREME; 19.01 TV MERNIK; 19.1 OKNO; 19.20 ZRNO; 19.24 EPP, URA; 19.30 TV DNEVNIK; 19.55 VREME; 1 EPP; 20.05 J. Tihec-M. Jesih-S. Hren: VRTNICE IN KAKTUSI, TV nadaljevanka 7; 20.50 EPP; 20.55 ZDRAVO; 22.25 VIDEO STRANI

Program: LJ 2
8.55 POROČILA; 9.00 DANES ZA JUTRI, igrani film (do 12.00); 14.00 ŠPORT ZABAVNO POPOLDNE; 19.30 DUNAJ: POLYO PLUS, prenos dobrodelne koncerta resne glasbe; 23.00 POROČILA; 23.05 ŠPORTNI PREGLED; 23.35 V ATLETIKI, reportaža iz Sarajeva (do 00.35)

PONEDELJEK, 5. 9. 1988

Program: LJ 1
9.35–12.15 in 15.55–23.30 TELETEKST RTV LJUBLJANA
9.50 VIDEO STRANI; 10.00 MOZAIK, NAŠ UTRIP; 10.15 ZRCALO TEDNA; 1 SLEPA ULICA, ameriški film; 12.00 VIDEO STRANI; 16.10 VIDEO STRANI; 1 MOZAIK, ponovitev, NAŠ UTRIP; 16.40 ZRCALO TEDNA; 16.55 MANHATT BO MOJ, ameriška nadaljevanka, ponovitev 8/8; 17.50 SPORED ZA OTROK MLADE, RADOVEDNI TAČEK: SMUČI; 18.00 MAKEDONSKE NARODNE PR VEDKE, 12. del; 18.20 CESARSKI PARADOKS, poljudnoznanstvena odd 18.45 RISANKA; 18.55 VIDEO STRANI; 19.00 VREME; 19.01 OBZORNIK; 1 TV OKNO; 19.18 ZRNO; 19.22 EPP; 19.30 TV DNEVNIK; 19.55 VREME; 1 EPP; 20.05 I. Pelant: TRETJE NADSTROPJE, češkoslovaška nadaljevanka 4 21.10 EPP; 21.15 OMIZJE: POLITIKA IN ŠPORT; 23.15 VIDEO STRANI.

Program: LJ 2
18.00 BEOGRAJSKI TV PROGRAM; 19.00 INDIREKT; 19.30 TV DNEVNIK; 2 ARGUMENTI, zunanjepolitična oddaja; 20.45 POROČILA; 20.50 MALI K CERT; 21.10 ALTERNATIVE 4, poljska nadaljevanka; 22.00 MEJNIKI, dokum tarna oddaja; 22.35 GLEDALIŠČE POEZIJE (do 23.05)

TOREK, 6. 9. 1988
Program: LJ 1
9.35–11.35 in 16.15–23.05 TELETEKST RTV LJUBLJANA
9.50 VIDEO STRANI; 10.00 MOZAIK: šolska TV, NOVO O STARIH PLANETI MERKUR; 10.15 IZ SEMENA SE RAZVIJE RASTLINA; 10.35 OBNAŠA V PROMETU; 10.50 RISANKA; 11.00 TUJI JEZIKI: angleščina 45. lekcija; 11 VIDEO STRANI; 16.30 VIDEO STRANI; 16.45 MOZAIK, šolska TV, ponovi 17.35 SPORED ZA OTROKE IN MLADE, PAMET JE BOLJŠA KOT ŽAM MORJE KLIČE NA POMOČ; 17.40 TEDENSKI ZABAVNIK, 7. odd. TV Sarajev 18.45 RISANKA; 18.55 VIDEO STRANI; 19.01 OBZORNIK; 19 TV OKNO; 19.18 ZRNO; 19.22 EPP; 19.30 TV DNEVNIK; 19.55 VREME; 19 EPP; 20.05 Z. Bajsić: SLIKE IZ ŽIVLJENJA NEKEGA PLONKARJA, drama TV 21.10 EPP; 21.15 OSMI DAN, oddaja o kulturi; 21.55 TV DNEVNIK; 22 VIDEOGODBA; 22.55 VIDEO STRANI

Program: LJ 2
18.10 ANGLEŠČINA, 45. lekcija; 18.30 MOSTOVI; 19.00 MEDIJEV TOP; 19.30 DNEVNIK; 20.00 ODDAJA RESNE GLASBE; 20.45 ŽREBANJE LOTA; 2 ARHITEKTURA SLOVENSKIH POKRAJIN, izobraževalna serija 1/B; 21.20 BA RINA: TELO IN DUŠA, 1. del angleške serije o baletu 1/4 (do 22.20)

SREDA, 7. 9. 1988

Program: LJ 1
9.35–12.30 in 15.25–23.25 TELETEKST RTV LJUBLJANA
9.50 VIDEO STRANI; 10.00 MOZAIK, Z. Bajsić: SLIKE IZ ŽIVLJENJA NEKE PLONKARJA, drama; 11.05 OSMI DAN; 11.45 MOSTOVI; 12.15 VIDEO STRA 15.40 VIDEO STRANI; 15.55 MOZAIK, ponovitev; 15.55 OSMI DAN; 16 MOSTOVI; 17.05 ANGLEŠČINA, 45. lekcija, ponovitev; 17.25 SPORED OTROKE IN MLADE, Z BESEDO IN SLIKO: LETEČI VRTNAR; 17.40 A Ingolič: MLADOST NA STOPNICAH 1/6; 18.15 IZGUBLJENA GOVORICA, 1 izobraževalne oddaje TV Sarajevo; 18.45 RISANKA; 18.55 VIDEO STRANI; 19 VREME; 19.01 OBZORNIK; 19.13 TV OKNO; 19.18 ZRNO; 19.30 TV DNEV 19.55 VREME; 19.59 EPP; 20.05 MEDNARODNA OBZORJA: ITALIJA, k spreminja; 20.45 EPP; 20.50 FILM TEDNA: OSEBA BOLJŠE VRSTE, angl film; 22.50 TV DNEVNIK; 23.05 MALI KONCERT: CAPELLA CARNIOLAE; 2 VIDEO STRANI

Program: LJ 2
16.25 Istambul: NOGOMET ZA POKAL UEFA-BESHIKTAS: DINAMO, pren 18.25 REZERVIRAN ČAS; 19.40 TV DNEVNIK; 20.00 ŠPORTNA SREDA; 2 Lizbona: NOGOMET – Spoerinf : Ajax, prenos; 23.45 NADALJEVAN ŠPORTNE SREDE; 0.45 POROČILA (do 00.50)

ČETRTEK, 8. 9. 1988

Program: LJ 1
9.35–12.45 in 16.20–23.05 TELETEKST RTV LJUBLJANA
9.50 VIDEO STRANI; 10.00 MOZAIK: ŠOLSKA TV, SLOVAR SLIKARSTVA 10.30 SLOVENSKA LJUDSKA GLASBILA IN GODCI I.: TRSTENKE; 1 RISANKA; 11.00 PLAMENČKI, italijanski film, ponovitev; 12.30 VIDEO STRA 16.35 VIDEO STRANI; 16.50 MOZAIK, šolska TV, ponovitev; 17.45 SPORED OTROKE IN MLADE: PREDIGRA ŽIVLJENJA, poljska mladinska serija 4/6; 1 SLOVENSKI LJUDSKI PLESI: DOLENJSKA; 18.45 RISANKA; 18.55 VID STRANI; 19.00 VREME; 19.01 TV OBZORNIK; 19.13 TV OKNO; 19.18 ZR 19.22 EPP 19.30 TV DNEVNIK; 19.55 VREME; 19.59 EPP; 20.05 TEDNIK; 2 J. Goll-G. Jarolim: TRETJA ŽENA, nemška nadaljevanka 1/2; 22.25 EPP; 2 TV DNEVNIK; 22.45 FINALE YU GP V ATLETIKI, reportaža iz Maribora; 2 VIDEO STRANI

Program: LJ 2
17.55 ZADAR : KOŠARKARSKI TURNIR ALPE-JADRAN, ZADAR : BENETT prenos; 19.30 TV DNEVNIK; 20.00 ZADNJA ARIJA, španska nadaljevanka 20.45 DOKUMENTARNE IVERI: AMERIKANEC; 21.10 PO SLEDEH NAPREDK 21.50 DRUGA GODBA: MADŽARSKA FOLKLORNA SKUPINA MUZSIKAS, 2 (do 22.10)

PETEK, 9. 9. 1988

Program: LJ 1
9.35–13.55 in 16.15–23.40 TELETEKST RTV LJUBLJANA
9.50 VIDEO STRANI; 10.00 MOZAIK: TEDNIK; 11.00 MEDNARODNA OBZORJA 11.40 PO SLEDEH NAPREDKA; 12.20 J. Goll-G. Jarolim: TRETJA ŽENA, nemš nadaljevanka 1/2; 13.40 VIDEO STRANI; 16.30 VIDEO STRANI; 16.45 MOZA ponovitev tednika; 17.45 SPORED ZA OTROKE IN MLADE: OLIVER TWIS angleška nadaljevanka 8/12; 18.15 DEDIŠČINA EVROPE, dokumentarna se 1/4; 18.45 RISANKA; 18.55 VIDEO STRANI; 19.00 VREME; 19.01 OBZORN 19.13 TV OKNO; 19.18 ZRNO; 19.22 EPP; 19.30 TV DNEVNIK; 19.55 VREME 19.59 ZRCALO TEDNA; 20.15 EPP; 20.20 CAGNEY IN LACEY, am. nanizan 12/12; 21.10 EPP; 21.15 ŠTIRJE, 1. del dokumentarne oddaje; 21.55 TV DNEV NIK; 22.10 CIKLUS SODOBNEGA ŠPANSKEGA FILMA: NAJLEPŠA NOČ; 23. VIDEO STRANI

Program: LJ 2
19.00 DOMAČI ANSAMBLI: Beneški fantje in veseli planšarji; 19.30 TV DNEV NIK; 20.00 CLASSIC AID, posnetek dobrodelnega koncerta UNESCA iz Pariza 22.10 HEDDA, angleški film (do 23.40)

SOBOTA, 10. 9. 1988

Program: LJ 1
7.40–12.15 in 16.45–00.00 TELETEKST RTV LJUBLJANA
7.55 VIDEO STRANI; 8.05 Ponovitve otroških oddaj: RADOVEDNI TAČEK SMUČI; 8.20 PAMET JE BOLJŠA KOT ŽAMET: MORJE KLIČE NA POMOČ; 8.5 PREDIGRA ŽIVLJENJA, poljska mladinska serija 4/6; 8.55 TEDENSKI ZABA NIK, 7. odd. TV Sarajevo; 10.00 OMIZJE: POLITIKA IN ŠPORT, ponovitev; 12.0 VIDEO STRANI; 17.00 VIDEO STRANI; 17.15 MLADA EDISONA, češkoslovaš film; 18.25 DA NE BI BOLELO: NEGA NOG; 18.45 RISANKA; 18.55 VIDE STRANI; 19.00 VREME; 19.01 KNJIGA; 19.13 TV OKNO; 19.18 ZRNO; 19.2 EPP; 19.30 TV DNEVNIK; 19.55 VREME; 19.59 NAŠ UTRIP; 20.15 EPP; 20.2 ŽREBANJE 3 × 3; 20.30 S. Aleksander: HRESTAČ, ameriška nadaljevanka 1/6 21.15 EPP; 21.20 NEW SWING QUARTET, 1. oddaja; 22.00 TV DNEVNIK; 22.1 SUROVI UDARCI, ameriški film; 23.50 VIDEO STRANI

Program: LJ 2
15.40 KAKO BITI SKUPAJ; 16.10 LABODJI SPEV, ameriški film; 17.40 OTROŠKA PREDSTAVA; 18.40 DALLAS; 19.30 TV DNEVNIK; 20.15 GLASBENI VEČER JOHANN STRAUSS; 21.45 POROČILA; 21.50 ODDAJA IZ KULTURE; 22.2 ŠPORTNA SOBOTA IN REPORTAŽE Z NOG. TEKEM: Hajduk : Dinamo, Sp boda : Velež, Špartak : CZ (do 23.40)

MERX SAVINJA MOZIRJE

SOZD MERX
TDO »SAVINJA« MOZIRJE

Komisija za delovna razmerja
po sklepu seje z dne 19. 8. 1988

OBJAVLJA
prosta dela in naloge za

nega delavca za opravljanje abave in prodaje blaga na veliko za dela z občinskimi rezervami.

Poleg splošnih pogojev morajo kandidati izpolnjevati še naslednje zahteve:
- da imajo končano šolo V. ali VI. izobraževalne stopnje trgovinske, komercialne ali ekonomske smeri;
- da imajo kandidati V. izobraževalne stopnje tri leta, kandidati VI. izobraževalne stopnje eno leto delovnih izkušenj pri komercialnih opravilih;
- da imajo izpit za voznika B kategorije.

Delo bo sklenjeno za nedoločen čas, s polnim delovnim časom s trimesečnim poizkusnim delom.
Pisne prijave, z obvezno priloženimi dokazili o izpolnjevanju pogojev, pošljite na naslov: SOZD MERX TDO »SAVINJA« MOZIRJE, Mozirje 41.

Prijave vložite v 15 dneh od dneva objave prostih del in nalog. O izbiri bomo kandidate obvestili v 15 dneh po poteku objave.

DO »METKA« tekstilna tovarna in konfekcija Celje

METKA

bor za delovna razmerja DSSS

avlja
sta dela in naloge

Vodenje sektorja za ekonomiko oslovanja

Za opravljanje teh del in nalog se zahteva VII. stopnja strokovne zobrazbe ekonomske smeri in 2 leti delovnih izkušenj na podobnih delih in nalogah.

Informatik

Za opravljanje teh del in nalog se zahteva VII. stopnja strokovne izobrazbe ekonomske, organizacijske ali računalniške smeri in 5 let delovnih izkušenj ter aktivno znanje angleškega jezika.

Kandidati naj vloge z dokazili o izpolnjevanju pogojev pošljejo v 8 dneh po objavi na naslov: DO »METKA«, tekstilna tovarna in konfekcija Celje, Ipavčeva 22.

Kandidati bodo o izbiri obveščeni v 8 dneh po sprejemu sklepa o izbiri.

ZAHVALA

b boleči izgubi našega dragega moža, očeta in dedka

JOSIPA KRAJCARJA

na zahvala vsem za izrečeno spoštovanje ob slovesu in pomoč sodelovcem ter DO LIBELA v najtežjih trenutkih.

DRUŽINA KRAJCAR

ZAHVALA

b boleči izgubi našega dragega moža, očeta in dedka

JOSIPA KRAJCARJA

na zahvala osebju bolnišnice Topolšica za nesebičen in pomoč v njegovem zadnjem boju, tokrat za lastno življenje.

DRUŽINA KRAJCAR

Poiščite v... ELEKTRU

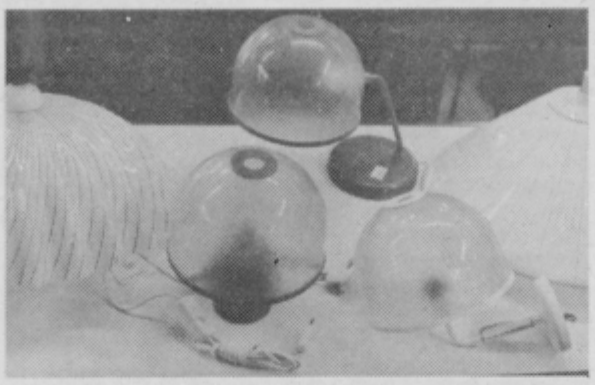

Odkar ima Elektro dva oddelka, se je ponudba občutno razširila. Priporočajo vam nakup praktičnih in kvalitetnih lestencev iz uvoza. Prav tako pa ne bo odveč, če pogledate ali vam iz pip ne curlja voda in če vam, skočite v Elektro.

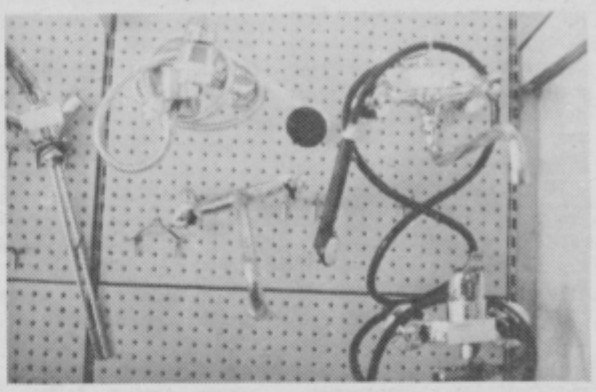

KOVINOTEHNA tozd tehnična trgovina

MERX KMETIJSKI KOMBINAT ŠENTJUR

TOZD TRGOVSKA DEJAVNOST

objavlja
prosta dela in naloge

POSLOVODJA

(2 izvajalca)
Kandidati morajo poleg splošnih pogojev, ki so določeni z zakonom izpolnjevati še naslednje posebne pogoje:
– da imajo V. stopnjo strokovne izobrazbe ekonomske usmeritve – trgovinski poslovodja in 24 mesecev delovnih izkušenj
– poskusno delo 3 mesece
Pisne prijave z dokazili o izpolnjevanju objavljenih pogojev naj kandidati pošljejo v 8 dneh po objavi na naslov: KK Šentjur, TOZD Trgovska dejavnost.
Kandidate bomo o izbiri pisno obvestili v 30 dneh po odločitvi samoupravnih organov.

TOZD KLAVNICA

objavlja
prosta dela in naloge

1. MESAR

(več izvajalcev)

2. HLEVAR

Za opravljanje navedenih del in nalog zahtevamo:
pod 1. – IV. stopnja strokovne izobrazbe živilske usmeritve – mesar in 6 mesecev delovnih izkušenj, poskusno delo 3 mesece
pod 2. – II. stopnja strokovne izobrazbe živilske usmeritve – živilski delavec in 3 mesece delovnih izkušenj, poskusno delo 3 mesece
Pisne ponudbe s kratkim življenjepisom ter dokazili o izpolnjevanju objavljenih pogojev pošljite v 8 dneh od objave na naslov: Kmetijski kombinat Šentjur – TOZD Klavnica.
Kandidate bomo o izbiri obvestili v 30 dneh po odločitvi samoupravnih organov.

Zaman je bil tvoj boj
zaman vsi dnevi hudega trpljenja
bolezen je bila močnejša od življenja

ZAHVALA

ob boleči izgubi dragega moža, brata, svaka in strica

FORTUNATA SOVINEKA

iz Stopč pri Grobelnem

se iskreno zahvaljujem dragim sorodnikom, prijateljem in znancem za vso pomoč ob njegovi težki bolezni. Za lajšanje bolečin se iskreno zahvaljujem zdravnikom Zdravstvenega doma Šentjur ter zdravnikom in medicinskemu osebju bolnice Vojnik. Prav tako lepa hvala zdavnikom in medicinskim sestram Pljučnega oddelka Topolšica za izredno pozornost v njegovih zadnjih težkih dneh.
Zahvaljujem se za podarjeno cvetje in vence LI Bohor Šentjur, ZB Šentjur, MERX Pekarne in slaščičarne Celje ter vsem ostalim.
Hvala kaplanu za cerkveni obred, pevcem za zapete žalostinke in tov. Martinčiču za poslovilni govor. Lepo se zahvaljujem za darovane maše ter ustna in pismena sožalja.
Hvala vsem, ki ste ga spremljali na njegovi zadnji poti

Žalujoča žena Hermina

Stopče, 23. 8. 1988.

ZAHVALA

Ob boleči izgubi naše drage mame in ome

MATILDE STIPLOVŠEK

rojene HLAČAR, iz Celja

se iskreno zahvaljujemo vsem sorodnikom in znancem, ki so jo pospremili na zadnjo pot, darovali vence in cvetje ter izrazili sožalje. Iskrena hvala sodelavcem DO TOPER, TOZD Športna konfekcija za venec in duhovniku celjske župnije Sv. Danijela za cerkveni obred in lepe besede v slovo ob grobu.

Žalujoči:

sin Marjan z ženo Angelo ter vnuka Smiljan in Aleš

ZAHVALA

Ob boleči izgubi dragega moža, očeta in starega očeta

STANISLAVA BIZJAKA

iz Trnovelj

se iskreno zahvaljujemo vsem sorodnikom, sosedom, prijateljem in znancem za darovano cvetje, vence, izrečena sožalja in denarno pomoč, hvala duhovniku za opravljen cerkveni obred, govornici Marici Majcen za izrečene prelepe besede slovesa ter vsem, ki ste ga v tako velikem številu pospremili na njegovi zadnji poti.

V globoki žalosti: žena Angela, sin Dančі z družino, hčerka Stanka s Francijem in Simono.

ZAHVALA

Mnogo prezgodaj nas je v 39. letu starosti zapustila draga žena in mama

ROZALIJA STRLE

iz Buč

Zahvaljujemo se vsem sorodnikom, znancem, prijateljem in sosedom, posebno družini Kodrin, kolektivu »JELŠA« Šmarje za pomoč in poslovilne besede, župniku za opravljen obred, GD Buče, Kozje, Polje in Virštanj ter pevcem za zapete žalostinke.

Njen mož Branko z otrokoma

PRODAM

motorna vozila

TRAKTORSKO PRIKOLICO kiper prodam. Cesta na Ostrožno 13.

RENAULT 14, letnik 1982, prodam. Smodej Marija, Škofja vas 30 f.

LADO karavan, letnik 1987, prodam. Inf. na tel. 34-540 ali 36-732.

R-11 GTL metalik, letnik 1986, prodam. Inf. na tel. 34-540 ali 36-732.

ZASTAVO 101, letnik 78, še v dobrem stanju, prodam. Podgoršek, Zavrh 1, 63204 Dobrna.

AVTOMATIC, sar 6 mesecev, prodam. Cena po dogovoru. Tomo Masnec, Polzela 175 a.

Z 750, letnik 1978, ugodno prodam za 100 SM. Roman Kolar, Ul. I. Celjske čete 1, Šentjur.

2 AVTOMATIKA – 1 leto in 6 mesecev, prodam. Veber, Trnovlje 125.

MZ ETZ 250, letnik 1987, prodam. Pokličite popoldne na tel. 36-513.

ZASTAVO 101, letnik 1977, karambolirano, prodam. Tel. (063) 821-488 od 16. ure dalje.

TRAKTOR Gilldner, 18 KS, prodam. Alojz Kamšak, Vinska gora, Prelska 41.

ZASTAVO 750, kleparsko obnovljeno, letnik 1975 in motorno žago stihl 08, malo rabljeno, prodam. Paul Zdolšek, Dramlje, Uršula 15.

ŽITNI KOMBANJ FAR, kosa 2 m, mercedes, prodam po ugodni ceni. Tel. 741-589.

MOSKVICH, L. 1979, registriran do 2. 1989 in TV barvni Gorenje prodam. Tel. 24-064 po 16. uri.

FIAT kombi prodam. Draksler, Tremerje, tel. 25-994.

TOMOS automatik, letnik 1988, ali ATX nov (loterijski dobitek) prodam pod ceno. Tel. 31-081 za Divjak.

JUGO 45, letnik 1985 december, prodam. Tel. 34-930.

TRAKTOR Zetor tip 4911, letnik 1978, v zelo dobrem stanju, prodam. Traktor ima cca 2500 del. ur. Cena po dogovoru, vendar ugodna. Ogled in inf. vsak dan na naslovu: Jože Lokošek, Olešče 41, 63270 Laško.

MERX

PRODAJNO SERVISNA DELOVNA ORGANIZACIJA

AVTOTEHNIKA

Miklošičeva ulica 5
63000 CELJE

– IMV
– CIMOS
– ŠKODA
– WARTBURG

Telefon (063) 25-212

RAZSTAVO 750, letnik 1977, v dobrem stanju, ugodno prodam. Registriran do maja 1989. Franc Kokotec, Rimske toplice, Lokavec 33.

TOMOS avtomatik, dobro ohranjen, ugodno prodam. Cena po dogovoru. Martina Blašič, Bukovžlak 14, Teharje.

GOLF, letnik 1980, prodam. Tel. 741-465.

APN 6, star 1 leto, 200 prevoženih kilometrov, prodam. Kačič Stojan, Brdce 49, Dol pri Hrastniku. Tel. (0601) 42-377.

Z 101 GTL, letnik 83, registriran, nujno prodam. Cena 4.500.000. Telefon 824-264.

GS 1220 CLUB, ohranjen, nujno prodam. Telefon (063) 25-583 popoldan.

GOLF 77, odlično ohranjen in garažiran, prodam. Telefon 748-023.

MALO RABLJEN avtomatik A 3 s smerokazi in litimi platišči ugodno prodam. Informacije po 16. uri na telefon 741-471.

JUGO, letnik 86, prodam. Ivan Špoljar, Črnogorska 2a, Celje.

LADO KARAVAN 86 in Zastavo 750, letnik 81, nevožen, prodam. Telefon 772-188 od 16. ure, služba 31-570. Rado Muzelj, Šmartno v Rožni dolini 13 b.

GOSPODINJE! Servis – izolacije.
Zamrzovalna skrinja vam toči, rosi, zunaj ledeni, neprekinjeno deluje?
Prihranite 50% elektrike!
Trajnost podaljšamo od 8 do 10 let!
Štiriletna garancija!
Kilometrine ne zaračunavamo!
Tel. (062) 775-335.
Debelak, Prešernova 8, Ptuj.

RENAULT 4 prodam. Telefon 778-000 int. (061) – do 15. ure.

ŠKODO 105 in Lado 1600 po delih prodam. Jože Fideršek, Ljubečna 10.

ZASTAVO 750, cena 110 SM, prodam. Ferme, Ogorevc 21, Štore.

LADO 1600, letnik 79, prodam. Koklič, Kersnikova 18.

OPEL kadet C tip, letnik 76, reg. do decembra 88, ugodno prodam. Viki Smole, Šmiklavž 15/C pri Ljubečni.

OPEL KADET, prva reg. 79, C tip, garažiran, ugodno prodam. Telefon 35-644 po 14. uri.

BMW 320, letnik 1978, prodam. Ogled možen vsak dan od 17. do 20. ure na naslov Rajko Kiker, Zagrad 96, Celje.

TOYOTO KORONA letnik 78, karambolirano za 250 SM, Renault 12 letnik 75, reg. za 150 SM in TAM 6500 šleper s prikolico 10 t za 600 SM, prodam. Ogled Bukovžlak 86, Teharje.

101 COMFORT, prva registracija 20. 1. 1982, ugodno prodam. Jože Verdel, Pristava 27, Dobrna.

KOMBI ZASTAVA 850 AK, star tri leta, prodam. Telefon 31-920 ali Trnovlje 94 – pri šoli Ljubečna.

ZASTAVO 101, letnik 1981, dobro ohranjen, prodam. Telefon 721-122 int. 294 od 6. do 14. ure. Ogled po 14. uri. Kamenče 28, Braslovče.

MERCEDES 200 D in BMW 2002 prodam. Telefon 776-696.

MOTOR 3 M avtomatik, nov, prodam. Informacije po telefonu 36-729.

JUGO 55 L, letnik 1985, prevoženih 23.000, prodam. Informacije telefon 26-707 četrtek po 15. uri.

ŠKODO 1059, letnik 82, prodam ugodno. Telefon 36-521 po 19. uri.

W DERBI, letnik 80, karamboliran, prodam. Telefon 33-566.

FIAT 126 P, letnik 83, in Zastavo 850, letnik 81, prodam. Telefon 741-811 int. 224.

YUGO 45 letnik 84, APN 4 letnik 80 prodam. Dušan Žnidar, Lokrovec 28, Celje.

KOMBI ZASTAVA 412 diesel, lahko posebej motor, prodam. Telefon 35-775 po 20. uri.

ZASTAVO 624, letnik 1982 in Citroen DS 20, motor generalno obnovljen, prodam. Tel. (063) 31-337.

R 4, letnik 1978, prodam za 220 SM. Podergajs, Ložnica 11, Celje.

ZASTAVA 850, letnik 1984, ugodno prodam. Tel. 34-636, cena 370 SM.

RENAULT 4, letnik 80, obnovljen, reg. do avg. 89, prodam. Štefan Obrez, Pečovje 13 f, Štore.

PONY EXPRES, dobro ohranjen, prodam. Tavčar, Zalog 12 a, Šempeter.

BULDOŽER TGSOC v zelo dobrem stanju prodam. Marjan Čokan, Dobje 43, p. Žalec.

WV, 1971 motor, defekten, reg. julija 1989, prodam. Nušičeva 12, Celje.

TRAKTOR URSUS C-335 ugodno prodam. Tel. (063) 751-764.

ZASTAVO 750, letnik 1981, ugodno prodam. Tel. 811-319.

Z 101 prodam ali menjam za 126 P, letnik 1983. Roman Miklavžin, Spodnje Grušovlje 15 a, Šempeter.

BT-50, star 4 mesece, prodam 30% ceneje oziroma po dogovoru. Tel. 24-773.

ZASTAVO 101, karambolirano, prodam. Grušovnik, Socka 63, Strmec/Vojniku.

ETZ 250, l. 86 in menjalnik za 126 PZ ter prednja sedeža prodam. Tel. 730-852, Marko Selič.

ZASTAVO 750, letnik 1985, prodam ali zamenjam za Z 101, novejši letnik. Slavica Horjak, Kladje 6, 63270 Laško.

ŠKODO 100, letnik 1972, obnovljeno, ugodno prodam. Gabrijel Novačan, Lemberg 4/a, 63203 Strmec.

ZASTAVO 615 AN, l. 1982, prodam. Tel. 751-556, v večernih urah.

ŠASIJO AUSTINA 1100, popolnoma obnovljeno, z vsemi dobro ohranjenimi deli in malo rabljenim motorjem, poceni prodam. Tel. (063) 35-708.

OPEL KADETT 1,3, letnik 79/9, prodam. Inf. popoldan med 19.–21. uro. Tel. 33-9L35.

Z 750, letnik 76, prodam. Inf. dopoldan 33-511 int. 430, popoldan 34-978.

KOLESNICO Alpina in 20 m³ bukovih drv ugodno prodam. Stane Krulec, Dobrna 16.

AVTO TAM 2001 vozen z B kategorijo, prodam ali zamenjam za živino. Ludvik Vipotnik, Plat 4, Rogaška Slatina.

AVTO VW 1200, letnik 1974, v celoti ali po delih prodam. Jakob Orač, Ješovec 5, Šmarje pri Jelšah, telefon 821-413.

FIAT P 126, letnik december 79, za 190 SM prodam. Telefon 741-019 dopoldan, Ulica Miloša Zidanška 9 a, Šentjur, Bojan Pivec.

AVTOMATIK 3 ML, nov, poceni prodam. Bobnar, Celje, Trnovlje 104.

JUGO 45, letnik 83, ugodno prodam. Renata Kramar, Latkova vas 24, Prebold, telefon 701-709.

ZASTAVO 101, letnik 78, reg. do 30. 5. 89, cena 2,500.000 ugodno prodam. Ogled Steklar, Ozka ulica.

TOMOS AVTOMATIK 3 KLSG in zimske gume 145 × 13 Sava ugodno prodam. Telefon (063) 33-580.

ZASTAVO 125 P ugodno prodam. Informacije telefon 27-625 popoldan po 16. uri.

AVTO VW, letnik 76, prevoženih 70.000, odlično ohranjen, prodam. Stanko Tratnik, Šempeter 94 a, Šempeter.

Z 750, letnik 1976, reg. do 25. 3. 89, Z 750, letnik 1974, neregistriran, Z 101, letnik 1977, neregistrirana, prodam. Vsi avtomobili so obnovljeni ter MZ 150 letnik 1976. Albin Tržan, Jelovo 8, Radeče, telefon (0601) 82-161 popoldan.

KAMNOSEŠTVO MARTIN PEVEC ŠENTJUR

IZDELUJE NAGROBNE SPOMENIKE IZ VSEH VRST MATERIALOV

Podrobnejše informacije na telefon 741-194 ali osebno v Ipavčevi 33, Šentjur pri Celju

stroji

PAJK 220 ter žago 650 Husquarna, oboje malo rabljeno, prodam. Telefon (063) 749-122, Jože Klavžar, Dobje 1, 63262 Prevorje.

KROŽNO ŽAGO z motorjem za obrezovanje ostrešij nujno prodam. Jože Žogan, Slatina 6, Ponikva 63232.

ZIDAKE za stolpni silos, motorno žago Stihl 050, silo kombajn SK 80, trosilec hlevskega gnoja prodam. Telefon (063) 781-169.

ENOREDNI pletilni stroj Standard 72 prodam. Informacija telefon 26-187.

CENTRALNO etažno peč EMO, električni bojler, hladilnik 80 l, prodam. Telefon 25-497.

NOVO motorno žago Tomos T 61 ugodno prodam. Telefon 26-075 od 12. do 20. ure.

posest

STANOVANJSKO hišo z gospodarskim poslopjem in 80 a zemljišča 10 km od Atomskih toplic, prodam najboljšemu ponudniku. Telefon (063) 25-869.

MANJŠO stanovanjsko hišo – nedokončano v Zbelovi gori prodam. Informacije telefon (063) 751-022 int. 31.

PARCELO na lepi hriboviti in sončni legi, primerno za vinograd ali sadovnjak, oddaljeno 4 km od Žalca in 1 km od Velike Pirešice, cca 1000 m², možna gradnja sadne kleti, cesta, elektrika in voda ob parceli, m² po 13.000 din, prodam. Telefon (063) 855-818 zvečer.

vsak dan kaj novega

PIZZA

POPULARNO ITALIJANSKO JE LAHKO NAROČITE V NAMINIH RESTAVRACIJAH V LEVCU IN ŽALCU.

OD DANES NAPREJ PA TUDI V SLOVENJ GRADCU.

v veleblagovnici in Prodajnem centru **nama**

HIŠO z vrtom v Gornjem gradu prodam. Informacije telefon 770-119.

gradbeni material

ŠPEROVCE 10 na 10, 9 kom., dolžina 4,5 m, prodam. Telefon 35-055.

RABLJEN bobrovec in zareznik prodam. Kramer, Zaloška gorica 7 a, Petrovče.

TRAJANKA, rdeča, 400 kom., skobelni stroj, cirkular, kompresor 501 ugodno prodam. Telefon 721-533.

NOVE zidake, 210 kom., 18 × 20, ugodno prodam. Martin Škorja, Sp. Rečica 24, Laško.

KAMIN nov EMO STYRIA prodam. Inf. na tel. 751-531 od 18.–20. ure.

PAKET, klasični, hrast, 1. klasa, 22 m², prodam 20% ceneje. Tel. 741-474.

ZASTEKLENA okna, 3 trodelna, z roletami v dobrem stanju, prodam. Dam tudi za drva ali žito. Edi Drešček, 741-554.

ROLETE – plastične in lesene, v vseh barvah in izvedbah, izdelujemo in montiramo. Tel. 24-296.

PODSTREŠNO okno, novo, z žaluzijo 80 × 110 cm, prodam. Tel. 24-806.

športni rekviziti

GLISER ELAN 402, Yamaha 40, prikolica, prodam. Informacije telefon 28-212.

ČOLN MAESTRAL 2 z motorjem Tomos 4 in s prikolico, rabljen eno sezono, ugodno prodam. Telefon 779-214 popoldan.

akustični aparati – glasbila

BARVNI TV Gorenje prodam. Telefon (063) 714-494.

BARVNI TV EI NIŠ, star dve leti, prodam. Ljubljanska 64, stan. 24.

NOV VIDEOREKORDER z deklaracijo (Yoko), cena po dogovoru, prodam. Telefon 33-146.

KLAVIR, 180 cm, angleška mehanika, odlično ohranjen, prodam ali zamenjam za pianino z doplačilom. Informacije Avguštin Penič, Glasbena šola Žalec, telefon 713-253.

BARVNI TV Iskra Azur, star 5 let, prodam. Telefon 776-433 popoldan.

BARVNI TV Gorenje IN LINE, velik ekran, za 60 SM prodam. Inf. popoldan 36-508.

BARVNI TV Gorenje prodam. Telefon 701-793.

KITARO IRIS BASS, ojačevalec BASS SOUND 200 in elektronski uglaševalec, vse prodam po 75% ceni novega. Pungeršek, Turno 22, Gorica pri Slivnici.

PROFESIONALNE sinthesi gle Elka 707 t, ojačeval ley 300 W, dia projektor no, Astronomski te 900 mm, Pentax MX 50 mm, polaroid EE 100 nje slike), Wauxhall Che deli Kadett, Zastava 7 juni 89, APN 4 15 SM, prodam. Telefon 721-24

BARVNI TV sprejemnik na daljinsko upravljan dam. Telefon 776-285.

NAVADNO harmoniko, ohranjeno, staro, prodam Tržan, Jelovo 8, Radeče (0601) 82-161.

živali

BIKCA odstavčka, sim prodam. Ogorevc 12, St

MLADE KRAVE šeke s t prodam. Anton Rošer, 24, Sv. Vid Vitanje, ogled in nedeljo.

KRAVO, drugič brejo, dob karico, prodam. Janko T Gorica 4 pri Šmartnem lini.

TELICO simentalko, staro secev, prodam. Karl Zvodno 1 (stari rudn čovnik.

REJCI PERUTNINE! Bele ce, stare 2 meseca, za nadaljnjo rejo krmljene čo hrano, prodajamo po ceni vsak dan na domu uri. Stanko Pilih, Košnica Celju. Tel. 27-175.

FRIZIJKO, staro 17 mese puščeno, prodam. Maks Dimec, Dobrova 1, Celje.

KOZE, stare 5 mesecev, p za nadaljnjo rejo, ugod dam. Vincenc Pecko, S Mestinje 10 a, Pristava.

KOZLA in dve kozi, ena bre dam. Vinko Zalokar, P 21, Celje.

TELICO simentalko, brejo cev, prodam. Adolf Cok Pirešica 48, Žalec.

oprema

ITALIJANSKI otroški voz povijalno mizo za dojenč dam. Telefon 29-920 pop

Športna in komisijska prodajalna FRANC VOLASKO iz Žalca

obvešča cenjene stran da ima na zalogi po zel ugodnih cenah trenerke smuči, TV aparate, avtoradie, video rekorderje, računalnik XT comatibilen 2 × 360 + flopy + monitor in ostalo.

Telefon 714-218.

MERX

ŠAVINJSKI MAGAZIN ŽALEC

za vsakogar nekaj

BLAGOVNICA **ŠEMPETER** VAM PRIPOROČA NAKUP **V DISKONTU**

IZBIRAJTE MED RAZNIMI PIJAČAMI IN OSTALIM PREHRAMBENIM BLAGOM

NE POZABITE OBISKATI **TEKSTILNI ODDELEK!**

VELIKA IZBIRA IZDELKOV ZA JESEN!

EČ za centralno ogrevanje Stadler 40.000 cal, rabljeno, odlično ohranjeno, kombinirano, cena 35% od vrednosti nove. Informacije Jože Vovk, Dobriša vas 53 c, Petrovče, telefon 776-206.

EDEŽNO garnituro 50% ceneje prodam (raztegljiv trosed in fotelj s taburejem). Telefon 21-816.

OMBINIRAN štedilnik Gorenje, 4 elektrika, dva plin, ugodno prodam. Klicati telefon (063) 826-010 med 17. in 19. uro.

PALNICO rustikalno komplet dvojni jogi, petdelno omaro, prodam. Telefon 36-443.

TEDILNIK, kombiniran, 4 plin 2 elektrika, še v garanciji, prodam. Telefon 721-533.

EDEŽNO garnituro ugodno prodam. Kličite po telefonu 711-437.

OVO PEČ za etažno centralno kurjavo TV Central – 23 kalorij prodam. Cena 20% nižja od prodajne cene v trgovini. Inf. na tel. ŽS 27-411 int. 635.

OZIČEK otroški Tribuna, globok in športen z senčnikom, zelo dobro ohranjen, prodam. Tel. (063) 701-595.

OZIČEK, italijanski, zložljiv, športni in otroško posteljo z jogijem prodam. Zoran Kolin, Milčinskega 8, Celje. Tel. 36-063.

TROŠKI voziček PEG, športni, prodam. Tel. 34-767, Klapšič.

IZOLACIJE
SERVIS ZAMRZOVALNIKOV – PAJEK VIKTOR

S preizkušeno garancijo tri leta in večletno prakso na zamrzovalnikih, vam obnovim zamrzovalnik, če toči, rosi, od zunaj ledeni, neprekinjeno deluje.

Telefon (062) 305-150, v avgustu mesecu 10% popust na ceno storitev.

BNI REGAL in priklop za Zastavo 101 ugodno prodam. Tel. 21-115.

ETILNI STROJ Singer, dvoredni, prodam. Inf. 712-193 od 17.–18. ure.

ALNI STROJ Gorenje, nov, še nerabljen, prodam. Danijel Sivka, Strmec 53, Strmec pri Vojniku.

KOM. novih sončnih kolektorjev prodam posamezno ali skupaj, 30% ceneje. Inf. na tel. 27-415.

ALNICO, starejšo, poceni prodam. Tel. 248-010 dopoldan.

OZIČEK, nov, globok, tribuna, prodam za 18 SM. Tel. 25-587.

SON, nov, 12 m², prodam. Telefon 34-306. Popoldan.

ERMOAKUMULACIJSKE peči 2,5 in 4,5 kw prodam. Tel. 741-474.

DRAVLIČNO prešo, 130 lit., novo in avtomatik, nov, ugodno prodam. Tel. 28-442.

ORTNI voziček, globok, za dvojčke, prodam. Tel. 31-839.

VČ, nov, raztegljiv, tapiciran, prodam za 50 SM. Lahko tudi na 3 obroke, tel. 821-141.

ROŠKE postelje, dve z jogijema in Meblo francosko posteljo prodam. Ogled po 16. uri. Ulica Dušana Kvedra 21, Ostrožno, Celje.

HINJSKO pohištvo Marles prodam. Kolernik, Trnovlje 169, Celje. Tel. 35-561.

ADILNO SKRINJO 300 l in otroško kolo poceni prodam. Tel. 31-037.

RNI čistilec, praktično nov, BC1, kolo poni, radijsko vodeni torto prodam. Tel. 31-119.

LIJANSKI športni voziček prodam. Tel. 35-035, popoldan.

ALNICO, skoraj novo, s francosko posteljo in jogijem, otroško kolo in termoakumulacijsko peč ugodno prodam. Inf. na tel. 35-031 po 17. uri.

ALNI STROJ, rabljen, prodam. Jaroslav Slapnik, Cesta v Laško 8, tel. 32-436 popoldan.

EDILNIK Gorenje, električni, 4 plošče, rabljen, prodam za 20 SM. Tel. 21-681, popoldan.

MBINIRAN otroški voziček in nahrbtnik prodam. Tel. 29-688. Popoldan.

NOVA TEL. Štev. 29639

Precizna mehanika, popravila pis. in računskih strojev, foto aparatov, brivnikov itd.

D. GROBELNIK, Nazorjeva ul. 20

SPALNICO, opremo za dojenčka, radiatorje in betonsko kritino, vse rabljeno, prodam. Tel. 730-631.

ZIBIKO in otroško posteljico ter globok voziček prodam. Ogled v soboto in v nedeljo. Polšak, Gorica 17 a, Šmartno v Rožni dolini.

ostalo

Z 750 LC in hladilnik Gorenje (oba odlično ohranjena) prodam. Telefon 32-112 int. 526 Borut.

POPOLNOMA nov litoželezni kamin Amiti in malo rabljen samostojni plinski štedilnik 4 plin s plinsko pečico ugodno prodam. Telefon 26-169.

MIKROVALOVNO pečico Toschiba s carinsko deklaracijo poceni prodam. Telefon 35-644 PO 15. uri.

LADIJSKI OPAŽ, 80 kom. polnil in zložljivo otroško posteljico ugodno prodam. Telefon 34-151.

POCENI prodam – ali zamenjam za kmetijske pridelke hrastovo prešo in mlin za sadje v dobrem stanju, strešna betonska kritina 40 × 40–900 kom in 40 oken s steklom (stari kmečki stil). Leo Vidmar, Ponikva, Zgornje Selce 14.

SREDNJE in zadnje kolo za avtomatik prodam. Adolf Cehner, Ipavčeva 16, Celje.

HARMONIKO Melodija, 96-basno in otroški tenis lopar prodam. Telefon 33-345 popoldan.

BUKOVA DRVA prodam. Jože Završek, Kladje 4, Laško.

TESANI les 14 × 16 in 12 × 14 dolžine 4–5 m, Škodo 105 S, letnik 78, in poravnalni skobelni stroj širine 510 mm prodam. Alojz Verdinek, Botričnica 24, Šentjur.

ENOSOBNO ali trosobno stanovanje v Žalcu ter 126 PGL, vse novo, prodam. Šifra: BLOK.

CISTERNO kovinsko (ovalno) za kurilno olje 8001 prodam. Peter Jeršič, Vrtna 1 /Hruševec, Šentjur.

DOMAČE VINO prodam. Vrbno 41, Šentjur pri Celju.

GUME SAVA 825-20 nove (4 kom.) in Hiab Tiko prodam. Jože Habe, Vinska gorica 2, Dobrna.

KUPIM

PARCELO za zidavo vikenda ob Savinji kupim. Telefon 063 713-485.

30 kom. betonskih polnil za ploščo kupim. Telefon 29-431 int. 20.

PIANINO vzamem v najem ali kupim. Telefon 28-249.

KUPIM manjšo pritlično hišo v okolici Celja ali Savinjske doline. Šifra: SAMO RESNO.

60 rabljenih salonitk velik format za strešno kritino kupim. Jakob Vodušek, Celje, Trubarjeva 55 a.

126 P, letnik 81/82, kupim. Telefon 34-760 popoldan.

STANOVANJA

SOBO oddam dekletu. Cesta na Ostrožno 13.

STANOVANJE v Celju ali Žalcu išče mlada družina. Šifra: PREDPLAČILO.

V LAŠKEM ali okolici vzame mlada družina v najem za določen čas stanovanje ali hišo. Lahko nudimo popoldansko pomoč. Šifra: DOGOVOR.

ZAMENJAM trosobno stanovanje v T. Velenju za dvosobno v Celju. Pogoj – možnost dostopa z invalidskim vozičkom. Informacije popoldan 31-542.

ODDAM sobo opremljeno s kopalnico. Telefon 21-636 kličite od 18. do 20. ure.

V CELJU oddam opremljeno sobo za eno osebo s souporabo kopalnice in stranišča. Marija Vrščaj, telefonska št. 26-113 dopldan.

V ŠENTJURJU oddam ogrevano sobo s souporabo kuhinje in kopalnice dvema dekletoma. Ponudbe pod »PRVI SEPTEMBER«.

ZAPOSLITEV

ZAPOSLIM KV stavbnega kleparja in izolaterja toplotnih izolacij. OD ugoden in po dogovoru. Interesenti se naj javijo tov. Francu Štoru na odd. TIO2 v Cinkarni Celje.

VESTNO delavko z urejenimi družinskimi razmerami sprejmemo v delovno razmerje. Izdelovanje galanterijskih izdelkov Šentjur, telefon 741-474.

KV natakarica dobi službo takoj. Gostišče pri Lenči, Gomilsko 5.

ZAPOSLIM dekle za strežbo v bifeju. Delovni čas vsak drugi dan, bife pri Martini, Podsreda, telefon (063) 786-120.

RAZNO

V popoldansekm času čistim-popravljam bojlerje, vodovodne pipe izplakovalne kotličke. Čas in kraj obiska sporočite na telefon 28-650 med 12. in 14. uro.

APN 4 zamenjam za dirkalno kolo. Teharska 117, ali 25-231.

GARAŽO iščem v najem. Plačam po dogovoru za eno leto naprej. Ponudbe prosim (063) 27-156.

IZGUBLJEN je bil Index na ime Valerija Potočnik. Prosim najditelja da ga vrne.

ODDAM delavnico v najem. Marija Smodej, Škofja vas 30 f.

NAJAMEM garažo po možnosti na Dolgem polju ali v Novi vasi. Ponudbe telefon 34-540.

ROLETE žaluzije, vertikalne lamelne zavese izdelujemo, montiramo. Telefon 27-225, 27-742 popoldan.

PREVZAMEM vsa zidarska dela, izdelava kvalitetna in po ugodnih cenah, v okolici Celja, Rogaške Slatine in v Savinjski dolini. Pokličite po telefonu (042) 75-441 zjutraj in zvečer.

MONTIRAM in popravljam hidroforje, črpalke, bojlerje, električno ročno orodje. Izvajamo tudi el. instalacije. Telefon 25-607.

VARSTVO za 3-letno hčerkico v popoldanskem času išče mlada družina na Polzeli. Šifra: NUJNO

STRELOVODI. Izvajamo dela in kontrolne meritve. Bernard Globočnik, Ozka ulica 3, telefon 24-908.

ČEH Bojan, Biš 55, Trnovska vas. SERVIS zamrzovalnikov. Generalno popravila vseh znamk. Telefon (062) 38-885.

IZDELUJEM vaš življenjski horoskop s pomočjo računalnika. Predstavitev bo na celjskem sejmu. Telefon 27-601.

KVALITETNO in ugodno čistim talne obloge (itison, tapison) ter preproge strojno na vašem domu. Telefon 26-583.

OBVEŠČAM cenjene stranke, da imam novo telefonsko številko za sprejem naročil 776-854 Servis gospodinjskih aparatov. Toni Kitek, Kasaze 107 g, Petrovče.

IZDELUJEM vse vrste opaža in ladijskega poda po ugodnih cenah. Telefon 824-230.

IZDELUJEM vse vrste ženskih oblačil po meri. Telefon 28-702.

GREMO V KINO

KINO UNION
do 7. 9.: NEDOTAKLJIVI – ameriški film
od 8. 9. dalje: POLICIJSKA AKADEMIJA 4. del – ameriški film

MALI UNION
do 3. 9.: PINK FLOYD – ZID – angleški film
od 5. 9. dalje: ŽIVALSKI VRT PONOČI – kanadski film

KINO METROPOL
do 4. 9.: MONTE CARLO – italijanski film
5. do 11. 9.: USODNA PRIVLAČNOST – ameriški film
5. do 11. 9.: AMERIŠKA PITA – ameriški film

Matineja
3. 9.: RABANEK – GUSAR IZ PEKLA – italijansko-francoski film

KINO DOM
do 7. 9.: MLADI VOLKODLAK – 2. del – ameriški film
4. do 7. 9.: RABANEK – GUSAR IZ PEKLA – italijansko-francoski film
8. do 11. 9.: MAŠČEVALEC

Mladinski program
3. 9.: NENAVADEN PES ČUVAJ – ameriški film
7. in 10. 9.: BES SHAOLINOV – hongkonški film

KINO VOJNIK
4. 9.: ZVEZDNE POTI – 4. del – ameriški film

KINO VITANJE
1. 9.: BES SHAOLINOV – hongkonški film

KINO ŽALEC
1. 9.: KRISTINA – nemški film
2. in 4. 9.: ODHOD BOJEVNIKA BRONXA – italijanski film
3. 9.: NAJSTNICE – nemški film
6. 9.: NORA MISIJA, 1. del – hongkonški film

KINO PREBOLD
2. 9.: SVET JE POLN POROČENIH MOŠKIH – ameriški film
2. 9.: ŽENSKA V RDEČEM – ameriški film
4. 9.: RADA SE TE SPOMINJAM – ameriški film
6. 9.: NAJSTNICE – nemški film

KINO POLZELA
1. 9.: RADA SE TE SPOMINJAM – ameriški film
3. 9.: KRISTINA – nemški film
4. 9.: ŽENSKA V RDEČEM – ameriški film
6. 9.: ODHOD BOJEVNIKA BRONXA – italijanski film

KINO LIBOJE
3. 9.: NORA MISIJA, 1. del – hongkonški film

REDNI KINO TITOVO VELENJE
1. in 2. 9.: CIVILNA PATROLA – ameriški film
3. in 4. 9.: VRNITEV NAVAHO GROMA – italijanski film
5. 9.: JACK FLASH – ameriški film
6. in 7. 9.: LJUBEZEN, SEKS IN DRUGO – ameriški film

PULJ PO PULJU
1. 9.: P.S. – POST SCRIPTUM
2. 9.: PRAZNIK KURB – ALOHA
3. 9.: SKRIVNOST SAMOSTANSKEGA ŽGANJA

Nočni kino
1., 2. in 3. 9.: SOSTANOVALKE – ameriški film

KINO DOM KULTURE – TITOVO VELENJE – KINOTEČNI PROGRAM
6. 9.: KAVBOJ BREZ MIRU – ameriški film

KINO ŠOŠTANJ
3. 9.: JACK FLASH – ameriški film
4. 9.: DIH SMRTI – ameriški film
5. 9.: NA ZAČASNI SVOBODI – ameriški film

Nočni kino
3. 9.: SOSTANOVALKE – ameriški film

KINO ŠMARTNO OB PAKI
2. 9.: DIH SMRTI – ameriški film
6. 9.: VRNITEV NAVAHO GROMA – italijanski film

Nočni kino
4. 9.: SOSTANOVALKE – ameriški film

KINO RTC GOLTE – SPODNJA POSTAJA NIHALKE – BIFE
2. 9.: VRNITEV NAVAHO GROMA – italijanski film

Nočni kino
2. 9.: VRNITEV NAVAHO GROMA – italijanski film

KINO ŠMARJE
1. in 2. 9.: DUNE – PUŠČAVSKI PLANET – ameriški film
3. in 4. 9.: LA BAMBA – ameriški film

KINO ROGAŠKA SLATINA
1. in 2. 9.: DOLINA SMRTI – ameriški film
2. in 3. 9.: ŽENSKA Z RDEČIM KLOBUKOM – japonski film
3. in 4. 9.: PETEK 13., 4. del – ameriški film
5. in 6. 9.: UPOR NA VOJNI AKADEMIJI – ameriški film

KINO SLOVENSKE KONJICE
1. 9.: MAŠČEVANJE ZA POSILSTVO – ameriški film
2. 9.: KLATEŽ IZ BEVERLY HILLSA – ameriški film
3. in 4. 9.: IMEJMO SE RADI – jugoslovanski film
6. in 8. 9.: ŠEFOVA ŽENA – ameriški film

Mladinski program
4. 9.: POLETJE V ŠKOLJKI – slovenski film

KINO RTC UNIOR ZREČE
1. 9.: DOBRODOŠLE PRI OSEMNAJSTIH – ameriški film
2. 9.: HOLLYWOODSKE NORČIJE – ameriški film
2. 9.: IZREDNA ŽENSKA – ameriški film
4. 9.: ŠEFOVA ŽENA – ameriški film

ROJSTVA

Celje
Rojenih je bilo 49 dečkov in 50 deklic.

Velenje
Rojenih je bilo 20 dečkov in 26 deklic.

POROKE

Celje
Poročilo se je 19 parov od teh: Robert BRULC iz Laškega in Matija MEŠTROVIĆ iz Prekorij, Jorge JIMENEZ iz Celja in Lucija ROJ, iz Gotovelj, Anton PETEK iz Celja in Gabrijela JERAN, iz Zg. Rečice, Andrej VOGELSANG iz Celja in Helena NOVAK iz Celja, Boris ČERNJUL in Helena KIŠEK, oba iz Celja, Peter PERC in Irena KALAN, oba iz Celja, Stanislav SODIN iz Verpet in Jasna BREČKO iz Bukovja, Iztok LAMPRET iz Malih dol in Mihaela ZONTIĆ, iz Jankove, Anton POŽENEL iz Lopate in Irena KOŠTOMAJ iz Verpet, Jure SABADŽIJA iz Gorice pri Šmartnem in Zdenka KROK, iz Urha.

Šentjur
Poročilo se je šest parov.

Velenje
Poročili so se: Samo MLJAČ, vrtnar iz T. Velenja in Liljana GORŠEK, dipl. biolog iz T. Velenja, Marijan LIPIČNIK, ek. tehnik iz Kavč, in Evica KRUŠIČ, ek. tehnik iz Šentilja pod Turjakom, Branko SPITAL, strojni tehnik iz Topolšice, in Cvetka VETERNIK, konfekcion. iz Raven, Milan BOKAL in Tatjana KRNC, oba iz T. Velenja, Emil ŠTERBENK, profesor iz Slatin in Vlasta PAVLIČ, zobozdravnica iz Zagreba, Štefan TEPEŠ, orodjar iz T. velenja in Valerija POLANEC, reskalec iz T. Velenja.

Žalec
Poročili so se: Vincenc BOGATAJ, Vransko in Anica KARO, Tešova, Branko ČAČULOVIĆ iz Pongraca in Romana KERŠAN, iz Prekope, Danijel KUNSTIČ iz Petrovč in Marija GOMINŠEK iz Kasaz, Zlatko CIZRL in Hilda FAJFAR, oba iz Dobriše vasi, Drago ŠMIT iz Črnega vrha in Marjana KRAŠOVEC, iz Tabora.

SMRTI

Celje
Umrli so: Ivan TURNŠEK, 66 iz Lokrovca, Franc ZELIČ, 83 iz Celja, Julijana RAJH, 80, iz Lažiš, Ivan ŠTUNF, 60, Leskovec, Anton OBROVNIK, 31, Ostrožno, Jože PUTANEC, 74, Vrh pri Šmarju, Rozalija TEPEŠ, 87, Zagaj, Jožef AHTIK, 77, Začret, Borut JURAK, 27, Celje, Franc ČREŠNAR, 69, Skomarje, Terezija ČEDE, 51, Založe, Marija KERŽAN, 83, Vrhovo, Frančiška KORAŽIJA, 70, Celje, Franc STERNAD, 47, Celje, Jože VIDEC, 67, Olešče, Marija HREPEVNIK, 56, Rog. Slatina, Filip KROPIVŠEK 60, Velenje, Matilda STIPLOVŠEK, 89, Celje, Jernej NOVAK, 77, Šempeter v Sav. dolini.

Šmarje
Umrl je: Anton STOJNŠEK, 31, Stojno selo.

Velenje
Umrli so: Ivanka STEBLOVNIK, kmetovalka iz Rečice ob Paki, Štefan KORAŽIJA, upokojenec iz Tlake, Josip KRAJCAR, vodja obrata iz Celja, Fortunat SOVINEK, upokojenec iz Stopč, Marija HREN, upokojenka iz Kokarj, Frančiška URBANC, Franc DOLAR, upokojenec iz Landeka.

Žalec
Umrli so: Marija URANJEK, 77, iz Migojnic, Martin JEZERNIK, 50, rudar iz Ponikve pri Žalcu, Anton MAROVT, 49, delavec iz Letuša, Jožefa PLEŠNIK, 87, kmeč. upokojenka iz Žalca, Kristina OCVIRK, 86, upokojenka iz Latkove vasi.

RADAR

DELAVSKA UNIVERZA CELJE

vabi to jesen k

VPISU

V tradicionalne in nove tečaje in šole (tuji jeziki, strojepisje ...),
ki se bodo začeli septembra 1988 in se končali januarja 1989.

Vpis je
od 24. avgusta do 16. septembra med 8. in 17. uro

Zahtevajte informacije in prospekte! Telefon 25-620 in 25-631

NOVI TEDNIK

Uredništvo: Celje, Trg V. kongresa 3 a, tel. 23-105, 22-369. Glavni urednik in direktor TOZD Boris Rosina. Odgovorni urednik Novega tednika Branko Stamejčič. Odgovorni urednik Radia Celje Mitja Umnik. Redakcija: Marjela Agrež, Tatjana Cvirn, Brane Jeranko, Ivana Fidler, Nada Kumer, Edi Masnec, Brane Piano, Rado Pantelič, Mateja Podjed, Milena Brečko Poklič, Franček Pungerčič (pomočnik odg. ur. RC), Zdenka Stopar, Srečko Šrot (pomočnik odg. ur. NT), Janez Vedenik, Tone Vrabl. Tehnični urednik Franjo Bogadi.

Izhaja vsak četrtek. Tisk: ČGP Delo, Ljubljana.

Cena posameznega izvoda je 700 dinarjev. Individualna letna naročnina je 28.400 dinarjev, polletna 14.200 dinarjev. Za tujino je letna naročnina 72.800 dinarjev, za delovne organizacije pa 36.400 dinarjev. Št. žiro računa 50700-603-31198 – ČGP Delo Ljubljana, TOZD Novi tednik Celje.

Nenaročenih rokopisov in fotografij ne vračamo.

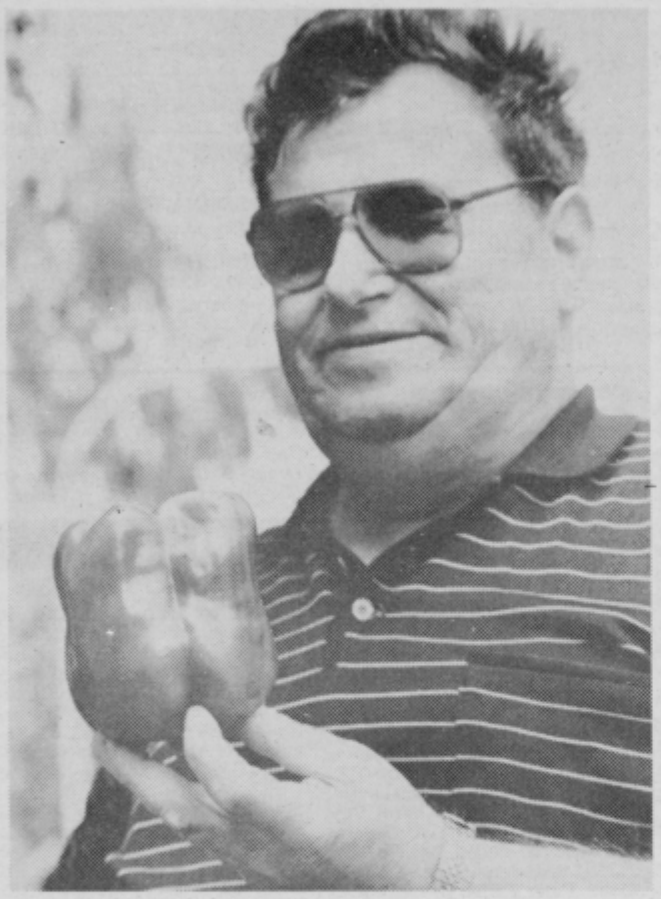

Savinjska velikanka

Ta velikanka v rokah Milana Zabavnika, doma iz Latkove vasi, je sicer iz vrste kalifornijske paprike, vendar jo je gojitelj vzgojil od semena dalje tako, da jo lahko že imenujemo kar savinjska velikanka, saj se je že privadila na tukajšnje klimatske razmere. Na sadiki, ki ima še štirinajst manjših sadežev, pa je zrasla tudi ta krasotica, ki tehta celih tristo gramov. Za gojitelja je to res prava nagrada za njegov trud.

L. KORBER

Obadji piki

Želimo si socializem po meri človeka. Nekateri pa ga že dolgo imajo po svoji meri.

Ustava ni košarica v samopostrežbi v katero vrže vsak tisto kar hoče.

Nekateri menijo, da se da soglasje doseči tudi z udarci po prstih in navijanjem ušes.

Kjer je veliko priseljencev ni dobro zganjati nacionalizmov. Mimogrede prizadeneš svoje.

OBAD

Godci so bolj zadovoljni s kozlom

Tale žival je v nedeljo vsa okinčana prišla na prizorišče citrarjev na Reki. Muzikanta Jože Kovač s harmoniko in Karli Bouha iz Debra sta povedala, da se vračata z ohceti in da sta to dobila namesto pobiranja larme. Karli je povedal: »Saj veste, kako je. Tale kozlič raste, dinar pa ... paaada.« Kozlič je sodeloval v eni od družabnih iger. Vsak, ki je stavil na zastavljeno vprašanje in uganil, je bil nov lastnik živali, vredne bojda 150 tisoč dinarjev. Kdo je kozla ustrelil ne vemo.

VM

Poletni foto utrip

EDI MASTNEC: Nazaj k nara

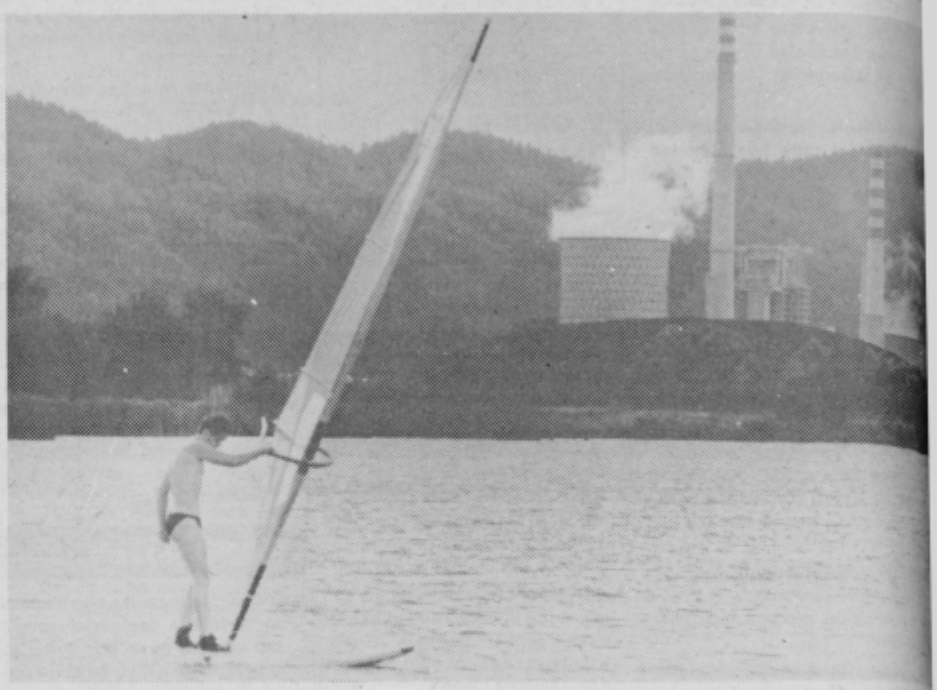

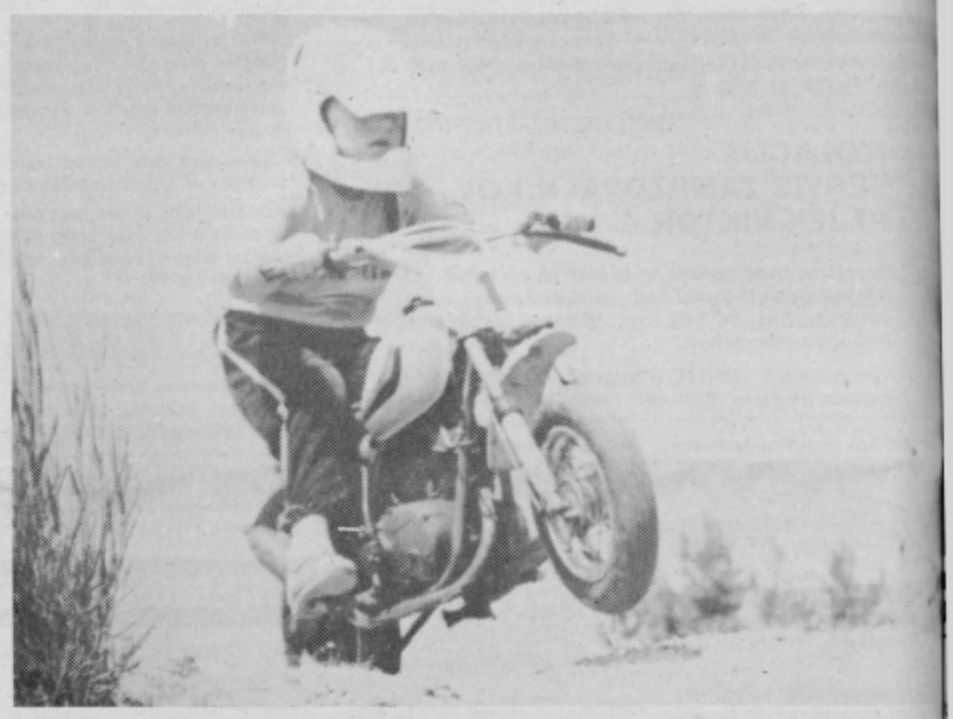

Luka se navdušuje za motokros

Štiriletni Luka Novak iz Ložnice pri Žalcu je večino poletja preživel s svojim najljubš prijateljem – motorjem za motokros, ki mu ga je naredil oče. Luka je še majhen, pa je tu motor primeren njegovi velikosti. Z leti bo presedlal na večje in hitrejše motorje in mogo postal še dober tekmovalec.

L. KORBE

Partizanske domačije

45

Piše Milenko Strašek

»Človek ceni prijateljstvo«

Rahela. Rutnikova Rahela iz Slovenj Gradca. Židovsko ime? Da, a kaj zato. Pravijo, da smo bili menda v davnini pripadniki tega prekletega, izmučenega rodu. Vsi otroci pri hiši, veste, so imeli židovska, svetopisemska imena, pretirano pobožen pa ni bil nihče. Jaz v to ne verjamem, pa če tudi bi bili, smešno, ljudje smo pač vsi. To je igračka za ljudi s predsodki.

Devet otrok se je prikobalilo na svet na domačiji nad Mislinjo, sedem jih je preživelo, Raheli se je zapisalo, da bodi zadnja. Bila sem postržek, tako pravijo poslednježu pri nas. Otroci so se razkropili po svetu, s starima dvema sem ostala sama. Končala sem osnovno šolo in – to je bilo vse. V glavi mi je kljuvalo do onemoglosti, jokala bi, tulila tja pod hrib, kjer so prihajali na pašo gamsi izpod pečin in predrzno mulili sočno travo tik nad domačijo, že kar navajeni na ljudi. Joj, biti otroška negovalka, sen nad vsemi željami! Vsi so odšli v šolo, moji, tudi jaz sem imela v Ljubljani že se urejeno, nov svet je vstajal pred menoj, pa nič.

Zgodilo se je, kot se dogaja le redkokje: namesto da bi starši v mladosti skrbeli zame, sem morala zanje jaz, postržek.

Sedemnajst let sem štela tisto pomlad, ko se je začela vojna. Moji so bili zavedni ljudje, pošteni, ne pretirano pobožni, otroci pa, takole na pol. Pol zelo vernih, pol pa jih je šlo svojo pot.

Ko se je sovraštvo naposled izkopalo iz dremeža, za katerega smo še vedno upali, da ga bo vzelo, smo nekako podzavestno čakali, kdaj bodo prišli. Kdove zakaj, vendar mi je le redko prišlo v zavest, da se nas lahko ta dremež še huje loti v svoji razbohotenosti, ker naj bi bili – Židje. Kako so v Evropi ravnali z njimi, smo seveda izvedeli.

1942. Hišo so nam premetali Nemci. Vtaknili so se v sleherno luknjo. Bilo je po aretaciji bratov Iršičev, Stanke in inž. Rada. Bili smo povezani s trgovcem Jožetom Planinščem, ki je zbiral orožje za partizane. Nemci so predvidevali, da je Jože skrito pustil pri nas.

Postalo je tiho, vznemirljivo tiho, čakali smo, kaj bo, nekaj groznega je viselo v zraku, težko kot zvonovi, nemi in nasršeni v linah. Trgovca in Rada so ustrelili, zveze so bile potrgane, bili smo prepuščeni sami sebi.

Proti koncu leta je prišel na domačijo nad Mislinjo Franc Rozman-Stane.

Rahela Rutnik: Vse je zapisano, dorečeno – zakaj tega ne storimo?«

»Tako srčnega dekleta, kot si ti, Rahela, še svoj živi dan nisem srečal, pa čeprav sem prehodil veliko sveta in videl marsikaj!«

Ej, Rahela, kako si bila srečna tistikrat. Stanetove besede so znale zvoniti. Tistikrat je bilo pozabljeno šolanje v Ljubljani.

Stane je odločno vztrajal, naj jaz ostanem doma, za zvezo, brat Stane pa naj se vrne v nemško vojsko, da Nemci ne bi česa zaslutili. Bo bolje tako. Ti, Rahela, je dejal, drži zvezo z Srčkovo mamo. Odšel je, vedro smo gledali za njim, spet se je začelo.

S Srčki smo nenehno živeli skupaj v hudem in dobrem. S Pušnikovo Marjanco. Pod Pohorjem je zaživelo, kar je bilo razbito, se je znova sestavljalo v celoto.

Nesreča nikoli ne počiva. Morali smo zvedeti, da je padel Pohorski bataljon in spet je vse potihnilo, potuhnili smo se – in čakali, dokler ni spet prišel Stane. Še isti dan sem odrinila v hribe, med Pohorce, v dolino, kamor me je pač vodila Stanetova volja, želja vseh nas. Organizirala sem sosede, kmete, jih pridobivala za sodelovanje.

Začele so prihajati brigade. Pri nas, v sicer skritem pa zelo odprtem kotu, kjer je bilo mogoče opaziti sleherni premik v dolini, je bila obveščevalna služba in p mene je šla pošta na razli kraje, bili smo nekak poštni urad, le pečatov ni b lo, brnenja telefona in tip nja pisalnega stroja. No sem pošto za Pohorsko, danškovo brigado...

V začetku 1944. leta so p Sedovniku padli fantje iz danškove brigade. Rada to povedala, ker mi je b hudo. Tako hudo, kot mor biti v vsej vojni ne. Pome prišel kurir. Dejal je, grem dol, da bi jih prepozn la, da bom povedala, kdo s In sem šla.

Vihrala sem v boli prek teh obrazov. Prejšnji več so še bili pri nas. Veseli, pr pevali so, tudi komisar Ja je bil med njimi. Sedem je ležalo, nemih, zaradi daje...

Koliko kruha sva z Dan ko, sosedovo hčerko, zbra ko so prišle brigade Štirinaj ste divizije. Puhtelo je iz nje ga, božansko dišalo, ko sv ga nesli borcem na položaje k Planinšcu v Šentilj. Kruh kruh, bog moj, kaj si pome nil, kako smo te spoštovali kako z ljubeznijo izgovarjali tvoje Ime.

(nadaljevanje prihodnjič)