NAŠ ČAS

številka 44 četrtek, 4. novembra 1999 180 tolarjev

Občina Šmartno ob Paki

Cesta in pločnik - največji naložbi

Letošnji praznik bodo v občini Šmartno ob Paki zaznamovali s kar nekaj prireditvami, predvsem športnimi in kulturnimi, svojemu namenu pa bodo predali tudi nekatere pridobitve. Konec minulega tedna so se krajani zbrali na priložnostni slovesnosti ob otvoritvi dveh največjih letošnjih naložb v občini – asfaltirani cesti Veliki Vrh – Gavce ter pločnik Paška vas - Gorenje.

Stran 7

"Jesensko listje, kam hitiš?!"

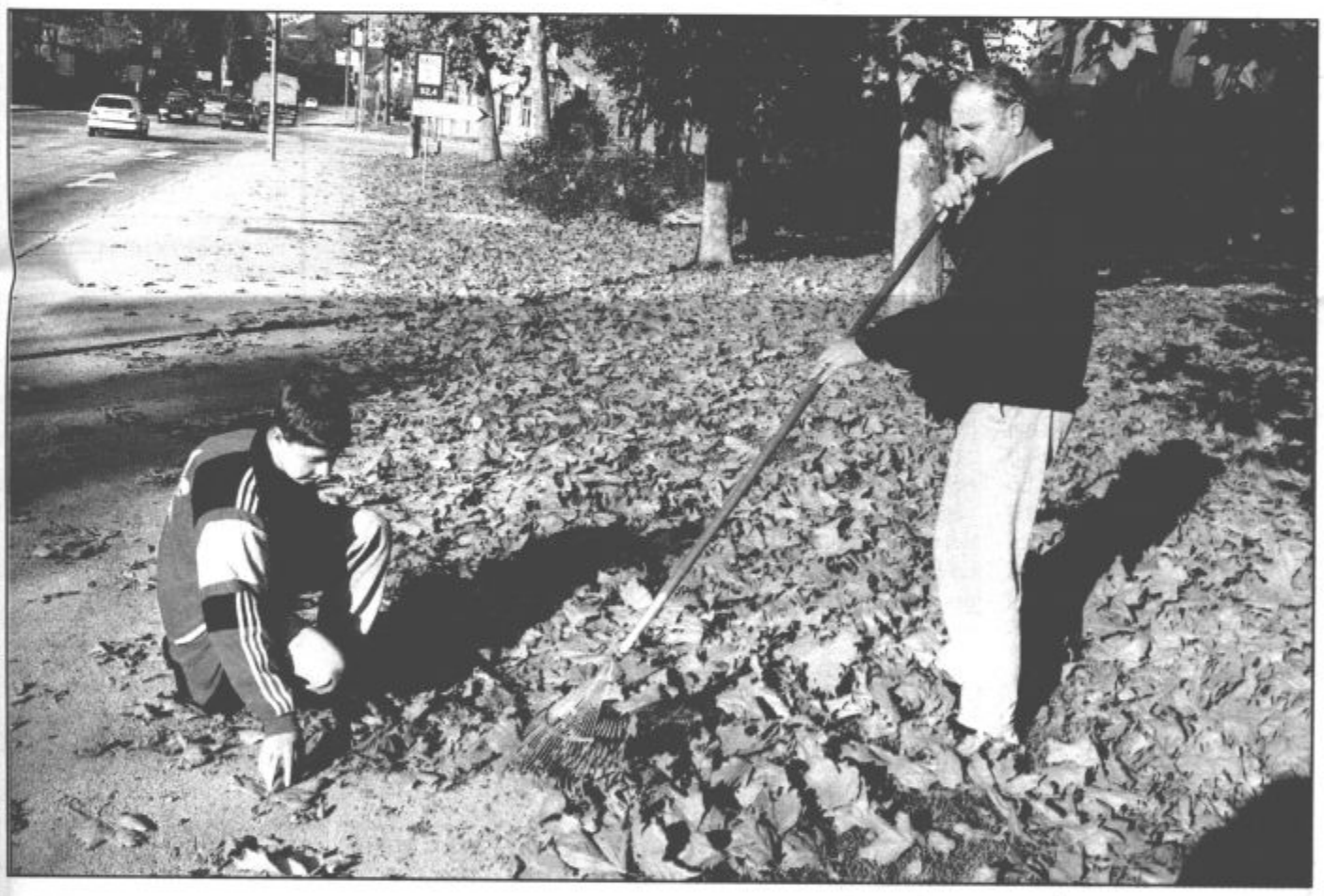

Letošnja lepa, vremensko prijazna jesen, je v teh dneh že bolj rjava kot pisanih barv. To hkrati pomeni, da se narava čisto zares pripravlja na počitek in da bomo verjetno že kmalu pozdravljali prve snežinke. Še prej pa bo odpadlo prav vse listje, ki v teh dneh kot mehka preproga prekriva naravo. Nekateri ga bodo pograbili in pospravili, drugi pustili. Vsi pa si želimo, da bi nam ta jesen naklonila še nekaj lepih, sončnih dni. Zima je lahko tako dolga, siva in zaspana, kajne?

Foto:vos

Gorenje in Marles

Skupaj v novo tisočletje

Že v razvojni strategiji DOM je Gorenje predvidelo tudi proizvodnjo kuhinjskega pohištva, ki jo bodo udejanjili z nakupom sredstev Marles Pohištvo. Predpogodbo je nadzorni svet Gorenja že potrdil ta petek.

V Gorenju načrtujejo, da bodo pomembno povečali delež na trgu opremljenih kuhinj z oblikovanjem razvojnega in proizvodnega jedra kuhinjskega pohištva, v katerega bodo povezali obstoječi proizvodnji kuhinj v Avstriji in na Češkem. Oblikovali so družbo Gorenje Interieri, ki bo nosilec kuhinjskega programa predvsem za trge vzhodne in jugovzhodne Evrope. V Sloveniji bodo proizvodnjo kuhinj nadaljevali v Marlesu , kjer bodo ponudili delo dosedanjim delavcem. Ocenjujejo, da bodo lahko dobro povezali Gorenjevo poznavanje ciljnih trgov in blagovnih znamk s prednostmi, ki jih ima prav tako uveljavljena blagovna znamka Marles. Prodaja kuhinjskega pohištva naj bi se v naslednjem petletnem obdobju več kot podvojila in dosegla leta 2004 več kot 3,6 milijarde tolarjev. Gorenje bo v tem času vložilo v modernizacijo proizvodnje in ciljna tržišča 1,7 milijarde tolarjev.

■ *M.Zakošek*

5 Bodo usnjarji še brez odpravnine?

13 Število gasilskih posegov še vedno narašča

Vreme

Danes in jutri bo zmerno do pretežno oblačno, občasno se bodo pojavile zmerne padavine.

Eden proti vsem

Tako mislim

Nekateri so se odkrito muzali, drugim pa ni bilo do smeha, ko so v Šoštanju na petkovi seji prebirali dodatno gradivo, ki ga je pripravila občinska uprava. Vroč je bil del, kjer uprava odgovarja na navedbe opozicijskega svetnika Rezmana v zvezi z njegovim zahtevkom za revizijo postopkov pri oddaji javnih naročil in njegovo ovadbo proračunski inšpekciji ministrstva za finance, ker je sumil, da je občina razpisala dela, za katere nima razpoložljivih sredstev.

Odgovor uprave je dolg, da pa se ga zaobjeti v enem stavku: za to, da stvari ne gredo tako, kot bi morale, je kriv dotični svetnik, ki se neprestano nekaj pritožuje, sprašuje, piše ovadbe in išče nepravilnosti ter gleda upravi pod prste ... O tem pa poročajo celo mediji! On je kriv, če občina ne bo dobila denarja za saniranje plazov in on je kriv, da že dve leti ni oddala naročila za vzdrževanje javnih cest. Tako jim je v Šoštanju dva dni pred nočjo čarovnic uspelo najti tistega, ki povzroča, da se v občini dobro spreminja v slabo. In to zgolj iz - prosto po zapisanem v gradivu - golega nagajanja zakotnega pisarja. Zdaj je jasno, da ima v Šoštanju en sam samcat opozicijski svetnik ogromno moč. Ni pa še jasno, zakaj v Šoštanju še niso ugotovili, da je opozicija tista, ki vedno skuša na različne načine in z različnim orodjem vplivati na pozicijo, da jo ta upošteva. Saj nagajajo si pa ja povsod. Samo, da ponekod vedo, kako se takim stvarem streže in ko vračajo, zadeve zavijejo v celofan. Pa še "mašnico" pridodajo, če je ravno nujno. Je potem takoj videti bolj fino. V Šoštanju so pa za direkt!

■ *Milena Krstič - Planinc*

REVIJA E
Šport • Moda • Avto

SUMER
ALU-PVC
okna in vrata
zimski vrtovi
senčila
ključavničarstvo
Telefon 063 42 55 80
Telefax 063 41 21 28

ZM d.d.
ZAVAROVALNICA MARIBOR
PREDSTAVNIŠTVO
v poslovnem centru
v Starem Velenju
tel.: 063/851-704
in
STROPNIK IGOR s.p.
tel.: 063/869-288
GSM: 041/599-838

ISSN 0350-5561
9 770350 556014

novice

Obiskal italijanskega župana

VELENJE - Na povabilo poslanca državnega zbora Bojana Kontiča je obiskal Velenje župan italijanske občine Devin, ki je bil na prejšnjih volitvah tudi uspešen koordinator OLKE za tržaško območje. Sprejel ga je župan Mestne občine Velenje Srečko Meh, govorila pa sta o nadaljnjem sodelovanju občine Devin in Mestne občine Velenje. Gostu so pokazali tudi turistično rekreacijski center Jezero, na konjeniškem kostanjevem pikniku, pa ga je pozdravil tudi predsednik Marjan Tamše.

Mario Vocci v družbi Bojana Kontiča med podpisom v knjigo gostov na Mestni občini Velenje.

Štipendije 10. in 19. novembra

VELENJE – Devet desetih dijakov, ki so upravičeni do prejemanja republiških štipendij je te prejelo 25. oktobra, drugi (če imajo popolne vloge, kajti vseh dohodninskih napovedi še ni), lahko izplačilo pričakujejo 10. novembra. Študenti pa bodo prvo izplačilo štipendije, za oktober, prejeli 19. novembra.

■ *mkp*

Strokovno srečanje zdravnikov in farmacevtov

TOPOLŠICA - V hotelu Vesna bo danes (**v četrtek**) zanimivo strokovno srečanje članov Zdravniškega društva Velenje in farmacevtov.

Osrednjo pozornost bodo na njem namenili debelosti in novemu zdravilu, s katerim naj bi v prihodnje zdravili to bolezen.

Strokovno srečanje bodo začeli **ob 19. uri**.

■ *tp*

Mozirski gaj

Pol milijona cvetov

Uradno so letošnjo sezono v Mozirskem gaju sicer že sklenili, park cvetja pa je kljub temu še vedno prava prilika za sprehod, užitek in sprostitev. Na nesrečo letošnja sezona v primerjavi s prejšnjimi sodi med slabše, kar se obiska tiče seveda. Veliko jim je nagajalo vreme, najbolj pa razumljivo ob veliki septembrski razstavi, ki glede števila obiskovalcev pomeni največ. Najbolj so veseli dejstva, da se je zelo povečalo število obiskovalcev iz tujine, posebej s Hrvaške, zato se upravljavci upravičeno nadejajo še boljših časov.

Park ob Savinji je v teh dneh pravzaprav že pripravljen za naslednjo pomlad in poletje. Posadili so že preko 400.000 čebulnic, nekaj jih je seveda ostalo še v zemlji, ob tem pa še 150.000 sadik ostalega cvetja. Prvomajski dnevi v novem stoletju bodo torej prava poslastica. Po tej plati so torej zadovoljni, nelagodje pa jim povzroča dejstvo, da še vedno niso urejena lastniška razmerja in koncesijske pogodbe, zato močno upajo, da bo leto 2000 prelomnica tudi na tem področju, je pa res, da brez tega ne bo šlo.

■ *jp*

Nadomestne županske volitve v Šoštanju

Danes znane kandidature

Kdo vse se bo 28. novembra na volitvah v občini Šoštanj potegoval za nadomestnega župana, bo sicer znano šele potem, ko bodo zakonitost vloženih kandidatur pregledali v občinski volilni komisiji, vseeno pa bo veliko znanega že nocoj, po 19. uri, ko morajo na sedež občinske volilne komisije prispeti vse kandidature.

Do 10. novembra bo občinska volilna komisija z žrebom določila vrstni red kandidatov na glasovnicah in ga do 13. novembra objavila. Do 21. novembra je potrebno občinski volilni komisiji posredovati zahtevo za glasovanje po pošti, do 25. novembra pa zahtevo po glasovanju na domu, v kolikor se boste odločili za katero od obeh ponujenih možnosti. Na občini Šoštanj bodo še do 13. novembra razgrnjeni volilni imeniki, do 23. novembra pa lahko predstavniki kandidatur predložijo občinski volilni komisiji seznam zaupnikov. Predčasno glasovanje bo potekalo od 23. do 25. novembra v prostorih občine Šoštanj.

Konvencija ZLSD potrdila Natka

ŠOŠTANJ – Občinska organizacija ZLSD je na volilni konvenciji za nadomestne volitve župana občine Šoštanj enoglasno kot kandidata potrdila Matjaža Natka.

■ *mkp*

V Mislinji sprejeli osnutek proračuna za leto 2000

Bo knjižnica odprta že letos?

V občini Mislinja je bilo letošnje leto zelo plodno. Pred kratkim so razdelili ključe novih devetih stanovanj v bloku sredi naselja Šentlenart, kot vse kaže, pa se bo vse srečno izteklo tudi z opremo knjižnice, ki bo urejena v pritličju nove stavbe na površini 170 kvadratnih metrov.

Še pred nekaj tedni v Mislinji niso bili sigurni, ali bodo lahko novo knjižnico, ki se je občani silno veselijo, opremili in odprli še letos. V rebalansu letošnjega proračuna, ki so ga že sprejeli, so namreč rezervirali sredstva za opremo, a so ta pogojena z denarjem, ki naj bi ga sofinanciralo republiško ministrstvo za kulturo, ki bo pokrilo 40% naložbe. Sedaj kaže, da se bo vse dobro izteklo. Ob koncu tedna so izbrali najugodnejšega ponudnika za opremo knjižnice - MG Maribor. Zato sedaj računajo, da bodo knjižnico odprli še pred iztekom letošnjega leta.

Sicer pa so svetniki na oktobrski seji (prejšnjo sredo) prekinili drugo obravnavo sprememb statuta občine, saj se politične stranke še niso uskladile okoli amanmaja, ki govori o tem, ali lahko člani občinskega sveta vlagajo predloge mimo komisije za mandatna vprašanja in imuniteto. O tem naj bi se uskladili pred novembersko sejo, ki bo predvidoma komec meseca. Takrat bodo verjetno obravnavali tudi dokončno različico občinskega proračuna za leto 2000, ki so ga v prvi obravnavi sprejeli brez bistvenih pripomb. V njem bo predvidoma 442 milijonov tolarjev, od tega pa bodo za primarno porabo namenili 351 milijonov, kar je skoraj 80%. Načrtujejo, da bodo iz naslova ostalih lastnih prihodkov zbrali nekaj več kot 90 milijonov tolarjev, kar skupaj pomeni, da bo občinski proračun prihodnje leto v primerjavi z letošnjim manjši za 29 milijonov tolarjev. To pa predvsem zato, ker bodo prihodki iz naslova sofinanciranja občanov za gradnjo javnih vodovodov veliko manjša, manj bo tudi sredstev iz naslova delitvene bilance in sofinanciranja investicij iz republiških ministrstev.

V Mislinji so sprejeli tudi plan investicij za naslednje štiriletno obdobje. V njem dajejo največji poudarek gradnjam lokalnih cest, velike načrte pa imajo tudi na področju šolstva.

■ *bš*

v enem stavku

LJUBLJANA – Ustavno sodišče je soglasno razveljavilo 27. člen novele zakona o financiranju občin, ki govori o financiranju javnih zavodov s področja kulture in po katerem morajo občine, v katerih je sedež teh zavodov, same financirati njihovo delovanje, tega jim s 1.1.2000 ne bo treba, izjemi sta SNG Maribor in Cankarjev dom.

MURSKA SOBOTA – Sobočani so "zamrznili" grožnjo o državljanski nepokorščini, saj jim je ministrstvo za promet in zveze zagotovilo, da bosta do spomladi leta 2001 zgrajeni zunaj nivojski križanji ceste v železnico v Murski Soboti, ko bo stekel tudi železniški promet z Madžarsko.

KRANJ – Na letošnjem kongresu Zveze mednarodnih sejmov UFI v španskem Bilbau so v to mednarodno organizacijo sprejeli 14 sejemskih prireditev, med njimi kranjski sejem kmetijstva, gozdarstva in prehrane; tako je v sejemsko združenje s 178 stalnimi članicami vključenih že pet sejmov iz naše države.

PREBOLD – Preboldski svetniki so na nedavni seji v prvem branju obravnavali občinskih proračun za leto 2000, predlog predvideva 305 milijonov tolarjev, od tega bo 22 milijonov prenešenih iz letošnjega proračuna, največ sredstev pa naj bi namenili vzgoji, izobraževanju, kulturi, športu in komunalnemu področju.

PIRAN – Novi vodja slovenskega dela slovensko – hrvaške komisije za meje Lovro Šturm je izjavil, da je piranski zaliv slovensko morje in da ima status notranjih morskih vod, zato mora Slovenija zavarovati pridobljene pravice, saj se ne more odreči neposrednemu dostopu do odprtega morja

KOSTANJEVICA NA KRKI – Konec minulega tedna je bilo na tem področju vse v znamenju cvička, odslej bo to že dvakrat "poteptano" in v zadnjem času vse bolj iskano vino zaščiteno, donegovali in polnili ga bodo lahko samo na desnem bregu Save, vsebovati pa bo moralo 70 odstotkov rdečih in 30 odstotkov belih vin.

savinjsko-šaleška naveza

Bo po mesu za koga škodljivo še mleko

Stvari se pri nas vrstijo z veliko naglico, še posebno, ko gre za to, da je treba kaj na hitro urediti, da jih ne dobimo po glavi. Kdo jih bo res dobil po glavi zaradi zapletov z našim mesom, še ni dokončno znano. Meč Evropske unije še vedno maha nad našimi glavami in če ne bomo hitro popravili vsega, kar je popraviti treba, bo prihodnjič res mahnil po nam. EU še ni ukrepala, ukrepali pa smo sami in dali na črni seznam nekatere mesarje. Ti pa se, podobno kot pri Celjskih mesninah, sprašujejo, če so si to res zaslužili, ali so greh kar tako po domače razdelili po vsej Sloveniji. Za primer. Resnica je verjetno le malo drugačna in do naslednjega prihoda evropskih inšpektorjev je treba vse urediti, kot je treba. Drugače nam bog pomagaj!

Toda ko še nismo uredili stvari z rdečim mesom, že nas skrbi belo mleko. Zapleti z njim bi naše kmete še bolj prizadeli. V "mlekarni treh dolin", ki jo zdaj vodi predstavnik Šaleške doline Marjan Jakob, pravijo, da so tehnološko na ustrezni ravni, podobno kot drugod jih tarejo problemi prevzema mleka. V države EU mleko iz naših treh dolin sicer ne teče, ga pa kar precej izvažajo v države na območju ex Jugoslavije. Zanje, vsaj nekatere najbližje, pa v veliko primerih velja, da škodoželjno komaj čakajo, da nas Evropa kaj okrca in postanejo še bolj papeški od papeža. V mlekarnah je zdaj vsaj čutiti mrzlico pred prihodom inšpektorjev, kar je dobro. Vsaj pomeni, da jim ni vseeno, kakšni jih bodo pričakali.

V zadnjih dneh je ob sprejemanju zakona o železnicah tekla tudi beseda o tem, kje naj bi bil sedež direkcije za železnice. Nekateri bi jo seveda radi imeli kar v Ljubljani, drugi se zavzemajo za Celje ali Maribor. Obe ti mesti navajata več argumentov in z njim podkrepljujeta dejstvo, da mora biti direkcija prav pri njih. O tem so se prerekali poslanci in se pri tem tako utrudili, da so postali nesklepčni in bodo o zakonu in s tem o sedežu direkcije odločali drugič. V Celju se sicer nekateri bojijo, da bi bil od te direkcije enak hasek, kot od sedeža Darsa. Ta v Celju ima sedež - in ga nima. Ko smo že pri cestah: na Primorskem smo odprli nov odsek, čeprav še ni bil povsem končan, vlada je dala jamstvo za najetje novih kreditov, ob gradnji avtocest pa so se nekateri vendarle spomnili tudi cestnih belih lis, ki bodo nastale ob izgradnji prometnega križa. Ta bo namreč potekal kar precej vstran od Koroške, Posočja, Kočevskega, seveda tudi od Kozjanskega. Zato naj bi vendarle tudi pomislili na ta območja in jim zgradili boljše ceste. No, že to, da se je kdo na to spomnil je veliko, čeprav nekateri na prizadetih območjih dvomijo, da se bo to res zgodilo. Saj vsak dan slišimo podatke o vse večjih podražitvah in pomanjkanju denarja za ceste.

■ *(k)*

NAŠ ČAS izdaja Časopisno, založniško in RTV podjetje NAŠ ČAS, d.o.o., Foitova 10, Velenje.
Izhaja ob četrtkih.
Cena posameznega izvoda je 180 SIT, mesečna naročnina 675 SIT, trimesečna naročnina 1.980 SIT, polletna naročnina 3.850 SIT, letna naročnina 7.200 SIT.

Uredništvo:
Boris Zakošek (direktor in glavni urednik), Stane Vovk (odgovorni urednik), Milena Krstič-Planinc (pomočnica urednika), Janez Plesnik, Tatjana Podgoršek, Bojana Špegel (novinarji), Mira Zakošek (urednica radija), Janja Košuta-Špegel (tehnični urednik), Damir Šmid (oblikovalec).

Propaganda: Nina Jug (vodja propagande), Sašo Konečnik, Jure Beričnik (propagandista);
Sedež uredništva in uprave: 3320 Velenje, Foitova 10, p. p. 89, telefon (063) 898 17 50, telefax (063) 871-720.
Žiro račun pri APP Velenje, številka 52800-603-38482.
E-mail: nas.cas@siol.net

Oblikovanje in graf. priprava: Naš čas d.o.o.
Tisk in odprema: MA-TISK d.d., Maribor.
Nenaročenih fotografij in rokopisov ne vračamo!
Po zakonu o DDV je "Naš čas" uvrščen med proizvode informativnega značaja za katere se plačuje davek po 8% znižani stopnji.

Na sedmi seji Sveta občine Šoštanj so govorili predvsem o denarju

Prenova kulturnega doma stala bistveno več kot je bilo predvideno

ŠOŠTANJ, 29. oktobra – Dnevni red oktobrske seje, sklicane prvi dan začetka volilne kampanje v občini, je ostal tak, kot ga je predvidel sklicatelj podžupan Marjan Jakob, čeprav so nekateri svetniki prav zaradi občutljivosti predvolilnega obdobja menili, da bi nekatere točke dnevnega reda morali prestaviti v obravnavo za pozneje. Mimogrede: kar štirje svetniki se bodo na nadomestnih županskih volitvah tudi sami podali v tekmo za županski tron: mag. Cvetka Tinauerjeva, Milan Kopušar, Matjaž Natek in Drago Koren.

Najbolj občutljivo se je nekaterim zdelo sklepanje o dolgoročni zadolžitvi občine Šoštanj pri republiškem ekološkem skladu v višini 84 milijonov tolarjev, namenjeni toplifikaciji naselja Lokovica. Umik te točke sta terjala dva svetnika, **Matjaž Natek (ZLSD)** in **Peter Rezman (Zeleni)**, ker sta menila, da bi z zadolžitvijo občine za naslednjih petnajst let novemu županu namenili preveliko breme. A je točka ostala na dnevnem redu in bila tudi sprejeta. Gre namreč za to, da je občina za toplifikacijo Lokovice letos že najela dva draga kratkoročna bančna kredita v skupni višini 60.000.000 tolarjev. S pridobitvijo ugodnejšega ekološkega kredita pa ju bodo zdaj "vrnili".

Kako so trošili proračunski denar?

Na tokratni seji so precej govorili o denarju, tudi o tistem, ki so ga že potrošili v prvih osmih mesecih letošnjega leta. V zvezi s tem so imeli svetniki precej vprašanj, zlasti v zvezi s pokrivanjem naložbe v prenovo šoštanjskega kulturnega doma; precej vprašanj pa je bilo povezanih tudi s predvideno prenovo Trga bratov Mravljakov, ki letos spet ne bo prišla na vrsto, pa čeprav je bilo v proračunu za to namenjenih 20 milijonov tolarjev.

Dogovorili so se, da bodo občinske službe na vprašanja postavljena v zvezi s trošenjem proračunskega denarja pripravile pisne odgovore.

Rebalans proračuna – v osnutku je šel "skozi"

Rebalans proračuna bodo svetniki sprejemali dvofazno. Prejšnji teden so obravnavali osnutek. Vprašanja v zvezi z njim so deževala že na seji, svetniki pa imajo možnost, da pripombe na osnutek še posredujejo.

Poglejmo nekatere, najbolj značilne pripombe. **Matjaža Natka (ZLSD)** je zanimalo vrsto stvari, med drugim, koga občina štipendira, **Peter Rezman (Zeleni)** je izrazil pomisleke v zvezi z zadolževanjem občine za naprej in se osredotočil na prenovo Trga bratov Mravljakov, ki je menda že tretje leto v proračunu, pa očitno ni pravega interesa, da bi do te prenove tudi prišlo; mag. **Cvetka Tinauer (Neodvisna lista za obnovo in razvoj občine Šoštanj)** je predlagala, da se sredstva, ki so bila letos predvidena za Trg bratov Mravljakov, prenesejo v naslednje leto, svetnike pa seznanila tudi s pismom, v katerem krajani terjajo ureditev odvodnjavanja meteornih voda iz Goric, za kar je bilo v proračunu namenjenih 1,5 milijona tolarjev, v rebalansu pa jih je le še 500.000, dela pa niso opravljena; **Danilo Čebul (Neodvisna lista za obnovo in razvoj občine Šoštanj)** se ni strinjal s tem, da se sredstva, ki so bila prvotno namenjena sofinanciranju nakupa gasilke tehnike, enostavno črtajo, saj je bil dogovor drugačen. **"Jasno, da do nakupa gasilke lestve ni prišlo, vendar s črtanjem postavk za te namene siromašimo gasilsko tehniko. Na tak način bomo imeli ob koncu našega mandata gasilci en avtomobil, ki je star 63 let, enega, ki bo star 20, šest vozil pa starejših od deset let. Zato naj se denar, ki je bil letos namenjen v te namene, prenese v naslednje obdobje."**

Drago Koren (SKD) je spraševal, zakaj denar iz lanskega leta, ki je ostal, v rebalansu ni "prikazan", predvsem pa se je osredotočil na prenovo šoštanjskega kulturnega doma. Spraševal je, kdo in kdaj je sprejel odločitev, da se računi v zvezi s prenovo, ne plačajo in zakaj. **"Ali zato, ker so nezakoniti? Če so zakoniti, zakaj se s plačilom prelaga na prihodnost? Zamudne obresti so najdražja stvar, ki si jo lahko privoščimo,"** je menil.

Kako so kadrovali?

Marjan Jakob (podžupan, ki opravlja naloge župana) je svetnikom razložil, da so se s problemom financiranja kulturnega doma srečali tik pred otvoritvijo, da so se z nakupom desetih stanovanj srečali šele pred kratkim, da mora biti vsem jasno tudi to, da se taka naložba, kot je toplifikacija Lokovice, ne more izvesti v enem letu ... Omenil je, da se v zvezi z odgovornostjo pri teh rečeh nekateri danes sprenevedajo, predvsem pa, da bi bilo dobro razmisliti, kako so v občini kadrovali.

Potem se je sprožil besedni plaz. Posebej "huda" je bila **mag. Tinaurejeva**, ki je za tem sejo tudi zapustila: **"Za kadre v občinski upravi je odgovoren tisti, ki ima vzvode oblasti, torej tudi kadrovske. Če je res kdo od delavcev uprave slabo, malomarno ali nezakonito opravljal svoje delo, je podžupan dolžan proti njemu izvesti ustrezne disciplinske in kazenske postopke."** Ali pa **Matjaž Natek: "Mene spomin ne zapušča ..."**,

Peter Rezman: "A sem jaz kadroval ljudi? Odstavljen sem bil samo zato, ker sem hotel, da se na tej občini dela zakonito."

Drugo

Svetniki so sprejeli odlok o prostorsko ureditvenih pogojih za območje Pohrastnika. Kljub temu, da je v presoji pred ustavnim sodiščem, pa tudi odlok o spremembah in dopolnitvah odloka o prispevku za investicijska vlaganja v objekte vodo oskrbe za objekte odvajanja in čiščenja odpadnih in padavinskih voda. V razpravi pred sprejetjem je bilo rečeno – **Anton Skornšek (SKD)**, da so že svetniki prejšnjega sestava naložili pristojnim, da se v odloku dodatno "zaščiti" tiste, ki niso koristniki tega, teh pa je, je rekel, v občini dve tretjini, ki bi morali plačevati takso, pa od tega ne bodo imeli nič. "Naše podeželje je veliko in je vprašanje, če se bodo imeli sploh kdaj možnost priključiti na kolektorje."

Pobude, vprašanja...

Šoštanjski svetniki so na petkovi seji podali več pobud. Med drugim jih je kar nekaj, denimo, **Matjaž Natek (ZLSD), Peter Rezman (Zeleni), Drago Koren (SKD)**, predlagalo imenovanje novega uredniškega odbora Lista Šoštanj; **Franc Rogelšek (SDS)** je podal več pobud, med njimi je zanimiva tista, ko predlaga, da se dom kulture v Šoštanju poimenuje po Ivanu Napotniku, znanemu kiparju iz Zavodenj in imenitnemu Šoštanjčanu, **Drago Koren (SKD)** je med vprašanji, ki jih je postavil, na prvo mesto postavil tista, ki se dotikajo saniranja plazov v občini Šoštanj. Ta vprašanja so bila že večkrat izrečena, a so ostala nekako brez odgovorov – koliko ogledov je bilo opravljenih, kako so določili prednostno listo tistih, ki jih bodo najprej sanirali, kako veliko škodo je ocenila komisija, koliko jo je bilo priznane ter koliko denarja je za saniranje plazov že prišlo v občino Šoštanj. **Peter Rezman (Zeleni)** je predlagal, da v zvezi s poginom rib v reki Paki 15. septembra občina odkupi analize, ki jih je izdelal Inštitut za ekološke raziskave ERICo, **Branko Valič (ZLSD)** pa predlagal, da se v občini določijo mesta, kjer bodo lahko ustavljali avtobusi, s čimer bi uvedli več reda pa tudi večjo varnost.

■ *Milena Krstič - Planinc*

Globok razmislek.

Mi smo za.

Koliko bo dejansko stala prenova?

Naložba v prenovo šoštanjskega kulturnega doma je veljala (zaenkrat) 56 milijonov tolarjev več, kot so predvidevali da bo, in sicer kar 116 milijonov. Ampak, to je zgolj stanje prispelih računov do 31. avgusta letos. Razliko bodo morali pokriti in to bo za občino precej trd oreh. Z izvajalcem, Vegradom, se dogovarjajo, da bi del stroškov prenesli v naslednje proračunsko obdobje, saj letos za prenovo tega doma v ni več denarja. Se pa ob tem postavlja vprašanje, ali je to že dokončna "številka" in koliko občina dolguje še drugima dvema(pod)izvajalcema – Stolu Kamnik in tistemu, ki bo v domu kulture namestil dve dvigali za invalide. Končna številka bo najbrž bistveno večja od tiste, ki je "znana" danes. Pristala naj bi nekje pri 135 milijonih tolarjev!

Svetnica Cvetka Tinauerjeva je zaradi precejšnjega odstopanja od prvotno dogovorjene cene predlagala, da nadzorni odbor začne s postopkom revizije tega projekta, vse od njegovega nastajanja do pa do danes.

VPOGLEDNA TOLARSKA SREDSTVA

Za lažjo odločitev **pri izbiri banke, ki bo vodila vaš račun po reformi plačilnega sistema**, (prvi računi naj bi prešli na banke predvidoma v januarju 2000), vas želimo seznaniti z našo **ponudbo za vodenje vpoglednih tolarskih sredstev.**

Omenjena sredstva vodimo **na podlagi pogodbe** s pravno osebo ob **samodejnem vključevanju salda** iz žiro računa pri Agenciji za plačilni promet. **Vpogledna tolarska sredstva se obrestujejo** v višini **1 % letno**. **Obresti se obračunavajo na konformni način in se plačujejo mesečno.**

Za dodatne informacije nas pokličite na telefon **899-53-33.**

banka velenje

Banka Velenje d.d., Velenje, bančna skupina Nove Ljubljanske banke

Občinski svet Gornji Grad

Dom za starejše občane bo!

Gornjegrajski občinski svetniki so se na oktobrski seji sestali minuli četrtek in se soočili z zajetnim dnevnim redom. Najprej so se seznanili z delovanjem Zgornjesavinjskega podjetniškega centra Mozirje in v zvezi s tem dali soglasje za priključitev občin velenje, Šoštanj in Šmartno ob Paki. Takšno soglasje seveda morajo dati občinski sveti vseh zgornjesavinjskih in zadrečkih občin, ki so ustanoviteljice lokalnega centra, njegove ustanovne akte pa bo razumljivo treba dopolniti.

Svetniki so podprli tudi ustanovitev gospodarskega interesnega združenja za področje turizma v vseh šestih občinah. Zgodba glede tega je večinoma znana, saj so to podjetje želeli ustanoviti že pred dvema letoma, pa se je (tudi) zaradi stečaja RTC Golte, kot enega od ustanoviteljev zapletlo. Spremenile so se tudi razlage ustreznega ministrstva, zato so namesto podjetja želeli ustanoviti javni zavod, županja in župani vseh šestih občin pa so se na koncu odločili za ustanovitev gospodarskega in interesnega združenja., kar seveda morajo potrditi še vsi občinski sveti.

Delitvena bilanca nekdanje skupne občine Mozirje žal še ni sklenjena, zato so gornjegrajski svetniki obravnavali in potrdili premoženjsko bilanco občine Gornji Grad za lansko leto, sprejeli pa so še odlok o ustanovitvi javnega zavoda Zgornjesavinjski zdravstveni dom Mozirje. Prav tako so sprejeli odlok o javnem redu in miru v občini Gornji Grad, saj odlok prejšnje skupne občine Mozirje v nobenem primeru ni več ustrezal novim razmeram.

Potrdili so tudi odlok o delnih spremembah in dopolnitvah prostorskih sestavin dolgoročnega načrta, kar je pogoj za izdelavo zazidalnega načrta za izgradnjo centra za varstvo starejših občanov. Napore glede te gradnje so začeli lani, po izdelavi zazidalnega načrta pa bodo nadaljevali postopke za izgradnjo tega doma, ki je sicer več kot nujen za področje obeh dolin.

Med ostalim so za 7 odstotkov povišali cene za gornjegrajski vrtec, ki so utemeljene s porastom stroškov. Polna cena za 8 ur je sedaj 39.600 tolarjev, kar je še vedno manj kot v mnogih drugih občinah.

■ *jp*

Trideset tisočakov Spin-u

ŠOŠTANJ – Društvo za razvoj Šoštanja je izpolnilo obljube dane ob organizaciji dobrodelnega koncerta Vlada Kreslina v Šoštanju. Poravnali so vse stroške, izžrebali študentsko vstopnico in jo nagradili s 50.000 tolarji, Zarji kupili prečno flavto, vsaki od obeh osnovnih šol podarili 3 zaboje jabolk, štiri razdelili na koncertu, 30.000 tolarjev, ki so jih prvotno namenili socialno ogroženim otrokom, a tega zaradi varstva osebnih podatkov niso mogli izpeljati, pa podarili namiznoteniškemu klubu Spin Šoštanj, v katerega je vključenih 56 osnovnošolskih otrok.

■ *mkp*

Matjaž Natek
kandidat
za župana občine Šoštanj

Nov višješolski program na Šolskem centru Velenje

Vlaganja v prihodnost so zelo pomembna

Velenje, 26. oktobra –V študijskem letu 1999/2000 izobražujejo na Šolskem centru Velenje v novem višješolskem strokovnem programu – rudarstvo in geotehnologija. V razpisu za vpis so zanj predvideli 30 prostih mest za izobraževanje odraslih. Odziv je presegel vsa pričakovanju, kar samo kaže na veliko potrebo po tovrstnem izobraževanju bodočih inženirjev rudarstva in geotehnologije. To smo med drugim slišali na priložnostni slovesnosti v predavalnici višje strokovne šole Centra, s katero so zaznamovali uraden začetek programa. Med udeleženci so bili poleg republiškega ministra za šolstvo in šport dr. Pavleta Zgage še vidnejši predstavniki gospodarskega in političnega življenja v Dolini.

Direktor Šolskega centra Velenje Ivan Kotnik je ob tej priložnosti dejal, da je bilo za pridobitev soglasja za omenjeni program potrebnih veliko naporov. Zmogli so jih, saj so se zanj odločili na osnovi potreb ter tvornega sodelovanja z okoljem ter gospodarstva Doline. Tako kot višješolski program inženir elektronike so tudi tega razvili v sodelovanju z njimi in ga zasnovali tako, da študentje pridobijo več kot polovico potrebnega znanja v podjetju. Izkušnje namreč kažejo, da so tovrstni kadri takoj ob zaposlitvi zelo uporabni. Po mnenju **župana Mestne občine Velenje Srečka Meha** se v občini zavedajo pomena izobraževanja za prihodnost, zato se bodo vključili v prizadevanja za vključitev čim več otrok v čim več programov v domačem okolju. Zapiranje Premogovnika Velenje terja iskanje novih delovnih mest, za katere je, po Mehovem mnenju, v Dolini dovolj možnosti.

Tudi **direktor Premogovnika Velenje dr. Franc Žerdin** je izrazil zadovoljstvo ob uvedbi novega višješolskega strokovnega programa, saj je dvig izobrazbene ravni prebivalstva nujen. Ne gre več, da bi delavci s poklicno ali srednjo šolo upravljali stroje, vredne veliko denarja. **"Nekatera podjetja namenjajo za vlaganja v zagotavljanje boljših pogojev izobraževanja, v boljšo opremo laboratorijev, delavnic in podobno kar veliko denarja. Zato bi bilo dobro, če bila deležna kakšnih olajšav (dajatev, davščin). Če ne bo pravega odziva na to pobudo, ne verjamem, da bodo njihova vlaganja tudi v prihodnje tolikšna. Premogovnik je pripravljen ponuditi roko pri uveljavljanju te ideje na ustreznih ravneh."** Kot je še dejal si v prihodnje kakovostnega pouka ni mogoče zamisliti brez sodelovanja šole, gospodarstva in nenazadnje okolja. Da bo Velenje postalo akademsko mesto, kar bi mnogi radi, pa bo potrebno marsikaj narediti tudi še na področju obšolskih dejavnosti.

Dr. Pavle Zgaga je za nov višješolski program na Šolskem centru Velenje menil, da ima ob občinskem še regionalni in nacionalni pomen. Je 11 tovrstni program v Sloveniji od leta 1996, ko je njihovo ustanovitev omogočil poseben zakon. Pomemben je iz več razlogov: ker omogoča večjemu številu dijakov nadaljevanje študija, lahko vpliva na razvoj okolja ter pomaga k dvigu izobrazbene ravni prebivalstva.

Na Centru ne skrivajo želje po višješolskem programu za računalništvo in informatiko, za gospodinjske storitve in ekonomsko komercialno področje, kjer bi se lahko vključila v večjem številu dekleta. O tem nam je Zgaga dejal: **"V Velenju imamo pomemben poklicno-izobraževalni center na srednji in višji stopnji. Kljub temu ob razmišljanju o novem višješolskem programu opozarjam, da je za vsako razvojno področje izobraževanja potrebno imeti kader, ki v šole vstopa. Slovenija bo mladim morala omogočiti še več možnosti izobraževanja na višji in visoki stopnja. Hkrati pa se bomo morali zavedati, da so to nacionalni programi in se zavzemati za umna vlaganja. Velenje se je potrdilo kot eden od petih, šestih centrov, ki ta trenutek nastajajo v državi, tudi zaradi izredno velike pomoči Premogovnika in gospodarstva Doline na sploh ter mestne občine. Upam, da se bodo pogovori o še kakšnem višješolskem programu tu končali tako, kot so se že za obstoječa. To seveda želim tudi drugim regionalnim središčem v Sloveniji, da ne bo nesporazuma."**

■ *tp*

Manj zanimanja kot so pričakovali

Študij na kredit

"V Območni enoti Zavoda Republike Slovenije za zaposlovanje Velenje smo za sprejemanje vlog za za posojala za študij organizirali dve sprejemni mesti in sicer v Dravogradu in Velenju," pravi Robert Rajšter," vendar pa kakšnega posebnega zanimanja za pridobitev tega posojila med študenti ni čutiti. V prvih dneh smo sprejeli le kakšno vlogo ali dve na dan, bistveno manj kot smo pričakovali."

Rok za sprejemanje vlog se izteče jutri, 5. novembra. Med iskanjem razlogov zakaj je tako po tistem, ko je bilo pred objavo razpisa med študenti za to možnost precej zanimanja, lahko sklepamo, da je morda tako tudi zato, ker študentje, ki so dali vlogo za pridobitev republiške štipendije, še niso prejeli odločb, da bi vedeli ali jim ta pripada ali ne. Je pa že bolje za študij dobiti štipendijo kot najeti kredit! Tako bodo najbrž do zadnjega dne še razmišljali in čakali na rešitev vloge za pridobitev štipendije. "Vseeno pa bi svetoval tistim, ki so vlogo za republiško štipendijo vložili, pa dvomijo, da bodo upravičeni do štipendije, da ne čakajo na odločitev, ampak da vlogo za posojilo, če o tej možnosti seveda razmišljajo, vseeno vložijo. Konec koncev lahko potem od te namere tudi odstopijo."

Osnovna višina posojila je za študenta na mesec 20.000 tolarjev, možno pa je dobiti tudi višje posojilo v primerih, ko prosilec študira izven kraja stalnega bivališča. Je pa dobro, preden se študent odpravi v banko, da se pozanima, katera od obeh, ki sta dobili koncesijo – Nova Ljubljanska banka in Nova Kreditna banka Maribor – ponuja boljše pogoje.

■ *Milena Krstič - Planinc*

Druga dražba RTC Golte

"Ena (izgubljena) sezona ne pomeni nič"

Prva javna dražba za prodajo celotnega premoženja RTC Golte ni uspela, ker preprosto ni bilo nobenega kupca. Zdaj je najbrž razlog že jasen, prvotna izklicna cena je bila 125 milijonov tolarjev, kupci pa razumljivo "taktizirajo" z nižjo ceno na naslednji dražbi. Stečajni upravitelj Zvonimir Mirt je povedal, da bo druga javna dražba 12. novembra ob 15.00, znižana izklicna cena pa je 95 milijonov tolarjev.Takšen predlog je v minulih dneh na podlagi mnenja upniškega odbora posredoval stečajnemu senatu.

In kakšen naj bi bil razplet zgodbe, če tudi druga dražba ne bi uspela? Zvonimir Mirt: "Dve možnosti sta. Prva je razpis tretje javne dražbe po znova znižani ceni, ki je seveda v tem trenutku ne morem povedati. Druga možnost, ki jo bom predlagal, pa je, da RTC Golte prodamo takoj po morebitni neuspeli drugi dražbi, seveda po novi in znižani ceni, prvemu kupcu z ugodno ponudbo, v tem primeru je jasno, da tretja dražba razumljivo odpade."

Zanimanje za nakup je precejšnje, z zadovoljstvom ugotavlja stečajni upravitelj. V začetku tedna je imel na mizi vsaj štiri zelo resne ponudbe. Med njimi ponudbo Atomskih toplic, skupine z Gorenjske, njeno ponudbo je še preverjal, pa tudi Rogle, oziroma Unior Turizma. Stečajni upravitelj Zvonimir Mirt izrecno poudarja, da delajo resno, da so resni tudi morebitni kupci. Tudi zaradi resnosti prizadevanj se je zadeva mogoče zavlekla. Po mojem prepričanju ena izgubljena sezona v življenju RTC Golte ne pomeni veliko in ne more biti odločilna. Res pa je, da moramo zadevo rešiti najkasneje do 18. marca 2000, ko potečejo obratovalna in druga dovoljenja."

Širijo se tudi govorice, da naj bi Unior Turizem kupil RTC Golte in jih nato zaprl, da ne bi bilo konkurence?

"Tudi sam sem slišal takšna namigovanja. Širijo jih zlonamerneži, ki jim je usoda Golt figo mar. Zato trdim, da je to popoln nesmisel. Nihče ne bo metal denarja stran, še najmanj Unior Turizem. Za Roglo bi Golte pomenile lepo dodatno ponudbo, saj nam je vsem jasno, da takšnih smučišč, kot so na Golteh, na Rogli preprosto ni."

Upanje torej le obstaja.

■ *jp*

Termoelektrarna Šoštanj

Za obnovo bloka 3 več kot milijarda tolarjev

Več kot milijardo tolarjev vredna vzdrževalna in obnovitvena dela na tretjem bloku Termoelektrarne Šoštanj dobro napredujejo. Začeli so jih takoj po končanem remontu bloka pet, sklenili pa jih bodo predvidoma pred božičnimi prazniki. Dela so obsežna, veljala jih bodo več kot milijardo tolarjev. Zamenjali bodo parovode sveže pare, lijak kotla ter sistem zbiranja in notranjega transporta pepela. Posebej velja omeniti tudi novo, centralno vodeno računalniško podprto komando za prvi, drugi in tretji blok. To seveda pomeni, da bodo v prihodnje centralno vodili prve tri bloke z enega mesta.

■ *mz*

Občina Gornji Grad

Začetek gradnje dveh mostov

V gornjegrajski občini bodo v bližnji prihodnosti odprli dve gradbišči in do prihodnjega poletja pridobili dva mosta preko reke Drete. Z njima bodo uresničili dolgoletne želje in odpravili prav toliko stari prometni zagati in črni točki.

Že 5. oktobra so v Ljubljani izbrali izvajalca del za gradnjo mosta v samem središču kraja, ki je pol stoletja kljuboval času in je povsem dotrajan. Napore za to naložbo so začeli že pred leti, tokrat pa jim je le uspelo. Prejšnji teden so gradbišče že zakoličili, v drugi polovici novembra pa bo gradnja stekla. Rok za izgradnjo je šest mesecev, torej se bodo nove pridobitve veselili junija ob naslednjem občinskem prazniku, ko bodo urejene tudi povezovalne poti, brežina Drete in vse kar sodi zraven. Druge pridobitve bodo deležni v naselju Kropa med Bočno in Gornjim Gradom. Ta most je lani prav na današnji dan, 4. novembra torej, porušila narasla Dreta. Most so morali odstraniti, začasno so postavili vojaškega in promet za večja vozila je še danes moten. Izvajalec zanj je tudi že izbran, trenutno še pridobivajo zemljišča, gradbišče naj bi zakoličili še letos in most dogradili do julija.

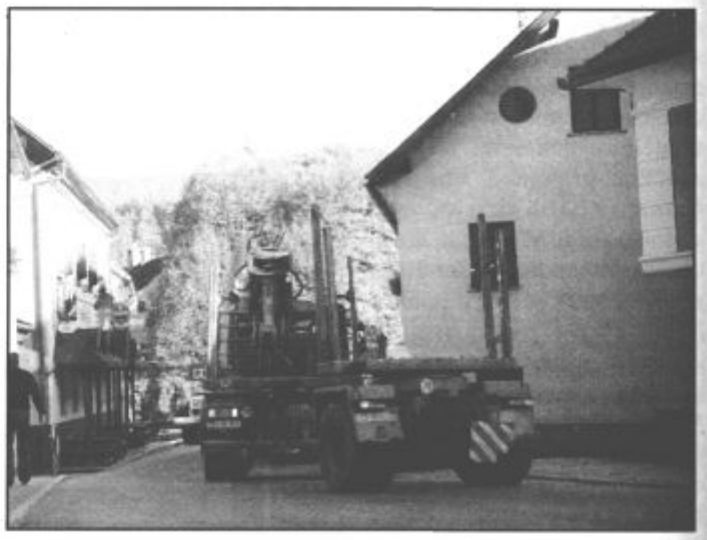

Kmalu le še spomin

KREKOVA BANKA d.d.

Ugodna ponudba kreditiranja prebivalstva

DO 5 LET

za komitente in nekomitente

Poslovalnica ŠOŠTANJ, Ul. Lole Ribarja 2, Tel.: (063)883-020
www.krekova-banka.si

Da bo denar v službi človeka

Protestno zborovanje delavcev v Tovarni usnja Šoštanj

Bodo ostali tudi brez odpravnin?

Šoštanj, 27. oktobra – Delavcem Tovarne usnja v Šoštanju, ki so s pravnomočnostjo sklepa o prisilni poravnavi in uvedbi stečajnega postopka od konca minulega meseca uradno ostali brez dela, je prekipelo. Na to, da se bodo pridružili brezposelnim, so se pripravljali vse od srede februarja dalje. Takrat jih je namreč, kot strela z jasnega, sedanje vodstvo matičnega podjetja Industrija usnja Vrhnika seznanilo s katastrofalnim gospodarskim položajem in ukrepi, s katerimi bodo stanje poskušali sanirati.

Čeprav razočarani in ogorčeni nad odločitvijo vodstva IUV, da bodo največji ceh pri reševanju gospodarskega položaja podjetja plačali prav šoštanjski usnjarji, so se s tem nekako sprijaznili. Nikakor pa ne morejo in nočejo sprejeti odločitve nadzornega sveta matičnega podjetja, da jim po 20, 30 ali celo več letih trdega, dobrega dela ne pripada niti odpravnina. Na zadnji seji sindikata, ki so jo preimenovali v protestni shod, so osrednjo pozornost namenili prav tej zahtevi, od katere, so poudarili, zlepa ne bodo odstopili.

Ostali brez pravih odgovorov

V jedilnici nekoč njihove tovarne, v kateri so malicali, tokrat na kaj takega niso pomislili. Preveč razočaranja, žalosti in gneva se je nabralo v njih, da bi jim hrana, tudi če bi jo jim ponudili, teknila. Spoznanje, da se jih je skoraj 200 (od 272 zaposlenih) od 1. novembra dalje znašlo na seznamu brezposelnih, je bilo kruto. Po 20, celo 30 letih predelave govejih in svinjskih kož so ostali brez dela, zgarani, z malo možnostmi za novo zaposlitev. Tudi tistih 69, ki jih bo prevzel novi najemnik obrata šivalnice – podjetje Rednak iz Šoštanja, pa 11, ki bodo predvidoma do konca leta še delali v obratu galanterije Industrije usnja Vrhnika, nekaj malega še delavci v kadrovski službi, vratarji in vzdrževalci - nihče od njih nima zagotovila, da jih po 1. januarju, leta 2000 ne bo čakala enaka usoda. **"Če smo sprejeli dejstvo, da smo ostali odvečni, da nas podjetje ne potrebuje več, se nikakor ne moremo sprijazniti s tem, da nam ne pripadajo odpravnine. Po zakonu in po moralni vesti smo prepričani, da nam ta pravica gre. Tako pa bomo žrtvovani kot žrtveno jagnje v dobro preostanka podjetja postali zgolj dodatne številke v seznamih republiškega zavoda za zaposlovanje. Glede na možnosti zaposlovanja tudi morebitni socialni reveži,"** je v uvodnih mislih protesta poudarila **sindikalna zaupnica Sonja Oštir**.

Kljub dogovoru na samem začetku o strpnem in kulturnemu obnašanju na shodu se to ni zgodilo. Razočaranje je bilo preveliko in v mučni, žolčni ter razgreti razpravi so vprašanja ter pritožbe delavcev kar deževale. Večina med njimi je bila namenjenih edini **predstavnici Industrije usnja Vrhnika – Barbari Rot – pomočnici direktorja za kadrovske zadeve** (poleg nje so sedeli za skupno mizo še predstavniki republiškega branžnega sindikata). " Vsa leta smo za mizerno nizke plače, minimalne regrese pošteno, trdo in dobro delali, v podjetje vložili tudi svoje certifikate, danes pa nismo vredni niti obliža za naš žulj? Kaj je danes z našimi delnicami in hranilnimi vlogami? Kako lahko na Vrhniki rečejo, da ni denarja za izplačilo odpravnin, ob tem pa iz našega obrata odvažajo stroje? Kam bo šel ta denar? Zakaj po drugih obratih odpuščajo le nekaj delavcev, v Šoštanju pa bodo v celoti ukinili obrat? Zakaj so bili do odpravnin upravičeni tisti, ki so sporazumno prekinili delovno razmerje do konca maja, ostali, ki tega nismo mogli, pa do njih nismo upravičeni? Kje so bili sindikalisti ob spreminjanju zakona o delovnih razmerjih?, so se spraševali obupani delavci. Nanje je Rotova poskušala odgovoriti, a so bili za delavce premalo "otipljivi". Prav razburila jih je z odgovorom na vprašanje, kako naj preživijo s 30 tisočaki na mesec. Sploh v družinah, kjer sta bila zaposlena v Tušu oba starša in pristala oba na zavodu za zaposlovanje. "Na to naj si vsakdo sam poišče odgovor!". V razpravi so se ogorčeni delavci dotaknili tudi sklada dela, ki naj bi jim bil pri čakanju na delo doma v oporo. Bil pa jim je vse prej kot to. "Tri mesece smo zastonj kvačkale. Naše izdelke so prodali, mi od tega nismo dobili niti tolarja," je povedala ena od udeleženk sklada dela.

Sonja Oštir: "Upamo, da naš apel tokrat ne bo naletel na gluha ušesa!"

"Če bi se vedli bolj odločno, bi se stvari še pravočasno obrnile drugače. Ker pa smo bili potrpežljivi, kulturni, smo potegnili kratko," so ugotavljali na mučnem in burnem protestnem shodu.

Od odgovornih zahtevajo!

Ob koncu skoraj tri ure trajajočega protesta so delavci svoje zahteve oblikovali v nekaj sklepov. Kot je povedal **delovni predsednik protestnega shoda Lojze Glasenčnik**, jih bodo naslovili na upravo in nadzorni svet IUV-ja. V njih so med drugim zapisali, da od direktorja Izidorja Derganca pričakujejo, da bo držal dano obljubo in bodo - ne glede na zakonske spremembe - izplačali odpravnine oziroma odškodnine. Zavzeli so se za sporazumni dogovor o izplačilu slednjih, saj so nekateri pripravljeni te sprejeti tudi v drugačni obliki (osnovna sredstva, drobni inventar). Ob vsem tem težko razumejo, zakaj je vodstvo podjetja, ki je delavcem svetovalo, naj jih tožijo, če jim ni kaj prav, tako zelo nekooperativno. Nasvet, da naj zahtevajo odpravnine od jamstvenega sklada, povzroča le dodatne stroške, ker bo moralo podjetje izplačane odpravnine tako ali tako nadomestiti v sklad. Med zapisani zahtevami je tudi vprašanje, iz kakšnih virov so izplačali odpravnine delavcem, ki so se odločili za sporazumno prekinitev delovnega razmerja do konca maja ter priznanje partnerstva.

Kakor koli že, šoštanjski usnjarji so povedali, kaj jih žuli. Sindikat je odločen, da v sodelovanju z republiškim doseže svoje. Od odgovornih v Vrhniki naj bi takoj po praznikih dobili potrebne odgovore. Če pravice, za katero menijo, da jim gre, ne bodo dosegli po predlagani poti, se bodo odločili za posamične tožbe. Pri tem jim bo sindikat nudil vso strokovno in pravno pomoč.

■ *tp*

perspektiva

Avtonomija v šolskih vitrinah

Šolske vitrine so bile v mojih srednješolskih časih ogledalo razreda. Predstavljale so razredno skupnost, šolo, zanje je razred dobil točke in si potem morda tudi zaradi njih zaslužil nagradni dan končnega izleta. Naša prva vitrina je bila malce provokativna, razrezali smo najstniške revije in predstavili kolekcijo šolskega spodnjega perila, razredničarka seveda ni bila vesela, a kmalu je razredna vitrina postala bolj vzorna, zanjo je pridno skrbel mojster Rok. Tako je bilo takrat, a počasi, z leti, so se vitrine pozabile preoblačiti, nihče več ni skrbel za njihovo podobo, v drugem nadstropju velenjske Gimnazije so samevale, skoraj v napoto same sebi, učencem in učiteljem. Še sreča, da je prišla Kanada, ki je skoraj vse vitrine napolnila z zmagovito pesmijo mladih pevcev. In še sreča, da nas je letos jeseni v Mariboru obiskal papež.

Od dvanajstih vitrin jih je danes pol namenjeno velikemu Slovencu, književniku in šolniku, blaženemu Antonu Martinu Slomšku. Naj že na začetku postavim osnovno tezo tele žabe: niti najmanj ne dvomim o pomenu Slomška, več kot sporna pa sem mi zdi njegova predstavitev v šolskih vitrinah. A pojdimo lepo po vrsti ...

Predstavitev Slomška je sestavljena iz več delov. Tako je predstavljen Slomšek in njegov čas, njegov vpliv na šolstvo, njegove knjige in knjige o njem, njegove pesmi in likovne podobe. Večina vitrin se bolj ali manj uspešno izogne temi številka ena letošnje jeseni - beatifikaciji Slomška. Med izborom knjig, ki jih je napisal, je tako omenjena le ena, ki morda spomni, da je bil Slomšek tudi dušni pastir (prepričan sem, da srednješolci knjige Krščansko devištvo pač ne bodo jemali v roke). Tudi na veliko napisan naslov uradne strani rimskokatoliške cerkve na internetu ni "smrtni greh" in anekdota, ki govori, kako je Slomšek odgovoril Prešernu, da on poje zato, da bi človeška srca obrnil k Bogu, "velik, genialni pesnik Prešeren pa tega ne ve", le popestri dolgočasne fotokopije. Ena izmed zadnjih vitrin pa prav kriči tisto, kar ostale upajo le šepetati. Nosi nesramežljiv naslov, ki je podčrtan z rumeno: Slomšek - svetnik. Na vrhu te vitrine je obešena belo-rumena zastava, spodaj je izpisan Slomškov rek o sveti veri in materinem jeziku, na sredi je fotokopija članka o priznanem Slomškovem čudežu, pod njo pa izrezek iz intervjuja, ki govori o možnosti, da se bo nova cerkev v Velenju (!) imenovala po prvem slovenskem svetniku. V vitrini je še nekaj mariborskih spominov in slika blaženega ...

Sedmi člen slovenske Ustave pravi, da so verske skupnosti in država ločene. O šolah še posebej govori 72. člen Zakona o organizaciji in financiranju vzgoje in izobraževanja, ki opredeljuje avtonomijo šolskega prostora. Določa, da je v javnih šolah (s koncesijo) prepovedana konfesionalna dejavnost, verska dejavnost, ki ima cilj vzgajati za to religijo. Vitrina s svetniškim sijem res "ne vzgaja" mlade katolike, vseeno pa v javni šoli ne kritično prezentira septembrsko duhovno realnost Slovencev, brez skepse prikaže Slomškov čudež in poimenuje še nezgrajeno velenjsko cerkev. Vitrina, ki je polna nacionalnega ponosa, je pozabila na osnovno pridobitev francoske revolucije, na ločitev cerkve od države.

Slovenija z Vatikanom res še ni podpisala konkordata in tudi vsebina pouka o religijah še ni določena. A slovenska Cerkev noče prezrcaliti cerkveno dejavnost v šole. Ivan Štuhec, tajnik vseslovenske katoliške sinode v oktobrski Sobotni prilogi pravi, da cerkev želi verski pouk kot katehezo ohraniti prostorsko v okviru župnije(!), ne pa javne šole. Slomškova vitrina pa premočno spominja na lesene oglasne deske, ki krasijo pročelja slovenskih cerkva, spominja na predstavitev velikega mariborskega dogodka, kot bi ga pripravili mladi med veroukom, na nekaj, kar ne sodi v javne šole.

Morda bi mi lahko kdo očital dlakocepstvo ali ksenofobijo, ko tako napadam nepomembno vitrino, in mi vrgel argument, da predstavitev kakšne indijske religije ne bi vzpodbudila žabjega skoka. Morda. Vseeno pa sem prepričan, da je bil glavni vzrok Slomškove predstavitve obisk papeža in beatifikacija, ne pa zamolčanost, prezrtost in nekdanja nepomembnost. To, da je večini srednješolcev čisto vseeno, kaj jim visi pred nosom, še ne pomeni, da jim lahko visi karkoli. In tudi če bi bil pomen Slomška za Slovence še večji, kot je, v šolah ne sme biti predstavljen kot svetnik. Svetniki so doma drugje.

■ ***Jure Trampuš***

Mlada raziskovalka Jerneja Tanšek

Užitek, ker je to tvoje delo

Pred nedavnim so v Ljubljani pripravili 33. državno srečanje mladih raziskovalcev v gibanju Znanost mladini. Na njem je s svojo raziskovalno nalogo Vsebnost nekaterih kovin v epifitskem lišaju HYPOGYMNIA PHYSODES (L.) Ash. sodelovala **dijakinja Splošne gimnazije Šolskega centra Velenje Jerneja Tanšek**. Tako kot recenzente v gibanju Mladi raziskovalci za razvoj Šaleške doline, je naloga navdušila tudi strokovnjake na omenjenem srečanju, saj je zanjo prejela prvo nagrado.

Z nasmehom na ustnicah je potrjevala svoje zadovoljstvo, ker ji je uspelo nekaj, česar ni pričakovala, čeprav sta ji **mentorici Erika Glasenčnik in Vesna Rožič** (z velenjskega ERICa) zatrjevali, da si nagrado zasluži. **"Zakaj bi se sedaj sprenevedala, da je bilo enostavno. Nasprotno. Bilo je naporno. Najprej me je čakalo veliko dela na terenu, nato pa še pri izdelavi same naloge. Mnogo prostega časa sem ji namenila. Ko ti nekdo drug da priznanje za delo, pozabiš na vse. Potem si samo še vesel. Uživaš, ker je to tvoje delo,"** je dejala simpatična dijakinja 3. letnika.

Jerneja Tanšek: "Prva nagrada na obeh srečanjih mladih raziskovalcev me je presenetila. Mentorici pa sta vseskozi menili, da si jo zaslužim."

Ni novinka v gibanju Mladi raziskovalci za razvoj Šaleške doline in tudi lišajev si ni izbrala po naključju. Z Eriko sta jih "obdelovali" že, kot je obiskovala 8. razred osnovne šole Gustava Šiliha v Velenju. Skupaj sta se odločili za nadaljnje raziskovanje. Naloga je nastajala dve leti, z njo pa so želele določiti vsebnost kadmija, svinca, cinka in arzena v lišajih, ki so znani kot najbolj zanimivi pokazatelji onesnaženosti okolja. Kot je povedala Jerneja, so lišaj nabrale na Rogli in ga nato po metodi presajanja z vejo vred izpostavile na osmih lokacijah glede na onesnaženost iz šoštanjskih termoelektrarn. Tezo, da z oddaljenostjo od Teša upada prisotnost omenjenih kovin, in da s časom zbiranje slednjih ob predvideni stalni emisiji narašča, so s terenskimi in laboratorijskimi vajami povsem potrdile. **"Moram še pojasniti, da vpliva na lišaje veliko dejavnikov, in da - tako kot za vremena - tudi zanje za daljše obdobje ne moreš napovedati, ali bodo spremenili barvo, velikost in oblike. Vplivajo najmanjše spremembe."**

Pred časom je izšel razpis za 17. gibanje Mladi raziskovalci za razvoj Šaleške doline. Jerneja pravi, da bo prijavo zanj gotov poslala, k sodelovanju pa povabila obe mentorici. Namesto lišajev pa bo vzela pod drobnogled kaj "bolj biološkega". Vse bolj je namreč prepričana, da jo bo v tej smeri vodila nadaljnja pot po končani gimnaziji.

Veliko uspeha in seveda naše čestitke!

■ *Tp*

Gojitvena dela v zasebnih gozdovih

Državne spodbude in višja denarna pomoč

"Kdor želi imeti zdrav, vitalen in kakovosten gozd, ki mu bo trajno zagotavljal dovolj kakovostnega lesa in druge dobrine, mora gozd negovati. Nega in druga vlaganja v gozdove pa so seveda strošek, ki se dolgo ne povrne, zato za mnoge lastnike gojitvena dela niso najbolj privlačna oblika ukvarjanja z gozdom," **pravi vodja odseka za gojenje in varstvo gozdov pri nazarski območni enoti Zavoda za gozdove Slovenije Marijan Denša.**

Da bi spodbudila lastnike k skrbnemu ravnanju z gozdom, država pomaga pri gojitvenih in varstvenih delih v zasebnih gozdovih s sofinanciranjem. Delež takšne pomoči je odvisen od vrste del (obžetev, redčenje, zaščita sadik), od funkcij gozdov (varovalna, hidrološka, rekreacijska), pa od velikosti posesti in socialnega ter gmotnega položaja lastnika gozda, kar preprosto pomeni demografsko ogroženost območja, na katerem lastnik živi.

Sofinancirajo se dela, ki so zajeta v program vlaganj v gozdove, ta program pa pripravi zavod za gozdove Slovenije. Prav zavod izda lastniku gozda odločbo in strokovna navodila, po opravljenih delih pa jih strokovni delavec pregleda in obračuna. "Takšna oblika pomoči je urejena z odredbo pristojnega ministra in ker je bila dosedanja že malce "stara," smo letos do začetka oktobra nestrpno čakali novo," pravi Marijan Denša. Ta je bila objavljena v Uradnem listu, prinaša pa nekaj bistvenih sprememb pri sofinanciranju gojitvenih del iz državnega proračuna, ki gotovo zanimajo številne lastnike gozdov.

"Predvsem so se povišali najvišji priznani stroški dela za lastnika gozda. Doslej je bila priznana dnina za lastnika gozda 9.170, od 11. oktobra pa je 12.600 tolarjev. Torej je višja za dobro tretjino, kar gotovo ni malo. Za primerjavo naj povem, da je do oktobra znašala povprečna izplačana spodbuda v zasebnih gozdovih za en hektar nege 24.600 tolarjev, po novem pa je okoli 37.000.

Pomembno je tudi, da država sofinancira druga redčenja, ki jih doslej ni. Prispeva 20 odstotkov stroškov sečnje, izdelave ter spravila gozdnih sortimentov, vendar ne več kot 50.000 tolarjev na hektar. Priznani stroški so odvisni od strukture in količine poseka ter od pogojev sečnje in spravila, pri čemer stroški delovnih sredstev niso upoštevani. Spodbude bomo obračunali, ko bo les iz redčenj spravljen do gozdne ceste.," pojasnjuje **Marijan Denša**.

Te spodbude lahko dobijo vsi zasebni lastniki gozdov, ne glede na površino. Do sedaj namreč spodbud niso bili deležni tisti lastniki, ki imajo več kot 100 hektarjev gozdov, po spremenjeni odredbi pa lahko pridobijo 75 oziroma 50 odstotkov obračuna, ki velja za lastnike do 100 hektarjev gozdov. Spremenili so se tudi ostali deleži sofinanciranja vlaganj v gozdove. **Povečal se je denimo delež za dela, s pomočjo katerih vzdržujejo življenjsko okolje prosto živečih živali**, to pomeni sajenje plodonosnih drevesnih vrst, ki so pomembna za prehrano živali. Enako velja za vzdrževanje vodnih virov in pasišč v gozdu, močno pa se je povečal tudi delež sofinanciranja za varstvo sadik gozdnega drevja pred divjadjo.

"Vidimo torej, da so se spodbude za opravljena gozdnogojitvena in varstvena dela bistveno zvišale in da se je razširil tudi obseg del, ki so jih deležna. Razveseljivo je tudi, da pripravljajo tudi druge ukrepe, ki bodo lastnike še bolj spodbudili k delu v gozdu. **V prihodnjih dneh bo Zavod za gozdove začel pripravljati program obnove, nege in varstva gozdov za naslednje leto. ne glede na to, da revirni gozdarji dobro poznajo gozdove in vedo, kje so mladovja, ki so potrebna popolnitve, nege in zaščite, vsi želimo tudi pobud lastnikov gozdov. Zato naj se čim prej pogovorijo z revirnim gozdarjem, da bo tudi njihov gozd v načrtu vlaganj v zasebne gozdove za leto 2000,"** je Marijan Denša še posebej opozoril.

■ *jp*

novice

Občina Mozirje

Lok odrešitve

Izvajalci del na novem mostu, ki Mozirje povezuje z Mozirskim gajem in naseljem Loke, delajo neprekinjeno. Izdelana sta že osnovni podest in nosilni lok, zdaj hitijo s hidro izolacijo in robnimi ploščami. Najbolj se seveda bojijo visokih novembrskih vod, saj je nosilna konstrukcija tik nad vodo.

Kakorkoli že, do 17. novembra naj bi bila gradnja sklenjena, nato bodo uredili še priključne ceste in poti, sredi decembra pa podrli stari most in promet preusmerili preko novega.

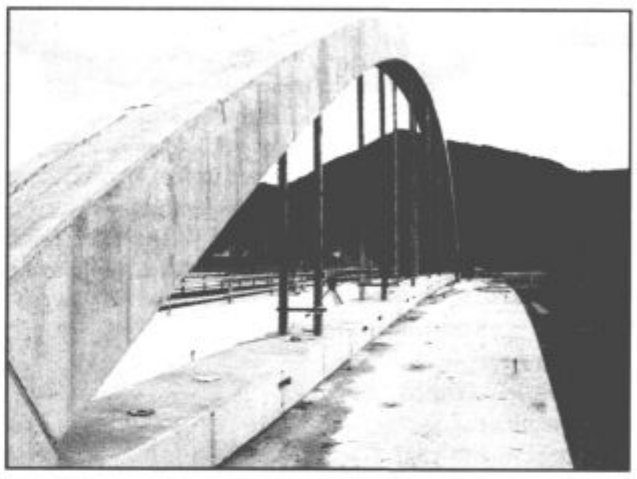

Lok nad mostom seveda ni okras, sredi decembra sklenjena naložba pa bo ob novi prometni ureditvi pomenila tudi bistveno večjo varnost pred poplavami (fot: J.M.)

Slavje sredi novembra

Ena večjih in za krajane zelo pomembnih letošnjih naložb v občini Mozirje je gotovo izgradnja vodovoda v zaselku Homec, delno tudi v zaselku Podhom v sosednji občini Gornji Grad. Napaja se iz vodovodnega sistema Letošč, zbiralnik so zgradili na Zgornjih Pobrežjih, doslej zgradili tudi glavni vod, posamezne priključke pa urejajo te dni. Celotna dela naj bi sklenili okrog 15. novembra in se primerno poveselili.

jp

Nasip vendarle zgrajen

NAZARJE – Prav danes, 4. novembra, mineva leto dni od uničujoče poplave, ki je med drugim opustošila središče Nazarij. Glavni vzrok je bil nasip ob reki Dreti, ki je razdejanje povzročil že nekajkrat. Pred vnovično obnovo je bilo precej hude krvi in žolčnih razprav, zlasti s strani lastnikov zemljišč in tistih, ki so vedno prvi na udaru vodne ujme. Zahtevali seveda niso nič drugega kot trden nasip in bili proti vsaki začasni rešitvi.

Na koncu se je vendarle vse umirilo, nasip je zgrajen, in vsi

Bo končno zdržal?

upajo, da bo zdržal morebitne visoke vode. nekaj malega so izvajalci uredili tudi na brežini ob stanovanjskih blokih, kjer je stanje tudi kritično, za kaj več pa je seveda zmanjkalo denarja; kot po navadi.

■ *jp*

Daljinsko ogrevanje

Projekt daljinskega ogrevanja v Gornjem Gradu nadaljujejo s polno paro. V naslednjih dneh bodo v kotlarni dokončno postavili vso računalniško opremo za nadzor toplotnih postaj in celovito računalniško vodenje sistema. Na toplovod so pred dnevi že priključili osnovno šolo z vrtcem zdravstveni dom in del naselja Tlaka, skupno je tako na daljinsko ogrevanje priključena dobra polovica kraja.

Seveda to še ni vse, saj pričakujejo nova nepovratna sredstva programa Phare in države, dela naj bi nadaljevali pomladi in tako sklenili celoten sistem daljinskega ogrevanja na podlagi bio mase.

■ *jp*

Občina Šmartno ob Paki praznuje

Cesta, pločnik in srečanje upokojencev

Šmartno ob Paki, 29. in 30. oktobra – Kar približno mesec dni bodo trajale prireditve, s katerimi bodo v občini Šmartno ob Paki zaznamovali letošnji praznik. Prve so se že zvrstile.

Tako je minuli petek šmarško društvo upokojencev pripravilo že tradicionalno meddruštveno športno tekmovanje za pokal občine Šmartno ob Paki. Sodelovala so štiri upokojenska društva, in sicer Pesje, Škale, Prebold in gostitelji. Ekipe so se pomerile v metanju pikada (zmagali so Škalčani), balinanju (zmagovalci Preboldčani), tudi v streljanje z zračno puško so bili ti najboljši,v ruskem kegljanju pa so slavili Škalčani.

Posodobljena povezovalna cesta ...

Minulo soboto so se veselili krajani Velikega Vrha ter Gavc, ki so odslej bogatejši za asfaltirano povezovalno cesto, ter Paške vasi, kjer so predali svojemu namenu pločnik.

Kot je na priložnostni slovesnosti ob otvoritvi ceste povedal **predsednik vaškega odbora Gavce Janko Avberšek**, je cesta najlepše darilo krajanom ob občinskem prazniku. **Predsednik gradbenega odbora Vlado Sešel** pa je v nagovoru poudaril, da so končno lahko uresničili dolgoletno željo, saj je bila dosedanja pot le redkokdaj prevozna. Za približno 50 gospodinjstev pomeni tudi bližnjico na delo v Velenje in nazaj domov. Naložba je (po predračunski vrednosti) veljala 12 milijonov tolarjev, zanjo pa so krajani prispevali nekaj denarja in tudi približno 30 prostovoljnih ur je opravilo vsako gospodinjstvo. Prisrčen priložnostni kulturni program so pripravili člani Kulturnega društva Gorenje pod vodstvom Sonje Nežmah.

... in 450 m nove varne poti

Uro kasneje pa sta **župan občine Šmartno ob Paki Ivan Rakun in predsednik vaškega odbora Paška vas Peter Lever** prerezala trak in predala svojemu namenu približno 450 m dolg pločnik v Paški vasi. Naložba je veljala približno 15 milijonov tolarjev z izgradnjo javne razsvetljave vred. Prireditev so s priložnostnim kulturnim programom popestrili člani Kulturnega društva Gorenje pod vodstvom Renate Ažman. Kot je ob otvoritvi obeh naložb poudaril Rakun, sta omenjeni pridobitvi največji, ki so jih v občini uresničili letos.Tudi v prihodnje v občini še načrtujejo izgradnjo nekaterih varnih poti. Gradili jih bodo postopoma, saj so tovrstne naložbe za občino kar precejšen zalogaj.

■ *Tp*

Tekmovali so za pokal občine Šmartno ob Paki. Odnesli so jih gostje.

Z otvoritve pločnika Paška vas - Gorenje

40 let podružnične šole Paka pri Velenje

Šola, ki ni le šola

Paka pri Velenju, 29. oktobra – Ob cesti Velenje – Slovenj Gradec stoji učilna zidana, ki od vsega začetka ni namenjena le vzgoji in izobraževanju osnovnošolcev, ampak je tudi središče življenja ter dela v kraju. Šola, ki ni le to, letos slavi štiri desetletja delovanja. Jubilej so učenci, učiteljice šole, krajani in nekateri gostje zaznamovali s priložnostno slovesnostjo in se tako vključili v zajeten splet prireditev ob 40-letnici mesta Velenje.

Zgradili so jo krajani udarniško, njeno izgradnjo pa so narekovale potrebe. Vse od leta 1928 dalje so otroci kraja obiskovali pouk v kmečki sobi pri Lahovniku v Paki, ki je postala sčasoma pretesna. Pouk je namreč obiskovalo takrat kar 94 učencev. Na samem začetku je bila osemletka, z izgradnjo šole Gustava Šiliha v Velenju je postala njena podružnica. S spremembo šolskih okolišev pred osmimi leti pa je prešla pod osnovno šolo Šalek Velenje. Danes pouk v dveh kombiniranih oddelkih obiskuje 21 učencev od 1. do 4. razreda. Čeprav jih je malo, pravi **vodja podružnice Marjana Bračič**, sodelujejo v različnih projektih, pri raziskovalnih nalogah, saj učencem ne manjka vedoželnosti in radi pridobivajo znanje iz zunanjega sveta. **"Upam, da bo šola takšna, kot je danes, tudi takrat, ko bo v njej steklo izobraževanje v devetletnem programu ne glede na padanje števila otrok."** Na šoli si želijo še, da bi jim pristojni pomagali pri obnovi strehe in stavbnega pohištva.

Na priložnostni prireditvi je **ravnatelj matične šole Jože Kavtičnik** med drugim menil, da je dobra šola tista šola, ki s pomočjo staršev, krajevne skupnosti in učiteljev zagotavlja učencem uspešen razvoj, jim pomaga pri oblikovanju njihove pozitivne samopodobe. In učilna zidana v Paki je takšna šola. Ob tej priložnosti se je z rdečo vrtnico spomnil vseh učiteljev, ki so poučevali na njej do sedaj. **Predsednik KS Paka Igor Klinc** je podčrtal pomen, ki ga ima šola za življenje in delo tukajšnjih krajanov. Je središče dogajanja v kraju. V prihodnje si želijo, da bi se v in ob njej znova množičneje zbirali na različnih kulturnih in športnih dejavnostih.

Župan Mestne občine Velenje Srečko Meh pa je poudaril pomen pripadnosti šole kraju in obratno. Zato je, po njegovem mnenju, pomembno, da se skupaj odločita tudi o njeni vsebini.

Učenci podružnične in matične šole so udeležencem prireditve pokazali droben šopek njihove kulturne ustvarjalnosti, člani okteta Paka pa so s svojim nastopom potrdili vez šole s krajem in krajani.

■ *Tp*

Ob prazniku so prikazali droben šopek kulturne ustvarjalnosti

Bo dovolj podpore za premestitev učnih delavnic ŠCV?

"Za naše otroke je treba poskrbeti!"

Velenje, 26. oktobra - Na Šolskem centru Velenje se že kar nekaj časa srečujejo s precejšnjo prostorsko stisko. Ob iskanju rešitev zanjo so maja letos skupaj s vodilnimi Premogovnika Velenje - soustanovitelj zavoda našli rešitev, s katero bi jo omilili. Idejni projekt za nadomestno lokacijo praktičnega pouka na območju jaška Škale, kjer nastaja Industrijsko- ekološko - muzejsko izobraževalno središče (IEMIC), so prvič predstavili javno ob obisku republiškega ministra za šolstvo in šport dr. Pavla Zgage.

"Danes razmišljati o novi šoli je kar izzivalno. Je pa ob takšni prostorski stiski, ki jo imamo na našem Centru, neizpodbitno dejstvo, saj je za naše otroke treba poskrbeti," je med drugim v svojih uvodnih razmišljanjih pri predstavitvi omenjene ideje poudaril direktor Šolskega centra Velenje Ivan Kotnik. Na lokaciji, kjer v njenem osrednjem in zahodnem delu že delujeta ERICo in Muzej premogovništva Slovenije, je Premogovnik Velenje lani končal proizvodno dejavnost. V izpraznjenih objektih, v katerih je za svoje potrebe izvajal praktični pouk dijakov rudarske, strojne in elektro usmeritve, bi z ustrezno obnovo in dozidavo lahko na učinkovit način organizirali praktični pouk za vse programe in poklice Centra.Tega sedaj izvajajo na treh lokacijah. Večino praktičnega pouka strojništva in elektrotehnike opravljajo v učnih delavnicah ob Gorenju. Ti prostori so sicer primerni, pravi Kotnik, dokaj zgledno urejeni, so pa v območju proizvodnje Gorenja, Eka in Elektronike in so glede na lastniška razmerja utesnjeni. "Na novi lokaciji bi poleg praktičnega pouka lahko organizirali še velik del strokovno teoretičnih predmetov, prav tako bi lahko tu oblikovali medpodjetniški izobraževalni center, ki je nuja v tem prostoru, organizirali kakovostne oblike izobraževanja odraslih, interesne, sploh športne aktivnosti za mlade, razne druge obšolske dejavnosti. Ne smemo pozabiti na naša višješolska strokovna programa. S preselitvijo bi razbremeni pritisk na prostor na Trgu mladosti. Ker je naš cilj o opravljanju celotne dejavnosti zavoda na enem mestu praktično nedosegljiv, je seveda pobuda o ureditvi nadomestne lokacije v urejenem in mirnem okolju dobra in še kako sprejemljiva."

Pri reševanju prostorske stiske je Centru ponudil roko Premogovnik Velenje. Kot lastnik nadomestne lokacije nudi v precejšnjem delu urejeno zemljišče in nekaj obstoječih objektov, potrebnih preureditve, kar bi bil gotovo velik prispevek premogovnika pri reševanju prostorske stiske in tudi v prizadevanjih za organiziranje dejavnosti za zdravo življenje mladih. "Stvar je za velenjski prostor zanimiva. Uvideti pa je potrebno, kaj je večji interes te občine. Škoda bi bilo, če bi dano možnost izpustili. Če se Center, pristojno republiško ministrstvo kot ustanovitelj zavoda, gospodarstvo Doline in Mestna občina Velenje o tem ne bodo odločili zelo hitro, bomo učinkovito izkoriščanje objektov in prostora prepustili zasebnim podjetjem. Pritiski so namreč hudi. Sam menim, da je nove programe in s tem nova delovna mesta možno umestiti tudi v sedanje prostore praktičnega pouka," je med drugim menil direktor Premogovnika Velenje dr. Franc Žerdin.

Naložba v ureditev obstoječih prostorov ter izgradnjo potrebnih dodatnih površin naj bi veljala približno 620 milijonov tolarjev. Glavnino denarja naj bi zanjo zagotovili z odprodajo obstoječih 2500 m2 velikih učnih delavnic, Premogovnik z omenjenim lastniškim deležem, nekaj denarja naj bi prispevalo ministrstvo, Center z lastnimi prihodki, v zajeten finančni zalogaj, pa naj bi se - pričakujejo - vključila tudi Mestna občina Velenje. Približno 6450 m2 neto površin na nadomestni lokaciji naj bi gradili postopoma.

■ *Tp*

rekli so:

Minister dr. Pavle Zgaga: "Ideja, s katero so me seznanili ob obisku, kaže, da vam v Velenju ne manjka dobrih idej, niti rok, ki znajo stvari uresničevati. Potrebno jo bo sedaj strokovno še preveriti in jo umestiti v razvojne plane Velenja ter Slovenije kot celote."

Objekte Šolskega centra Velenje so zgradili za približno 700 dijakov, danes se jih v 14 programih za več kot 20 poklicev in v gimnaziji izobražuje 2779. Pouk pričnejo v nekaterih programih že pred sedmo zjutraj, končajo pa ob pol osmih zvečer in so torej brez možnosti za organiziranje najrazličnejših interesnih dejavnosti za dijake

Številne komemoracije v spomin in opomin

Ker se zgodovine ne da spremeniti in ne izbrisati...

Območno združenje borcev in udeležencev NOB Velenje je skupaj z svojimi krajevnimi organizacijami v dneh pred 1. novembrom, dnevom spomina na mrtve, pripravila številne svečanosti ob spomenikih, ki so hkrati pomniki zgodovine in opomin na grozote, ki jih s sabo prinese prav vsaka vojna.

Pri tem so jim marsikje pomagali krajani, pa šolarji, godbe na pihala in kulturniki. Številne sveče in cvetje so pričali o tem, da še nismo pozabili ne tako davne zgodovine in ne ljudi, ki so umirali za ideale. Svečano komemoracijo so pripravili tudi pri spomeniku 22 padlim borcem v Vinski Gori. Zbranim je spregovoril predsednik KO ZB v kraju, Ivan Jovan. Med drugim je izrazil prepričanje, da smo sposobni ohranjati spomin na NOB, kajti "mir in svoboda sta največje bogastvo za vso človeštvo na svetu. Brez spoštovanja drug do drugega tudi ne bo srečne prihodnosti...". Prisrčen kulturni program so pripravili učenci podružnične šole Vinska Gora.

■ *bš ,foto:vos*

☎ 89 81 750
NAŠ ČAS vsak četrtek vaš

107,8 MHz
RADIO VELENJE

MNENJA IN ODMEVI

Miselne akrobacije kvalificiranega pesnika - Kredit 2

Tiskarska napaka v gradivu osnutka Odloka o rebalansu proračuna Občine Šoštanj, ki je bila pojasnjena na seji sveta občine, je povzročila neverjetne miselne akrobacije šoštanjskega glasnika opozicije.

Navkljub rahlemu dvomu v pravilnost svojega izhodišča, da višek proračunskih prihodkov predstavlja primanjkljaj, je izpeljal drzno teorijo o denarni telovadbi občinske uprave, povsem mimogrede razorožil odgovorne ljudi in z zanosom dokazal, kako oblast laže, krade in ima uši.

Kvalificiran pesnik, ki lahko v vsakem trenutku pod prisego izjavi, da je lepota resnica in resnica lepota, je velikodušno razširjal obzorja ekonomske znanosti, presunljivi aritmetični premeti in prevali pa so očarali mnoge finančne strokovnjake.

In tudi gospodinje.

Njegove besede pa seveda ne držijo.

Dejstva so sledeča:

Svet občine Šoštanj je na svoji julijski redni seji potrdil predlog proračuna za leto 1999 v naslednjih zneskih: odhodki v višini milijardo in 14 milijonov tolarjev, prihodki v višini 919 milijonov tolarjev in s tem proračunski primanjkljaj v višini 95 milijonov tolarjev. Proračunski primanjkljaj je bil pokrit v računu financiranja z dolgoročno zadolžitvijo pri Ekološkem skladu RS; s tem je bil proračun uravnotežen in sprejet.

Osnutek rebalansa predvideva naslednje: odhodki v višini milijardo in 45 milijonov tolarjev, prihodki v višini 961 milijonov tolarjev in s tem proračunski primanjkljaj v višini 84 milijonov tolarjev, ki je prikazan v računu financiranja. V tej višini je občina Šoštanj dobila soglasje Ministrstva za finance za dolgoročno zadolžitev - kredit Ekološkega sklada.

Preprosto povedano: občinski svet je že julija potrdil namenski kredit za toplovod Lokovica, sedaj pa je svet ta isti kredit potrdil le v manjšem obsegu. Razlog za najetje kredita pogojuje dejstvo, da proračun brez pomoči države ni zmožen financirati tako obsežne in zahtevne investicije, kot je toplifikacija Lokovice.

Nobene telovadbe, zgolj dejstva.

Občinska uprava in mnogi občani nestrpno pričakujejo novo filozofsko razpravo, s katero bo naš vrli pesnik iz pojava rožičeve potice izpeljal obstoj človeške vrste.

■ *Aleksander NEŽMAH, Uprava občine Šoštanj*

2. srečanje malega in velikega gospodarstva obeh Dolin

Priložnost, ki je ne kaže zamuditi

18. in 19. novembra bo hotel Paka v Velenju pomembno regijsko središče gospodarskega gibanja Šaleške in Zgornje Savinjske doline. Kot pravijo organizatorji drugega poslovnega srečanja malega in velikega gospodarstva devetih občin, je to zagotovo priložnost, ki je ne kaže zamuditi.

Poročali smo že, da bo letošnje srečanje nekoliko drugačno od lanskega zelo odmevnega. K sodelovanju so tokrat namreč povabili prav vsa velika, srednja in mala podjetja (člane Območne Savinjsko - Šaleške gospodarske zbornice) ter mala podjetja in samostojne podjetnike, ki delujejo v obeh obrtnih zbornicah -Velenje in Mozirje. Sodelovale naj bi še poslovne banke s teh območij. Po besedah Jasne Klepec, vodje Šaleškega razvojno podjetniškega centra (poleg omenjenega so organizatorji še Zgornjesavinjski podjetniški center, Območni obrtni zbornici Velenje in Mozirje ter Območna Savinjsko - Šaleška gospodarska zbornica) bodo poleg plenarnega dela tokrat pripravili tudi poslovno razstavo. Ta bo v Rdeči dvorani v Velenju. Namenjajo jo predvsem predstavitvi velikih, srednjih in malih podjetij, saj menijo, da obstaja v okolju še precej neizkoriščenih možnosti tvornejšega medsebojnega sodelovanja. "Ob tem bi radi seznanili tudi mala podjetja in podjetnike, kako lahko povežejo svoje programe, da bodo lažje vstopali v sisteme velikih in srednjih podjetij."

Na drugem regijskem poslovnem srečanju gospodarstva pričakujejo približno 200 udeležencev, svoje prijave pa naj bi ti oddali do jutri (5. novembra). Če bo kakšna prispela na ustrezen naslov z dnevom, dvema zamude, jo bodo prav tako upoštevali. "Pravočasne prijave", pravi Klepčeva, "so potrebne tudi za to, da bomo lahko pravočasno organizirali konkretne pogovore med posameznimi partnerji, da bodo veliki in srednji nakazali malim in samostojnim podjetnikom, na kakšen način se lahko vključijo v njihove sisteme. "

Nekaj prijav so organizatorji že prejeli, prvi odzivi na zastavljene aktivnosti, s katerimi želijo pospešiti razvoj gospodarstva obeh Dolin, povečati njihovo uspešnost, so znova spodbudni. Žal, pa se je večina med njimi za zdaj odločila za sodelovanje na plenarnem delu srečanja.

Klepčeva je med drugim še opozorila na prizadevanja organizatorjev za sodelovanje predstavnikov pristojnih republiških ministrstev. Z državnim sekretarjem ministrstva za malo gospodarstvo in turizem so se dogovorili za uvoden referat na temo Razvojne možnosti malega gospodarstva v Sloveniji, pričakujejo pa še odziv ministrstva za ekonomske odnose in razvoj, Pospeševalnega centra za malo gospodarstvo, ministrstva za gospodarske dejavnosti, ki naj bi sodelovalo na srečanju z referatom o splošnih gospodarskih razmerah in razvojnih možnostih Slovenije ter Gospodarske in Obrtne zbornice Slovenije.

■ *tp*

Mladinski center Velenje

Hišno gledališče in ameriški narodni parki

V petek, 5. novembra, bo v Mladinskem centru Velenje tretji del igre Družinska nadaljevanka. Igralca Kajetan Čop (Topolšica) in Nataša Burger (Ljubljana) sta hišno gledališče Mladinskega centra Velenje zasnovala kot improvizacijsko nadaljevanko in sicer na temo družina kot fenomen - odnosi med družinskimi člani (med starši, starimi starši, otroci, domačimi živalmi ...). Vstopnina 200 sit.

V soboto, 6. novembra, pa bo ameriške narodne parke s potopisom predstavil Jaka Dolenc. Obiskal jih je februarja letos. Predavanje z diapozitivi se bo pričelo ob 21.00, vstopnine ni.

Nova Štifta

Novi zvon za mir in srečo

Posebej slovesno je bilo v soboto in nedeljo v Novi Štifti. Prvega dne so na krajevni meji slovesno sprejeli novi zvon in ga kasneje lepo okrasili, tisto najlepše pa je sledilo v nedeljskem dopoldnevu. Množica domačinov in ljudi od vsepovsod se je zbrala pred čudovito cerkvijo Marije Zvezde, ki že od nekdaj vabi romarje od blizu in daleč, in v posebej lepem vzdušju spremljala dvigovanje zvona v lino zares visokega cerkvenega stolpa.

Zvon so župniji in sebi podarili krajani, tehta 2.400 kilogramov, vlili so ga v žalskem podjetju Feniks, posvečen pa je sv. Jožefu in blaženemu Antonu Martinu Slomšku. Svečan obred in blagoslov je opravil mariborski škof dr. Franc Kramberger, z napotki strokovnjakov pa so ga v lino potegnili domači fantje in možje z veliko željo in upanjem, da bo njegovo zvonjenje pripomoglo k miru in sreči.

■ *jp*

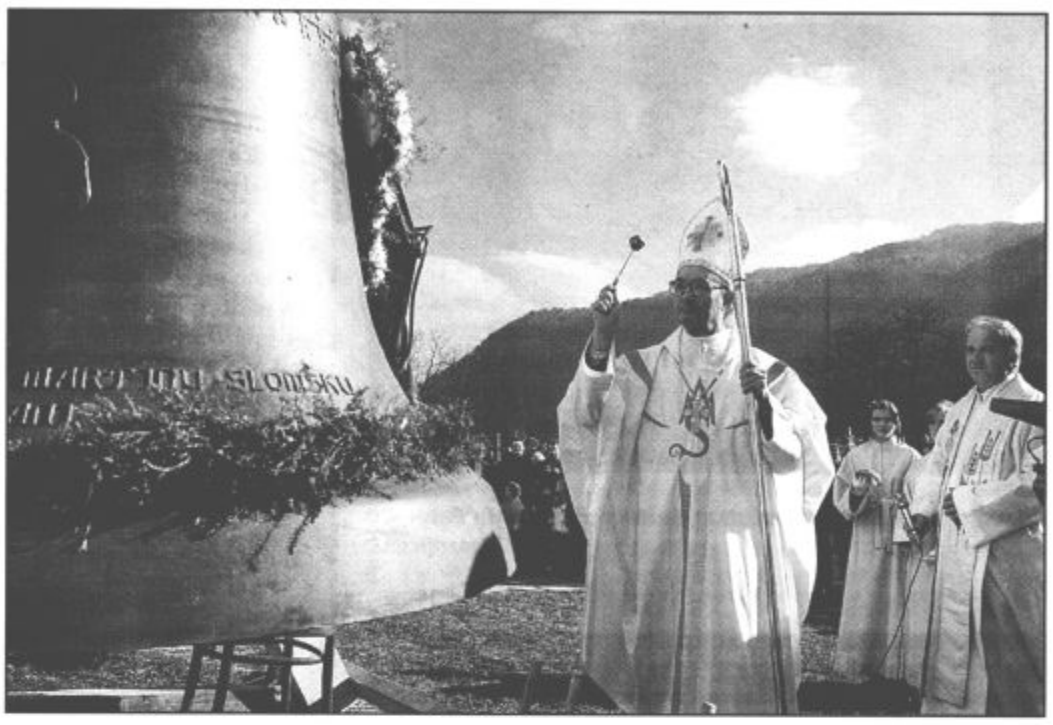

Najlepši del je opravil škof dr. Franc Kramberger

Krajevna organizacija RK Ravne

Kri darovalo 178 krvodajalcev

Ravne pri Šoštanju, 28. oktobra - Krajevna organizacija RK Ravne pri Šoštanju je tudi letos povabila človekoljube tega okolja na krvodajalsko akcijo za potrebe celjske bolnišnice.

Njihovo vabilu se je odzvalo kar 178 krvodajalcev, kar je nadvse razveseljivo. Med njimi so bili tudi člani kluba Moto veterani iz Šoštanja.

Kot so povedali na Območnem združenju Rdečega križa Velenje so bile vse akcije, ki so jih organizirali do sedaj, dobro obiskane. Prepričani so, da bo tudi zadnja večja letošnja (konec tega meseca)za Zavod za transfuzijo krvi iz Ljubljane upravičila sloves okolja, v katerem že nekaj let živi največ človekoljubov v Sloveniji.

■ *Tp*

Akcijo so tudi tokrat pripravili v prostorih gostišča Kotnik (foto:jp)

Gornji Grad

To pa je srečanje starejših krajanov!

Letošnje srečanje krajanov, starejših od 70 let, so v Gornjem Gradu pripravili zares lepo in ga še lepše popestrili. To ni bilo čisto "običajno" srečanje s pozdravnim nagovorom, kulturnim sporedom in zakusko, bilo je nekaj več. Seveda se je "zgodilo" tudi to. Članice in člani tamkajšnje organizacije Rdečega križa so v avli kulturnega doma vse starejše prisrčno pozdravile in jim pripele prikupne priponke, za tem jim je spregovoril gornjegrajski župan Toni Rifelj, bogatega sporeda ne kaže posebej omenjati.

Velja pa omeniti, da so v prostoru pred dvorano pripravili razstavo raznolikih ročnih del starejših krajanov, ki so si jo prav vsi z zanimanjem ogledali, nekateri starejši zagotovo dobili tudi kakšen navdih za svoj prosti čas, prav tako v tem prostoru pa so predstavili zbirko osmih slik s podobami Gornjega Grada, ki jih je akademski slikar Veljko Anton Toman občini podaril s posebnim namenom - krasile bodo bodoči dom starejših krajanov, ki ga v gornjegrajski občini načrtujejo in se na začetek gradnje zavzeto pripravljajo.

Naj nihče ne vpraša, če je bilo na kasnejši pogostitvi veselo, prijetno, družabno, skratka, za čudovit spomin.

■ *jp*

Prijeten klepet, ki ga je dopolnila podarjena zbirka likovnih del

Šaleški likovni ustvarjalci

Denis Senegačnik - slikar trendov iz vsakdana

Rojen je bil v Ljubljani, v začetku marca, pred 28 leti. Prva tri leta je živel v Kamniku pri stari mami, potem pa so se Senegačnikovi preselili v Velenje. Zato Denis pravi, da je pravi Velenjčan, ki je že od malega rad risal in želel postati slikar.

Spomni se, da je imel v tretjem razredu v Našem času objavljeno svojo risbico. In od takrat so njegovo nadarjenost vedno pogosteje prepoznavali. Kmalu je imel v šoli najraje likovni in tehnični pouk. Ko je končal osnovno šolo, je vedel le, da ne želi na gimnazijo. Vpisal se je na strojno tehnično, kjer je blestel pri predmetih, kjer je bilo treba kaj narisat in šepal pri matematiki. Z njo je bil skregan tako močno, da si je vsako leto "pridela" popravnega, enkrat je celo pavziral zaradi nje. Je pa zato odličnjakom pomagal pri risanju načrtov. Ko je prestal tudi poskusno maturo, se je vpisal na višjo strojno v Celje izključno zato, da mu ne bi bilo treba v vojsko. Faksa niti povohal ni, saj je vedno bolj čutil, da bi rad izvedel čim več o slikarstvu. Prvi poskus opravljanja sprejemnih izpitov na Akademiji za likovno umetnost ni bil uspešen, pa je za "tolažbo" vpisal likovno pedagogiko na Pedagoški akademiji v Mariboru. Vsako leto je poskušal znova, dokler ni v četrtem poskusu sprejemne na ALU uspešno opravil. "Če bi vedel, kakšen je sistem, bi jih naredil že prvič. No, četrtič sem šel na sprejemne sproščen, bilo mi je že skoraj vseeno." In morda mu je uspelo prav zato. Njegov sen - študij na Akademiji za likovno umetnost, pa ga je kmalu razočaral. Prvi dve leti je študiral pri prof. Berniku, sistem študija pa mu je bil iz meseca v mesec bolj tuj. Težko je delal v istem prostoru z desetimi študenti naenkrat in danes, ko mora opraviti le še z nekaj študijskimi grehi in diplomo, je skoraj prepričan, da se za ALU ne bi več odločil. Komaj je čakal, da so se predavanja in vaje končala. Dogajalo se mu je že, da ni imel prave volje ne za šport, predvsem kolesarjenje, ki se mu sedaj spet veliko posveča, ne za ustvarjanje. "Sedaj ni več človeka ki bi me spravil iz tira. Stojim za vsem, kar naredim. In šele sedaj vem, da sem se na akademiji le naučil nečesa koristnega - v vsaki stvari vidim nekaj, kar lahko naslikam. Naučil sem se gledati stvari od zunaj in od znotraj, ob tem pa dajem v življenju prednost tudi drugim stvarem, ne le ustvarjanju," je prepričan. Za premor se je odločil odslužiti svoji domovini. "Vojsko sem služil civilno v velenjskem domu za varstvo odraslih. Ne, ni bilo naporno in niti malo mi ni žal. Če bi bilo mogoče, bi lahko postal tudi profesionalen poklicni vojak. Nobenega dela se ne branim, najraje pa sem delal v kuhinji." Ker je bil tudi med vojaščino popoldne doma in ker je vedel, da v svoji mali sobi, kjer mama vsako jutro za njim skrbno pospravi barve, ne bo mogel več dolgo ustvarjati, si je pričel urejati atelje. Star lesen "marof" v

Denis je komaj čakal, da je opravil z obveznostmi na ALU-ju. Sedaj spet najde čas zase, tudi za šport, ki ga je med študijem krepko zanemarjal. Najraje pa sede na kolo.

Podkraju počasi dobiva podobo pravega umetniškega prostora. In kako Denis ustvarja? "Slikam hitro. V glavi se mi rodi zamisel in že jo moram čim hitreje narisati. Ne morem za sliko porabiti 14 dni, jo gledati in nanašati barve na barve. Zato vedno rišem v manjših ciklusih. Iz prejšnjih slik gradim nove in tako nastane cel proces," mi opiše svoje ustvarjanje, ki ga, resnici na ljubo, vse premalo poznam, saj se mi zdi, da je Denis likovno rasel dokaj skrit v svoj svet, o čemer priča tudi majhno število razstav. Pokaže mi fotografije cikla, ki je nastal v zadnjih mesecih. Barve kričijo, kolorit je zelo močan. Spomnim se njegovih zabrisanih barv na slikah, ki jih je ustvaril na koloniji diplomantov ALU pred tremi leti. Pravi, da je to likovno obdobje zanj preteklost. Nič več neizrazitih barv, posledice vpliva akademije, nič več majhnih slik. "Moje slike so sedaj čisti odziv na gesto. Ne odločam se za čisto abstrakcijo, vedno moram najprej najti izhodišče. Ne vem, ali sem podzavestno prišel v abstrakcijo. Koncept to ni, ker ta pri meni nastaja sproti. Zato naj o mojem delu govorijo slike, saj zato so!," pribije odločno. In tudi zato slike in cikle tudi poimenuje. "Pekel - zemlja - raj" se imenuje zadnji, v katerem je veliko živo rdeče barve, pa turkizno modre, spoprime se tudi z avto spreji in jih kombinira z njemu najljubšo tehniko - akrilom. Zadnje čase ga privlači srebrna, ker ima rad trendovske zadeve in ker se mu zdi odziv tega časa. Zato je za letošnji premogovniški Ex-tempore, kjer je sodeloval prvič, narisal GSM. Na zelo velikem formatu. Narisal je tudi že nekaj avtomobilov, jih likovno opremil še s številkami in tako pokazal, da v njem še vedno ostaja nekaj strojnika, ki rad "šraufa". Denis ve, da bo v prihodnosti verjetno moral poiskati službo, da le od risanja zaenkrat ne bo mogel živeti. A prvi cilj je zanj diploma. Upa, da jo bo oddal spomladi. Pove mi še, da ni nočen tip in da nikakor noče igrati boema. "Živim povsem normalno življenje," smeje doda k temu. Res je, da nerad dela v skupini, sicer pa ni rad sam, čeprav v družbi, ki je ne pozna, potrebuje nekaj časa, da se odpre. Sedaj se je odločil, da bo več razstavljal in se udeleževal tudi likovnih kolonij, morda bo mesto Velenje predstavljal tudi v Angliji. "Molčal" zagotovo ne bo več. Dokaz zato je nedavna razstava v Casinoju v Gradcu in velenjski galeriji Vegrad, spomladi bo razstavljal v Mladinskem centru. "Iskal bom nove stvari in nove materiale, rad namreč eksperimentiram. Pomembno je, da sem odkril samega sebe. Iskal bom trendovske zadeve iz vsakdana. To je ljudem tudi najbolj sprejemljivo in morda je sreča, da mi to tudi najbolj leži. Zame mora biti slika berljiva!"

■ ***Bojana Špegel***

* RADIJSKI IN ČASOPISNI MOZAIK * RADIJSKI IN ČASOPISNI MOZAIK *

Almanah 2000

V uredništvu Našega časa že vlada obsedeno stanje, takšno, kot smo ga sicer vajeni ob koncu leta, ko nastaja alamanah. Letos pa je to stanje še bolj obsedeno, kajti pripravljamo Almahah 2000, ki bo že zaradi številke, s katero bo opremljen, nekaj posebnega.

Če bi nam radi pomagali, potem bo čisto dovolj, če nam vprašalnike (tisti, ki so jih prejeli, tako vedo za kaj gre), vrnete čim prej. V nasprotnem, žal, ne bo šlo drugače, kot da vas ne bo zraven. To pa bi bila velika škoda.

Tako kot bo velika škoda, če vas ne bo zraven na silvestrovanju na Titovem trgu, ki ga tudi že pripravljamo. Zgodaj je treba začeti, da uspe! Pa tudi zadeva še zdaleč ni tako preprosta kot izgleda potem, ko stvar steče. Pomembna je vsaka malenkost. Vam se z njo ni treba obremenjevati. Vi ste povabljeni. Prvič. Boste pa do Silvestrovega, ko bomo skupaj napisali 2000, še nekajkrat.

■ *mkp*

Pri almanahu od vsega začetka: Barbara Pokorny in Peter Groznik.

KAJ POČNEJO, GOVORIJO, LAŽEJO, PONUJAJO, OBLJUBLJAJO, LJUBIJO...

PRINCE

The Artist, nekoč znan kot prince (A. F. K.A.P.), je tik pred izdajo svojega novega albuma z naslovom "Rave Un 2 The Joy Fantastic". To bo po plošči "The Vault...Old Friends For Sale", na kateri so objavljeni posnetki, narejeni v letih '85 - '94, že drugi album tega kontroverznega glasbenika, ki bo izšel v letu 1999. Na

novem albumu bo osemnajst skladb in polnih sedemdeset minut glasbe, ki so jo Princu pomagali ustvarjati tudi nekateri drugi znani glasbeni gostje. Med njimi sta na primer tudi Sheryl Crow in Gwen Stefani (No Doubt). Izdelek bo na tržišče prišel 8. novembra, prvi single z albuma pa je odlična r & b balada z naslovom "The Greatest Romance Ever Sold".

ANOTHER LEVEL

Britanska skupina Another Level zelo prefinjeno skrbi za to, da ostaja v središču tokov sodobne popularne glasbe. Izredno premišljeno izdajajo nove albume in predstavljajo nove single, kar jim vseskozi prinaša uspeh. Tako so se že nekajkrat znašli na samem vrhu britanskih lestvic, s svojimi skladbami pa so uspešni tudi izven meja svoje

domovine. Njihov zadnji album "Nexus" to le še potrjuje. Na njem lahko najdemo tudi skladbo "From The Heart", ki je sicer glavna tema trenutno zelo vročega filmskega hita "Nothing Hill", v katerem sta v glavnih vlogah nastopila Julia Roberts in Hugh Grant. Trenutno aktualna uspešnica s tega albuma je skladba "Bomb Diggy".

KINGSTON

Najbolj značilni predstavniki domačega pop reggaeja, člani idrijske skupine Kingston, so po dolgem času končno vendarle predstavili novo skladbo, ki obenem napoveduje tudi izid novega albuma. Na tega bo sicer treba počakati do spomladi leta 2000 in do takrat bodo Kingstoni verjetno predstavili še kakšno novost. Aktualna skladba ima naslov "Vzemi vse (kar ti življenje ponuja)" in je, tako kot sam naslov skladbe, zelo opti-

mistična in polna veselih, tropskih ritmov. Skladba v marsičem spominja na trenutno zelo popularne stvaritve vročega pevca Lou Bege (Mambo No. 5) in če sodimo po njegovem uspehu, ima skladba velike možnosti, da postane tudi sama lokalna uspešnica.

WHITNEY HOUSTON

Velika pevka osemdesetih in devetdesetih, Whitney Houston, je s svojim zadnjim albumom "My Love Is Your Love" še enkrat potrdila svoj sloves. Album se odlično prodaja in je samo v ZDA dosegel že trikratno platinasto naklado, kar pomeni osem milijonov prodanih plošč.

Pevka je tudi vnaprej razprodala vse koncerte svoje velike turneje, zelo uspešni pa so bili tudi njeni nastopi po Evropi. Posledica tega so kar trije milijoni prodanih albumov na stari celini.

Plošča "My Love Is Your Love" je doselj postregla že z mnogimi uspešnicami, novi single, ki bi lahko sledil uspehu svojih predhodnikov, pa bo uradno predstavljen 14. novembra. Še njegov naslov: "I Learned From The Best".

SILVESTRSKI ZBORČEK

Konec leta se neustavljivo bliža in tega se zavedajo tudi številni glasbeniki, ki že mrzlično pripravljajo primerne skladbe za predbožični čas. Pri založbi Menart so se enega od projektov lotili tudi skupinsko. Uspelo jim je zbrati številna popularna imena slovenske zabavne glasbe, ki bodo družno zapela eno najbolj znanih slovenskih novoletnih skladb, legendarno uspešnico Alfi Nipiča "Silvestrski poljub". Naj naštejemo le nekaj glasbenikov, ki bodo pri tem projektu sodelovali: Matjaž Zupan, Anika, Flirt, Nude, Lara Baruca, Victory, Dadi DAZ, Vivian, Tinkara Kovač, Jan Plestenjak, Rok'n'Band, Vili Resnik, Vesnica, Power Dancers, PM United, Avia Band, Ritem Planet, Kingston in še nekateri.

■ *MiČ*

ALI EN

Max klub, 29. 11. 1999

Čeprav bi ga osebno raje slišal z bendom, sem se moral zadovoljiti tudi z osiromašeno, instant različico promocije novega albuma z naslovom "Smetana za frende". Razkošnejša različica, z dodatno živo silo na odru in za mešalno mizo, se je pač žal pokazala za predrago in tega se je verjetno že po nekaj prvih koncertih zavedel tudi Ali En ter se odločil svoj nov izdelek v manjših klubih promovirati zgolj s pomočjo matrice s posneto glasbo in spremljevalnimi vokali. Kljub temu njegov nastop ni razočaral. Svoje pevsko raperske sposobnosti je dostojno demonstriral tudi na posneto podlago, odrski nastop v scensko kostumografskem smislu pa je itak v celoti zadovoljil.

"Smetano za frende" nam je Ali En stregel oblečen v dodobra iztrošen rdeč avtomehanikarski kombinezon, ki ga je iz pesmi v pesem, menda skladno s sporočilom vsake skladbe, dopolnjeval s premišljeno izbranim pokrivalom iz bogate zbirke tosortnih delov garderobe, ki jih je pritovoril s sabo. Poleg kostumografije nam je njegov nastop ponudil tudi pestro koreografijo z nekaj skoraj akrobatskimi vložki, kot je na primer hoja po rokah. Tovrstne spretnosti so mu verjetno ostale iz njegovega skejterskega obdobja in sedaj jih s pridom uporablja za popestritev svojih scenskih nastopov. Sicer pa je koreografija hip hopovsko obarvanega nastopa ustrezno hip hopovska. Kakšnega hujšega brejkdensa sicer nismo zasledili, nekaj značilnih korakov in drugih gibov pa vendarle. Nekaj jih je posnemala tudi publika, ki jo je z osnovami (kolikor ji še

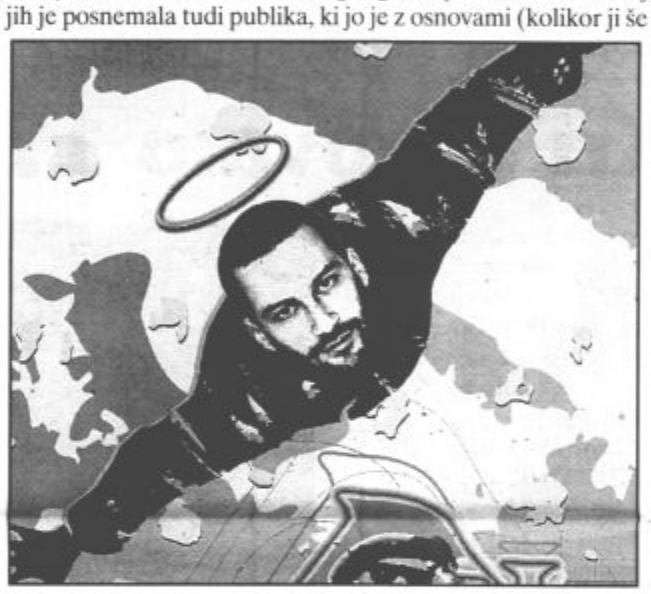

niso bile znane) seznanila že lokalna hiphopovsko raperska zasedba, ki je nastopila kot predskupina.

Nastop je Ali En začinil tudi z nekaj kilogrami lizik znanega proizvajalca, očitno njegovega pokrovitelja, ki jih je velikodušno razdelil med občinstvo. Tega so sestavljali večinoma mlajši ljubitelji njegove glasbe in čeprav Max klub še zdaleč ni bil poln, so se Ali Enovi oboževalci zbrali v kar dostojnem številu. Eno je namreč jasno. Takega buma, kot ga je povzročil Ali En s svojim prvim albumom "Leva scena", s svojim drugim izdelkom ne bo uspel ponoviti. Čeprav je v glasbenem smislu gotovo precej napredoval in v letih nenastopanja nadgradil svojo glasbo, pa je izgubil tisto, kar ga je tako odločno lansiralo med tiste protagoniste slovenske estrade, ki so po honorarjih sodili v sam vrh. Oster, brezkompromisen mulc si je s svojimi začinjenimi besedili brez dlake na jeziku pred leti pridobil velike simpatije med vrstniki, pa tudi med tistimi privoščljivci, ki jim je godilo pljuvanje po delu zdolgočasene (leve) slovenske glasbene scene. To mu je odprlo vrata v čudoviti svet medijev in s pomočjo odkrite provokacije je Ali En postal znanec vsake slovenske gospodinje.

Ostrina je sedaj izginila, z njo pa tudi dobršen del uporniških mladcev, ki so bili Ali Enu pred časom pripravljeni slediti. Nadomestilo jih je drugačno občinstvo, ki je v njegovi nadgrajeni glasbi prepoznalo kaj več kot le preprosto provokacijo in znalo oceniti naprednost njegovih idej. To pa je seveda (žal) v manjšini.

■ *MiČ*

Študent naj bo!

Lepo pozdravljeni vsi skupaj.

Po dolgem času se vam tudi sam oglašam in vas obveščam, da se nova sezona ŠŠKjevanja ponovno začenja s polno paro. Ker pa se v tako kratkem času ni dalo še ničesar urediti, vam lahko rečem le to, da ste vsi vabljeni v PLAC če ne prej pa v soboto, ko se bo tam dogodil ŠTUDENTSKI ŽUR Z GOSTI. Bistvo vsega dogajanja bo, da se po dolgem času ponovno vidimo, srečamo, pogovorimo o tem kdo je že diplomiral, kdo še bo, kdo sploh še ima status, kdo s kom spi, ipd... Lokalno aktualno še meni samemu ni jasno, zato je to edino obvestilo, hkrati pa obljuba za kak ŠŠK piknik, turnir v tarocku, koncert DUMBEL 12.11.99 v Mcju, več pa že v petek in soboto v enem in edinem PLACU.

■ *Dražen*

Mladinski center Velenje

Pessimistic Lines v Velenju

Mladinski center Velenje je letošnjo noč čarovnic proslavil, kajpak, s koncertom. Tokrat so se predstavili Sarajevčani Pessimistic Lines. Tričlansko hard core noise zasedbo je pričakala presenetljivo velika množica željnih glasbe, ki tudi po prvih treh skladbah niso zapustili dvorane, ampak so se celo bolj približali odru.

Iz katerega se je širila ostra godba bosanskih glasbenikov, ki pa so na trenutke zdrsnili v pravo romantično razpoloženje. Že naslednji akord pa je spet obetal ušesnim bobničem neprijazno glasbo. Le-ta pa ni prestrašila src vseh prisotnih, saj so vztrajali do konca (in še naprej). Zanimivo, a mogoče malo premalo odločno. Smo se pa nasitili vsi tisti, ki smo tovrstne koncerte že po malem pogrešali. Vendar bomo glede na koncertni program Mladinskega centra Velenje zopet prišli na svoj račun.

Se vidimo naslednjič!

■ *Zalika*

LESTVICA DOMAČE GLASBE ***(Št.340)***

Vsako nedeljo ob 17.30 na Radiu Velenje in Mestni TV ter vsak četrtek v tedniku Naš čas.

Takole ste glasovali v nedeljo, 31. oktobra:

1.PLANŠARJI: V coklah vsi na ples	*10 glasov*
2.MLADE FRAJLE: Če te srček boli	*7 glasov*
3.IGOR + ZZ: Vanč-vegetarijanc	*6 glasov*
4.SLOVENIJA: Kdo za rundo bo dal	*5 glasov*
5.BRATJE IZ OPLOTNICE: Naša dekleta	*2 glasova*

Predlogi za nedeljo, 7. novembra:

1.EKART: Dupleška mornarica
2.KLAVŽAR: Brinovček
3.MIKOLA: Li muzika
4.ŠALEŠKI: Čez 7 let vse prav pride
5.VADNAL: Ta glažek je prazen

■ *Vili Grabner*

HOROSKOP

OVEN OD 21.3. DO 21.4.

Kaj bi si lahko želeli od življenja več, kot vam trenutno ponuja? Srečni boste, ko boste izvedeli, da z vašim zdravjem ni nič hudo narobe. Doma se boste odlično počutili, a boste zaradi nemira, ki se bo spet naselil v vas, vseeno bežali od doma. Pri delu bo vse teklo, kot si že nekaj časa želite, pa boste vseeno nezadovoljni. Čas je, da se vprašate, kaj bi sploh radi. On ko boste ugotovili, vam bo veliko lažje.

BIK OD 22.4. DO 20.5.

Zvezde vam bodo v naslednjih dneh naklonjene - imate vse pogoje za dober razplet delovnih in študijskih zadev. Tudi na čustvenem področju ne bo večjih zapletov, čeprav boste ob koncu tedna svojemu partnerju nekaj močno zamerili. Zato se boste tudi precej razhudili, kar pa bo imelo precej slab vpliv na nadaljnji razplet dogodkov. Nekdo pa vas bo zato, ker boste končno rekli babu bab, veliko bolj cenil.

DVOJČKA OD 21.5. DO 21.6.

Ob koncu tega tedna vas bo obiskala sreča; poskrbite, da jo boste opazili in znali negovati tako, da jo bodo čutili tudi vaši najbližji. Tako na ljubezenskem kot službenem področju se vam obeta nekaj lepih doživetij. Poleg tega boste znali poskrbeti zase; vitalnost bo opazna, vaše počutje pa iz dneva v dan boljše. Pazite le, da vam skrb zase ostane v navadi, saj ste vse preveč nagnjeni k temu, da najprej poskrbite za druge, na sebe pa včasih kar pozabite.

RAK OD 22.6. DO 22.7.

Nekaj mračnih, nič kaj razpoloženih dni je za vami. A tudi za vas bo kmalu spet posijalo sonce. V naslednjih dneh boste izvedeli dobro novico, ki se je boste krepko razveselili. To se vam bo poznalo že navzven, saj boste večino dneva nasmejani, hkrati pa boste spet kovali načrte za prihodnost. Poleg tega se ne boste več podcenjevali, kar je garant za uspeh. Morda boste razmišljali o menjavi okolja, vsaj za nekaj dni. Če se boste zato tudi odločili, vam ne bo žal.

LEV OD 23.7. DO 23.8

Z mislimi boste večinoma pri delu, zato ni čudno, da ne boste prekipevali od energije. Manjkalo vam jo bo že za najbolj obične stvari. Pomislite, komu s svojim sedanjim načinom življenja najbolj škodite? Družina vas pogreša, partnerju bo počasi že vseeno, kar je nevarno, vi pa boste vsak dan bolj utrujeni. Poskusite se imeti vsaj malo radi in poskrbite tudi zase. Kjer je volja, je tudi pot, zato ne farnajte, da so dnevi za vas prekratki.

DEVICA OD 24. 8. DO 23. 9.

Čas je prinesel ugodne spremembe. Veliko energije boste vlagali v kreativne dejavnosti, ki vas bodo osrečevale. Pokažite malo več življenjske moči tudi navzven, sicer bodo vaši najbližji začeli sumiti, da se z vami dogaja kaj neobičajnega. Neka neprijetna novica bo prišla še ob koncu tega tedna, a se bo izkazalo, da vse skupaj sploh ni tako huda, kot bo sprva izgledalo. Pri delu bodite malo bolj previdni, saj vas zna powrinost drago stati.

TEHTNICA OD 24. 9. DO 23. 10.

Mine dneve, ki se bodo začeli že kar vleči, izkoristite zase. Ko boste ugotovili, da vam naenkrat ostaja prosti čas, česar niste bili vajeni, razmislite, čemu ga boste posvetili v prihodnje. Če boste dobro načrtovali, bo to koristno tako za vašo kariero kot finančni položaj, ki zadnje čase ni več rožnat. Ker pa bo v ljubezni vse lepo in boste končno spoznali, kdo vam pomeni največ, boste uspešno pometali tudi s stvarmi, ki vam se pred kratkim niso šle od rok.

ŠKORPIJON OD 24.10 DO 22.11.

Bolj malo boste govorili o sebi in svojih težavah, čeprav bo vaša glava polna obremenjujočih misli. Nič ne bo narobe, če boste spet našli svoj mir ob kakšni dobri knjigi, ali pa, če boste poklicali kakšno prijateljico, ki jo že dolgo pogrešate in si želite poklepetati z njo. Kljub temu, da se počutite precej obremenjeni, je sreča še vedno na vaši strani. To boste ponovno spoznali že čez nekaj dni, potem pa boste še bolj samozavestni.

STRELEC OD 23.11. DO 22.12.

Želja po spremembi že dolgo vrta v vas. Želite si bolj živahne družbe, večkrat si boste želeli med ljudi, a se nekako ne boste znali otresti starih navad. Tudi odnos s partnerjem se bo krepko ohladil, a takrat ne le po vaši krivdi. Vse to bo vplivalo na vašo ustvarjalnost, ki bo v teh dneh neverjetno velika in raznolika. Zamikalo vas bo, da bi se spoprijeli s povsem novim področjem, ki ga boste kmalu obvladali. Uspeh ne bo izostal, poznalo pa se bo tudi v denarnici.

KOZOROG OD 23.12. DO 20.1.

Izzivi, ki jim boste izpostavljeni v naslednjih dneh, bodo od vas zahtevali hite reakcije in zelo veliko prilagajanja. Pri tem morate paziti, da vas ne bo izdal vaš včasih predolg jezik. Najprej krepko premislite, potem preudarno povejte. Sicer si lahko v kratkem nakopljete na vrat kup sovražnikov, ki vam bodo krepko zmešali strene. Na čustvenem področju vas v bližnji prihodnosti čakajo velike spremembe. Napovedovati pa se bodo pričele že v naslednjih dneh.

VODNAR OD 21.1. DO 19.2.

Vulkan, ki je že nekaj dni vihral v vas, se bo počasi umiril. Ugotovili boste, da posledice sploh ne bodo tako hude, kot ste sprva mislili, spoznali pa boste tudi, da vam ni treba nenehno z nekom tekmovati. In ko boste prenehali s svojim dosedanjim početjem, se boste v nekaj dneh počutili kot prerojeni. Polni boste nove energije in načrtov, nekomu pa boste pripravili lep večer, ki zna biti začetek česa večjega.

RIBI OD 20. 2. DO 20.3.

Zadnje čase ste precej turobni in tečni. Malo je e kriva jesen, vsega pa tudi ne more biti krivo vreme. Ste že pomislili, da se vam to zadnje čase dogaja pogosteje kot v preteklosti in da se zatem morda skriva bojazen pred prihodnostjo? Ne zatiskajte si oči pred pravimi čustvi in občutki, pustite jim, da pridejo na plano. Ni vredno, da bi za nasmejanim obrazom ie dolgo skrivali nemir in precejšnjo osamljenost, saj boste sicer vsak dan bolj nemirni.

Pleteni kompleti, imenovani twinset

O pleteninah in njihovem kraljevskem mestu v letošnji jesensko - zimski sezoni smo povedali že veliko. Zato že veste, da so letos modne prav vse pletenine, da se lahjko v volno oblečete od nog do glave. Ena od modnih novosti pa je tudi komplet drobno in natančno pletenih puloverjev brez ali z kratkimi rokavi, ki jih kombiniramo z jopico v istem materialu in stilu. Pri barvah pa se že lahko igramo, čeprav so takšni dvojni kompleti najbolj učinkoviti, če so enobarvni, z izbiro druge garderobe, čevljev in torbice pa potem dosežemo še urejenejši izgled in damo takšnem,u kompletu piko na i.

Twinseti niso le modni, so tudi izredno praktični. Sploh v prehodnih obdobjih, ko nas zjutraj zebe, čez dan, ko se zrak otopli, pa nam je že vroče. Jopico lahko v hladnih jutrih zapremo, opoldne pa odpremo in še vedno bomo izgledali zelo modno in urejeno. Puli ovratnik na spodnjem delu twinseta je letos res zaželen, saj so modni čim višji ovratniki. Pri jopicah pa lahko iščete take z V izrezom ali manj vpladljivim okroglim izrezom. Twinset lahko lepo kombiniramo tako k krilu kot hlačam, če želimo biti športni, ga brez zadrege oblečemo tudi k kavbojkam... ■

MODNA GALERIJA

NOVO TA TEDEN!
VELIKA IZBIRA
MODNIH PLETENIN
TWINSET
(pletena jopica in pulover kratek rokav)
-40%

MODNA GALERIJA
Prešernova 1a, Velenje
tel.: 063/ 863 722
DELOVNI ČAS:
pon. - pet.: 9.00 - 19.00
sobota: 9.00 - 12.00

Plesalci Mojce Horvat navdušili v Elanovih oblačilih.

Sredi prejšnjega tedna je svojo zimsko, pa tudi že pomladansko in poletno ponudbo predstavila tudi Elanova trgovina iz Velenja. Predstavitev je bila izvirna in takšna kot se za šport tudi najbolj pritiče. Nosili so jih razigrani plesalci plesne skupine Mojce Horvat iz Ljubljane.

Najnovejše Elanove smuči je predstavil Bojan Križaj, ponudbo bordov pa demonstrator Mitja Urh. ■

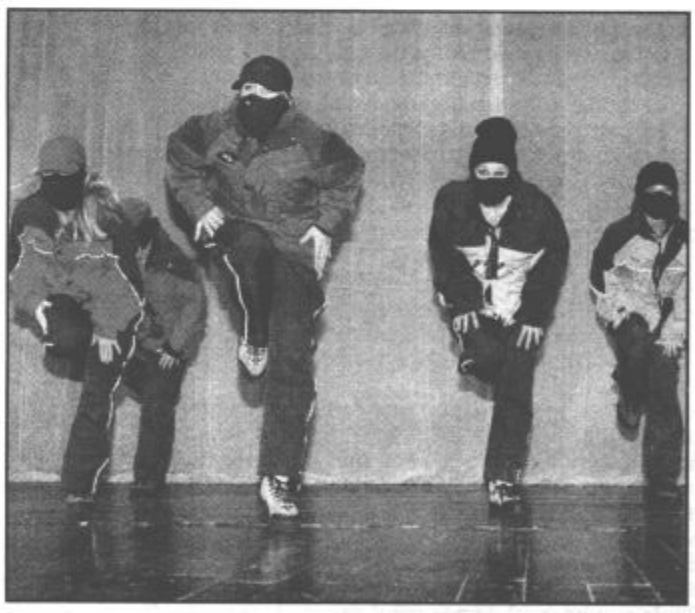

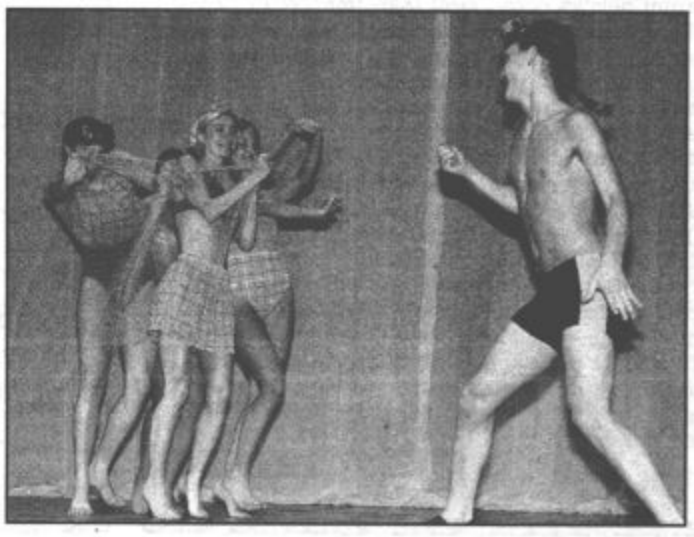

Na Namini modni reviji so predstavili tudi spodnje perilo in z njim navdušili staro in mlado. A resnici na ljubo, so bile bolj kot perila, občudovanja deležna brhka dekleta.

MARTINOVANJE V TOPOLŠICI

Terme Topolšica

v soboto, 13. novembra vas vabimo na

Nasmeh je nepozabna Melodija srca

VELIKO MARTINOVANJE

Izjemna gostinska ponudba z nizkimi cenami, mošt, krščenje vina...
Igra ansambel VESNA
Vstopnine ni!

Ne zamudite najbolj vesele sobote v letu!
Terme Topolšica vabijo!

Čvek, čvek...

Na predstavitvi maskote, krtek, letošnjega velikega evropskega krosa, ki bo decembra na velenjskem mestnem stadionu ob jezeru, se je ta neverjetno hitro ujela z vodjem protokola predstavitve Vikijem Pozničem. Priznajte, da sta prav lep par. Oba sta svoje delo opravila odlično; Viki je predstavitev vodil, kot se šika, maskota pa je bila glavni maneken, ob katerem so se želeli slikati prav vsi. Generalko za decemberski veliki atletski dogodek sta tako oba uspešno prestala.

Velenjski župnik Janez Furman rad dobro je, česar ne skriva. Izgleda, da deli simpatije z vsemi, ki tudi radi dobro jejo. Le poglejte njegovega ministranta! Čvek je bil ob pogledu nanju navdušen in razočaran hkrati, ker ve, da kljub izredni podobnosti nista prav nič v sorodu!

Mozirski župan Jože Kramer predsedniku Radio kluba Mozirje Miru Prašnikarju: "Poslušaj, tvoja naloga je, da poskrbiš, da bodo zveze dobre, da me ne bodo ves čas kritizirali, da o našem delu premalo obveščam občane. Za nazaj se žal ne da nič več pomagati, je že zgodovina, v prihodnje pa mora biti drugače!"
Neutrudni zgodovinar Aleksander Videčnik je le gledal in modro molčal. O tem, kako se bo stvar prijela in izvedla, bo pač pisala zgodovina. In ta se mora najprej zgoditi!

hvalimo

Smeti pač ne morejo biti lepe, lahko pa so zabojniki, v katere jih odlagamo. Tale stoji pred velenjsko Ljudsko univerzo, za njegov lepši izgled pa so poskrbeli učenci osnovne šole Mihe Pintarja Toleda. Poteza vredna posnemanja!

grajamo

Kjer osel leži, tam dlako pusti, pravi star slovenski pregovor, nanj pa smo se spomnili, ko smo naredili tale posnetek za avtobusno postajo v Vinski Gori ob glavni cesti Velenje - Arja vas.

REZANJE ŠOŠTANJA

FIGAMOŽ

Ne! Direktorju Industrije usnja Vrhnika Izidorju Dergancu ne bi smeli reči figamož. On je namreč svoje leporečje obljub zavil v diplomatski jezik že 25. februarja letos, ko je za Naš čas izjavil: "Zagotovo vsi (delavci TUŠ-a, op.p.) ne bodo dobili dela in bodo ostali brezposelni. V tem trenutku bomo zadeve reševali tako, da bomo poskušali dokončati začete programe, ostali pa bodo doma čakali na delo. Plače? Izplačali jih bomo v skladu z zakonodajo, ki obstaja za takšne razmere, v katerih je podjetje." Tako vidite se govori resnica in se hkrati laže. Resnica je, da so odpuščeni delavci TUŠ-a deležni obravnavanja po zakonu, ki ureja takšne primere, laž pa je, da bodo izplačani v skladu s to zakonodajo. Zdaj je namreč jasno, da izplačil odpravnin ne bo, ker je vodstvo Industrije usnja, tiste tam na Vrhniki, ugotovilo da po zakonu odpravnine ni mogoče izplačati. Če pa odstavljeni delavci menijo drugače, naj uberejo sodno pot. Saj se menda valjajo v denarju pa jim tako ne bo težko plačati odvetnikov, kajti sindikat, tisti tam na Vrhniki, bo zanje slej ko prej pozabil! To zadnje je seveda moja domneva, ki se mogoče ne bo uresničila. Tako kot se ni tista direktorjeva, da bodo odpuščeni delavci izplačani.

Kdo ve, koliko sledov je usnjarstvo pustilo v Šoštanju? Tako ali drugače smo vsi tukaj povezani z znamenitimi Vošnjakovimi konji, ki so nekoč simbolizirali zelo kvalitetno usnje v Evropi! Tudi iz moje mladosti se širi značilen vonj tovarne. Še "fabriški gnoj" in "pušpan" so kmetje podorali v svoje njive; pač niso vedeli, da bo krom, ta rakotvorni element, iz tega gnoja prišel v pridelke in naša telesa. Spominjam se večno porezanih prstov moje mame in zavihanega noža z lesenim ročajem, ki je bil večni spremljevalec njene "toške za na šiht!" Spominjam pa se tudi, ko sem še kot smrkavec prisluškoval sosedovemu Boltu, ki je tudi delal v "fabriki", in ki je z očetom modroval in dvomil v prvo "prislino upravo fabrike", ki se je pričela in končala z ropanjem tehnologije za pripravo kemikalij. Spominjam se smrdečih transportov od železniške postaje do zadnjega šoštanjskega mostu čez Pako, koder je "cimbimbek" vozil kože v usnjarno. Kasneje ga je nadomestil kar traktor s prikolico, ki je vozil tresoči se tovor skozi mesto. Nič kaj prida spomini, bi človek rekel in s tega zornega kota je ustavitev usnjarstva v Šoštanju na nek način koristno za mesto. Odpira se priložnost za ekološko sanacijo kompleksa TUŠ in za nastavke neke nove, sodobne, čistejše in bolj perspektivne dejavnosti na tem območju. Toda tistim, ki so bili zmetani na cesto seveda ni vseeno, kako se razpleta ta, stoletje stara usnjarska zgodba v Šoštanju. Več pozornosti kot ljudem pa je sedanja uprava podjetja namenila strojem, ki jih potiho demontira, saj si jih lasti, kot da bi bili že zdavnaj namenjeni za na Vrhniko! V istem času, ko je v jedilnici TUŠ potekalo protestno zborovanje, so na zadnje dvorišče "fabrike" deponirali velike sode, da jih bodo lahko naložili in odpeljali "domov", ko se stvari malo poležejo.

Starejši ljudje, ki jim spomin seže dlje kot meni, vse tja v prvo kraljevino Jugoslavijo, brez dlake na jeziku povedo, da takšnih "svinjarij", kot smo jim priča danes, ne pomnijo. Posebno vlogo v mačehovskem odnosu Vrhničanov do šoštanjskih delavcev pa ima Zavod za zaposlovanje. Po neuradnih podatkih, naj bi občina namenila za "delavce TUŠ" približno tri milijone proračunskih sredstev. Toda teh treh milijonov niso razdelili ljudem, ampak jih je pokasiral zavod, da je z odpuščenimi delavci organiziral tako imenovani sklad dela. S programom tega sklada bi naj brezposelni dosegli miselni preskok iz retoričnega vprašanja: "Kaj sem bil?" , v: "Kaj bom?" Vprašanje je seveda, čemu je potreben petindvajseturni tečaj, da ogoljufani bivši zaposleni spoznajo, da so bili zaposleni in da bodo sedaj nezaposleni. Treningi, s katerimi so želeli po hitrem postopku ljudem dopovedati, da je tudi s prazno denarnico mogoče lepo živeti, so se v glavnem sfižili, saj so tudi po končanem nauku tečajniki še vedno upali, da se bodo lahko vrnili na delo v "fabriko".

Za konec se vprašajmo, zakaj so "fabričani" zgubili delo? Zato ker je sedež firme na Vrhniki. Zakaj so ustavili obrat Elkroja? Zato ker je sedež firme v Nazarju? In zdaj ko svoje apetite po TUŠ-evih parcelah izkazuje Gorenje Notranja oprema, se velja spomniti, da je sedež te firme v Velenju, čeprav je Velenje veliko bliže od Nazarja ali Vrhnike.

■ *Perorez*

FRKANJE levo in desno

Grb prejme Rudnik

Ob prazniku bo občina Šmartno ob Paki podelila grb Rudniku. Ne velenjskemu Premogovniku, gasilcu in krvodajalcu Ivanu Rudniku.

Skok nazaj

V nedeljo zjutraj smo skočili v zimsko časovno obdobje. To je bil še eden naših skokov nazaj.

Ni strahu za kader

œPolicisti so zadnji čas razbili kar nekaj velenjskih skupin vlomilcev. A vlomi se še kar nadaljujejo. Očitno nam tovrstnega kadra v Šaleški dolini ne primanjkuje.

Zaprto odpiranja

Logarska dolina se vse bolj odpira za turiste z raznih koncev Slovenije in sveta. Še bolj se jim bo odprla, ko se bo zaprla. Zaprla za motorni promet.

Varčevanje pri mrtvih

Za nami sta Dan varčevanja in Dan mrtvih. Tudi pri slednjem so nekateri varčevali. Niso kupovali cvetja in sveč. Raje so to vzeli s kakšnega drugega groba.

Brezdelje ni pesem

V tovarni usnja Vrhnika so delavce obrata v Šoštanju odpravili z dela kar tako. Brez odpravnine. Očitno prepričani, da se Šoštanjčani ne bodo razburjali, ker jim je že vse vseeno. Ker, kot bi dejal pesnik, "podplat je koža čez in čez postala!"

Izvoz

Zaenkrat nam še niso prepovedali izvažati rdečega mesa, ta meč pa še vedno visi nad nami. Da bomo uredili pomanjkljivosti, bomo morali morda s položajev "izvoziti" nekaj (ne)odgovornih delavcev.

Bo pomagalo

V poslopju mestne občine Velenje so odprli razstavo zdravilnih zelišč. Morda se bo kaj zdravilnega iz preddverja mestne hiše razširilo tudi v sejno sobo, kjer zasedajo svetniki, in druge prostore.

Kako je trden most

œMost med Lučami in Raduho je dotrajan. Tako je razmajan, da ga lahko celo odnese malo večja Savinja. Nekateri pravijo, da bi morda to tudi bila rešitev, da bi prišli do novega. Drugi se bojijo, da bi "oni zgoraj" hitro spoznali, da kraja povezuje še ena pot. To, da je ta obvoz dolg, jih verjetno ne bi preveč zanimalo.

Gasilci nad Gorenje

V soboto se bodo velenjski gasilci spravili nad Gorenje. Tam sicer menda nič nevarno ne tli, zato bodo gasilci tu pripravili le sklepno vajo po mesecu požarne varnosti.

Gasilci bi se radi še več izobraževali

Število gasilskih intervencij še vedno narašča

Mesec požarne varnosti je mimo. V Šaleški dolini so prostovoljna gasilska društva tudi letos na široko odprla vrata gasilskih domov, kamor so z veseljem zahajali predvsem mladi, kjer se preventivno protipožarno izobraževanje tudi prične. Morda je to porok , da bo število gasilskih intervencij, sploh tistih, ki jim rečejo specializirane, pričelo upadati. V letošnjih devetih mesecih namreč na Gasilski zvezi Velenje v primerjavi z preteklimi leti spet beležijo porast intervencij.

V soboto dopoldne bodo vsa PGD, združena v Gasilski zvezi Velenje, pripravila še skupno taktično gasilsko vajo na področju podjetja Gorenje, takoj po njej pa bodo podali tudi strokovno oceno in s tem se bo letošnji mesec protipožarne varnosti čisto zares iztekel. Počasi pa se izteka tudi leto 1999, zato smo se o tem, kako je izgledalo skozi oči gasilcev, pogovarjali z **Jožetom Drobežem**, poveljnikom Gasilske zveze Velenje in PGD Velenje, ter **Heleno Brglez**, predsednico Gasilske zveze Velenje.

Jože Drobež nam je uvodoma na hitro ocenil delo gasilcev v letošnjem letu. **"Zadnja leta opažamo, da imamo gasilci vedno več dela in vedno več intervencij. Te rešujemo z operativnimi člani, sicer pa se gasilci usposabljajo na vseh področjih in združujejo v okviru svojih društev. Največje druženje še vedno predstavljajo gasilska tekmovanja. GZ Velenje je bila letos organizator občinskega gasilskega tekmovanja, na njem pa so tudi tokrat sodelovala vsa društva iz občin Velenje, Šoštanj in Šmartno ob Paki. Bili smo**

Jože Drobež: "Ne vemo, ali število intervencij narašča zaradi ljudi, ali premalo naredimo na preventivnem področju."

organizatorji še regijskega tekmovanja za mladino, ki je izjemno uspelo."

In kaj konkretno so letos gasilci zabeležili v svojih statistikah o številu opravljenih intervencij?

"Po številu intervencij je na prvem mestu velenjsko prostovoljno gasilsko društvo, ki ni največje po številu članov, je pa po številu intervencij. Smo v sredi mesta, zato imamo največ dela. Ne smem pa mimo dejstva, da intervencije izvajajo tudi druga društva in da je teh intervencij letos bilo že preko 100. Samo PGD Velenje je opravilo 88 intervencij." Pogasili so 29 različnih požarov, lažnih alarmov je bilo 18, 9 izvlek vozil, stanovanje so pomagali odpreti sedemkrat, dvakrat so reševali utopljenca, osemkrat pomagali v hudih prometnih nesrečah, kar petkrat so gasili požar na avtomobilih, sedemkrat so črpali vodo, podirali pa so tudi drevesa in pomagali pri odstranjevanju posledic razlitja nevarnih snovi. Lani je bil takšen poseg le eden, letos že 7. To društvo ima tudi koncesijo za opravljanje zahtevnejših intervencij.

"Kličejo nas tudi v druge občine, saj imamo veliko dobro usposobljenih ljudi za tovrstne intervencije. Število teh se povečuje, letos beležimo 6% rast, kar ni malo. Ne vemo, ali je kriva preventiva ali občani sami, mnenja pa smo, da bo treba na preventivnem področju narediti več. Tudi število pomoči v prometnih nesrečah je bilo letos precej višje kot lani. Na gospodarskih poslopjih ne beležimo povečanja števila požarov, ti se več pojavljajo v stanovanjih po blokih, kjer je veliko odvisno od občanov, ki so včasih zelo neprevidni. Ponavadi se vname in zagori hrana na štedilniku."

Ob koncu pogovora smo sogovornika vprašali, kako je zadovoljen z opremljenostjo PGD Velenje in drugih društev v Zvezi, sploh, ker so letos pridobili kar nekaj veliko vredne opreme.

"Res je, da smo v PGD Velenje dobili dva nova vozila, ki sta pridobitev za celo zvezo in vsa društva. To je bilo nujno potrebno, saj se oprema močno posodablja, zato smo hitro korak zadaj. Zaradi finančnih težav in drage opreme žal ne moremo dohitevati razvoja, zdi pa se mi tudi, da trgovci za tovrstno opremo malo preveč navijajo cene," smo izvedeli.

"Želim si večjo podporo pri svojem delu"

Helena Brglez je konec marca letos prevzela predsedstvo Gasilske zveze Velenje. Prvič v zgodovini gasilstva v Dolini tako vodi zvezo ženska. To je bil zanjo izziv, prej je namreč

Helena Brglez: "Izobraževanje gasilcev se mi zdi zelo pomembno, zato jih bomo skušali izvesti čim več."

deset let intenzivno delala z mladimi gasilci v svojem matičnem društvu.

● *Kaj je vaša glavna naloga na mestu predsednice?*

- "Predvsem povezovanje vseh društev v naši gasilski zvezi in nudenje pomoči, kolikor je v moji moči in znanju."

● *Kako ste pravzaprav organizirani, kako sodelujete, se obveščate?*

- "V Zvezi je 13 prostovoljnih društev, dva sta industrijska, borimo pa se za obstoj poklicnega društva v šoštanjskitovarni usnja, kar ni v naši moči. Za mladino izdajamo posebno glasilo, Informator, v katerem so dobre informacije za mentorje v posameznih društvih. Poleg tega imamo vsi mobitele, ki so povezani v skupni računalnik, zato lahko hitro obveščamo naše člane."

● *Ali pri svojem delu kaj pogrešate?*

- "Ja, predvsem večjo podporo članov predsedstva, ki včasi stojijo ob strani in gledajo, kaj bom naredila kot ženska. Mogoče me od začetka niso jemali preveč resno. Po drugi strani je problem financiranje. S tem problemom so se ukvarjali že moji predhodniki, jaz pa še bolj, ker poskušam naloge, ki smo jih zapisali v letošnji plan, v celoti uresničiti. Zato je težav še več. Pomagamo si pač s sponzorji."

● *Sistem financiranja torej še vedno ni urejen. Ali pričakujete tu kakšne spremembe?*

- "Upam. Gasilska zveza se financira iz požarnega denarja. Če bi dotekal tako, kot nam je bilo na začetku leta obljubljeno, bi nam bilo veliko lažje."

● *Mesec požarne varnosti se je iztekel. Kako ocenjujete letošnje akcije gasilcev?*

- "Društva se trudijo, da predvsem otrokom predstavimo odgovornost pred požari, zato jih povabijo v gasilske domove in predstavijo opremo, ki jih zelo zanima. Vsako leto naredimo tudi literarni natečaj na temo »Dogodek v gasilskem društvu«, imamo tudi likovni nagradni natečaj, ženske so pripravile posvet na temo "Ženska v gasilstvu", na začetku oktobra pa smo izvedli tudi tekmovanja mladih gasilcev v orientaciji. Mislim, da je bilo narejeno veliko."

● *Ste z rezultati na letošnjih tekmovanjih zadovoljni?*

"Zelo, pozna se nekajletno resno delo. Kar veliko destin bo naslednje leto sodelovalo na državnem tekomovanju, 5 pri mladih in kar nekaj članskih ekip. To državno tekmovanje bo izborno za gasilsko olimpiado leta 2001."

● *Ali boste uresničili vse cilje, ki ste si jih zadali letos?*

"Mislim, da bom. In to s pomočjo svojih sodelavcev, predvsem predsednikov komisij, ki so resno vzeli svoje delo. Dobro delajo ženske, veterani so uspešno izvedli prvo športno tekmovanje v Pesju, zelo aktivna pa je bila letos mladina, ki se rada udeležuje tudi športnih tekmovanj, ki jih pripravljamo. V decembru nas čaka še nekaj družabnih dogodkov."

● *Koliko pozornosti namenjate izobraževanju gasilcev?*

- "Lani je Poveljstvo občine Šoštanj pripravilo izobraževanje za osnovni tečaj gasilstva, v okviru Gasilske zveze Velenje pa lani ni bilo nič. Ker osebno menim, da se morajo gasilci vedno znova izobarževati, je letos drugače. V naslednjih dneh bomo začeli izobraževanje za gasilca, prijavljenih je kar 70 kandidatov. Po novem letu bomo izvedli izobraževanje za nižje častnike, radi pa bi izpeljali tudi izobraževanje za častnike in sodnike."

■ *Bojana Špegel*

Zgornja Savinjska dolina

Živahni gasilci

Po številnih in raznolikih aktivnostih, ki so jih na podlagi načrta poveljstva Gasilske zveze Zgornje Savinjske doline za svoje potrebe in razmere prilagodila ter izvedla poveljstva posameznih občinskih zvez, so se konec tedna na celotnem področju v sklepnem delu zvrstile še nenapovedane in namišljene praktične vaje gašenja in reševanja, ki so jih

Priznanja vsem, ki so okrepili gasilske vrste

Na praktični vaji mladih gasilcev je sicer malo tudi "zaškripalo," pomanjkljivosti so znane in jih bodo skušali odpraviti, kar je tudi namen vaj

na načrtovala in dobro izvedla občinska poveljstva in posamezna društva. (Menda je bila v enem primeru vaja tako dobro namišljena in nenapovedana, da je niti gasilci niso opazili).

Sklepno poročilo o aktivnostih in praktičnih vajah bo na voljo v drugi polovici tega meseca, vseeno pa kaže omeniti gasilce v občini Ljubno. Tam so praktično vajo na obrtnem in industrijskem področju lepo izvedli, obenem pa je v soboto občinsko gasilsko poveljstvo pripravilo še srečanje za 48 gasilcev in gasilk društev iz Okonine, Radmirja in Ljubnega, ki so v minulem obdobju opravili ustrezne izpite; ni odveč povedati, da je bilo pri vključevanju gasilk v svoje vrste spet najbolj uspešno radmirsko društvo.

Na prostoru ob Savinji na Ljubnem so vsi najprej izvedli praktično vajo, nato so vsem podelili priznanja o opravljenem teoretičnem in praktičnem izpiti, da so za spodbudo nekaj malega pojedli in se okrepčali, pa tudi ni treba posebej poudarjati.

■ *jp*

Funkcionalna zemljišča udejanjena

Dolgo je trajalo, predno je bil v Mestni občini Velenje oblikovan in sprejet odlok, ki opredeljuje funkcionalna zemljišča, katerih določitev je eden izmed pogojev za vpis stanovanj v zemljiško knjigo. Odlok pa je očitno dobro pripravljen, saj komisija pod vodstvom geodeta **Ivana Gabra** in občinskega arhitekta **Gorana Semečnika** na terenu, kjer odmerjajo ta zemljišča, nima večjih težav. Dela opravljajo trenutno v Mestni četrti Levi breg v sodelovanju z vzdrževalci stanovanj. V celoti naj bi vsa funkcionalna zemljišča v Mestni občini Velenje, po besedah odgovornega za okolje in prostor **Marka Vučina**, odmerili do maja prihodnje leto. Na sliki: Pred odmero na Prešernovi cesti še zadnji usklajevalni sestanek.

■ *mz, foto vos*

ČETRTEK, 4. novembra

SLOVENIJA 1

09.00 Potujoči škrat
09.30 Waitapu, 3/5
09.55 Čudežno mesto
10.35 Zgodbe iz školjke
11.05 Življenje ptic, 9/10
11.55 Zgodbe iz Avstralije, 7/9
12.25 Naravni parki Slovenije
13.00 Poročila, vreme, šport
13.45 Zadnji utrip
14.30 Zoom
16.00 Osmi dan
16.30 Slovenski utrinki
17.00 Enajsta šola
17.30 Mladi geniji
18.00 Obzornik, vreme, šport
18.10 Modro
18.40 Sledi, ljubiteljska kultura
19.10 Risanka
19.30 TV dnevnik
19.55 Šport
20.00 Tednik
21.00 TV poper
21.35 Homo turisticus
22.05 Odmevi, vreme, šport
22.55 (ne)znani oder
23.25 Zločin na kozjem otoku
01.15 Modro

SLOVENIJA 2

10.05 Videoring s Tino
10.30 Ženska v belem, 8/12
11.20 Na robu, 8/22
11.45 Dreyfusova afera, 1/4
12.40 Svet poroča
14.45 Tabaluga, 21/26
15.10 Kristina, Lavransova hči
17.30 Po Sloveniji
18.05 Dr. Quinnova, 15/27
19.00 Nikoli v dvoje brez tebe
19.25 Videoring s Tanjo
19.55 Liga prvakov v nogometu: BAYERN-GLASGOW, report.
20.25 Madrid: evropska liga v košarki (M), REAL-UNION OLIMPIJA, prenos
22.00 Poseben pogled: bolnišnica Britannia, ang. film
23.50 Belle Epoque, 1/6
00.40 Alica, evropski kulturni magazin

POP TV

06.00 Dobro jutro, Slovenija
09.00 Top shop
09.30 Umazane laži, nan.
10.30 Divji angel, nad.
11.30 Moč ljubezni, nad.
12.30 Newyorška policija, nan.
13.30 Umor je napisala, nan.
14.30 Brata, nan.
15.05 Varuška, nan.
15.40 Cosby, nan.
16.15 Umazane laži, nan.
17.10 Divji angel, nan.
18.10 Moč ljubezni, nad.
19.15 24 ur
20.00 Raztresena Ally, nan.
20.55 Nikita, nan.
21.50 Prijatelji, nan.
22.20 Brez zapor z Jonasom
23.15 Kameleon, nan.
00.10 M.A.S.H., nan.
00.45 Krila, nan.
01.15 Columbo: lepa in nevarna, amer. film
03.00 24 ur, ponovitev

VTV studio (kanali 27 46 52)

9.00 NAJ SPOT DNEVA
9.05 VEČERNI KLEPET; Gost: JANEZ ŠMID, dr. med., zdravnik s Planine pri Sevnici
9.50 VABIMO K OGLEDU
9.55 VIDEO TOP
10.40 TV IZLOŽBA
10.45 VIDEOSTRANI
18.55 NAJ SPOT DNEVA
19.00 REGIONALNE NOVICE
19.05 OTROŠKI PROGRAM: 2. del risanega filma
19.30 TV IZLOŽBA
19.35 OBVESTILA
19.55 EPP/ VABIMO K OGLEDU
20.00 ODPRTA TEMA: "AL' PRAV SE REČE VELENJE ALI VELENJE?" kontaktna odd.
21.10 REGIONALNE NOVICE
21.15 ŽIVLJENJE Z MORJEM
21.45 KAKO BITI ZDRAV IN ZMAGOVATI; S.E.M. - 94.
22.15 NAJ SPOT DNEVA
22.20 TV IZLOŽBA
22.30 VIDEOSTRANI

PETEK, 5. novembra

SLOVENIJA 1

09.00 Potujoči škrat, 7/10
09.25 Waitapu, 4/5
09.55 Risanka
10.10 Mladi geniji, mladi ustvarjalci
10.25 Enajsta šola, oddaja za radovedneže
10.55 Partizani, 3/3
12.05 Modro
12.35 Sledi, ljubiteljska kultura
13.00 Poročila, vreme, šport
14.05 Domači ansambli
14.30 Po domače
15.20 Naša pesem 1999, 3. odd.
16.00 (ne)znani oder
16.30 Mostovi
17.00 Bing, bang, bong, prijatelj sveta, otroška predstava
17.40 Afriške pravljice
18.00 Obzornik, vreme, šport
18.10 Dober večer
19.10 Risanka
19.30 TV dnevnik
20.00 Zrcalo tedna
20.15 Petka
21.40 Štihanje, 3/13
22.15 Odmevi, vreme, šport
23.05 Polnočni klub
00.15 Kajnove blodnje, video ples
00.30 Mojstri pevci

SLOVENIJA 2

10.05 Videoring s Tanjo
10.30 Dr. Quinnova, 15/27
11.15 Lepa Vida, koreodrama Ljubljana
12.50 Evropska liga v košarki (M), REAL-UNION OLIMPIJA, posn. iz Madrida
14.15 Nora zapornika, amer. film
16.05 Alica, evropski kulturni magazin
16.35 Življenje na otokih, 2/2
17.30 Po Sloveniji
18.05 Popolna tujca, 19/24
18.30 Simpsonovi, 35/50
19.00 Nikoli v dvoje brez tebe
19.30 Videoring
20.00 Iskanje izgubljene civilizacije
20.50 Caroline v velemestu
21.15 Carrington, ang. film
23.15 Red in zakonitost, 22/22
00.00 Umor 1. stopnje, 1/18
00.50 Noč z Dickom, nan.

POP TV

06.00 Dobro jutro, Slovenija
09.00 Top shop
09.30 Umazane laži, nan.
10.30 Divji angel, nad.
11.30 Moč ljubezni, nad.
12.30 Raztresena Ally, nan.
13.30 Umor je napisala, nan.
14.30 Brata, nan.
15.05 Varuška, nan.
15.40 Cosby, nan.
16.15 Umazane laži, nan.
17.10 Divji angel, nan.
18.10 Moč ljubezni, nad.
19.15 24 ur
20.00 Petkova akcija: Univerzalni vojak 2, amer. film
22.00 Dosjeji X, nan.
23.00 Teksaški mož postave, nan.
00.00 Obiskovalec, nan.
01.00 Ženske, erotična serija
02.00 24 ur, ponovitev

VTV studio (kanali 27 46 52)

09.00 NAJ SPOT DNEVA
09.05 DOBRO JUTRO, inform. razvedrilna oddaja
10.05 ODPRTA TEMA: "AL' PRAV SE REČE VELENJE ALI VELENJE?", kontaktna odd.
11.15 VABIMO K OGLEDU
11.20 KAKO BITI ZDRAV IN ZMAGOVATI; S.E.M. - 94.
12.10 TV IZLOŽBA
12.15 VIDEOSTRANI
17.55 NAJ SPOT DNEVA
18.00 MIŠ MAŠ, otroška oddaja
19.00 REGIONALNE NOVICE
19.05 OTROŠKI PROGRAM
19.25 TV IZLOŽBA
19.30 OBVESTILA
19.55 EPP/ VABIMO K OGLEDU
20.00 FILMI NA VTV: V OBJEMU S TUJCEM, am. film, pon.
21.30 REGIONALNE NOVICE
21.35 IZ ODDAJE DOBRO JUTRO
22.40 NAJ SPOT DNEVA
22.45 TV IZLOŽBA
22.55 VIDEOSTRANI

SOBOTA, 6. novembra

SLOVENIJA 1

08.00 Zgodbe iz školjke
08.30 Waitapu, 5/5
09.00 Potujoči škrat, 8/10
09.40 Radovedni Taček
10.00 Zlatko zakladko
10.15 Denver – poslednji dinozaver, 18/27
10.40 Čarobna piščalka, nemški film
11.40 Lassie, nan.
12.05 Tednik
13.00 Poročila, vreme, šport
13.15 Homo turisticus
13.35 Duhovni utrip
14.00 Petka
15.25 Noč tornadov, amer. film
17.00 Pomp
18.00 Obzornik, vreme, šport
18.10 Na vrtu
18.35 Ozare
18.40 Čari začimb, 2/10
19.10 Risanka
19.30 TV dnevnik, vreme, šport
19.55 Utrip
20.15 Športni kviz
21.40 Zgodbe iz Avstralije
22.25 Poročila, vreme, šport
22.50 Sorodne duše, 6/13
23.20 Velika svoboda, 3/9
00.10 Izprijenčeva smrt, franc. film

SLOVENIJA 2

09.05 Videoring
09.30 Noro zaljubljena, 13/25
09.50 Ivanhoe, 1/6
10.45 Štafeta mladosti
11.40 Obljubljena dežela, nan.
13.20 Cosi Fan Tutte, opera
16.10 Košarka NBA: San Antonio-Houston
17.45 Celje: liga prvakov v rokometu, CELJE PIVOVARNA LAŠKO-PRATO, prenos
19.30 Videoring z Natalijo
20.00 Noro zaljubljena, 24/25
20.25 Velika težava, amer. film
22.00 Cik cak
22.30 Sobotna noč
00.30 Sla, 16/22

POP TV

07.00 Jetsonovi, ris. serija
07.30 Kremenčkovi, ris. serija
08.00 Maska, risana serija
08.30 Iz knjige vrlin
09.00 X-men, nan.
09.30 Skrivnostni svet Alex Mack, nan.
10.00 Kalifornijske sanje, nan.
10.30 Križarjenje, nan.
11.00 Tarzan, nan.
12.00 Brez zapor z Jonasom
12.30 Končno ljubezen, amer. film
14.30 Fotomodeli, nan.
15.30 Mala Daniela, nad.
16.30 Pop'n'roll, glasbena oddaja
17.30 Beverly Hills 90210
18.20 Melrose place, nad.
19.15 24 ur
20.00 Hudičevki, amer. film
22.00 Truman, amer. film
00.30 Kanadska šunka, amer. film
02.00 24 ur, ponovitev

VTV studio (kanali 27 46 52)

09.00 NAJ SPOT DNEVA
09.05 MIŠ MAŠ, ponovitev
10.05 VABIMO K OGLEDU
10.10 FILMI NA VTV: V OBJEMU S TUJCEM, ameriški film, ponovitev
11.35 IZLOŽBA
11.40 VIDEOSTRANI
18.55 NAJ SPOT DNEVA
19.00 OTROŠKI PROGRAM, ris. f.
19.45 TV IZLOŽBA
19.50 OBVESTILA
19.55 EPP/ VABIMO K OGLEDU
20.00 841. VTV MAGAZIN, regionalni informativni program
20.20 VRANSKI POLETNI VEČERI; 10 let ansambla ROBIJA ZUPANA, ponovitev narodnozabavne prireditve
22.00 841. VTV MAGAZIN, ponov.
22.20 NAJ SPOT DNEVA
22.25 TV IZLOŽBA
22.35 VIDEOSTRANI

NEDELJA, 7. novembra

SLOVENIJA 1

07.40 Živalni svet iz zgodb Richarda Scarryja, 25/26
08.05 Fračji dol, 6/23
08.30 Babar, 23/65
08.55 Potujoči škrat, 9/10
09.15 Telerime
09.20 Super stara mama, 14/26
09.50 Ozare
09.55 Nedeljska maša, prenos iz Ustja pri Ajdovščini
11.00 Audubonov živalski svet
11.30 Obzorja duha
12.00 Ljudje in zemlja
13.00 Poročila, vreme, šport
13.10 4 x 4
13.35 Športni kviz
15.00 TV poper
15.35 Prvi in drugi
15.50 Sonček, 2. del prireditve
16.30 Čari začimb, 3/10
17.00 Po domače
18.00 Obzornik, vreme, šport
18.10 Alpe-Donava-Jadran
18.40 Naravni parki Slovenije, 2/4
19.15 Risanka
19.30 TV dnevnik, vreme, šport
20.00 Zoom
21.30 Večerni gost
22.30 Poročila, vreme, šport
22.50 Prekleti kralji, 1/6
00.30 Naravni parki Slovenije, 2/4

SLOVENIJA 2

09.00 Videoring z Natalijo
09.25 Nevarni zaliv, nan.
10.20 Davov svet, 20/26
10.45 Ljubezen in zakon, 7/9
11.10 Jack Nicholson, amer. dok.
11.40 Cik cak
12.10 Pripravljeni, oddaja o slovenski vojski
12.40 Sever, amer. film
15.50 Teniški magazin
16.15 Košarka NBA - action
17.45 Ljubljana: liga prvakinj v rokometu, KRIM NEUTRO ROBERTS-BAEKKELAGETS
19.30 Gimnastika: Šiška open, osnetek iz Ljubljane
20.00 Dreyfusova afera, 2/4
20.50 Življenje v številkah, 6/7
21.45 Šport v nedeljo
22.30 Carrington, ang. film

POP TV

07.00 Jetsonovi, ris. serija
07.30 Kremenčkovi, ris. serija
08.00 Maska, ris. serija
08.30 Iz knjige vrlin, ris. serija
09.00 X-men, ris. serija
09.30 Skrivnostni svet Alex Mack
10.00 Kalifornijske sanje, nan.
10.30 Križarjenje, nan.
11.00 Tarzan, nan.
11.25 Beverly Hills 90210, nad.
12.15 Melrose place, nan.
13.05 Clean & Clear, glas. oddaja
13.35 Svakinja, amer. film
15.30 Mala Daniela, nan.
16.30 Otroci ne lažejo, amer. odd.
17.00 Pod srečno zvezdo
19.15 24 ur
20.00 Prrva ljubezen, amer. film
22.00 Športna scena
23.00 Šola golfa
23.30 Ujetniki pacifika, amer. film
02.00 24 ur

VTV studio (kanali 27 46 52)

PONOVITVE ODDAJ:
09.00 MIŠ MAŠ, ponovitev
10.00 IZ PONEDELJKOVE ODDAJE DOBRO JUTRO
10.45 840. VTV MAGAZIN
11.05 ŠPORTNI TOREK
11.20 IZ SREDINE ODDAJE DOBRO JUTRO
12.05 EPP/ VABIMO K OGLEDU
12.10 841. VTV MAGAZIN
12.30 IZ PETKOVE ODDAJE DOBRO JUTRO
13.15 VIDEOSTRANI
17.00 FILMI NA VTV; DEKLE IZ BROOKLYNA, ameriški film, ponovitev
18.30 VEČERNI KLEPET; Gost: JANEZ ŠMID, dr. med., zdravnik s Planine pri Sevnici
19.15 VIDEO TOP
20.00 KAKO BITI ZDRAV IN ZMAGOVATI; S.E.M. - 94
20.30 VIDEOSTRANI

PONEDELJEK, 8. novembra

SLOVENIJA 1

09.30 Oddaja za otroke
09.45 Afriške pravljice
09.50 Bing, bang, bong, prijatelj sveta, otroška predstava
10.25 Dober večer
11.15 Na vrtu
11.40 Alpe-Donava-Jadran
12.10 Utrip
12.25 Zrcalo tedna
12.40 Prvi in drugi
13.00 Poročila, vreme, šport
13.15 Čarobna piščalka, nemški film
14.50 4 x 4
15.15 Polnočni klub
16.30 Dober dan, Koroška
17.00 Radovedni Taček
17.15 Potujoči škrat, 10/10
18.00 Obzornik, vreme, šport
18.10 Recept za zdravo življenje
19.00 Risanka
19.10 Žrebanje 3 x 3 plus 6
19.30 TV dnevnik, vreme, šport
20.00 Gozdarska hiša Falkenau, 23/26
21.00 Dosje
22.00 Odmevi, vreme, šport
22.50 Dosje, pogovor
00.00 Recept za zdravo življenje

SLOVENIJA 2

10.00 Sobotna noč
12.00 Popolna tujca, 19/24
12.20 Simpsonovi, 35/50
12.45 Iskanje izgubljene civilizacije, 3/3
13.40 Življenje v številkah, 6/7
15.30 Kinoteka: tolpa iz Brightona, ang. film
17.00 Pripravljeni, oddaja o slovenski vojski
17.30 Po Sloveniji
18.05 Snežna reka, 18/26
19.00 Jasno in glasno, kontaktna oddaja
20.00 Gospodarska panorama: poslovni barometer
21.00 Studio city
22.30 Leteči cirkus Montyja Pythona, 24/45
23.00 Brane Rončel izza odra
00.25 Tolpa iz Brightona, ang. film

POP TV

06.00 Dobro jutro, Slovenija
09.35 Umazane laži, nad.
10.30 Divji angel, nan.
11.30 Moč ljubezni, nan.
12.30 Športna scena
13.30 Umor, je napisala
14.30 Nekdanje skrivnosti, amer. film
16.15 Umazane laži, nan.
17.10 Divji angel, nan.
18.00 Športni krog
18.10 Moč ljubezni, nan.
19.15 24 ur
20.00 Policaj s tv ekrana, amer. film
22.40 Cybill, nan.
23.15 Kameleon, nan.
00.10 M.A.S.H, nan.
00.45 Krila, nan.
01.15 Vprašanje časti, amer. film
03.00 24 ur, ponovitev

VTV studio (kanali 27 46 52)

09.00 NAJ SPOT DNEVA
09.05 DOBRO JUTRO, inform. razvedrilna oddaja
10.05 841. VTV MAGAZIN, ponov.
10.25 VABIMO K OGLEDU
10.30 TV IZLOŽBA
12.20 VIDEOSTRANI
18.55 NAJ SPOT DNEVA
19.00 REGIONALNE NOVICE
19.05 OTROŠKI PROGRAM; ČAROBNA PIŠČAL, 1. del risanega filma
19.25 TV IZLOŽBA
19.30 OBVESTILA
19.55 EPP/ VABIMO K OGLEDU
20.00 INOVATIVNOST IN KAKOVOST, dokum. oddaja
20.25 KOŠARKA, posnetek tekme; TRIGLAV : PIVOVARNA LAŠKO
21.45 REGIONALNE NOVICE
21.50 IZ ODDAJE DOBRO JUTRO
22.40 NAJ SPOT DNEVA
22.45 TV IZLOŽBA
22.55 VIDEOSTRANI

TOREK, 9. novembra

SLOVENIJA 1

09.30 Risanka
09.55 Radovedni Taček
10.15 Waynove dogodivščine
10.40 Recept za zdravo življenje
11.30 Sonček, 2. del dobrodelne prireditve
12.10 Gozdarska hiša Falkenau
13.00 Poročila, vreme, šport
13.40 Obetavne pošasti, ang. znan. oddaja
14.30 Dosje
16.30 Prisluhnimo tišini
17.00 Sprehodi v naravo
17.15 Žlampirji, 5/13
18.00 Obzornik, vreme, šport
18.10 Velike knjige, 8/8
19.10 Risanka
19.30 TV dnevnik, vreme, šport
20.00 Klan,6/11
21.00 TV konferenca
22.00 Odmevi, vreme, šport
22.50 Čas beži, švic. drama
00.35 Kitajska, 1/4
01.55 Velike knjige, 8/8

SLOVENIJA 2

10.05 Videoring s Sergejo
10.30 Snežna reka, 18/26
11.15 Gospodarska panorama
12.10 Studio city
13.40 Jasno in glasno
15.30 Leteči cirkus Montyja Pythona, 24/45
16.00 Noč Tornadov, amer. film
17.30 Po Sloveniji
18.05 Veter v hrbet, 6/26
19.00 Lingo, tv igrica
19.30 Videoring
20.00 Športni film
21.05 Postavljeni pred zid, franc. dokum. oddaja
22.00 Mesto žensk, ital. film
00.10 Slovo, dokum., film
00.55 Svet poroča

POP TV

06.00 Dobro jutro, Slovenija
09.35 Umazane laži, nad.
10.30 Divji angel, nan.
11.30 Moč ljubezni, nan.
12.30 TV dober dan
13.30 Umor je napisala
14.30 Brata, nan.
15.05 Varuška, nan.
15.40 Cosby, nan.
16.15 Umazane laži, nan.
17.10 Divji angel, nad.
18.05 Nagradno žrebanje "najljubši naše družine"
18.10 Moč ljubezni, nan.
19.15 24 ur
20.00 Kakšna mati pa si?, am. f.
21.45 Zakon v Los Angelesu, nan.
22.40 Cybill, nan.
23.15 Kameleon, nan.
00.10 M.A.S.H., nan.
00.45 Krila, nan.
01.15 Zmaga razuma, amer. film
03.00 24 ur, ponovitev

VTV studio (kanali 27 46 52)

09.00 NAJ SPOT DNEVA
09.05 INOVATIVNOST IN KAKOVOST, dokum. oddaja
09.30 VABIMO K OGLEDU
09.35 KOŠARKA, posnetek tekme, TRIGLAV : PIVOVARNA LAŠKO
10.50 TV IZLOŽBA
10.55 VIDEOSTRANI
18.55 NAJ SPOT DNEVA
19.00 OTROŠKI PROGRAM; ČAROBNA PIŠČAL, 2. del risanega filma
19.25 TV IZLOŽBA
19.30 OBVESTILA
19.55 EPP/ VABIMO K OGLEDU
20.00 842. VTV MAGAZIN, regionalni inform. program
20.20 ŠPORTNI TOREK, športna informativna oddaja
20.40 NOGOMET, posnetek tekme; RUDAR : MARIBOR PIVOVARNA LAŠKO
22.10 IZ PRODUKCIJE LTV SLOVENIJE; oddaja STUDIA AS, Murska Sobota
22.40 842. VTV MAGAZIN, ponov.
23.00 ŠPORTNI TOREK, ponov.
23.20 NAJ SPOT DNEVA
23.25 TV IZLOŽBA
23.35 VIDEOSTRANI

SREDA, 10. novembra

SLOVENIJA 1

09.30 Risanka
09.35 Sprehodi v naravo
09.50 Žlampirji, 5/13
10.15 Velike knjige, 8/8
11.10 TV konferenca
12.00 Klan, 6/11
13.00 Poročila, vreme, šport
13.50 Obzorja duha
14.20 Ljudje in zemlja
15.10 Kitajska, 1/4
16.30 Mostovi
17.00 Pod klobukom
18.00 Obzornik, vreme, šport
18.10 Življenje ptic, 10/10
19.00 Risanka
19.30 Dnevnik, vreme, šport
20.00 Sedmi pečat: Tatovi teles, amer. film
22.00 Odmevi, vreme, šport
22.55 Osmi dan
23.25 Beethovnove simfonije
00.15 Življenje ptic, 10/10

SLOVENIJA 2

10.05 Videoring
10.30 Veter v hrbet, 6/26
11.15 Postavljeni pred zid, dokum. oddaja
12.05 Športni film
16.05 Trdokožca, amer. film
17.30 Po Sloveniji
18.05 Ženska v belem, 9/12
19.00 Nikoli v dvoje brez tebe, 26/60
19.30 Videoring s Tino
20.00 Košarka NBA: PORTLAND-UTAH, posneteke
21.30 Glasbena oddaja
22.00 Trdokožca, amer. film

POP TV

06.00 Dobro jutro, Slovenija
09.35 Umazane laži, nad.
10.30 Divji angel, nan.
11.30 Moč ljubezni, nan.
12.30 Pop'n'roll
13.30 Umor, je napisala
14.30 Brata, nan.
15.05 Varuška, nan.
15.40 Cosby, nad.
16.15 Umazane laži, nan.
17.10 Divji angel, nad.
18.10 Moč ljubezni, nan.
19.15 24 ur
20.00 Sama med vojaki, amer. film
21.45 Newyorška policija, nan.
22.40 Cybill, nan.
23.15 Kameleon, nan.
00.10 M.A.S.H., nan.
00.45 Krila, nan.
01.15 Odločilna tekma, amer. film
3.00 24 ur, ponovitev

VTV studio (kanali 27 46 52)

09.00 NAJ SPOT DNEVA
09.05 DOBRO JUTRO, informativno-razvedrilna oddaja
10.05 842. VTV MAGAZIN, ponovitev
10.25 ŠPORTNI TOREK, športna informativna oddaja
10.45 VABIMO K OGLEDU
10.50 NOGOMET, posnetek tekme, RUDAR : MARIBOR PIVOVARNA LAŠKO
12.20 IZ PRODUKCIJE ZDRUŽENJA LTV; oddaja STUDIA AS, Murska Sobota
12.50 TV IZLOŽBA
12.55 VIDEOSTRANI
18.55 NAJ SPOT DNEVA
19.00 REGIONALNE NOVICE
19.05 OTROŠKI PROGRAM: NICHOLAS NICKLEBY, 1. del risanega filma
19.30 TV IZLOŽBA
19.35 OBVESTILA
19.55 EPP/ VABIMO K OGLEDU
20.00 NAJ SPOT, glasbena oddaja; Gostje: FOXY TEENS
21.30 REGIONALNE NOVICE
21.35 IZ ODDAJE DOBRO JUTRO
22.30 NAJ SPOT DNEVA
22.35 TV IZLOŽBA
22.45 VIDEOSTRANI

prima Cash&Carry

KOMPOT JAGODA 850 g.	295 SIT	POMFRI 2,5 kg	499 SIT
PAPRIKA RDEČA 680 g	189 SIT	ČOKOLADA CONFINA 100 g	64 SIT
LJUTOMERČAN 1l	249 SIT	PERSIL 5,4 kg	1.369 SIT

AKCIJA TEDNA!

prima Cash&Carry blagovnica Gorica Velenje

POLICIJSKA POSTAJA VELENJE

Motorist pobegnil

V nedeljo, 31. oktobra, ob 22.10, se je v Velenju na Cankarjevi cesti, v coni za pešce, zgodila prometna nesreča, v kateri se je lažje poškodoval **22-letni Bedri H.**, državljan ZRJ. Voznik kolesa z motorjem, ki je trčil v pešca, pa je po nesreči odpeljal naprej.

Bedri H. je hodil iz smeri Trga mladosti proti Kidričevi cesti. V neposredni bližini Erine Nežke je za njim pripeljal voznik kolesa z motorjem, ki je pešca zadel. Oba sta po trčenju padla, voznik kolesa z motorjem pa se je takoj za tem pobral in se odpeljal naprej proti Kidričevi cesti. Pešec je bil v nesreči lažje poškodovan.

Policisti voznika skuterja rumeno rdeče barve še iščejo. Po opisu gre za mlajšega moškega, višje postave, kratkih svetlih las, nosil pa je rdečo vetrovko. Kdor bi kar koli vedel o njem, naj sporoči na telefonsko številko 113.

Neznanec požagal smrečice

V noči s torka na sredo, 27. oktobra, je neznanec na vrtu stanovanjske hiše v Gaberkah požagal 79 smrečic in lastniku, **Francu T.** povzročil za okoli 100.000 tolarjev škode.

Kasetofona ni!

Med 28. in 29. oktobrom je neznanec v Velenju, na Cesti na Vrtače, nasilno odprl osebni avto jugo, last **Nedeljka M.** in iz vozila ukradel avtoradiokasetofon znamke Kenwood, vreden okoli 20.000 tolarjev.

"Serija" na Šaleški

V noči na 31. oktober so neznanci, za katerimi policisti vneto poizvedujejo, pred stanovanjskim blokom na Šaleški cesti v Velenju, vlomili v deset tam parkiranih osebnih avtomobilov. Iz vozil so odnašali različne manj vredne predmete. Kljub velikemu številu vlomljenih vozil, znaša skupna škoda le okoli 25.000 tolarjev.

Pretepač pobegnil

1. novembra, okoli 1. ure zjutraj, sta se v pubu Rudnik v Velenju stepla **30-letni Pijuk S.**, začasno živeč v Avstriji in zaenkrat še neznani pretepač, ki pa se ni želel srečati s policijo. Po pretepu so Pijuka S. prepeljali v celjsko bolnišnico, kjer so ugotovili, da je utrpel hude poškodbe.

POLICIJSKA POSTAJA MOZIRJE

Denarnica dobila noge

V torek, 26. oktobra, okoli 23. ure, je **Ivan P.** iz okolice Mozirja spoznal, da je ostal brez denarnice, ki jo je nosil v hlačnem žepu. Ko bi v bistroju Lesjak moral plačati zapitek, je ugotovil, da ga je nekdo prihitel in odšel z njegovo denarnico, skupaj z njo pa tudi s 30.000 tolarji in dokumenti.

POLICIJSKA POSTAJA ŽALEC

Hudo poškodovan pešec

V nedeljo, 31. oktobra, je ob 19.40, **21-letni Dušan Č.** vozil kolo z motorjem po desnem smernem vozišču iz smeri Andraža nad Polzelo proti regionalni cesti. Ko je pripeljal izza levega preglednega ovinka, je s krmilom zadel **63-letnega** pešca **Janeza B.**, oskrbovanca doma upokojencev na Polzeli, ki je hodil ob robu vozišča.

Tako pešec kot voznik sta padla, pri tem pa se je pešec huje, voznik kolesa z motorjem pa lažje poškodoval.

Delovna nesreča v predoru

V petek, 29. oktobra, okoli 16. ure, se je na delovišču predora Jasovnik na gradbišču avtoceste Vransko – Blagovica zgodila nesreča pri delu. V njej se je hudo poškodoval **37-letni** delavec Cestogradnje iz Maribora, **Rifat H.**

Med utrjevanjem stropa predora se je v neposredni bližini delavca utrgal del stropa in mu z višine šestih metrov padel na glavo. Rifat H. je pri tem padel in z glavo udaril ob tla. S hudimi poškodbami so ga odpeljali v celjsko bolnišnico.

Serija vlomov v avtomobile

Po nekajdnevnem premoru si je v Spodnji Savinjski dolini ponovno dal duška za zdaj še neznani vlomilec v avtomobile. Deloval je na območju med Žalcem in Vranskim, kjer je vlomil v več vozil.

V soboto, 30. oktobra, okoli 2.55 je vlomil v osebni avtomobil Fiat Bravo, parkiran pred stanovanjski hišo v Šentrupertu. Iz avtomobila je odnesel rjavo moško denarnico, študentsko izkaznico in 27.000 tolarjev gotovine. **Denisa S.** je oškodoval za okoli 60.000 tolarjev. V istem kraju je "udaril" še enkrat, iz osebnega avtomobila **Vojka P.** pa je uspel vzeti le 500 tolarjev, potem ga je z laježem pregnal domači pes.

Na Vranskem je vlomil v tri avtomobile, ki so last **Bojana M., Borisa M. in Monike K.** V Borisovem je našel osebne dokumente in manjšo vsoto avstrijskih šilingov. Oškodoval ga je za 10.000 tolarjev. Iz Bojanovega vozila je odnesel dokumente, oškodoval pa ga je za 6.000 tolarjev. Večjo škodo je utrpela Monika, neznanec ji je namreč ukradel avtoradio vreden 60.000 tolarjev.

Požar na elektro omarici

V soboto, 30. oktobra, okoli 4.20, je zaradi kratkega stika izbruhnil požar na elektro razdelilni omarici v notranjosti stanovanjske hiše v Kalah, last **Sama L.** Pri tem je zgorela celotna omarica z varovalkami in FID stikalom. Ogenj, ki je povzročil za okoli 50.000 tolarjev škode, je pogasil lastnik sam.

Vlom v klet

Med 25. oktobrom in 1. novembrom je neznanec obiskal klet stanovanjskega bloka Na zelenici v Preboldu. Iz kleti je odnesel dva vrtalna stroja, brusilni stroj, ojačevalec za avtoradio, zaboj z orodjem in pištolo za zabijanje žičnikov. **Jurija D.** je oškodoval za okoli 70.000 tolarjev.

Gneča, da te kap

MOZIRJE – Prometne zagate v ožjem središču Mozirja so znane že desetletja. Zlasti v "kritičnih" dnevih, kot so srede, petki, sobote in dnevi pred prazniki, je stanje skoraj neznosno. Izgradnja obvoznice in nove avtobusne postaje, s tem se je središče Mozirja rešilo avtobusnega in tovornega prometa, ni kaj prida pomagala. Kvečjemu je stanje še slabše, saj sedaj osebna vozila stojijo dobesedno povsod, prej so se vozniki vsaj malo "bali" tovornjakov in avtobusov.

Razlog je seveda preprost – parkirnih prostorov je odločno premalo, nekaj manjših rešitev v neposredni bližini je težave samo malo ublažilo. Med tednom parkirne prostore že zjutraj zapolnijo zaposleni v tem delu Mozirja, za številne domačine in ostale obiskovalce pa nepreklicno velja, da se hočejo pripeljati točno do vrat, skozi katera bi radi stopili po takšnih ali drugačnih opravkih.

Za prometno ureditev so v občini Mozirje že zdavnaj pripravili nekaj (idejnih) rešitev, od popolne do delne zapore prometa in oživitve starega jedra, brez večjega parkirišča v bližini pa gotovo ne bo šlo.

■ *jp*

Še dva pešca se težko srečata

Vandali, ki ne marajo rož

Čez praznike se je nekdo, ki očitno nima rad rož, znesel nad lepo cvetočima okrasnima koritoma ob vhodu v trgovino s pohištvom v Vegradovem poslovnem centru v Starem Velenju. Le kaj so mu naredile rože, ki jih sedaj res ne bo več moč obuditi k življenju.

■ *foto: vos*

Spet - Natakar, taksi prosim!

Slovenska policija bo v novembru, natančneje, v soboto, 6. novembra, začela izvajati preventivno akcijo Natakar, taksi prosim, velenjski policisti pa bodo poleg nje vsak konec tedna v novembru poostreno nadzirali promet. Pozorni bodo zlasti na psihofizično stanje voznikov, čemur bi se lahko reklo tudi, da jih bo zanimalo predvsem, kako trezni so tisti, ki sedejo za volan.

Radarske kontrole na območju Policijske postaje Velenje lahko pričakujete v petek, 5. novembra in torek, 9. novembra, v popoldanskem času.

Z ukradenim rešilcem v škarpo

O tem, da domišljija ne pozna meja, kaže primer, ki se je v ponedeljek, 1. novembra, zgodil v Velenju. Malo po 12. uri se je 36-letni Stanislav K. iz Velenja izpred zdravstvenega doma odpeljal z rešilcem!

Najprej je, najbrž nevešč upravljanja z njim, trčil v parkiran osebni avtomobil, med vožnjo po Konovem pa je vključil zvočne in svetlobne signale in se odpeljal proti Gabrkam, kjer pa se je njegova vožnja nesrečno končala. Zapeljal je s ceste in trčil v škarpo. Če bi bil v nesreči poškodovan in bi potreboval hiter prevoz v zdravstveni dom ali bolnišnico, ga s tem rešilcem ne bi mogli odpeljati. Vozilo je namreč popolnoma uničeno, zdravstveni dom pa oškodovan za okoli 2.500.000 tolarjev.

Parkiranje po (pločnikih) velenjsko.

Dravograd - Rudar 3 : 1

Zdrsnili navzdol

Nogommetaši Rudarja so v nedeljskem dvanajstem krogu v Dravogradu z istoimenskim novincem razočarali, saj so izgubili z 1 : 3. Gostitelji so bili predvsem hitrejši od njih, zato tudi nevarnejši, njihova zmaga pa bi bila lahko še višja, kajti v 85. minuti je Čavnik zastreljal enajstmetrovko.

Za igro sta bila pri domačih najbolj navdahnjena Samo Vidovič in strelec dveh zadetkov Aljoša Sivko, ki sta bila tudi najboljša igralca nedeljske tekme, in če bi malce pretiravali, bi lahko dejali, da sta kar samo premagala Velenjčane. Vidovič je bil nezadržen za počasno velenjsko obrambo, večina akcij je šla preko njega, med drugim je vse pripravil za prvi zadetek, na njem je Lalič, velenjski vratar, storil prekršek za enajstmetrovko, ko se je sam znašel pred njim, poleg tega je Zemljiča v 40. minuti prisilil, da ga je ob nevarnem prodoru zastavil s prekrškom za rumeni karton. Ker je bil to že drugi njegov, je moral Zemljič v slačilnico, Rudar pa nadaljevati tekmo z igralcem manj, Sivko pa je imel še nekaj stoodstotnih priložnosti. Za osvežitev spomina: Vidovič in Sivko sta nekaj časa preživela v Rudarju, pa se je jima prejšnje vodstvo odreklo.

Kljub slabi igri pa bi bili Rudarji morda iztržili ugodnejši izid. V 77. minuti je namreč Vogrič po vodstvu domačih z 2 : 1 izenačil, vendar je glavni sodnik Mitrovič na posredovanja stranskega zadetek razveljavil. Stranski sodnik je namreč ocenil, da so bili Velenjčani v prehitku. Očitno je spregledal, da je eden od domačih igralcev stal ob sami levi vratnici. To bi bil moral videti tudi glavni sodnik Mitrovič, za nekatere trenutno najboljši sodnik v državi, saj je bil dovolj blizu.

Ne glede na to, si je Dravograd zaslužil zmago, Rudar pa s tako igro ni upravičil drugega mesta na prvenstveni lestvici, na katerega se je prebil v sedmem krogu. Po nedeljskem porazu je zdrknil kar na četrto mesto, ima le točko več od Mure na petem, tri od Primorja na šestem, od včeraj naprej pa je na sedmem mestu Dravograd, vsekakor največje dosedanje presenečenje letošnjega prvenstva, ki za Velenjčani zaostaja samo za pet točk. S takšno igro, kot so jo prikazali v nedeljo, pa na nekaterih tekmah pred tem, je tudi malo verjetno, da se bodo rudarji kmalu vrnili nazaj na drugo mesto.

Na težkem popravnem izpitu bodo "rudarji" v soboto, ko bodo ob jezeru gostili evropski Maribor ob 18.00.

■ vos

Gorenje - Prevent 18 : 23 (10 : 7)

Želja ni bila dovolj

Tekma je opravičila oznako derbi. Čeprav kočni izid kaže, da so gostje dokaj lahko zmagali pa temu ni bilo tako. To je razvidno že po izidu prvega polčasa, po katerem so imeli domači tri gole prednosti.

V dvorani je bilo resnično pravo športno razpoloženje, pravi derbi. Približno 800 gledalcev se je zbralo, med njimi je bilo tudi veliko navijačev Preventa. V prvem polčasu so bili glasnejši domači navijači, zadnjih pet minut pa gostujoči. Domači so zelo želeli zmagati, dolgo časa je kazalo tako: v glavnem ves prvi polčas, pa še precej drugega, toda na koncu je odločilo dejstvo, da ima Slavko Ivezič, Preventov trener, trenutno le veliko izkušenejšo ekipo kot Miro Požun, trener Gorenja. Na ravni derbija nista bila le sodnika, saj so so imeli oboji (gostje predvsem v prvem delu) kar precej pripomb na njuno sojenje.

Rokometaši Gorenja so v prvem delu resnično prekosili sami sebe. Igrali so nadvse poletno, predvsem pa uspešno zaustavili najnevarnejše gostujoče strelce Simonoviča (dosegel je le dva gola), Jovičiča (vse zadetke je zabil v drugem polčasu,) in tudi Maksiča, ki je tudi imel slab met - manj kot 50-odstoten. V prvem polčasu so Velenjčani vodili že z 8 : 4, na odmor pa odšli z viškom treh zadetkov.

Dvorana je sanjala presenečenje, ki se vendarle ni zgodilo. Pomagale tudi niso nenehne Požunove menjave igralcev. V 33. minuti je Sovič po podaji Plaskana in hitrem napadu še enkrat povečal razliko na štiri (12 : 8), nakar sta se strelsko razigrala predvsem Aleš Levc in Jovičič, ki sta v prvem polčasu imela ničli, in Prevent se je počasi a vztrajno približeval. Prav Aleš Levc je v 45. minuti dosegel prvo izenačenje v drugem polčasu (15 : 15). Dobrih deset minut pred koncem tekme je še dišalo po zmagi, saj so domači vodili s 17 :15. Toda ta prednost je bila premalo za presenečenje. Sledile so napake domačih v napadu in trije zadetki zapored Preventa ter 17 : 18, Sovič je v 55. minuti izenačil (18 :18). Na veliko presenečenje pa so nato zaigrali zelo raztreseno, povsem popustili in njihove napake so se vrstile ena za drugo. Rokometaši Preventa pa so s petimi zaporednimi goli prav za toliko slavili. Glede na razplet vendarle nekoliko previsoko.

Po 7. krogu je v vodstvu Celje PL (14), 2. Prule 12, 3. Trebnje (12), 4. Prevent (10), 5. Gorenje (9).

V Naslednjem krogu bodo Velenjčani gostovali pri Inlesu.

■ vos

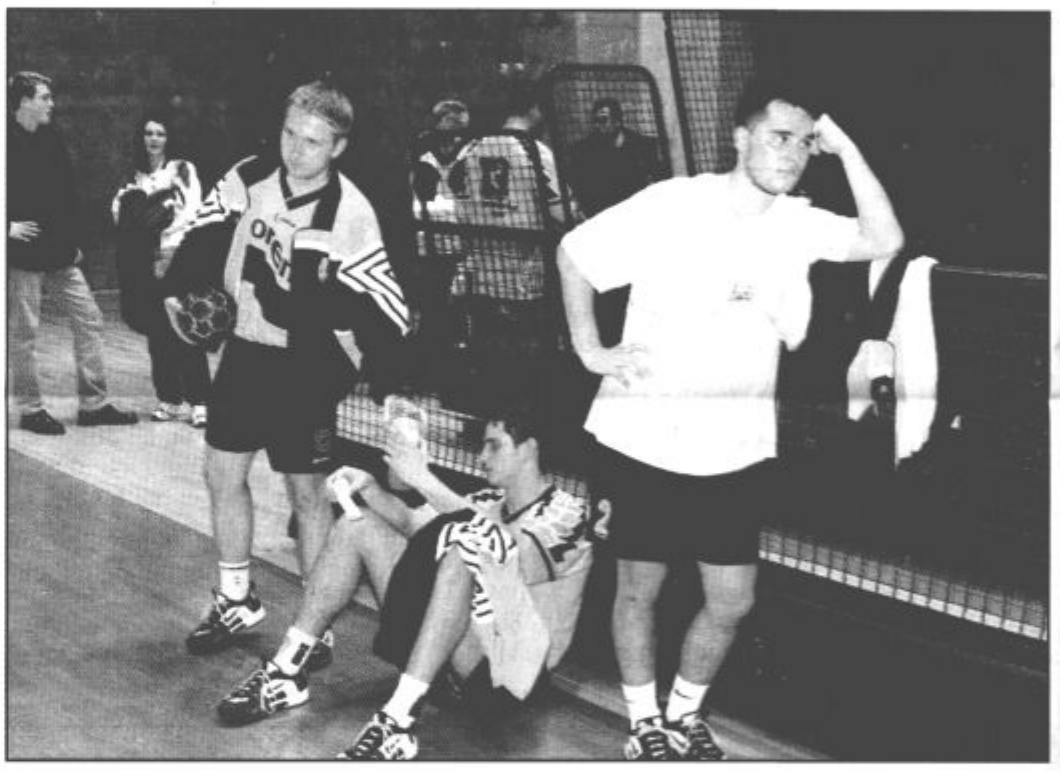

Kot da se spašujejo, kaj se je dogajalo z nami zadnjih pet minut.

Esotech - Šentjur 2 : 0 (0 : 0)

Še v stiku z vodilnimi

Na nedeljskem derbiju so oboji začeli izredno previdno in v prvih 15 minutah igrali samo na sredini igrišča. Šele nato se je igra malo razživela, prvo priložnost pa so imeli gostje v 19. minuti, na srečo domačih pa je strel šentjurskega napadalca zaustavila prečka. To je bilo nevarno opozorilo in domači so se vendarle zdramili. Zaigrali so bolj napadalno in v 34. minuti je Bauman lepo streljal, gostujoči vratar pa še lepše posredoval.

Po odmoru so Šmarčani še bolj napadli in zadetek je visel v zraku. Že v 46. minuti je Dragič za malenkost zgrešil, v 57. pa je Purg lepo podal v sredino in Mujakovič je z glavo zagotovil vodstvo svojemu moštvu. Tudi po tem zadetku so bili igralci Esotecha boljši, Šentjurčani so se trudili izenačiti, vendar je bila domača obramba vedno na mestu. Usodo gostov je v 79. minuti zapečatil Cugmas po lepi samostojni akciji.

Do konca tekme so si domači priigrali še nekaj priložnosti, ki jih niso izkoristili, drugi rumeni karton pa je dobil Mujakovič, ki bo zato v nedeljo počival, Šmarčani pa bodo gostovali v Kranju pri ekipi Živila Triglav.

Drago Kostanjšek, trener Esotecha: " Tekma ni bila posebej kakovostna, pomembna pa je zmaga, ki nas je obdržala v stiku z vodilnimi."

■ Janko Goričnik

Starše - Usnjar 5 : 1

Prekinjen niz dobrih iger

Nogometaši usnjarja v 3. ligi niso nadaljevali uspešnega niza iz prejšnjih krogov, ko so bili uspešni tudi na tujem. V predzadnjem krogu jesenskega dela prvenstva so gostovali pri Staršah in nepričakovano visoko izgubili, izid je bil namreč 5:1 za gostitelje. **V zadnjem krogu bodo v soboto ob 13.30 v Šoštanju gostili ekipo mariborskega Kovinarja.** ■

Tako so igrali

Prva SNL, 12. krog:

Dravograd - Rudar 3 : 1 (1 : 0)

Rudar: Lalič, Balagič, Zemljič Šumnik (križanič), Granič, Jermaniš (Čerimovič), Lavrič (Jeseničnik), Golob, Oblak, Vogrič, Vidojevič.

Strelci: 1 : 0 - Sivko (16), 2 : 0 - Brulc (59), 2 : 1 - Oblak (67), 3 : 1 - Sivko (77).

Druga SNL, 13. krog:

Esotech - Šentjur 2 : 0 (0 : 0)

Esotech Šmartno: Kališek, Mernik, Cugmas, Vedenik, Omeragič, Repovž, Zlodej (Purg), Borštnar, Mujakovič, Bauman (Sprečakovič), Dragič (Pokleka).

Strelca: 1 : 0 - Mujakovič (57), 2 : 0 - Cugmas (79).

Tretja SNL, 12. krog:

Starše - Usnjar 5 : 1

Prva SRL - moški, 7. krog:

Gorenje - Prevent 18 : 23 (10 : 7)

Gorenje: Lainšček, Tamše 1, Astafei 2, Gajšek, Kavaš 3, Fricelj, Plaskan 3, M. Oštir 2, B. Oštir, Sovič 5, Štefanič, Rozman 2, Gavriloski, Dubonossov.

Prva SRL - ženske, 7. krog:

Vegrad - Jelovica 27 : 18 (10 : 10)

Vegrad: Tadič, Jukič 5, Dešman, Topič 4, Perše, Rodič, Nojinovič 1, Krajnc 6, Notersberg, Ibralič 1, Stevanovič 8, Raukovič 2, Grudnik, Lakič.

Prva B SKL, 5. krog:

Ilirija - Elektra 81 : 72 (45 : 34)

Elektra: Rupreht 2, Rizman 1, Božič 16, Maličevič 1, Vugdalič 23, Zupanc 5, Milič 7, Črešnik 17.

Druga DOL, 5. krog:

Šempeter - Šoštanj Topolšica 3 : 1 (22, - 33, 19, 15)

Šoštanj Topolšica: Medved, Zulič, D. Sevčnikar, S. Sevčnikar, Mihalinec, Hriberšek, Pavič, Buiak, Brišnik, Kugovnič, Duplišak, Sovinek.

Vegrad - Jelovica 27 : 18 (10 : 10)

Po visoki zmagi - sijajne tretje

Domače igralke z igro v prvem polččasu niso napovedovale visokega poraza gostij.

V obrambi so sicer igrale dokaj dobro, vendar pa so v napadu nekatere akcije prehitro zaključevale in zaradi tega tudi precej grešile. Kljub temu so bile večji del prvega polčasa boljše od Škofjeločank, vendar pa se za več kot tri zadetke niso uspele oddaljiti od njih.

V 27. minuti so z golom Kranjčeve, ki je bila skupaj z Stevanovičevo, Topičevo in Jukičevo najučinkovitejša v domači vrsti, ušle gostjam za tri zadetke (10 : 7), nakar zaigrali precej zmedeno in igralke Jelovice so z delnim izidom 3 : 0, postavile vse na začetek.

Takoj na začetku drugega polčasa so gostje celo povedle (11 : 10), kar je bilo sploh prvo in tudi edino njihovo vodstvo na tekmi, pa čeprav je bila Cerarjeva nezadržna. Dosegla je kar polovico vseh zadetkov za svojo ekipo. To vodstvo je bilo le trenutni svetel preblisk gostij, kajti v nadaljevanju so domače z veliko gibanja v obrambi in hitro igro v napadu ter ob dobrih obrambah (kar 18) Grudnikove povsem nadigrale gostje in na koncu z visoko zmago navdušile kakšnih sto gledalcev gledalcev. Z nova pa je bila sijajna tudi Grudnikova, ki je imela kar osemnajst obramb.

V vodstvu je Krim Electa pred Robit Olimpijo, obe ekipi imata po 14. točk iz sedmih tekem, na tretjem mestu so igralke Vegrada (10), na četrtem M.D. Piran (8), ti dve ekipi sta odigrali že osem tekem...V naslednjem krogu bodo gostovale v Piranu.

■ vos

Šoštanj - Topolšica : Kovinar Kočevje 3:0

Najprej zanesljiva zmaga...

Pred številnim občinstvom v domači dvorani so odbojkarji Šoštanja Topolšice, čeprav močno oslabljeni, gladko zmagali. Ekipa je nastopila kar brez treh standardnih igralcev prve šesterke, vendar so jih odlično zamenjali igralci s klopi.

Začetek prvega niza je bil sicer neprepričljiv, a so ga domači na koncu zanesljivo dobili. Nekaj več odpora so gostje iz Kočevja nudili le v drugem nizu, ko so dosegli 22 točk, v tretjem nizu pa so Topolšani močno dvignili tempo igre v napadu in dokončno strli odpor Kočevja.

Precej spremenljivi nastopi precej spremenjene ekipe (foto: M.Tekauc)

...nato premalo odločnosti

Šempeter : Šoštanj Topolšica 3:1

Čeprav je ekipa Šoštanja - Topolšice v Šempetru na "večnem" savinjsko - šaleškem derbiju zaigrala dobro, to ni zadostovalo za zmago. Domačini niso dovolili presenečenja, od začetka do konca so igrali zelo motivirano, v veliko pomoč pa so jim bili tudi gledalci, ki so dvorano napolnili do zadnjega kotička.

Začetek prvega niza je bil zelo obetaven za goste, saj so povedli s 4:0, vendar so jih domačini hitro ujeli in si priigrali nekaj točk prednosti, kar je bilo dovolj za vodstvo z 1:0. V drugem nizu so imeli gostje igro vseskozi v svojih rokah in ga po ogorčenem boju dobili (35:33!), v tretjem in nato četrtem, pa jim je pošla zbranost, naredili so preveč napak in s tem dali domačim priložnost za zmago.

V soboto, 6. novembra, bodo igralci Šoštanja Topolšice v domači dvorani gostili ekipo Ljutomera, tekmo pa bodo začeli ob 20.00.

■ *Robi Kugovnič*

Namizni tenis

2. mednarodno odprto prvenstvo

V Velenju bo v soboto, 23. januarja zanimiv športni dogodek, saj bo v Rdeči dvorani 2. mednarodno odprto prvenstvo Velenja v namiznem tenisu za člane. Predsednik častnega organizacijskega odbora največjega namiznoteniškega tekmovanja v Sloveniji, z nagradnim skladom 800.000 SIT, je minister za šolstvo in šport Republike Slovenije dr. Slavko Gaber, ki bo ob 15. uri tekmovanje tudi uradno odprl.

Po uspešni izvedbi 1. mednarodnega namiznoteniškega prvenstva Velenja v letu 1998, so se organizatorji še resneje lotili priprav in predsednik organizacijskega odbora Stane Gruber je prepričan, da bo letošnji turnir po organizacijski in tekmovalni plati presegel lanskega. Udeležbo na turnirju, poleg državnega prvenstva, ki bo v začetku marca prav tako v Velenju, letošnji največji namiznoteniški prireditvi v Sloveniji, so že potrdili vsi najboljši domači igralci in številni tekmovalci iz tujine (Dado Šurbek, Ronald Redžep, Robi Smrekar, Sašo Ignjatovič, Attila Turbok, Pan Wei, Xu Jia itd.). 80 prijavljenih tekmovalcev iz Slovenije, Madžarske, Hrvaške, Makedonije, Avstrije, Slovaške in Kitajske se bo v soboto, 23. januarja od 9. ure naprej potegovalo za denarne in praktične nagrade v vrednosti preko 800.000 SIT. Na tekmovanje so povabili tudi nekaj nekdanjih asov igre z belo žogico, Edvard Vecko in Slobodan Nišavič pa bosta pred finalnim dvobojem odigrala eksibicijsko srečanje, ki bo prav gotovo navdušilo vse prisotne. Organizatorji so v pripravo turnirja vložili ogromno truda in po besedah Staneta Gruberja si zato želijo veliko lepih dvobojev in seveda veliko gledalcev. Vse vstopnice se bodo potegovale tudi za lepe nagrade.

■ *DK*

ŠD Sele nad Mozirjem

Že petič s kolesi po Evropi

Kolesarji Športnega društva Sele nad Mozirjem so se letos s kolesi že petič zapored podali na nekajdnevno pot po sosednjih državah. Tokrat so se odločili za "turnejo treh dežel" in so v osmih dneh prevozili 625 kilometrov. Z Golt so se podali proti Avstriji, kjer so se iz znanega Heiligenbluta povzpeli na še bolj znani in za kolesarje že kar "zloglasni" *Grossglockner* (Veliki Klek), nato pa so se preko Italije in Kranjske gore utrujeni, vendar zadovoljni in veseli vrnili domov.

Letos se je na zahtevno pot podalo 8 kolesarjev, vedno imajo zraven spremljevalni avto, najmlajši med njimi pa je bil še osnovnošolec Jaka Presečnik. namen njihovih kolesarjenj je lep in plemenit - mladim bi radi pokazali in dokazali, da se tudi s kolesom daleč pride, da je to zanimivo in zdravo in da niso vse le druženja po bližnjih lokalih, ali kje drugje.

Prihodnje se preko državne meje ne bodo popeljali, načrtujejo namreč kolesarjenje ob mejah Slovenije. Kar zahteven zalogaj bo to, zato se bodo nanj še bolje pripravili, na podlagi dosedanjih uspešnih kolesarjenj pa pričakujejo precej več udeležencev.

■ *jp*

Vzpon na Veliki Klek je samo za najbolj vzdržljive Posnetek za spomin v skoraj zimskih razmerah

Ilirija - Elektra 81 : 72 (45 : 34)

Preslabo v prvem polčasu

V petem krogu 1. B državne lige so košarkarji Elektre izgubili v Ljubljani z Ilirijo. Možnosti za zmago so zapravili že v prvem polčasu, ko so izredno slabo igrali v obrambi. V drugem polčasu so se sicer že približali na točko, nakar so pobudo znova prevzeli domačini.

Rizman, ki še ni povsem pozdravil poškodbe, je igral le nekaj začetnih minut. To je že tretji poraz Elektre v novi sezoni, Šoštanjčani pa so sedaj na 7. mestu s sedmimi točkami.

V soboto, 6. novembra, bo Elektra v dvorani OŠ Bibe Roecka gostila Banex, ki je s prav tako sedmimi točkami mesto za Elektro, tekmo pa bodo začeli ob 17.30.

■ *Tjaša Rehar*

Namizni tenis

Uspešen nastop v Velenju

Konec oktobra je velenjski namiznoteniški klub ERA - Tempo v Rdeči dvorani uspešno organiziral in izvedel 2. Odprti turnir Slovenije za mlajše kadetinje in kadete. Na tekmovanju v Rdeči dvorani je nastopilo kar 144 mladih tekmovalcev (90 fantov in 54 deklet) iz tridesetih slovenskih klubov. Med mladimi Velenjčani sta se tokrat najbolje odrezala Tamara Jerič in Miha Kljajič (oba še mlajša kadeta), ki sta osvojila drugi mesti v predtekmovalnih skupinah in tako osvojila 7 točk na računalniški lestvici najboljših slovenskih kadetov.

Dan prej je bilo v Rdeči dvorani 6. odprto prvenstvo Velenja za rekreativce v namiznem tenisu, ki je bilo hkrati tudi letošnji 1. Slovenski namiznoteniški turnir za računalniške lestvice za rekreativce. Med 63 tekmovalci so nekaj lepih rezultatov dosegli tudi veterani NTK Spin iz Šoštanja. Med moškimi do 40 let je bil Ivan Zera drugi, od 40 do 50 let je bil drugi Spasoje Tešanovič, tretji Franc Hribernik, enak rezultat pa je dosegel tudi Janko Novak v kategoriji nad 65 let. Med ženskimi dvojicami je bil par Rozman - Belavič drugi, tretji pa par Klosternik - Malik.

■ *DK*

Šahovske novice

V soboto, 30. oktobra, je ŠŠD Velenje odigralo četrti in peti krog 2. slovenske lige - vzhod. Tokrat so gostovali v Celju, kjer se je zbralo vseh 8 ekip, ki sodelujejo v ligi. Najprej so premagali Sevnico z rezultatom 3.5 proti 2.5. ZaVelenje so nastopili: 1. Drago Kristan (0), 2. Milan Matko (1), 3. Milan Goršek (1), 4. Radiša Rajković (0), 5. Andrej Novak(0.5) in 6. Sašo Brusnjak (1). V petem krogu so visoko izgubili s Celjem z rezultatom 0.5 proti 5.5. Za Velenje je pol točke priboril le najmlajši v ekipi Sašo Brusnjak. Po petih odigranih krogih si Velenje deli prvo mesto z Radenci, s katerimi jih čaka derbi že naslednjo soboto, ko sta na sporedu zadnja dva kroga. Tekmovanje bo potekalo v Slovenski Bistrici. V zadnjem krogu se bo Velenje pomerilo še z Ravnami.

Druga ekipa Velenja sodeluje v 3. slovenski ligi vzhod, kjer sodeluje 20 ekip. Ekipo sestavljajo starejši igralci in mladi igralci, ki obiskujejo srednjo šahovsko šolo. V prvem krogu so gostovali v Framu in izgubili z rezultatom 2 proti 4. Za Velenje so nastopili: 1. Alojz Plaskan (0), 2. Bojan Pečečnik (0), 3. Ivan Grm (0), Igor Topič (0), Mitja Zupan (1) in Jernej Mazej (1). Šaleško šahovsko društvo Velenje je prejšnji petek organiziralo medobčinsko ligo za osnovnošolce. Nastopilo je 22 tekmovalcev. Zmagal je Davorin Maksimović (OŠ KDK Šoštanj), ki je zbral 6.5 točke. Sledili so mu: 2. Davor Zečević 5 (OŠ KDK Šoštanj), 3. Janez Mevc 5 (OŠ Biba Röck Šoštanj), 4. Dušica Djukić 4.5 (OŠ Livada Velenje) in 5. Borut Črešnik 4.5 (OŠ Livada Velenje).

■ *Andrej Novak*

Košarkarski klub Velenje

Začetek, ki veseli in obeta

Od nedavnega deluje v našem mestu tudi Košarkarski klub Velenje. V njem je trenutno včlanjenih preko 100 članov, od tega je kar 80 dečkov in 30 deklic vseh starostnih skupin. Razveseljivo je, da se število novih članov iz tedna v teden povečuje. Namen kluba je, da razvije množičnost košarke v občini in navzven.

S 1. oktobrom je začela delovati v okviru kluba košarkarska šola. Vanjo vpisujejo vse, ne glede na košarkarsko znanje, delovala pa bo skozi celo šolsko leto. Ker se je že po mesecu dni delovanja pokazala potreba po aktivnem tekmovanju med najmlajšimi, so se v klubu odločili, da že v novembru sodelujejo v MKL - mali košarkarski ligi, ki jo organizira Sportselect zavod v sodelovanju s Fakulteto za šport - inštitutom za izobraževanje iz Ljubljane. Vanjo bodo vključeni dečki in deklice od 1. do 4. razreda osnovne šole. Liga bo potekala turnirsko vse do meseca junija. Tekmovanje ni osnovni cilj, temveč motivacijsko sredstvo, preko katerega se otroci učijo in vzgajajo. Liga male košarke je hkrati tudi enkratna priložnost za sistematično šolanje strokovnega kadra mladih trenerjev, sodnikov in zapisnikarjev. Marca prihodnjega leta imajo v klubu namen prijaviti pionirje in kadetinje v slovensko košarkarsko ligo, ker pa je velik interes tudi za člansko ekipo, bodo poskušali zbrati potrebna sredstva tudi za njih in jim omogočiti tekmovanje v 3. slovenski košarkarski ligi, kjer imajo po mnenju trenerjev velike možnosti za napredovanje v višjo ligo.V načrtu imajo tudi, seveda če bo interes, vodeno rekreacijo za vse, ki si tega želijo (tudi za nečlane) ter razne športno - zabavne prireditve.

Predsednik KK Velenje Franc Blatnik je povedal, da želi klub korektno in pošteno sodelovanje z vsemi košarkarskimi klubi v regiji , saj delajo samo za dobrobit košarke v občini in širše. Sodelovali bodo z vsemi, ki si sodelovanja želijo. Seveda pa nima vsakdo enake vizije in pristopa k delu z mladimi. Že po mesecu dni pa se vidi, da je njihovo delo pravilno, saj to dokazuje veliko število novo vpisanih članov, ki redno in z veseljem obiskujejo košarkarsko šolo KK Velenje.

■

Zanimanje je zares veliko

Sobotni utrip na velenjski tržnici

Rože, rože...

Velenjska tržnica je v dneh pred 1. novembrom kazala čisto drugačno podobo, kot smo jo vajeni. Največja ponudba na njej je bila ponudba cvetja, tipičnega za prehod iz jeseni v zimski čas. Krizanteme vseh barv in oblik, pa že narejeni aranžmaji cvetja letos niso bili pretirano zasoljeni. Ko se je čas nakupov že iztekal, pa so mnogi cene še krepko spustili...

■ foto :vos

Izbira cvetja je bila v dneh pred dnevom spomina na mrtve na velenjski tržnici zelo velika, cvetela pa je tudi prodaja.

Ko so trgovci začutili, da gre kupčija h "koncu", so v skladu s ponudbo in povpraševanjem cene, ki letos niso podivjale, še spustili.

Živali - čuteča bitja

Neodgovorno ravnanje z nemočnimi bitji nam dokazuje, da nam primanjkuje kulture in humanosti. Odnos mnogih lastnikov do živali je krut. O tem pričajo mnoge prijave na Društva proti mučenju živali. V vseh slovenskih društvih smo si zadali nalogo, da bomo tudi v prihodnje nadaljevali s preprečevanjem vsakršnega slabega ravnanja z živalmi. Spoznanje, da imamo opraviti z bitji, ki čutijo kot človek in ko zaradi človeške brezbrižnosti, brezčutnosti in malomarnosti trpijo bolečino, strah pred surovnostjo, lakoto, žejo, vročino, mraz, itd., nas je obvezalo, da se zavzamemo za njihove pravice. In vse tiste, ki namerno ogrožajo in ne izvajajo ukrepov za zaščito živali ali jih mučijo, bomo prijavili pristojnemu organu.

Ponudite nam roko tudi vi! Prosimo vse tiste ljudi, ki jih ne prizadene samo stiska ljudi, ampak tudi stiska živali. Če opozorite soseda, da s svojo živaljo ne ravna ustrezno, ste storili že veliko. O grdem ravnanju z živaljo lahko opozorite policijo, veterinarsko inšpekcijo ali najbližje Društvo proti mučenju živali. Starši, predvsem pa šole naj bi pri mladini zbujali ljubezen in spoštovanje do živali. Prosimo cerkev, duhovnike naj izobražujejo mladino pri verouku in vernike pri sveti maši, da je žival prav tako božje stvarstvo kot človek, da je nihče nima pravice zoperstavljati in mučiti. Policija in sodstvo, strogo kaznujte mučitelje živali! Veterinarji, s svojim strokovnim znanjem pomagajte reševati živali pred mučenjem in skrbite za njihovo dobro počutje. Ljudje se moramo končno zavedati, da so tudi živali del narave in da imajo tudi one pravice do dostojnega življenja.

Zdaj, ko mraz ne ogroža le človeka, ampak tudi žival, prosimo, naj bo vaša skrb in dolžnost, da bodo živali preživele zimo v varnem, čistem in toplem zavetju. Na podeželju pa tudi v urbanem naselju opažamo izjemno kruto ravnanje nekaterih lastnikov do psov čuvajev. Ponovno opozarjamo in prosimo, prisluhnite pasji stiski. Psi so bolj kot druge živali prepuščeni vremenskim spremembam (mraz, sneg, dež, veter). Poskrbite za njihovo bivališče, ki mora biti primerno velika lesena uta, dobro opažena z nepremočljivo streho, v njej naj bo otep slame ali krme. Pred uto morajo biti položene deske, da pes ne leži na cementu ali na mokrih blatnih tleh, kajti tudi psi zbolijo. Še tako utrjen pes v hudem mrazu spada v hlev ali toplo hišo, posebno mladi in kratkodlaki. Obvezno mora imeti enkrat ali dvakrat na dan topel obrok goste zdrave hrane in svežo vodo. Mlade psičke je potrebno hraniti večkrat na dan. Če je pes pripet, naj bo veriga lahka, dolga najmanj 4 metre, ovratnica usnjena, ki ga ne sme drgniti ali stiskati. Ker je pes po naravi svobodno bitje, sta veriga ali pesjak zanj ujetništvo in muka, Spustite ga večkrat na dan. Hvaležen vam bo. Obsojamo vse tiste lastnike psov, ki imajo pse v premajhnih zamreženih prostorih, osamljene v garažah, kleteh, barakah, v oddaljenih kozolcih in drugih neprimernih prostorih. Pes mora čutiti, da je član družine.

Odvržene živali, ki jih brezsrčni in brezvestni ljudje odmetavajo med bloke, v gozdove, na ceste, v vaška naselja, kontejnerje, vodo ali jih ubijejo, so žrtve brezsrčnega in kaznivega dejanja. Ne bodimo brezsrčni do trpečih živali, pomagajmo jim! Bodimo humani tudi do živali, ki živijo prosto v naravi!

Članica društva proti mučenju živali

■ Štefka K.

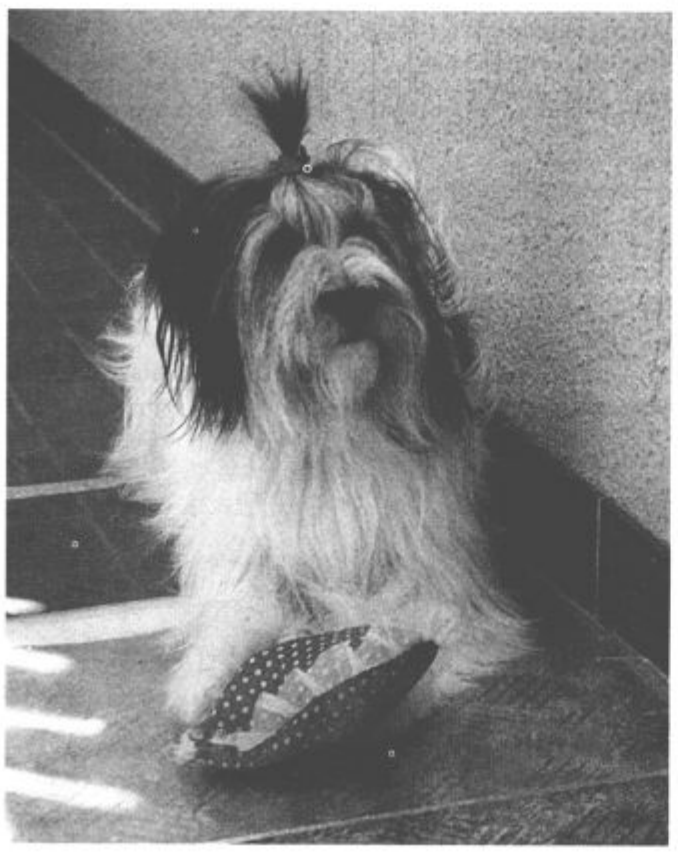

RADIO VELENJE

☎: 497 66 80/ 497 66 81

ČETRTEK, 4. novembra: 6.00 Dobro jutro; 6.30 Poročila; 6.45 Na današnji dan; 7.00 Horoskop; 7.15 Cestne informacije - poročilo Avto moto zveze Slovenije; 7.20 Kličemo Policijsko upravo Slovenj Gradec; 7.30 Poročila; 8.00 Policijski nasveti; 8.30 Poročila; 8.45 Kličemo Policijsko upravo Celje; **9.00 Zanimivosti in vedeževanje;** 9.30 Poročila; Povabilo Olimpijskega komiteja – športa za vse; 10.00 Na svidenje; 14.00 Pozdrav; 14.30 Poročila; 15.00 Aktualno; 15.30 Poročila; 16.00 Kdaj,kje,kaj; 16.30 Poročila; 17.00 Zdravniški nasveti; 18.00 DJ news; 18.30 Poročila; 19.00 Na svidenje.

PETEK, 5. novembra: 6.00 Pozdrav; 6.30 Poročila; 6.45 Na današnji dan; 7.00 Horoskop; 7.15 Poročilo Avto moto zveze Slovenije; 7.20 Kličemo Policijsko postajo Slovenj Gradec; 7.30 Poročila; 8.00 Zanimivosti; 8.30 Poročila; 8.45 Kličemo Policijsko upravo Celje; 9.00 Zanimivosti; 9.30 Poročila; 10.00 Na svidenje; 14.00 Pozdrav; 14.30 Poročila; 15.00 Aktualno; 15.30 Poročila; 16.00 Kdaj,kje,kaj; 16.30 Poročila; 17.00 Glasbene novosti; 18.30 Poročila; 19.00 Na svidenje.

SOBOTA, 6. novembra: 6.00 Dobro jutro; 6.30 Poročila; 6.45 Na današnji dan; 7.00 Horoskop; 7.15 Cestne informacije - poročilo Avto moto zveze Slovenije; 7.20 Kličemo Policijsko postajo Slovenj Gradec; 7.30 Poročila; **8.00 Polepšajmo si sobotno jutro;** 8.30 Poročila; 9.30 Poročila; **Izbor pesmi tedna;** 10.00 Na svidenje; 14.00 Pozdrav; Čestitke; 14.30 Poročila; **15.00 Aktualno;** 15.30 Poročila; 16.00 Kdaj, kje, kaj; 17.00 Sobotno popoldne na Radiu Velenje; 16.30 Poročila; 19.00 Na svidenje.

NEDELJA, 7. novembra: 6.00 Dobro jutro; 6.30 Poročila; 6.45 Na današnji dan; 7.00 Horoskop; 7.15 Cestne informacije - poročilo Avto moto zveze Slovenije; **8.00 Duhovna iskanja;** 8.30 Poročila; 9.00 Kdaj, kje, kaj; **9.30 Poročila;** 10.00 Na svidenje; 14.00 Pozdrav; I. blok čestitk; 14.45 EPP; 15.00 II. blok čestitk; 15.45 EPP; 17.00 Namine čestitke; **17.30 Minute z domačimi ansambli;** 18.30 Poročila; 19.00 Na svidenje.

PONEDELJEK, 8. novembra: 6.00 Dobro jutro; 6.30 Poročila; 6.45 Na današnji dan; 7.00 Horoskop; 7.15 Cestne informacije - poročilo Avto moto zveze Slovenije; 7.20 Kličemo Policijsko postajo Slovenj Gradec; 7.30 in 8.30 Poročila; 8.45 Kličemo policijsko postajo Celje; 9.00 107,8 Avto moto hercov; 9.30 Poročila; 10.00 Na svidenje; 14.00 Pozdrav; 14.30 Poročila; **15.00 Aktualno;** 15.30 Poročila; 16.00 Kdaj, kje, kaj; 16.30 Poročila; **17.00 Ponedeljkov šport;** 18.30 Poročila; 19.00 Na svidenje.

TOREK, 9. novembra: 6.00 Dobro jutro; 6.30 Poročila; 7.00 Horoskop; 7.15 Cestne informacije Avto moto zveze Slovenije; 7.20 Poročilo UNZ Slovenj Gradec; 7.30 Poročila; **8.00 Radijski džuboks;** 8.30 Poročila; 9.30 Poročila; 10.00 Na svidenje; 14.00 Pozdrav; 14.30 Poročila; **15.00 Aktualno;** 15.30 Poročila; 16.00 Kdaj, kje, kaj; 16.30 Poročila; **17.00 Naši kraji in ljudje;** 18.30 Poročila; Pesem tedna; 19.00 Na svidenje.

SREDA, 10. novembra: 6.00 Dobro jutro; 6.30 Poročila; 6.45 Na današnji dan; 7.00 Horoskop; 7.15 Poročilo Avto moto zveze Slovenije; 7.20 Poročilo Policijske postaje Slovenj Gradec; 7.30 Poročila; 8.00 Težava je vaša, rešitev je naša; 8.45 Kličemo Policijsko upravo Celje; 9.30 Poročila; 10.00 Na svidenje; 14.00 Pozdrav; 14.30 Poročila; Pesem tedna; **15.00 Aktualno;** 15.30 Poročila; 16.00 Kdaj, kje, kaj; 16.20 Govorimo o filmu; 17.00 Mi in vi; 18.30 Poročila; 19.00 Na svidenje.

107,8 MHz FM 88,9 MHz FM
STEREO RDS
RADIO VELENJE
Ste na isti frekvenci?

NAŠ ČAS
RADIO VELENJE
Pravi naslov za uspešno reklamo!
898 17 50

IZBERITE SI DARILO.

Nikar ne zamudite odličnih pogojev za nakup novega OPEL vozila. Odslej lahko namreč sami izberete darilo, ki ga boste lahko odpeljali skupaj z novim vozilom:

- ☑ gotovinski pupust ali,
- ☑ bogato dodatno opremo, ali
- ☑ še bogatejšo zimsko opremo.

To seveda ni vse. Ob menjavi staro za novo in izjemno ugodni ponudbi zimske opreme lahko v salonih AC Celea izberete še nešteto drugih presenečenj.
Pridite in se prepričajte.

OPEL

Avtocenter CELEIA, Mariborska 107, Celje, (063) 42-54-60
Avtohiša JAKOPEC, Kosovelova 16, Velenje, (063) 864-380

KINO VELENJE- v hotelu PAKA

VELIKA DVORANA

VOJNA ZVEZD - EPIZODA 1
znanstveno fantastični spektakel, DTS
Režija: Georg Lucas
Vloge: Liam Neason, Ewan McGregor
Dolžina: 133 minut
Četrtek 4.11. ob 17.30
Petek 5.11. ob 17.30
Sobota 6.11. ob 22.30 (glasno predvajanje)
Nedelja 7.11. ob 17.30
Spektakel za oči in ušesa pripoveduje zgodbo o prihodnosti, o bojih med različnimi narodi na različnih planetih za ekonomsko prevlado in moč. V tem prvem delu spoznamo devetletnega dečka Anakina Skywalkerja ter mladega viteza Jedijev Obi-Wan Kenobija kasneje junaka svoje generacije. Ob ogledu filma boste lahko pustili domišljiji, da se neomejeno razmahne!

MATRICA
futuristični akcijski film, DTS
Režija: Andy & Larry Wachowski
Vlogi: Keanu Reeves, Laurence Fishburne
Dolžina: 136 minute
Četrtek 4.11. ob 20.00
Petek 5.11. ob 20.00 in 22.30 (glasno predvajanje)
Sobota 6.11. ob 17.30 in 20.00
Nedelja 7.11. ob 20.00
Ponedeljek 8.11. ob 20.00
Kaj je matrica? Neo že vse življenje išče odgovor na to vprašanje. Odgovor mu lahko da le najnevarnejši mož na svetu Orfey. S pomočjo lepotice Triniti Leo končno spozna Morfeja v drugem svetu v katerem pa jih čaka borba za življenje z zlobnimi tajnimi *agenti*. Neverjetni zvočni efekti ! Film ponavljamo na vašo željo !

Filmski ciklus SPOSOJENO IZ KINOTEKE v novembru izjemoma v VELIKI DVORANI ob torkih in sredah ob 20.00.
10 FILMOV - 10 KLASIK SVETOVNE KINEMATOGRAFIJE:
OKUS ČEŠNJE/ DO ZADNJEGA DIHA/ CASABLANCA/ MOLK/ VRTOGLAVICA/ POLNOČNI KAVBOJ/ ZADNJI TANGO V PARIZU/ DOBER, GRD, HUDOBEN/ TAKSIST/ DRŽAVLJAN KANE/

V torek 9.11. ob 20.00
CASABLANCA
ljubezenska drama, 1942, čb
Režija: Michael Curtiz
Vlogi: Humphrey Bogart, Ingrid Bergman
Dolžina: 100 minut

V sredo 10.11. ob 20.00
MOLK
drama, 1963, čb
Režija: Ingmar Bergman
Vlogi: Ingrid Thulin
Dolžina: 96 minut
Sreda 10.11. ob 20.00

MALA DVORANA

OTROŠKA MATINEJA
Sobota 6. 11. ob 17.00
Nedelja 7. 11. ob 17.00
VOJNA ZVEZD - EPIZODA 1
znanstveno fantastični spektakel, DTS
Dolžina: 133 minut
Cena vstopnice 400 SIT !
Dve nagradi za obiskovalce!

Torek 9.11. ob 19.00 in 21.00
VOJNA ZVEZD - EPIZODA 1
znanstveno fantastični spektakel, DTS
Režija: Georg Lucas
Vloge: Liam Neason, Ewan McGregor
Dolžina: 133 minut

MATRICA
futuristični akcijski film, DTS
Sreda 3.11. ob 19.00 in 21.00
Režija: Andy & Larry Wachowski
Vlogi: Keanu Reeves, Laurence Fishburne
Dolžina: 136 minute

Cena vstopnic: za redne predstave 600 SIT, za predpremire 700 SIT, za otroške matineje 400 SIT. Ni rezervacij vstopnic. V predprodaji lahko kupite vstopnice tudi za teden dni naprej, pri blagajni kina, vsak dan, pol ure pred prvo predstavo in dalje. Informacije o predstavah: 898 24 93 od ponedeljka do petka od 8. do 14.ure. Informacije in predprodaja vstopnic: 898 24 91 pol ure pred prvo predstavo in dalje.

ONESNAŽENOST ZRAKA

V tednu od 24. oktobra do 30. oktobra 1999 so povprečne dnevne koncentracije SO2, izmerjene v avtomatskih merilnih postajah (AMP) na območju Mestne občine Velenje, Občine Šoštanj in Občine Šmartno on Paki, presegale mejne 24-urne koncentracije 125 mikro-g SO2/m3 zraka v naslednjih dneh.

25. oktober	AMP Šoštanj	222 mikro-g SO2/m3 zraka
28. oktober	AMP Zavodnje	134 mikro-g SO2/m3 zraka
28. oktober	AMP Veliki vrh	164 mikro-g SO2/m3 zraka
29. oktober	AMP Veliki vrh	149 mikro-g SO2/m3 zraka

MESTNA OBČINA VELENJE
URAD ZA OKOLJE IN PROSTOR

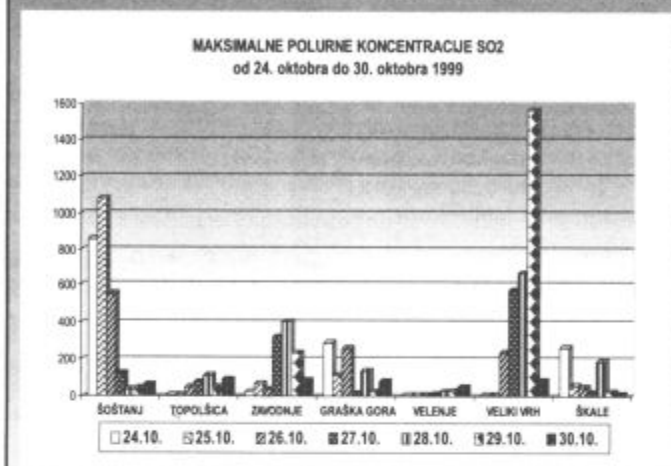

DEŽURSTVA

Zdravstveni dom Velenje
OBVESTILO
Spoštovane zavarovanke, spoštovani zavarovanci, obveščamo vas, da je tel.: 112 rezervirana za službo nujne medicinske pomoči. Na to telefonsko številko pokličite ***SAMO V NUJNIH PRIMERIH****, ko je zaradi bolezni ali poškodbe ogroženo življenje in je potrebno takojšnje ukrepanje ekipe za nujno medicinsko pomoč. Pogovore na tej številki snemamo.* ***Za informacije v zvezi z reševalno službo kličite na telefonsko številko 8995-478, dežurno službo pa na 8995-445.***

Zdravniki:
Četrtek, 4. novembra - dopoldan dr. Stupar, popoldan dr. Kočevar, nočni dr. Kočevar in dr. Stravnik
Petek, 5. novembra - dopoldan dr. Friškovec, popoldan dr. Puvalič, nočni dr. Lovrec-Veternik in dr. Slavič
Sobota, 6. novembra – dežurni dr. Friškovec in dr. Gusič
Nedelja, 7. novembra – dežurni dr. Friškovec in dr. Gusič
Ponedeljek, 8. novembra – dopoldan dr. Puvalič, popoldan dr. Vrabič, nočni dr. Lazar in dr. Puvalič
Torek, 9. novembra – dopoldan dr. Žuber, popoldan dr. Blatnik, nočni dr. Grošelj in dr. Friškovec
Sreda, 10. novembra – dopoldan dr. Markoš, popoldan dr. Stravnik, nočni dr. Vidovič in dr. Stupar

Zobozdravstvo:
6. in 7. novembra - dr. Gordana Čižmek, v zobni ambulanti, Vodnikova 1, Velenje.

Lekarna v Velenju:
Dežurna služba je organizirana neprekinjeno. Tel.: 898-18-80.

Veterinarska postaja Šoštanj:
Od 5. do 12. novembra – Franc Blatnik, dr. vet. med., mobitel 041/618-117.

GIBANJE PREBIVALSTVA

Upravna enota Velenje

Poroke:
Miran Zabukovnik, Ravne št. 184 in Lilijana Drev, Ravne št. 184.

Smrti:
Viktor Jazbinšek, roj. 1924, Planinski vrh št. 18; Zora Dobnik, roj. 1928, Letuš št. 52/a; Alojzij Krajnc, roj. 1919, Velenje, Laze št. 44; Anton Strahovnik, roj. 1947, Lokovica št. 84/a; Janez Dolinšek, roj. 1916 Celje, Nušičeva ul. št. 12.

Upravna enota Žalec

Smrti:
Marija Šketa, stara 87 let, Orla vas 21; Justina Marinc, stara 78 let, Prebold, Reška c. 79; Jozefa Žgajner, stara 79 let, Dobrteša vas 36; Marija Lemež, stara 84 let, Lipje 51; Kristina Marko, stara 57 let, Vranško 158; Jožef Tržan, star 85 let, Male Braslovče 42; Jožefa Šuler, stara 70 let, Kasaze 90; Žarko Koščanski, star 37 let, Šempter v Sav. dolini 14.

PUP
Smrt in slovo od bližnjih sta najhujši od tisočerih bolečin in žalosti...
PE VRTNARSTVO
POGREBNA SLUŽBA
Dovolite, da vam v najtežjih trenutkih priskočimo na pomoč in poskrbimo za vse potrebno pri organizaciji pogreba. Pogoje plačila dogovarjamo posebej.
POGREBNA SLUŽBA PUP, POKOPALIŠČE PODKRAJ
063/865-866, 0609/640-208, 0609/620-128

BREMIS NEPREMIČNINE
PRODAMO STANOVANJA:
- 3 sobno 94 m2 - 9.000.000 SIT - Velenje, Gorica
- 3 sobno 84 m2 - 10.000.000 SIT - Velenje, Kajuhova
- 3 sobno 73 m2 - 8.000.000 SIT - Celje, Škapinova
- 3 sobno 70 m2 - 7.000.000 SIT - Velenje, Foitova
- 2 sobno 62 m2 - 6.200.000 SIT - Šoštanj, Cankarjeva
- 2 sobno 54 m2 - 5.800.000 SIT - Šoštanj, Koroška
- 2 sobno 53 m2 - 5.600.000 SIT - Velenje, Jenkova
- 1 sobno 38 m2 - 4.300.000 SIT - Velenje, Kerstnikova
- 1 sobno 33 m2 - 4.100.000 SIT - Žalec, u.V.Pohlina
063/861-835, 041/605-786

RADIO VELENJE

alfa POSLOVNO POSREDNIŠTVO
ALI ŽELITE PRODATI - KUPITI DELNICE?
Pokličite in obiščite nas v poslovalnicah:
Velenje; Foitova 2, tel.: 063/870-070
Celje; Cesta 14. divizije 14, tel.: 486-086
Slovenj gradec; Ozka ulica 4, tel.: 0602/511-161
Veselimo se sodelovanja z vami.

POGREBNE STORITVE USAR
VINSKA GORA 8, 3320 VELENJE, Tel.: 063/ 891 00 30, Mob.: 0609/ 636 939
- POGREBNE STORITVE V CELOTI
- PREVOZI
- UREDITEV DOKUMENTACIJE
- NABAVA CVETJA
- MOŽNOST PLAČILA NA VEČ OBROKOV
- POSLUJEMO 24 UR DNEVNO

KAMNOSEŠTVO PODPEČAN
Šalek 20, Tel.: 063/865-050
- okenske police
- nagrobniki

mali OGLASI

APARATI IN STROJI
PLETILNI STROJ SINGER in videorecorder, prodam. Telefon 865-492.

GRADBENI MATERIAL
KAMEN SKRILJAVEC v Velenju prodam. Telefon 041-720-954.

KOLESA
OTROŠKO GORSKO KOLO, Scot Junior, dobro ohranjeno, ugodno prodam. Telefon 063/ 832-232.

KUPIM
KUPIM RABLJENO OTROŠKO POSTELJICO. Telefon 866-389.

LOKALI
V VELENJU ugodno oddamo manjši prostor s telefonom in parkirnim prostorom. Telefon 856-428.

V NAJEM ODDAMO PROSTOR v pritličju objekta Stantetova 12, Velenje, v izmeri cca 30 m^2. Cena po dogovoru. Informacija na HABITU (ga. Tkavc), telefon 898-160 ali g. Čuš, telefon 868-292.

OSTALO
POSOJAM DO 200.000 SIT do 1 leta. Telefon 041/ 785-414.

POSESTI
PARCELO v izmeri 4000 m^2 prodam ali zamenjam za mlajši avto. Telefon 865-003.

RAZNO PRODAM
PRODAM HLEVSKI GNOJ, možnost dostave na dom. Telefon 890-314.
TRAJNO GOREČO PEČ in štedilnik na trda goriva stara 2 leti ter 100 kg suhe koruze prodam po 25 SIT/kg. Telefon 063/ 726-476.
STISKALNICO ZA SADJE, starejše izdelave, na vijake in utež, ugodno prodam. Telefon 866-132.
VRTNICE RAZLIČNIH SORT dobite pri Grilu v Lazah 30, Velenje. Telefon 888-680.
ULEŽAN HLEVSKI GNOJ, prodam. Telefon 890-214.
KOMPLETNO OPREMO za Pizzerijo-dostava pizz, prodam. Telefon 0609/ 543-235.
KINTE-KUNTE ugodno prodam. Telefon 0609/ 630-538.
NEONSKE LUČI in kabelske kanale, prodam. Telefon 870-023.

STANOVANJSKA OPREMA
PRODAM SEDEŽNO GARNITURO. Telefon 862-717.
USNJENO SEDEŽNO GARNITURO prodam. Telefon 858-075, zvečer.
OTROŠKO SOBO z mostom in pisalno mizo, dožine 3,5 m, ugodno prodam. Telefon 861-714.

STORITVE
ROLETE, ŽALUZIJE IN LAMELNE ZAVESE izdelujemo in montiramo. Telefon 063/ 471-943 ali 041/ 661-104.

VOZILA
RANAULT R-19 RT, 1,8, letnik 1993, prevoženih 109.000 km, bele barve, prodam za 1.100.000 SIT. Telefon 858-545.

ZAPOSLITVE
IMENIK - VODNIK NEVLADNIH ORGANIZACIJ, terenska prodaja vodnika znanim naslovnikom. ADI- Agencija za razvojne iniciative: 061/444-403, 13-776-41.

STE PRIPRAVLJENI NA IZZIVE V ŽIVLJENJU in visoke zaslužke. Informacije po telefonu 063/ 411-156.

ŽIVALI
SIVO-RJAVO TELIČKO, težko 140 kg, prodam za 70.000 SIT. Telefon 063/893-281.
DVE TELICI, 150 in 350 kg, prodam. Telefon 881-158.

V SPOMIN

6. novembra bosta minili žalostni dve leti, odkar nas je za vedno zapustil naš ljubi

JOŽE KORADEJ

Tvoj tihi dom
zdaj le rože krasijo,
v spomin Tvoj
pa svečke gorijo.

Za vedno ostajaš v naših srcih.

NJEGOVI NAJDRAŽJI

ZAHVALA

Ob izgubi naše drage mame, tete, stare mame, prababice

MARIJE LEMEŽ
Iz Lipja
14. 7. 1915 - 26. 10. 1999

Prazen dom je in dvorišče,
zaman oko te naše išče,
ni več tvojega smehljaja,
le trud in delo pridnih rok ostaja.

Se iz srca zahvaljujemo vsem sorodnikom, sosedom, prijateljem in znancem, ki so čustvovali z nami in nam v težkih trenutkih stali ob strani, ter nam nesebično pomagali, izrazili sožalje, darovali cvetje, sveče, maše in jo v tako lepem številu pospremili k njenemu grobu. Zahvaljujemo se zdravstvenemu osebju in dr. Fijavžu za dolgoletno zdravljenje mame, patronažni službi posebno Sandi in Bernardi, govorniku, pevcem, pogrebcem, duhovniku Kraševcu za opravljen pogreb in obiske na domu, upokojencem Vinska Gora, praporščakom in pogrebni službi Usar. Prisrčna hvala še enkrat vsem imenovanim in neimenovanim, ki ste nam kakorkoli pomagali.

ŽALUJOČI: sin Miran, hčerka Silva, vnuki, pravnuki, nečaki, nečakinje…

Zimska služba tako in drugače

Zgornja Savinjska dolina

Sicer majhne, vendar prostorsko zelo razprostranjene zgornjesavinjske in zadrečke občine, imajo vsaka zase ogromno kilometrov gozdnih in lokalnih cest. Zatorej ni naključje, da nastajajo težave (tudi) z zimsko službo. Pluženje lokalnih cest in javnih poti ureja vsaka občina na svoj način, čeprav se enotna rešitev ponuja.

Za ponazoritev težav zimske službe najbrž ne bo odveč naslednji podatek: od 192 slovenskih občin je občina Ljubno na prvem mestu glede števila kilometrov lokalnih cest na prebivalca, občina Solčava pa prav tako na prvem po površini na prebivalca. Občina Luče je v obeh "kategorijah" četrta, pa tudi ostale so v obeh primerih v samem vrhu. Z denarjem pa vemo, kako je!

Občina Solčava

Za področje Solčavskega je znano, da so gozdne in lokalne ceste razpotegnjene po zahtevnih višinskih predelih Matkovega in Robanovega kota ter Podolševe, do in ob avstrijski meji. Za te ceste pozimi skrbijo kmetje sami, občina pa jim na temelju posebnega odloka poravnava stroške. Dogovor in pogodbe za letošnjo zimo bodo sklenili v teh dneh.

Cesta v Logarsko dolino je "državna, za ostale površine v dolini prav tako poskrbijo domačini, za kraj Solčava in okolico pa izvajalca izberejo na podlagi javnega razpisa, kar se bo prav tako "zgodilo" v teh dneh.

Občina Luče

Z velikanskimi dolžinami lokalnih in gozdnih cest javnega pomena (samo teh je skupno 134 kilometrov) se seveda soočajo tudi v občini Luče. Za pluženje lokalnih cest v Lučah in okolici so se doslej dogovarjali s posameznimi izvajalci, za širno okolico pa s kmeti in jim "plačevali" z nafto. Še pred letošnjo zimo bodo zadevo "legalizirali," se pravi, da bodo pluženje v dogovorih s kmeti izvedli preko strojnega krožka, kar pomeni tudi dopolnilno dejavnost na kmetijah. Vse te aktivnosti so seveda v polnem teku, saj se nepredvidljiva zima hitro bliža.

Občina Ljubno

Lokalne ceste javne površine v krajih Ljubno, Radmirje in Okonine plužijo trije zasebniki, ki na podlagi občinskega odloka z občino sklepajo pogodbe. Druga stvar so razumljivo ostale lokalne ceste in gozdne ceste javnega značaja. Zanje skrbijo kmetje z ustrezno mehanizacijo, stroške pa poravnavajo preko strojnega krožka.

Doslej so bili s takšnim načinom zadovoljni, torej ni razloga, da ne bi bili tudi v prihodnje, kot povsod drugo pa si želijo čim manj snežnih nevšečnosti; če drugega ne, bi prihranili precej stroškov.

Občina Gornji Grad

Sam sistem zimske službe imajo verjetno najbolje urejen v občini Gornji Grad. Za občinsko središče, kraj Gornji Grad torej, imajo sklenjeno pogodbo z izvajalcem, ki razpolaga z vso potrebno opremo. V krajevnih skupnosti Bočna in Nova Štifta pa so sklenili pogodbe s kmeti, usluge pa plačujejo preko strojnega krožka. Za vsako vrsto ceste so določeni izvajalcvi, prav tako cene, takšen sistem pa uspešno deluje že tretje leto. Torej ga letos ne bodo spreminjali, v teh dneh pa bodo sklicali sestanek z vsemi izvajalci in se dogovorili o podrobnostih pred bližnjo zimo.

Sicer pa srčno upajo, da ne bo zgodnjega snega, da ga ne bo preveč, s tem pa bodo v proračunu že zagotovljena sredstva za to dejavnost lahko koristno porabili kje drugje.

Občina Nazarje

V nazarski občini se zavedajo, da bi za celovito rešitev problema pluženja potrebovali gospodarsko javno službo, navzlic vsemu pa je "sistem" doslej uspešno deloval. To pomeni, da je in bo tudi letos za lokalne ceste skrbelo mozirsko podjetje Komunala. Za javne poti in gozdne ceste javnega pomena, torej tiste, ki povezujejo zaselke in posamezne kmetije, pa načrte pripravijo v vseh treh krajevnih skupnostih posebej, seveda na podlagi posebnega občinskega odloka.

Občina Mozirje

V ožjem središču Mozirja in bližnji okolici za pluženje skrbi JP Komunala, za ostale ceste pa se posebej dogovarjata krajevni skupnosti Mozirje in Rečica ob Savinji. Organiziranost letošnje zimske službe prejšnji teden še ni bila dogovorjena, so se pa nanjo pospešeno pripravljali. Čeprav malo zamujajo so prepričani, da bo v prihodnjih dneh zadeva urejena in da bodo pravočasno pripravljeni.

Šaleška dolina

Mestna občina Velenje

Tone Brodnik, predstojnik urada za gospodarske javne službe pri Mestni občini Velenje meni, da so letos zadeve glede zimske službe rešili dokaj dobro. Na koordinacijskem sestanku s predsedniki krajevnih skupnosti in predstavniki izvajalcev so se dogovorili, da bodo ta opravila poverili podjetjema: "PUP-u - Podjetju za urejanje prostora Velenje in VOC-u - Vzdrževanje in obnova cest Celje. Prvo bo skrbelo za pluženje mestnih zbirnih cest, mestnih cest, pločnikov, parkov, zelenic, ulic in del javnih poti v krajevnih skupnostih Konovo ter Podkraj- Kavče. Za javne poti in lokalne ceste pa bo odgovoren VOC.

"Mi smo izdelali karto, pripisali navodila, da bodo vedeli, kje in kako kdo pluži. Pripravljamo pogodbo med izvajalci in občino. Težav resnično ne bi smelo biti." Kot je še povedal Brodnik, bosta obe podjetji vključili v dela in naloge zimske službe še podizvajalce, s katerimi bosta podpisali ustrezne pogodbo. Slednji bodo dolžni plužiti po sprejetih normativih oziroma po dogovoru z izvajalcema. Nekategorizirane ceste pa naj bi bili dolži plužiti lastniki zemljišč, vendar bo z manjšim deležem tudi slednjim občina pomagala pri pokrivanju stroškov. Denar bodo nakazali krajevni skupnosti, ona pa ga bo nato nakazala tistemu, ki bo potrebna dela na teh cestah izvajal.

Po letni pogodbi so za zimsko službo na mestnem področju predvideli približno 18 milijonov tolarjev, storitve pa bodo glede na zakon o financiranju plačali naslednje leto. Letos naj bi v predplačilu plačali le nakup soli, ker tako menda zahtevajo dobavitelji. **"Upam, da zima ne bo pokazala svojih rogov prehitro, ker denarja ni,"** je še poudaril Tone Brodnik.

Občina Šoštanj

V občini Šoštanj so zimsko službo - po besedah **Milana Kopušarja, podžupana, zadolženega za gospodarske javne službe** - uredili tako kot lani, saj so aktivnosti dokaj dobro tekle. Do manjšega nezadovoljstva je menda prišlo le v Lokovici, a so tudi tam zadevo že uredili.

Na sestanku s predsedniki krajevnih skupnosti so se dogovorili, da bodo za javne poti ti sami zagotovili izvajalce zimske službe. Na področju mesta Šoštanj pa bodo za to poskrbeli delavci velenjskega PUP-a.

Za zimsko službo so v letošnjem občinskem proračunu predvideli 8 milijonov tolarjev.

Občina Šmartno ob Paki

V občini Šmartno ob Paki je v zadnjih letih povzročilo slabo delo izvajalcev zimske službe med krajani kar precej nezadovoljstva. Polemično so o tem in njihovi organiziranosti na sejah občinskega sveta razpravljali tudi tamkajšnji svetniki. Po mnenju **župana Ivana Rakuna** so letos zadeve uredili tako, kot je treba – pristopili so pravočasno in aktivnosti tudi uredili dokaj temeljito. Sklicali so sestanek predsednikov vaških odborov, predstavnikov VOC-a, Vzdrževanje in obnova cest Celje, ki vzdržuje lokalne ceste ter Kmetijske zadruge Šaleška dolina, s katero je občina podpisala pogodbo o izvajanju storitev zimske službe na celotnem območju. Pri tem ji bodo pomagali njeni kooperanti, z njimi bo zadruga prav tako podpisala potrebne pogodbe. Delo na terenu bodo vodili in pluženje tudi nadzirali predsedniki vaških odborov oziroma njihovi namestniki.

Po izvedeni novi kategorizaciji bo tudi znano, na katerih cestah bodo izvajalci zimsko pluženje izvajali najprej. Rakun je še povedal, da so se na zadrugi za te namene bolje opremili. Strojni park so povečali z dvema kakovostnima plugoma ter strojem za peskanje in soljenje cest.

V letošnjem občinskem proračunu so za zimsko vzdrževanje cest predvideli približno 2 milijona tolarjev.

■ *tp*

Naj osebnost leta 1999

Kdo bo, boste odločili vi!

Režite in pišite, predlagajte! Tako bi rekli čisto na kratko. Od vas je odvisno, kdo bo tisti ali tista, ki se bo na območju, kjer prebiramo Naš čas, ponašal ali ponašala z laskavim naslovom "naj osebnost leta". Najbrž se je tudi vam kdo s tega območja tako vtisnil v spomin, da bi ga mirne duše predlagali za kaj takega, zato do nas z njim!

Predlogov, ki so do nas že prispeli, je veliko in nekaj imen, tista, ki so v "igri" doslej največkrat, bomo prihodnji teden že zapisali. Vaše je torej, da predlagate, naše pa, da vas za trud nagradimo.

Nagrade za 4. krog

Med tistimi, ki nam boste poslali iz Našega časa izrezan in pravilno izpolnjen kupon (tokrat številko 4!) bomo izžrebali pet nagrajencev. NAGRADE **za četrti krog prispevajo:** Trgovina Flikca, **Tovarniška 2b, Šoštanj, telefon 881 – 029 (bon v vrednosti 3.000 tolarjev);** Gostišče Kozlevčar, **Bevče 19, telefon 861 – 250 (kosilo za 2 osebi);** Foto ZOOM, **Nakupni center Velenje, Kidričeva 2b, telefon 861 – 388 (torbo),** Prodajalna Elan Velenje, **Prešernova 1a, telefon 871 – 273 (kapo) in** Naš čas, Foitova 10, Velenje, telefon 898 17 50 (Zaleščanski portreti).

Glavne nagrade:

Tudi barvni televizor!

Ob koncu akcije bomo med vsemi vami, ki nam boste do takrat poslali kakšen predlog, izžrebali dvajset lepih nagrad: **televizor Evelux** (Elektronika Velenje), **avtoradio** (Chawa, trgovina MAT-VEL, Velenje), **delni servis vašega vozila** (Avto shop Podgoršek, Šoštanj), **bon** (Elkroj Mozirje), **darilno košarico** (MT Center Velenje), **fotoaparat** (Foto ZOOM Velenje), **zlat prstan** (Zlatarstvo Tamše, Velenje) in še **13 nagrad**, ki jih bo prispeval Naš čas.

Sodelovanje nagrajujemo!

Nagrajenci 2. kroga izbora naj osebnosti leta 1999: Tehnični kalkulator, ki ga podarja Biro Bit, Teharska 24 Celje (telefon 063 425 610) prejme **Franc Kauber**, Letuš 83, 3327, Šmartno ob Paki; kosilo za dve osebi Gostišča-prenočišča Kozlevčar, Bevče 19 (telefon 063 861 250) prejme **Nataša Verdenik**, Lokovica 142 c, 3325 Šoštanj; namizno uro Foto ZOOM, Nakupni center Velenje, Kidričeva 2b (telefon 063 861 388) prejme **Vinko Drev**, Lokovica 27, 3325 Šoštanj; nagradi Našega časa, Foitova 10, Velenje (telefon 898 17 50) Zaleščanski portreti pa bosta prejeli **Marija Brešar**, Hrastovec 29, 3320 Velenje in **Marta Turinek**, Gregorčičeva 28, 3320 Velenje.

Zaleščanske portrete lahko nagrajenki dvigneta v tajništvu Našega časa, drugi nagrajenci pa z osebni izkaznico pri tistih, ki nagrade podarjajo (svetujemo: pokličite jih prej in se dogovorite).

Kam s kuponi?

Jasno, k nam! Na naslov: **Uredništvo Našega časa, Foitova 10, 3320 Velenje**.

CHAWA®
Trgovina MAT-VEL,063/861-440

Naj osebnost leta 1999

4

GLASUJEM ZA: .....

OBRAZLOŽITEV: .....

.....

.....

MOJ NASLOV: .....

.....

Minister Bavčar v Esotechu

VELENJE, 29. oktobra – Esotech je na povabilo generalne direktorice Zofije Kukovič, v petek, obiskal minister za evropske zadeve Igor Bavčar. Po tem, ko so mu predstavili podjetje, je beseda stekla predvsem o pogojih poslovanja v prihodnosti. Minister je poudaril, da priključevanje Evropski uniji poteka hitreje, kot se zdi na prvi pogled.

Zato je zelo pomembno, da podjetja to vključevanje spremljajo in skušajo s svojimi projekti uspeti na mednarodnih razpisih in da se že sedaj začno povezovati z močnimi mednarodnimi partnerji.

V Esotechu so ministru Bavčarju predstavili tudi svojo novo blagovno znamko Televideo, ki omogoča komunikacijo in prisotnost na daljavo. Preko Televidea so vzpostavili tudi neposredno povezavo med ministrom in razstavnim prostorom Esotecha na Infosu.

■ *S.M.*

Minister za evropske zadeve je poudaril, da priključevanje EU poteka hitreje kot se kaže na prvi pogled.