OD VIČA DO POLHOVEGA GRADCA IN NAZAJ JE KOLESARILO 526 UDELEŽENCEV

Nova oblika rekreacije

Čeprav je bilo hladno jesensko jutro, se je 526 navdušenih kolesarjev izpred viškega doma TVD Partizan podalo na pot proti Polhovemu Gradcu in potem nazaj do cilja na Vrhovcih. Veliki in majhni, odrasli in otroci in cele družine, prav vsi so poganjali pedala koles najrazličnejših znamk in velikosti. Prsti so bili kar malo otrpli od mraza, vendar to ni nikogar motilo, še več, najbolj nestrpni so se morali krotiti in voziti z »rezervo« iz solidarnosti do drugih v skupini. Bolj kot to je bila pomembna zavest, da so nekaj naredili za sebe, za zdravje, za dobro in še boljše počutje.

Skupina kolesarjev vseh starosti in spolov z vodjem, članom sekcije »Rog-Franek« med vožnjo od Ljubljane proti Polhovemu Gradcu.

Eni športno napravljeni, drugi ne, vsi pa na kolesih, so tisto nedeljsko dopoldne namenili športni rekreaciji, ali točneje kolesarjenju. Vsekakor ni bilo le kolesarjenje za značko in nalepko tisto, kar je privabilo tolikšno število udeležencev v Polhov Gradec, bolj bomo zadeli, če bomo rekli, da je bila to želja po gibanju v naravi. Skoraj vsi udeleženci so že sodelovali na različnih akcijah kolesarjenja, vendar je bila ta nekaj posebnega, saj so si vsi na polovici poti privoščili počitek, ali pa so odmor izkoristili za deset različnih preizkusov telesnih sposobnosti. Počeli so lahko skoraj vse, od nogometa do vlečenja vrvi.

Med vsemi udeleženci je bilo kar 31 družin, ki so se udeležile vzorno pripravljene akcije kolesarjenja, ki sta ju skupaj organizirali zveza telesnokulturnih organizacij Ljubljana Center in kolesarsko rekreacijski klub »Rog-Franek«. Med družinami so bile tudi takšne, kjer so najmlajši varno kolesarili v košarah na očetovem jeklenem konjičku, tako so med potjo celo spali.

Sicer pa so bili na akciji najživahnejši prav najmlajši. Teh je bilo toliko, da organizatorji na koncu niti niso mogli ugotoviti, kdo je najmlajši, kajti kar dvajset otrok je imelo v prijavnem kartonu zapisano, da so stari pet let. Jasno, da so v konkurenci šteli le tiste, ki so imeli svoje kolo. Mnogo lažje je bilo ugotoviti, kdo je na vrhu starostne lestvice. Le eden se je lahko pohvalil s 73 leti, France Gartner, doma iz Bežigrada. Najstarejši je bil za zgled vsem, tudi potem, ko se je več kot odlično odrezal pri preizkusu streljanja z zračno puško med počitkom v Polhovem Gradcu in pozneje, ko je brez težav kolesaril nazaj proti Ljubljani.

Medtem ko so se najbolj zgodnji udeleženci že vračali proti cilju, so tisti bolj pozni še čakali na start. Cesta med Vičem in Polhovim Gradcem je bila celo nedeljsko dopoldne izredno prometna, vendar so tokrat imeli izjemno prednost kolesarji.

Sicer pa je bila zanimivost letošnje zadnje trim akcije kolesarjenja v tem, da so posamezne skupine 10 do 15 kolesarjev vodili »pravi« kolesarji, člani sekcije »Rog-Franek«, kar je pomenilo večjo organiziranost na cesti, saj so imeli kolesarji tako ustrezen tempo na cesti in kar je pomembnejše, bili so bolj varni.

Akcija kolesarjenja je bila hkrati tudi začetek dolgoročnejšega in tesnejšega sodelovanja med zvezo telesnokulturnih organizacij Ljubljana Center in kolesarsko sekcijo »Rog-Franek«, ki bo dobila prave oblike v prihodnji sezoni. Takrat naj bi bile podobne akcije redno vsak teden z večimi shajališči na različnih krajih v Ljubljani.

Mimi Vončina

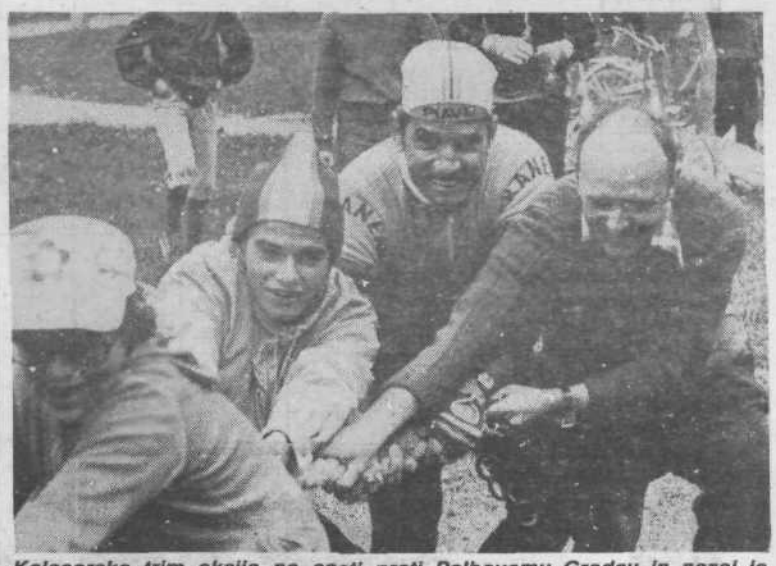

Kolesarska trim akcija na cesti proti Polhovemu Gradcu in nazaj je privabila presenetljivo veliko udeležencev, ki so bili še posebej zadovoljni tudi z raznimi rekreacijskimi aktivnostmi med krajšim odmorom v Polhovem Gradcu. Tam so se namreč lahko preizkusili v streljanju z zračno puško, vlečenju vrvi (na sliki), plezanju po vrvi, odbojki, malem nogometu in še nekaterih spretnostih. Upajmo, da to ni bilo zadnjič ob podobnih akcijah.

M. V.

OBČINSKO PRVENSTVO V NAMIZNEM TENISU

Finalisti že znani

Zveza telesnokulturnih organizacij Ljubljana Center je tudi letos organizirala občinsko prvenstvo v namiznem tenisu za organizacije združenega dela, krajevne skupnosti in interesne skupine. Prijavljenih je bilo kar 25 moštev in 12 ženskih vrst, kar je bil na začetku dokaz, da bo tudi to tekmovanje množično. Manj množično pa je bilo samo tekmovanje, kajti na tekme niso prihajali vsi prijavljeni, kar je otežkočalo delo organizatorjem, hkrati pa meče slabo luč na vse, ki so se prijavili, na tekmovanje pa niso prišli. Lahko le še enkrat ponovimo željo organizatorjev, da je bolje ne prijaviti, kot pa izostajati od tekmovanja, čeprav so tekme ob sobotah. To sploh ne sme biti opravičilo, kajti vsi so vnaprej vedeli, da bodo vsa tekmovanja ob sobotah.

Sicer pa je bilo tekmovanje dobro organizirano, doslej so se končala že vsa predtekmovanja in znani so finalisti, ki se bodo v moški in ženski konkurenci pomerili 25. novembra in 4. decembra za naslov občinskih pravkov. V finale so se pri moških uvrstili: **1. skupina:** KS Stari Vodmat, Vega, Tehnika I., Kartonažna, **2. skupina:** ZSMS Stari Vodmat, Tehnika II., Slovenijales, Minitipografija, **3. skupina:** Jugotekstil, Statistika, PTT, Maximarket, **4. skupina:** Petrol, RTV, Komunalno podjetje, Sloga, **5. skupina:** Ad hoc 78, Univerzal, Slovenija ceste, Pravosodje, **ženske – 1. skupina:** Pravosodje, Kartonažna, Komunalno podjetje, PTT, Statistika, **2. skupina:** Emona, Jugotekstil, Slovenija ceste, Slovenijales.

Preden objavimo rezultate predtekmovanj, bi veljalo povedati, da je zanimanja za redno športno rekreacijo v občini Ljubljana Center vedno več, da si sodelujoči želijo tudi tekmovanj in je zveza telesnokulturnih organizacij prisluhnila željam ter organizira tekmovanja v športnih panogah, ki so najzanimivejša.

Rezultati – 1. kolo – moški – 1. skupina: Tehnika I. – Občina Center wo, Vega – Kartonažna 5:1, KS Stari Vodmat – RSNZ wo, KS Stari Vodmat – Tehnika I. 5:0, Vega – Občina Center wo, **2. skupina:** Tehnika II. – ZSMS Stari Vodmat 0:wo, Dnevnik – Slovenijales 0:5, Avtotehna – Minitipografija 3:5, Avtotehna – Tehnika II. 0:wo, Dnevnik – ZSMS Stari Vodmat 0:wo, **3. skupina:** Maximarket – Statistika 1:5, PTT – Jugotekstil 0:wo, UJV – PTT 0:wo, **4. skupina:** Komunalno podjetje – Tiskarna Ljudska pravica 5:4, Petrol – Tekstil commerce 5:1, Sloga – RTV 4:5, Sloga – Komunalno podjetje 5:3, Petrol – Tiskarna Ljudska pravica 5:3, Tiskarna Ljudska pravica – RTV 3:5, **5. skupina:** Univerzal – Postaja Ljubljana 5:2, Pravosodje – Ad hoc 78 1:5, Slovenija ceste – Železniška milica 0:5, Pravosodje – Postaja Ljubljana 5:3, Ad hoc 78 – Železniška milica 5:0, **ženske – 1. skupina:** Pravosodje – Tehnika wo, Komunalno podjetje – Kartonažna 1:5, Statistika – PTT 4:5, PTT – Tehnika wo, Statistika – Kartonažna 1:5, Pravosodje – Komunalno podjetje 5:1, Kartonažna – Pravosodje 2:5, **2. skupina:** Slovenija ceste – Petrol wo, Emona – Jugotekstil wo, Slovenijales – Avtotehna 0:wo, Jugotekstil – Slovenijales 0:0, Dnevnik – Slovenija ceste wo, Petrol – Emona 0:wo, **2. kolo – moški: – 1. skupina:** Tehnika I. – RSNZ 5:4, Vega – KS Stari Vodmat 0:5, Kartonažna – Občina Center 5:0, Tehnika I. – Vega 2:5, KS Stari Vodmat – Kartonažna 5:0, Občina Center – RSNZ 0:5, **2. skupina:** Tehnika II. – Minitipografija 5:0, Dnevnik – Avtotehna 0:5, Slovenijales – ZSMS Stari Vodmat 5:0, Tehnika II. – Dnevnik 5:0, Avtotehna – Slovenijales 0:5, ZSMS Stari Vodmat – Minitipografija 5:0 **3. skupina:** PTT – ZTKO Ljubljana Center 5:0, UJV – Maximarket 0:5, Statistika – Jugotekstil 4:5, PTT – Maximarket 5:4, UJV – Statistika 0:5, Jugotekstil – ZTKO Ljubljana Center prel., **4. skupina:** RTV – Komunalno podjetje 3:5, Sloga – Petrol 2:5, Tekstil commerce – Tiskarna Ljudska pravica 0:5, Komunalno podjetje – Petrol preloženo, Sloga – Tekstil commerce 0:5, Tiskarna Ljudska pravica – RTV 3:5, **5. skupina:** Univerzal – Železniška milica 5:0, Slovenija ceste – Pravosodje 5:2, Ad hoc 78 – Postaja Ljubljana 5:0, Univerzal – Pravosodje 5:3, Slovenija ceste – Ad hoc 78 1:5, Postaja Ljubljana – Železniška milica 5:0, **ženske – 1. skupina:** Slovenija ceste – Jugotekstil 3:5, Pravosodje – Statistika 5:0, PTT – Kartonažna 1:5, Pravosodje – PTT 5:0, **2. skupina:** Dnevnik – Emona 0:5, Slovenijales – Petrol 5:0, Avtotehna – Jugoteksil 0:5, Avtotehna – Petrol preloženo, Dnevnik – Slovenijales 0:5, Emona – Slovenija ceste 2:5, **3. kolo – moški – 1. skupina:** Vega – RSNZ 1:5, Tehnika I. – Kartonažna 5:4, Občina Center – KS Stari Vodmat 0:5, **2. skupina:** Dnevnik – Minitipografija 0:5, Tehnika II. – Slovenijales 5:1, ZSMS Stari Vodmat – Avtotehna 5:0, **3. skupina:** Maximarket – ZTKO Ljubljana Center 5:0, Statistika – PTT 5:1, UJV – Jugotekstil 0:5, **4. skupina:** Petrol – RTV 5:4, Komunalno podjetje – Tekstil commerce 5:0, Sloga – Tiskarna Ljudska pravica 5:2, **5. skupina:** Pravosodje – Železniška milica 5:0, Univerzal – Ad hoc 78 1:5, Slovenija ceste – Postaja Ljubljana 5:4, **ženske – 1. skupina:** Statistika – Tehnika 5:0, PTT – Komunalno podjetje 4:5, Kartonažna – Pravosodje 2:5, Jugotekstil – Petrol 5:0, **2. skupina:** Slovenija ceste – Slovenijales 5:0, Avtotehna – Dnevnik 0:5, Dnevnik – Jugotekstil 0:5, Slovenija ceste – Avtotehna 5:0, Emona – Slovenijales 5:2, Avtotehna – Emona 0:5, Slovenija ceste – Jugotekstil 3:5, Petrol – Dnevnik 5:0.

M. V.

Vodi Intertrade pred UJV

Kot vsako leto je zveza telesnokulturnih organizacij Ljubljana Center tudi letos organizirala trim košarkarsko ligo za organizacije združenega dela, krajevne skupnosti in interesne skupine. Zaradi velikega zanimanja in števila prijavljenih moštev, so le-ta razdeljena v tri skupine. Prva skupina je s tekmovanjem že začela, doslej so odigrali sedem kol.

Trenutno sta v vodstvu moštvi Intertrade in UJV, ki sta sedemkrat zmagali in doživeli le en poraz, Intertrade pa ima boljšo razliko v koših, zato je na vrhu prvenstvene lestvice.

Ljubljanska banka in Slovenijales sta moštvi, ki sta petkrat zmagali in bili dvakrat poraženi, medtem ko je trenutno peta Avtotehna zmagala štirikrat, trikrat pa je doživela poraz. Sledijo RTV, CEO, KS Poljane in Tiskarna Ljudska pravica, ki imajo po šest točk, kar pomeni, da so po trikrat zmagali, štirikrat pa so bili med premaganci. Slovenija ceste in RSNZ imata na svojem računu le dve zmagi, pet porazov, skupno pa po štiri točke in sta skoraj na dnu lestvice. Zadnji je Tegrad, ki je vseh sedem tekem izgubil. Sicer pa so do konca tekmovanja na sporedu še štiri kola, tako se vrstni red lahko še pošteno spremeni, celo težko bi rekli, kdo bo prvi in kateri dve moštvi se bosta morali v prihodnjem letu preseliti v drugo skupino.

Rezultati – 6. kolo: RTV–Intertrade 31:33, Slovenijales–Slovenija ceste 22:28, UJV–KS Poljane 31:30, RSNZ–Tiskarna Ljudska pravica 0:20, CEO–Avtotehna 31:35, Ljubljanska banka–Tegrad 46:10, **7. kolo:** RTV–Slovenijales 33:36, Slovenija ceste–RSNZ 22:27, Tiskarna Ljudska pravica–Tegrad 20:0, KS Poljane–CEO 33:39, Ljubljanska banka–UJV 20:0, Avtotehna–Intertrade 30:40.

LESTVICA:

1. Intertrade	7	6	1	251:202	12
2. UJV	7	6	1	175:152	12
3. Ljubljanska banka	7	5	2	225:132	10
4. Slovenijales	7	5	2	211:171	10
5. Avtotehna	7	4	3	241:241	8
6. RTV	7	3	4	223:199	6
7. CEO	7	3	4	206:205	6
8. KS Poljane	7	3	4	203:205	6
9. Tisk. Ljudska prav.	7	3	4	137:142	6
10. Slovenija ceste	7	2	5	221:238	4
11. RSNZ	7	2	5	192:231	4
12. Tegrad	7	0	7	76:172	0

M. V.