Edini slovenski dnevnik
-: v Zedinjenih državah. :-
Velja za vse leto . . . $3.00
-: Ima 10.000 naročnikov :-

GLAS NARODA

List slovenskih delavcev v Ameriki.

The only Slovenian daily
-: in the United States :-
Issued every day except
-: Sundays and Holidays :-

TELEFON PISARNE: 4687 CORTLANDT. Entered as Second-Class Matter, September 21, 1903, at the Post Office at New York, N. Y., under the Act of Congress of March 3, 1879. TELEFON PISARNE: 4687 CORTLANDT.

NO. 247. — ŠTEV. 247. NEW YORK, WEDNESDAY, OCTOBER 21, 1914. — SREDA, 21. OKTOBRA, 1914. VOLUME XXII. — LETNIK XXII.

NEMCI SO ZAVZELI ZUNANJE FORTE VERDUNA.

BELGIJCI SE JUNAŠKO USTAVLJAJO PRODIRAJOČIM NEMCEM.

Iz Pariza se poroča, da so Nemci na različnih točkah naskočili pozicije zaveznikov, da pa se jih je vrglo nazaj. -- Pri obleganju Verduna igrajo važno ulogo tudi avstrijske havbične baterije. -- Nemške bojne ladije so potopile angleški podmorski čoln. -- V Galiciji in Iztočni Prusiji je položaj skoro neizpremenjen. -- V Črnem morju se je baje vršila velika pomorska bitka med turškim in ruskim brodovjem.

Boji z Rusi.

Amsterdam, Nizozemsko, 20. okt. — Na Dunaju je bilo izdano včeraj sledeče uradno poročilo:

"Nemško-avstrijski armadi, ki operira v okolici Varšave, se je posrečilo po dolgem prizadevanju prepoditi močan oddelek ruske kavalerije.

Bitka pri Cirovu in Przemyslu se je za Avstrijce ugodno končala. Najhujši boj se je vršil blizu Micynjeca.

Avstrijci so pregnali Ruse z Magejra višin in jih zasedli. Pri tej priliki se je najbolj izkazala Avstrijska artilerija. Naše vojaštvo prodira v dolini reke Stryj proti severu."

Berlin, Nemčija, 20. oktobra. — Poročila, ki prihajajo z vzhodnega bojišča, so za Nemce in Avstrijce zelo ugodna. Veliki nemški generalni štab naznanja, da stojita zadnje tedne avstrijska in nemška armada neprenehoma v ofenzivi. Sovražnik se je že na več mestih umaknil. Južno od trdnjave Przemysl so Avstrijci obkolili levo krivo ruske armade.

Državni in mestni uradniki, ki se nahajajo v Varšavi, so dobili povelje takoj zapustiti mesto, kakorhitro bi ga začeli Nemci obstreljevati.

Przemysl.

Berlin, Nemčija, 20. oktobra. — Dopisnik je sporočil nekemu tukajšnjemu časopisu par natančnih podatkov o obleganju Przemysla.

— Prvi streli so padli 18. septembra — pravi dopisnik, — dva dni pozneje je pa sovražnik popolnoma obkolil mesto. Rusi so do 2. oktobra neprenehoma obstreljevali mesto in napravili na utrdbah precejšnjo škodo. Avstrijska posadka je priredila par uspešnih izpadov iz mesta. Dne 2. oktobra je prišel k trdnjavskemu poveljniku ruski parlamentar in zahteval, da naj se mesto uda. Poveljnik ni hotel o tem ničesar slišati in mu je rekel, da se bode posadka branila do zadnje kaplje krvi.

5. oktobra so dosegli ruski napadi svoj višek. Sovražnik je z vso silo navalil na utrdbe, toda opraviti ni mogel veliko, ker se je tudi naše vojaštvo izborno obnašalo. Rusi so se veliko naučili v japonski vojni. Pripoznati se jim mora, da dobro napadajo in da so neustrašeni. Tudi iz zadrege si znajo hitro pomagati. 5. oktobra zvečer so bili okoli mesta veliki kupi mrličev, katere so potem pokopali. Avstrijci pravijo, da je padlo dosedaj pred Przemyslom nad 40,000 ruskih vojakov.

Par dni pozneje se je posrečilo več ruskim bataljonom priti do utrdb, ker je bil reflektor nekoliko poškodovan. Ko so Avstrijci videli, da se nahaja sovražnik v neposredni bližini, so se umaknili v notranje trdnjavske prostore. Rusi so jim sledili, nakar se je vnel boj na nož. Avstrijci so telefonično naprosili za pomoč, nakar se je sovražnik umaknil. Na bojišču je ostalo 300 mrtvih in 150 ranjencev.

Obstreljevanje trdnjave se še sedaj vrši. V slučaju, da ne dobi posadka takoj zadostnih ojačenj, se ne bo mogla več vzdržati.

Položaj neizpremenjen.

Amsterdam, Nizozemsko, 20. okt. — Iz Berlina poročajo, da je bilo tam izdano sledeče uradno poročilo: "Na vzhodnem bojišču je zaenkrat položaj skoraj čisto neizpremenjen."

Pariz, Francija, 20. okt. — Po mnenju vojnega ministrstva je situacija na vzhodnem bojišču sledeča: Ob reki Visli si stojita sovražni armadi nasproti, do resnih spopadov pa še ni prišlo. Avstrijske čete so poskušale prekoračiti reko San, pa so jih Rusi prepodili. Pri tej priliki so izgubili Avstrijci veliko število svojega vojaštva. Južno od Przemysla se vrši vroča bitka, ki se bo, kakor kaže, ugodno končala za Ruse.

Petrograd, Rusija, 20. okt. — Ruski generalni štab naznanja: "Splošna situacija je neizpremenjena. V bližini Przemysla so vjeli Rusi veliko avstrijskih vojakov. Udal se je neki avstrijski bataljon z vsemi svojimi častniki in strojnimi puškami ter drugim orožjem."

Rusko levo krilo obkoljeno.

Berlin, Nemčija, 20. oktobra. — Nemško vojno ministrstvo naznanja: "Avstrijska in nemška armada operirata uspešno proti Rusom. Sovražniku se še dosedaj ni posrečilo pregnati naših čet z levega brega reke Visle. Južno od trdnjave Przemysl so obkolili Avstrijci levo krilo ruske armade."

Ruska poročila o zmagah.

Petrograd, Rusija, 20. okt. — Uradno vojaško glasilo pravi, da Nemci neprestano obstreljujejo ruske postojanke pri reki Visli. Parkrat so celo navalili nanje, pa so bili z velikimi izgubami pognani nazaj. Južno od Sandomira se nahaja močan oddelek avstrijske armade, katerega fronta se razprostira v daljavo 135 angleških milj. V severnem delu Rusko-Poljsko so izgubili Nemci štirideset odstotkov svojih čet. V bitki pri Njemenu je izgubil sovražnik nad 18,000 vojakov; k tem se seveda štejejo mrtvi, ranjeni in jetniki.

Zunanji forti Verduna so padli.

Berlin, Nemčija, 20. oktobra. Par zunanjih fortov Verduna so Nemci že zavzeli kot je razvidno iz nekega danes objavljenega uradnega poročila. V oficijelnem poročilu se glasi: "Po odločnem odporu ki je trajal par tednov, so naše čete zavzele par zunanjih fortov Verduna in sedaj se vrše vse priprave, da se naskoči pas notranjih utrdb.

Še ostali del belgijske armade se obupno bori proti našim četam na belgijski obali. Francoske in angleške čete prepuščajo glavni del bojev Belgijcem, ki se bore z veliko hrabrostjo. Sovražnik nima očividno na tem delu nobenih rezerv več ter je oslabljen."

Angleški podmorski čoln se je potopil.

Oficijelno se je danes nadalje sporočilo, da so nemške bojne ladije potopile angleški podmorski čoln "E 3". To je prvo poročilo o izgubi kakega angleškega podmorskega čolna.

Boji pri St Mihiel.

St. Mihiel, Francija, 20. okt. Tu si leže noč in dan Nemci in Francozi nasproti, zakopani v globoke jarke, ki so zavarovani s bodečimi žicami, ne da bi videli drug drugega. Boji se neprestano vrše. Bojna črta se razteza na milje daleč skozi gozdove, preko visokih gričev, skozi globoke doline, katere preprezajo reke in hudourniki. Francozi zavračujejo trdovratno vsak poskus Nemcev, ki hočejo priti naprej. Oba nasprotnika sta se zakopala v zemljo kot se krt.

Vsako gibanje se izvrši skrivoma. Topovi so skriti ter je nemogoče določiti njih pozicije, ker ne povzroča novi smodnik nikakega dima. Tudi na prostem polju so okopi tako umetno narejeni, da jih more avijatik razkriti le v slučaju, da zelo nizko leti. Ako to stori, je izgubljen, a je kljub temu najti na obeh straneh dovolj prostovoljcev, ki imajo dosti poguma za tako ekspedicijo. Neprestano grme topovi in ako se hoče uprizoriti izpad, nastopi infanterija. Cilj Nemcev je zavzetje cele vrste fortov ob Maas črti, od Toula do Verduna. Istočasno se nadaljuje z obstreljevanjem Verduna.

Belgijci vstrajajo v njihovih pozicijah.

Pariz, Francija, 20. oktobra. V danes popoldne izdanem oficijelnem poročilu glede situacije se glasi:

"V Belgiji vstraja belgijska armada v svojih pozicijah ob reki Yser kljub srditim naskokom sovražnika V okolici Ypres so armade zaveznikov in sovražnika na več točkah v akciji. Na našem levem krilu drže Nemci njih podaljšane pozicije v okolici Lille, v smeri Armentieres, Fournes in La Basse.

Ob Meuse skuša sovražnik potisniti nazaj naše prednje straže, a zastonj."

V resumeju izjavlja generalni štab, da so tekom 19. oktobra zavezniki napredovali na različnih točkah.

Begunci se vračajo domov.

Haag, Holandsko, 20. okt — Potem ko se je holandska vlada potom svojih odposlancev prepričala, da so razmere v Antwerpenu zadovoljive, se je na njen nasvet vrnilo tjakaj kakih 50,000 belgijskih beguncev. Centrum mesta kaže že precej normalno lice.

London, Anglija, 20. oktobra. Železniška zveza med Antwerpenom in Bruseljem, ki je bila prekinjena, je zopet oživotvorjena. 9000 beguncev se je vrnilo iz Roosendal v Antwerpen.

Nemci naskakujejo na celi črti.

Pariz, Francija, 20. oktobra. Oficijelno poročilo, izdano ob 11. uri zvečer, se glasi:

"Današnji dan so vprizorili Nemci naskoke na celi črti, vendar pa se jih je odbilo."

Japonci v bližini ameriške posesti Guam

Tokio, Japonska, 20. oktobra. Mornariški department je objavil danes zasedenje nemških otokov v skupini Ladronov ali Marianov. V tej skupini leži tudi ameriška posest Guam, dočim pripadajo vsi drugi otoki Nemčiji, ki jih je kupila od Špancev leta 1899.

Japonci kontrolirajo sedaj nemške posesti na Ladronih, Maršalskih otokih in iztočnih in zapadnih Karolinih.

Zasedenje vseh teh otokov se označuje kot "vojaško potrebo", da se s tem zavaruje japonsko in angleško trgovino. — Na otoku Guam imajo Združene države vojaško posadko ter se nahaja tam tudi kabel postaja črte Manila, Honolulu in San Francisco.

Japoncem slaba prede pred Kiaučauom.

Pekin, Kitajska, 20. oktobra. Pred Kiaučauom se je vršil v soboto in nedeljo oster spopad, tekom kojega so bili Japonci pognani v beg ter so se morali umakniti v smeri proti Tsing-Tau.

Civilni governer v Belgiji.

Berlin, Nemčija, 20. oktobra. V oficijelnih krogih krožijo sledeča poročila:

"Civilnim governerjem za Antwerpen je bil imenovan senator Strandes iz Hamburga.

Dva belgijska majorja sta pripovedovala poročevalcu nekega rotterdamškega lista, da je polovica belgijske armade internirana na Holanskem. Nadaljna četrtina je baje pobegnila in zadnja četrtina je tako desorganizirana, da pomeni le breme za francoske in angleške armade.

Skoro vsi italijanski prostovoljci v francoski armadi so se tekom zadnjih dni vrnili v Italijo.

Francoski naborni častniki izdajajo velike svote denarja, da pridobe za armado ribiško prebivalstvo na francoski in belgijski obali. Organiziralo se bo baje ostrostrelske oddelke.

Belo pleme proti orijentalcem.

Znani danski pisatelj Peter Nansen izjavlja, da je uporaba Japoncev, Indijcev in Afrikancev od strani zaveznikov proti Nemcem samomorilna politika s stališča belega plemena. Prišel bo še dan, ko se bodo morala bela plemena Evrope in Amerike združiti proti Orijentalcem.

Financijelni triumf Nemčije.

Francoski list "L'Action Francaise" izjavlja da pomeni ta vojna financijelni triumf Nemčije, katero se je imenovalo revno, čez Francijo, bankirja sveta.

Ameriški komitej v Monakovem je izjavil, da je edinole Anglija kriva sedanje vojne ter da tvori tudi sedaj edino oviro miru. Komitej protestira nadalje proti vdeležbi Japoncev pri vojni.

Ameriški poslanik v Berlinu se je dogovoril z nemško vlado, da se smejo vrniti v Anglijo vsi Angleži, stari preko 55 let; domov se vrnejo čez Holandsko.

Ameriški generalni konzul se je vrnil iz Torgau, kjer si je ogledal taborišče ujetih častnikov. Rekel je, da imajo častniki posebno obednico ter da igrajo tennis in nogometne igre. Generalni konzul je nadalje izjavil, da je mišljenje naroda proti ujetim angleškim častnikom tako sovražno, da je prepovedano jetnikom pokazati se izvan trdnjave. Konzul pa povdarja, da prevladuje povsem drugačno mišljenje proti francoskim častnikom.

Italijani nameravajo zasesti Avlono.

Rim, Italija, 20. oktobra. — Poroča se, da je poslala italijanska vlada bojne ladije pred albansko pristanišče Avlono z namenom, da zasede to pristanišče. Ta vest pa ni še oficijelno potrjena.

Razmere v Avloni so baje grozne. Mesto je polno beguncev, ki so pribežali iz strahu pred Epiroti, ki so udrli v južno Albanijo. Begunci nimajo v mestu nikakih stanovanj ter trpe grozno pomanjkanje. Razventega so izbruhile koze in na stotine jih je že podleglo tej bolezni. Italija se smatra za upravičeno, da napravi tem razmeram konec.

Nemci se umikajo.

London, Anglija, 20. oktobra. Rusko vojno ministrstvo poroča, da so se začeli Nemci na celi črti med Varšavo in Ivangorodom umikati. Rusi so pognali Nemce tudi pri Kielce nazaj. Nemške čete so napol sestradane in čisto utrujene. Čeravno so dobile močna ojačenja, jim bo slabo vreme popolnoma prekrižalo načrte. Sedaj ne preti Varšavi nobena nevarnost več.

Pomorska bitka med ruskim in turškim brodovjem.

London, Anglija, 20. oktobra. "Central News" je dobila iz Kodanja poročilo, ki se glasi: Berlinsko časopisje je priobčilo neko brzojavko iz Bukarešta, iz katere je razvidno, da se je začela v Črnem morju velika bitka med turškim in ruskim brodovjem. Gromenje topov je bilo tako silno, da se je slišalo na rumunsko obal. Vojaški strokovnjaki so mnenja, da so napadli Rusi prejšnji nemški križarki 'Goeben' in "Breslau".

Varšava se pripravlja na obleganje.

Berlin, Nemčija, 20. oktobra. Varšava je pripravljena na dolgotrajno obleganje. Prebivalstvo je zadostno preskrbljeno z živili in z vsem potrebnim.

Avstrija ne bo odnehala.

Benetke, Italija, 20. oktobra. Prejšnji avstrijski vojni minister general Auffenberg, ki je vsled zdravstvenih ozirov odstopil kot poveljnik treh avstrijskih armadnih zborov (Nam se zdi, da so ga vsled nezmožnosti odstavili. Op. ur.) bo kmalo ozdravel. Ko so ga vprašali, kdaj bo vojna končana, je odvrnil, da Avstrija ne bo pod nobenim pogojem odnehala. Države bodo šele takrat prenehale z vojno, ko jim bodo pošla vsa sredstva.

Poljedelsko ministrstvo je izdalo naredbo, da se ne sme zaklati nobene goveje živine, ki je stara manj kot šest mesecev. Ker je začelo primanjkovati moke, bodo pekli vojaški komis iz zmesi pšenične, ržene, ječmenove, turšične in krompirjeve moke.

Nemški princ padel.

Amsterdam, Nizozemsko, 20. oktobra. — Na zapadnem bojišču je padel princ Wolrad Waldeški.

Nemška propaganda na Rumunskem.

Petrograd, Rusija, 20. okt. — Notranje ministrstvo je doznalo, da obstoji v Bukareštu neka tajna družba, ki ima kake štiri milijone dolarjev kapitala. S tem denarjem podpira ono časopisje, ki ščuje proti Rusiji.

Ministrstvo poroča nadalje, da so se Nemci na Ruskem Poljskem obnašali kot največji divjaki. V guberniji Lublin so zažgali 4250 hiš. Škodo, povzročeno na poslopjih in na poljih, se ceni na $1,500,000.

Vsi svetilniki pogašeni.

London, Anglija, 20. oktobra. Švedska vlada je zapovedala pogasiti ob celi obali vse svetilnike. To se je zgodilo zaraditega da bi ne imela brodovja bojujočih se držav nobene oporne točke.

Shrambe za Zeppeline.

London, Anglija, 20. oktobra. Iz Rotterdama naznanjajo, da so začeli Nemci graditi v Antwerpenu in Bruselju velike shrambe za balone Zeppelinovega sistema.

500,000 ranjencev na Francoskem.

London, Anglija, 20. oktobra. Dr. Haden Guest, vodja francoskih bolnišnic in lazaretov, je rekel, da se nahaja sedaj v Franciji skoraj pol miljona ranjencev. Nemci imajo veliko nevarnejše rane kot pa Angleži in Francozi.

Francozi zaplenili premogorov.

Pariz, Francija, 20. oktobra. Francoska vlada je zaplenila pri Cherbourgu premogorov westfalskega premogorskega barona Thyssena, ki je oseben prijatelj nemškega cesarja.

Posledice vojne v Ameriki.

Montreal, Canada, 20. okt. — Danes zjutraj je eksplodirala pred neko hišo na Frantenac St., v kateri stanujejo večino sami Rusi, bomba. Dva Rusa sta bila na mestu ubita, več drugih pa ranjenih. Oblasti so mnenja, da so Avstrijci uprizorili atentat. — Dva so že aretirali, ki pa odločno zatrjujeta, da sta nedolžna.

Kolizija na Francoskem.

London, Anglija, 20. oktobra. Havas-agentura je dobila iz Bordeaux poročilo, da sta se med Calaisom in Boulogne zadela dva vlaka v katerima so se nahajali ranjenci, begunci in vojaki. 50 oseb je bilo na mestu mrtvih, 80 pa ranjenih. Ko je bil vzrok kolizije, še ni znano.

Morilec.

Porotniki v Kings County so včeraj spoznali Louisa Volza krivim umora po prvem redu. Obdolžen je bil, da je v prepiru ustrelil rokoborca Edwarda Bogue. Obsodba bo proglašena v pondeljek.

Padel pod vlak nadcestne železnice.

Na postaji nadcestne železnice na 28. cesti in 3. Ave. v New Yorku je padel 55-letni George Berger pod vlak, a ni bil močno poškodovan, ker je prišel po dolgem med tračnice. Nezavestnega so ga prevedli v Bellevue-bolnico.

Panamski prekop zopet odprt

Washington, D. C., 29. okt. — Pred par dnevi so spravili v stran vso zemljo, katera se je bila posula v Culebra zarezo. Polkovnik Goethals je poslal tozadevni komisiji sledečo lakonično brzojavko: — Prekop odprt. Ladije zamorejo zopet pluti.

Položaj v Mehiki.

—o—

Villa ima baje že pripravljene svoje čete v Aguas Calientes. — Carranza noče priznati avtoritete.

—o—

El Paso, Tex., 20. oktobra. — General Francisco Villa je praktično ujel mirovno konferenco v Aguas Calientes. Iz več virov so prišla poročila, iz katerih je razvidno, da se hoče Villa zanesti edinole na svoj meč. Čete, katere je koncentriral med Aguas Calientes in Torreonom, je spravil tekom noči v Aguas Calientes. Nadaljne čete so pripravljene, da dospejo takoj na lice mesta. Čete provizoričnega predsednika Carranze stoje v San Luis Potosi ter so raditega veliko bolj oddaljene od sedeža konference kot pa čete Ville.

V nasprotju s temi poročili je prišla iz Aguas Calientes brzojavka, v kateri se glasi, da se vrši konferenca v najlepšem redu ter da kažejo vsa znamenja, da se bo dalo poravnati spor mirnim potom.

To poročilo je prišlo po brzojavni črti, katero kontrolira Villa. Poročila iz Mexico City pa stoje pod kontrolo Carranze. Poročilo, katero je dospelo danes agentom Carranzem, pravi, da skuša Villa prisiliti konferenco, da se izreče za odstavljenje Carranze. Delegati so se baje obrnili na Carranzo za pomoč ter izjavili, da je njih življenje v nevarnosti, ako ne glasujejo tako kot jim ukaže Villa.

Mexico City, Mehika, 20. okt. General Carranza je poslal danes brzojavko na konvencijo v Aguas Calientes, v kateri vprašuje, s kako pravico se je polastila konvencija vrhovne oblasti v Mehiki.

Washington, D. C., 20. okt. — Tukaj se ni potrdilo vesti, da so prišle čete Ville v Aguas Calientes, da nadzorujejo konvencijo. Uradniki državnega departmenta izjavljajo, da je skoro nemogoče, da bi se stvari v Mehiki zaobrnile na tak način.

Denarje v staro domovino.

—o—

Promet z Avstrijo se je toliko zboljšal, da smo se zopet odločili pošiljati denar v staro domovino. V slučaju, da bi se razmere pozneje na kak način predrugačile, in bi se denar ne mogel izplačati določenim osebam, bodemo istega vrnili pošiljateljem, ali pa še enkrat odposlali. Nikakor pa ne moremo jamčiti za tako točno poslovanje, kot preje v normalnem času. Zato svetujemo rojakom, da začasno pošiljajo le za nujne potrebe, manjše zneske, kateri naj bi ne presegali naenkrat svoto 500 kron.

CENE:

K	$	K	$
5....	1.10	100....	20.50
10....	2.15	110....	22.55
15....	3.15	120....	24.60
20....	4.20	130....	26.65
25....	5.20	140....	28.70
30....	6.25	150....	30.75
35....	7.30	160....	32.80
40....	8.30	170....	34.85
45....	9.35	180....	36.90
50....	10.35	190....	38.95
55....	11.35	200....	41.00
60....	12.40	250....	51.25
65....	13.40	300....	61.50
70....	14.45	350....	71.75
75....	15.45	400....	82.00
80....	16.50	450....	92.25
85....	17.50	500....	102.50
90....	18.50		

FRANK SAKSER.

"GLAS NARODA"

(Slovenic Daily.)

Owned and published by the
Slovenic Publishing Co.
(a corporation.)

FRANK SAKSER, President.
JANKO PLEŠKO, Secretary.
LOUIS BENEDIK, Treasurer.

Place of Business of the corporation and addresses of above officers: 82 Cortlandt Street, Borough of Manhattan, New York City, N. Y.

Za celo leto velja list za Ameriko in Canado	.....	$3.00
" pol leta	.....	1.50
" leto za mesto New York	.....	4.00
" pol leta za mesto New York	.....	2.00
" Evropo za vse leto	.....	4.50
" " " pol leta	.....	2.55
" " " četrt leta	.....	1.70

"GLAS NARODA" izhaja vsak dan izvzemši nedelj in praznikov.

"GLAS NARODA"
("Voice of the People")
Issued every day except Sundays and Holidays.
Subscription yearly $3.00.

Advertisement on agreement.

Dopisi brez podpisa in osobnosti se ne priobčujejo.

Denar naj se blagovoli pošiljati po — Money Order.

Pri spremembi kraja naročnikov prosimo, da se nam tudi prejšnje bivališče naznani, da hitreje najdemo naslovnika.

Dopisom in pošiljatvam naredite ta naslov:
"GLAS NARODA"
82 Cortlandt St., New York City.

Telefon 4687 Cortlandt.

Položaj na zapadnem bojišču.

—o—

Zadnja poročila z zapadnega vojnega pozorišča si zopet enkrat tako zelo nasprotujejo, da si niti s pomočjo zemljevida ni mogoče ustvariti količkaj pravilno sliko o sicuaciji na zapadnem vojnem pozorišču. Jasna je le splošna ideja obeh armad. Nemška armada skuša zavzeti francoska pristaniška mesta Dunkirk, Boulogne in Calais, dočim skušajo zavezniki z vsemi mogočimi sredstvi preprepričiti izvršitev tega načrta. Na drugih točkah bojne črte počivajo bojne operacije ali se pa vršijo neznatni spopadi.

Tudi glede moči čet, ki operirajo na belgijsko-francoski meji, se ne more izvedeti ničesar zanesljivega. Nemško desno, kakor tudi francosko levo krilo sta najbrž dobila močna ojačenja, katere so vzeli zavezniki najbrž iz drugih delov bojne črte, dočim je bilo nemško desno krilo ojačeno potom armade, ki je postala prosta v Belgiji.

V oficijelnem francoskem poročilu z včerajšnjim dnem se glasi, da zaznamujejo zavezniki gotove uspehe, vendar pa so navedbe tako negotovega značaja, da je nemogoče govoriti o kakem važnejšem strategičnem uspehu. Z veliko rezervo je treba nadalje sprejeti poročilo, da je belgijska armada vrgla nazaj ne le vse naskoke Nemcev, temveč da je tudi napredovala do Roulers.

Po velikanskih izgubah, katere je imela majhna belgijska armada, odkar so izbruhnile sovražnosti, je skoro nemogoče, da bi imela Belgija dosti čet na razpolago za izvršitev kakršnihkoli operacij v večjem obsegu. Pri vseh teh gibanjih se gre najbrž za krajevne akcije, pri katerih so začeli zavezniki deloma z ofenzivo, ki pa nimajo na splošni položaj nobenega ali pa prav majhen vpliv. Iz Berlina se tudi poroča na znani kratki način, da je položaj na zapadnem bojišču neizpremenjen.

Kljub eventuelnemu prodiranju na gotovih točkah ne more biti pri zaveznikih nobenega govora o prehodu k ofenzivi. Ako se pa bodo vzdržali v njihovih sedanjih pozicijah ter bodo mogli nemški armadi preprečiti dohod k pristaniškim mestom ob obali, potem pa bodo lahko zaznamovali uspeh, ki bo imel v sebi vse elemente zmage.

Kljub vsemu temu pa je zelo dvomljivo, da bi mogli zavezniki zmagati v sedanji veliki borbi v severni Franciji. Velikanska razsežnost bojne črte je že samaposebi slaba stran zaveznikov, ki so gotovo postavili v boj vse rezerve, katere so imeli na razpolago.

Nemci pa imajo še dosti rezerv in raditega je vrjetno to, kar se poroča iz Berlina: "Položaj na zapadnem bojnem pozorišču posaja za nas počasi, a vedno ugodnejši."

Dopisi.

—o—

Milwaukee, Wis. — Pri nas so delavske razmere slabe, naša delavska usoda je skoro ravno tako odvisna od kapitalistov, kot usoda zaveznikov od nemških 42centimetrskih topov. Pa naj si človek še tako ogreva misli za zmago enega ali drugega, pomagati ne more, pač pa moramo lepo čakati, kedaj jih bode volja nehati. Potem bodemo pa brali z velikimi črkami zapisano: slava zmagi! Izza vlade Viljema jih bo na tisoče in tisoče zaznamovanih, izza vlade Frana Josipa zopet na tisoče. Gorje zaznamovanim! Potikali se bodo po svetu in v revščini čakali z lajno na hrbtu svojega konca — smrti. Metali jim bobo pod noge bakrene rujavčke v podporo. Kdo je tisti, ki jim bo dal podpore? Mogoče kmet ali delavec, ki sta sama vredna pomilovanja. Tisti, ki so vsega tega krivi, si bodo peli slavo in se nalivali s šampanjcem. Ni še dolgo, odkar so izgubili grofje svojo vlado nad kmeti, pa vrjemite mi, da bode tudi kraljem in cesarjem kmalu odzvonilo. Tolstoj pravi, da bode drugi Napoleon vladal samo 10 let. Kdo ve, če ne misli Viliče na tisto mesto? On bi dal za slavo in čast vse, tudi glavo. Ne, ne dal bi je, ni se treba bati! Glave, ki je kronana, je škoda! Sploh so pa kronanci sami strahopetci, ker si ne upajo sami nastopiti, pač pa pošljejo svoje ljudstvo pred topove za kanonenfuter. — Pričakovati je bilo, da bodo naši rojaki različnega mnenja o vojni. Ko sem obiskal nekaj svojih rojakov, je seveda nanesel pogovor tudi na bojno poljano. Kako so se jezili nad Srbi! Oh, pa ti Srbi! Ti "ušivci"! Na mojo pripombo, da bi bilo bolje, ako bi vojske sploh ne bilo, so me zopet obsuli, češ, da vojska mora biti, da je bilo že toliko ljudi preveč, da se jih mora z vojsko spraviti malo s pota (kot majske hrošče). Po mojem mnenju niso taki nazori za dvajseto stoletje. Pripomniti moram, da sem to slišal od rojakov, ki vzgajajo svoje otroke popolnoma v nemškem duhu in neznajo ti otroci svoje matere jezika. Pač žalostno! — Vreme se je tudi izpremenilo, pravo jesen smo dobili. Pa kaj se hoče, saj je čas za to. Pričele so se večerne šole za pouk v angleščini. Rojakom Slovencem bi prav toplo priporočal, da bi jih v velikem številu obiskavali, ker učitelji vsakega vljudno vabijo. Torej pridite, saj vas čisto nič ne stane, koristi pa imate veliko. Podučuje se trikrat na teden po dve uri. Rojaki tu v tem mestu precej napredujejo, prave živahnosti pa vseeno ne kažejo. Nekateri so že začeli stiskati grozdje, ker pa ni slednje tu doma, jim pride vino precej dražje kakor v drugih krajih. — Drugih zanimivosti zaenkrat ni pri nas, razen "Wisconsin State Fair". Tega bi sicer ne smel nobeden in nobeno leto prezreti, ker se vidijo v njem zelo lepe stvari; namreč vsi novi stroji za poljedelstvo in za vsakdanjo rabo sploh, živino itd. Smelo rečem, da ta država ni ravno slaba, posebno kar se tiče bolj zapadnega dela. Radi tega se ni čuditi, da se naši Slovenci radi naseljujejo v tem zelenem Wisconsinu. Kupec, ki kupuje zemljo, mora biti pri tem zelo opreзen in temeljito vse pogledati ter se prepričati o vsem. Pri tem mora pa tudi vedeti, da se v enem samem dnevu ne da vsega pregledati, ker ima vsaka dobra stvar tudi svojo slabo stran. Vem za kraj, kjer je zelo lepa in rodovitna zemlja, dobre štiri milje od tam je pa čisto rujav pesek in kot hiše velike skale. Zaradi tega naj bode vsak zelo previden, kedor kupuje svet. Dostikrat ali pa vedno beremo v reklamah: "Jaz prodajam dobro zemljo", ali: "naša zemlja, ki jo mi prodajamo, je najboljša". Ti ljudje opišejo vedno samo dobro stran, slabo stran moramo seveda sami iskati. Za vse dobro ni nikjer, za vse slabo pa zopet ne. Živi se pač povsod, v enem kraju malo lažje, drugod zopet težje. Povsod pa igra glavno ulogo denar. Mi bi za vse to rabili kak dober list, ki bi nas o vsem tem še posebej vedno učil. Imeli smo ga že, pa ga žal menda nismo znali ceniti. vsled česar nas je zapustil. Obljubil nam je sicer, da se bode oživel, pa ne vemo še nič, kaj bode. Želeti bi bilo, da bi se oglasil kmalu. — A. N.

ROJAKI NAROČAJTE SE NA "GLAS NARODA", NAJVEČJI SLOVENSKI DNEVNIK V ZDR. DRŽAVAH.

Pismo iz domovine.

—o—

Na Krasu, Primorsko,
20. sept. 1914.

Draga sestra!

Tem potom ti hočem nekoliko opisati revščino in žalost, ki ne vlada samo pri nas, ampak po celi Evropi.

Med ranjenimi v Celovcu se nahajajo tudi sledeči: Anton Tavčar, Ivan Gomezelj in Alojzij Tavčar. K sreči niso težko ranjeni, samo škoda, da bodo morali oditi zopet nazaj na bojno polje, ko bodo ozdraveli. Brat Ivan je za stražnika na sežanskem kolodvoru. Meseca avgusta je ustrelil v Sv. Križu pri Trstu Franca Ukmarja njegov dober prijatelj; ustrelil ga je ponesreči. Zadel ga je v vrat, vsled česar se je nesrečnik takoj zgrudil na tla in obležal mrtev. Pri nas je strašna draginja. Najslabša moka je po 60 vinarjev kilogram, pa se je ne dobi več kot tri kilograme naenkrat. In s to malo količino se moramo tri dni živeti. Krompir je po 36 vinarjev kila. Na kmetih se že še živi, ker imamo svoje domačije, v Trstu je pa tako, da je groza. Uboge družine nimajo ne za hrano, ne za stanovanje. Če pridemo skupaj, se pogovarjamo samo o vojni in se vprašujemo, kdaj bo konec tega strašnega klanja. Pozdrav! Tvoja sestra A.

Sklad

ameriških Slovencev za najbednejše med bednimi v stari domovini.

—o—

Dosedaj nabranega **$401.74.**
Nadalje so darovali:

Venona, Ill. Valentin Ambrose $2; Matevž Haus $1; po 25¢ Jožef Jelenc, Jakob Oražen, Frank Ambrose in John Archer; John Ambrose 10¢.

Sunnyside, Utah. Frank Jamnik $3; Frank Strojin $1.

Gilman, Colo. J. Thomson $2; po $1: J. Raitz, M. Digans, J. Jončar, J. Vunis in B. Collins; po 50¢: L. Frantel, V. Hren, J. Zalar, L. Lunver, J. Bernard, W. D. Evans, D. Vait, D. Vincant, C. Bagge, J. Young in L. Ambrozič. (Nabiralec J. Raitz.)

Forest City, Pa. Anton Potočnik $1.

Wartford, Wis. John Hudales $2.

Somerset, Colo. Mihael Brezovnik $2; po $1: Mihael Kernel, Jakob Brumen, John Brumen, Jožef Kepovš, Frank Kepovš, Anton Kovačič, Jakob Kovačič, Lovrenc Lenaršič, John Delost, Jožef Delost, John Vadnal, Louis Mauer, Matevž Jeraj, John Kepovš, Anton Jeraj, Frank Brezovnik, Florijan Ječaj, Frank Repenšek, Jožef Jeraj, John Štampfel, Jakob Kamenšek, Jožef Meriny, John Sever, Martin Orehek, Bartol Medved, Anton Majnik, Jožef Požar in N. Devis; po 50¢: Boštjan Tušar, Tomaž Žakelj, Štefan Blagotinšek, John Čeligoj, Matevž Možina, Frank Martek, Jožef Marolt, John Glažar, Matevž Kernel, Alojzij Hribar, John Urek, John Kolar, Matilda Kolar, John Hribar, Frank Turk, John Hernovšek, Frank Čulik, Edvard Dolgan, Jernej Majnik, Pavel Oman, Marija Kepovš, G. M. Keed in Ivana Sever. (Nabiralca: Frank Kepovš in John Delost.)

Vsega skupaj **$454.34.**

Milko Vogrin.

—o—

Novela. — Spisal dr. **Stojan.**

—o—

(Nadaljevanje.)

Celo nedeljo je prebila Olga v družbi svoje ljube matere.

Različen je bil njun pogovor, a vsaka beseda iz dekličinih ust je kazala, kako srčno je udana hči svoji materi in kako so jo bile sinoči potolažile njene besede. Olgino otročjo ljubezen pa je tudi mati dobro vračala. Ko ste govorili o prihodu barona Roberta, izmišljala si je Olga, kako bi se mogla njega izogibati. Sprva je dejala, da hoče odslej tu ljudi in okolico spoznavati ter obiskavati v bližnjih kopelih, kakor v Vrbi, v Beljaku, znance in prijatelje. Teh potov in pohodov se pa seveda ne sme baron Robert udeleževati, temveč ona gre s služkinjo sama ali pa z materjo.

Mati jej sicer to misel odobruje, a vendar pristavlja, da se ne spodobi brez možkega spremstva hoditi kam dalje in obiskavati bližnje kopeli. Zatorej ne bode drugega kazalo, kakor prijazno vesti se proti Robertu in z njim gostoljubno ravnati. "Midve sve v tem oziru od njega odvisni", končuje naposled mati, "dokler ne prideta oče in Rihard k nama."

"Ako pa moram tukaj vedno le z Robertom občevati", odgovori Olga na te besede, "potem pa boljše, da bi ne bila nikdar sem v to kopel prišla. Kaj hočem z njim početi? Saj veš, da mi je že njegova sosesčina zoperna, in strašno tesno mi je pri srcu, kadarkoli sem sama z njim."

Razumna mati je takoj spoznala, da je Olgina izjava resnična. Bala se je torej, da še hči slednjič oboli, ako jo sili v druščino, katere ne mara.

"Kaj pa hočem storiti, Olga?" vpraša nevoljno mati.

"Jaz vem le eden pripomoček, in ta je, da pride Rihard k nama. Ker še nisi, kakor si mi rekla, očetu o najinem zadnjem pogovoru pisala, piši mu danes in ga prosi, naj mi pošlje brata Riharda sem. Z njim bodem potem hodila, kamor bom hotela, in se tudi lahko Robertove druščine izogibala."

Mati je hčerinim besedam pritrdila, a ne samo zaradi tega, da bi imela Olga druščino in tovariša na svojih izletih, temveč jasno jej je bilo, da bi se ne spodobilo, ako bi ju povsod le baron Robert spremljal in bil on edini možki v njuni družbi. Saj ne ve zdaj, kaj še prihodnost prinese, ako iskra Olgine ljubezni do Vogrina ne ugasne. To bi deklici škodilo in vsej rodbini. Tudi Robert bi menda postajal drznejši s svojimi terjatvami ter bi se še bolj vsiljeval, ko bi zvedel, da ga Olga ne mara. Same torej ne morete ostati, bil je njen končni sklep, in še isto nedeljo je poslala očetu pismo s prošnjo, naj jima na vsak način Riharda v Poreče pošlje, sicer bi se morala ona sama vrniti z Olgo domov. Natanko in obširno je očetu dokazovala, da potrebujete tukaj, ako dojde Robert, še druge, in to domače osebe, in najboljše bi bilo, da pride Rihard k njim.

"Jaz upam, da nama oče Riharda že v nekaterih dneh sem pošlje", pravi mati svoji hčeri, ko ste nesli sprehajaje se pismo na pošto. "Do njegovega prihoda pa bove že same prestale, ako naju tudi baron Robert pojutrajšnjim obišče. Ti pa bodi proti njemu prijazna in se ga nalašč ne ogiblji. Ako pride k nama večkrat v vas, tedaj pomisli, da je naš gost, a z gosti se moramo vselej vesti priljudno."

Deklica je sicer vse to materi obljubila, ali njene misli so bile zdaj pri bratu, ali bodè brzo prišel, zdaj pri Milku Vogrinu, ali jih on z grofom Konarskim v kratkem ne obišče. Pri vsem tem pa si je vedno le želela, da bi barona Roberta ne bilo, ter se bala njegovega prihoda.

V torek dne 4. junija je stopil nadporočnik baron Robert Benda prvič na slovenska tla v Porečah. Videlo se mu je, da ni iz našega kraja. Ogrski tip si mu bral takoj z njegovega obličja. Zavihane brke pod nosom, zagorelega lica, nekaj strastnih potez v obrazu, črnožareča zenica v očeh: to vse je ovajalo njegov nemir in sanguinično nrav. V huzarskej uniformi in z ježno šibico v roki skoči iz kupeja ter hiti k izhodu.

S ponosnim pogledom meri svet okoli sebe ter gleda, ali ga kdo pričakuje. Vsi obrazi so mu tuji. Tudi jezik, ki se govori, ni mu šepetal milo na uho, bil je nemški. "Ali slušaj", misli si sam pri sebi, "kakšen jezik je pa to? Ali ni madjarski?" In zdaj obstane in vleče posamezne besede nase, a vendar ni mogel ničesa razumeti; ta jezik je bil mili jezik slovenski, a ne madjarski!

Zmagonosno je hodil potem semintja pred kolodvorom, a njegov sluga Janoš pa je znašal skupaj razne zaboje. Že je začel baron Benda nemiren postajati ter samega sebe popraševati, kaj to pomeni, da ni Skenovskih po njega, ko vidi hipoma proti kolodvoru kreniti gosposko kočijo, v kateri je sedela gospo Skenovska.

Takoj po prvem navadnem pozdravu vpraša baron Robert, kako da ni tudi Olge na kolodvor. Gospa Skenovska se je bila na tako vprašanje že pripravila ter odgovori, da se Olga danes slabo počuti ter si ne upa na prosto. Zatorej naj ne zameri, da ga ni prišla pričakovat.

"Že nekaj dni sem", nadaljuje gospa, "boleha Olga in se nič kaj življenja v prosti naravi ne veseli."

(Pride še.)

Ranjenci v ljubljanskih bolnicah.

V c. in kr. garnizijsko bolnišnico so pripeljali med drugimi tudi sledeče: Germek Martin, 17. pešp. iz Iške vasi pri Ljubljani, ranjen. — Golob Anton, 17. pp., iz Gojzda pri Kamniku, ranjen. — Hočevar Frane, 17. pešp., ranjen. — Janež Frane, 27. dom. p. iz Dobruše na Dol., ranjen. — Krumpester Jakob, 27. d. p., iz Bukovice, ranjen. — Mali Alfred, 17. pešp., ranjen. — Merhar Janez, 17. pešp., iz Iglenika na Dol. — Možek Ignac, 17. pp., iz Kamnika, ranjen. — Osterman Janez, 17. pp., iz Luž na Gor., ranjen. — Perkolj Frane, 27. dom. p., ranjen. — Planinšek Karel, 17. pp., ranjen. — Polšak Andrej, 97. pp., iz Trsta, ranjen. — Prišel Anton, 17. pp., ranjen. — Regina janez, 17. pp., iz Bobnečega vrha pri Trebelnem, ranjen. — Sajovic Frane, 17. pp. iz Ljubljane, ranjen. — Šavnik Jož., 17. pp., ranjen. — Sporn Frane, 27. dom. pp., iz Kranja, ranjen. — Stucin Peter, 27. dom. p. — Sušman Janez, 7. l. bat., ranjen. — Skrajnar Alojzij, 17. pp., ranjen. — Tavčar Matija, 27. dom. p. iz Crnuč pri Ljubljani, ranjen. — Vidrih Andrej, 17. pp., iz Vač, ranjen. — Wieser Maks, 7. l. bat. iz Prevalj na Koroškem, bolan. — Žalec Mihael, 17. pp., iz Črnomlja, ranjen. — Zornada Janez, 97. pp., ranjen.

Med došlimi ranjenci so v bolnišnici v belgijski vojašnici sledeči: Mihael Pregel, 17. pp., 1. nad. stot. — Fr. Kmet, 17. pp., 14. stot. — Maks Schneider, 17. pp., 12. stot. — Frane Kocjan, 17. pp., 1. stot. — Frane Prutsch, 47. pp. — Janez Brnobič, 97. pp., 2. stot. — Jakob Žumar, 4. dom. p. — Jožef Cmager, 26. dom. p. — Vincenc Žižek, 26. pp., 1. st. — Jožef Gabrijelčič, 8. l. bat., 3. stot. — Jaž. Haptman., 8. l. bat., 2. stot. — Jožef Jaklič, 7. p. l. p.

Ranjeni oziroma oboleli vojaki v "Ljudskem domu": Pešec Ivan Cerlon, pp. 87., Dignano-Pola, ranjen na desni roki. — Pešec Ireneo Cicigoj, dež. br. p. 27., Pola. — Pešec Jos. Curk, pp. 97., Dolga poljana, Postojna. — Ivan Godina, pp. 87., Valle, Pola, lahko ranjen od šrapnela. — Sim. Gabber, p. 3., Canale, Primiero. — Rud. Jakončič, pp. 97., Medana, Grad. — Janez Jermann, Mareso, Capodistria. — Frane Kral, dež. br. p. 21., Hrottowitz, Mor. K. — Frane Koler, lovski bat. 20., Idrija. — nad. rez. Jos. Komel, dež. br. p. 27., Kronberg, Gorica. — Janez Peterin, dež. br. pp. 27. Št. Andrež pri Gorici. — Poddes. Peter Semenčič, pp. 97., Vipava. — dež. str. Domnik Serafini, p. dež. str. 2, Copitonato, okr. Getione, ranjen na desni roki.

Imenik slovenskih vojakov ki so v domobranski bolnišnici: — Več ranjencev oziroma bolnikov je že zapustilo bolnišnico ter odšlo deloma na v domačo oskrb, deloma na dopust. Samec Andrej, dom. p. 26. — Gradišek P., dom. p. 26. — Vodišek Martin, dom. p. 26. — Pertort Matija, dom. p. 27. — Nemec Jaroslav, dom. p. 27. — Kveder Lovrenc, dom. p. 27. — Kunlje Mihael, dom. p. 27. — Božič Anton, dom. p. 27. — Zanko Alojzij, pp. 87. — Cvirn Ivan, dom. p. 27. — Mlakar Martin, dom. p. 27. — Hasch Jožef, dom. p. 27. — Hon Franc, dom. p. 27. — Hafner Mih., dom. p. 27. — Finžgar Mihael, dom. p. 27. — Pušar Janez, dom. p. 27. — Erjavec Fr., dom. p. 37. — Ferjan Franc, dom. p. 27. — Bahorič Jožef, dom. p. 27. — Porenta Fr., dom. p. 27. — Komelj Jožef, dom. p. 27. — Šepec Anton, dom. p. 27.

Ranjenci v Gorici: Alfonz Pitanic, lovec, 20. lov. bat., iz Biljane, ima prestreljeno roko. — Gvido Bressan, pešec 97. pp., iz Ločnika, bolan. — Anton Marangon, 27. dom. p. iz Caprivega, obstreljen v roko. — Cezar Leonardig, top. 8. t. p. iz Gorice, bolan. — Ant. Holede, peš. 27. dom. p., iz Ločnika, ima odstrejen levi kazalec. — Vlad. Vlašič, od 70. pp., iz Malevasice, v Slav., je obstreljen v levo roko. — Al. Reich, topn. 8. t. p. iz Ljutomera, bolan. — Ivan Ferluga, šofer avt. kol., iz Trsta, bolan. — Dalje so še došli: Ivan Stokovar, top. 8. t. p. iz Netrteneglia pri Poreču. — Dominik Colougnat od pp. 7., iz Morara v Furlaniji. — Herman Savlič od 27. dom. p. iz Moše. — Nadalje so izpraznili vojaško bolnišnico in vse ondi se nahajajoče bolnike in ranjence prepeljali v rezervno bolnišnico v centralnem semenišču. — V centralnem semenišču se nahajajo še: Edvard Seher, top. 8. top. p., iz Št. Petra pri Celovcu; — Jožef Žižmond, poddes. 97. pp., iz Št. Petra pri Gorici. — Ivan Nikolausig, pešec 97. pp., iz Corone v Furlaniji. — Nadporočnik 47. pešp. Miroslav Strel. — Vsi so lahko ranjeni.

Na II. državno gimnazijo so prišli na novo sledeči ranjenci: Od 17. pešpolka: Alfonz Neumann, 12. stot. — Jos. Velikonja, 2. nad. stot. — Hinko Lobe, 1. nad. stot. — Frane Jeklič, 8. st. — Ludovik Petrič, 7. stot. — Avgust Waschte, 1. nad. stot. — B. Ludu, 3. stot. — Andrej Roethe, 14. stot. — Frane Zagodnik, Fr. Hochegger, 47. pp. — Janez Hočevar, 27. dom. pp., 16. stot. — Karel Phuerz, 87. pp., 1. stot. — Albin Vogrin, 87. pp. 4. stot. — Valentin Fria, 7. pp. 10. stot. — Rolmo Kummer, 7. pp., 10. st. — Robert Pitočker, 7. pp., 9. stot. — Karel Mayer, 27. pp., 24. st. — Edvard Klier, 27. pp. 9. stot. — V belgijsko vojašnico so na novo prišli: Janez Šušteršič, 17. pp., 10. stot. — Frane Avbelj, Loški potok, 17. pp., 1. nad. stot. — Mihael Skrajnar, Trebnje, 17. pp., 14. stot. — Anton Kaufmann, 47. pp. — Matija Mosar, 7. pp., 14. stot. — Janez Izola, 7. pp., 5. stot. — Emin Kičin, bos.-herc. 2. pp., 3. stot. — Redžep Kevljanin, 2. bos.-herc. pp. — Bečar Hadžič Muminov, 2. bos.-herc. pp. — Jakov Radič, 3. bos.-herc. pp. — Andrej Jekovec, 7. dom. pp. — Frane Senizza, 8. poljski top. p. — Ilija Kantor, 31. p. lovski bat. — Janez Grom, 8. poljski lovski bat. — Mihael Greinil, 8. polj. lovski bat. — Mihael Greinil, 8. polj. lovski bat. — Pred kratkim je dospelo zopet 59 lahko ranjenih in bolnih vojakov, ki so bili oddani v domačo oskrbo ali pa poslani v domobransko vojašnico in licej. Kolikor nam je dosedaj znano, se nahaja v Ljubljani 2074 ranjnih in bolnih vojakov.

Domobranski polk št. 4.: Sluban Ivan, 7. stot., strel od šrapnela. — Domobr. pešp. štv. 27.: Oswald Miha, 6. stot. rojen v Jurjevcu, strel v levo roko. — Michelj Fran, 8. stot., strel od šrapnela v levo roko. — Korošec Fran, 4. stot., Ljubljana. — Pajk Karel, 7. stot., Draga, bolečine v prsih. — Lapajne Valentin, 6. stot., Št. Vid, strel v levo roko. — Pihler Friderik, 3. stot., Planina, bolan. — Jenko Luka, 16. stot., Smlednik, ranjen v levo roko. — Bužga Fran, 3. stot., Novo mesto, izvil si je nogo. — Kuhar Miha, 4. stot., Krivče, ranjen na desni nogi. — Stariha Anton, 1. stot., Semič. — Peterka Matej, Moravče. — Koenig Josip, Bela peč. — Gregorič Alojzij, 2. stot., Vogersko. — Tekavc Fran, 1. stot., Št. Vid. — Winter Martin, 5. stot., Slinovce. — Siard Anton 1. stot., Ljubljana. — Ižanc Edvard, 3. stot., Ljubljana. — Lesjak Fran, 2. stot., Ljubljana. — Mikuluš Štefan, 7. stot., strel v nadlakt. — Hrovat Josip, 2. st., bolan na pljučih. — Kumar Leobold, 7. stot., strel. — Stojc Ivan, 7. stot., Jesenice, bolan. — Faletič Fran, 7. stot., Libušna, vnetje oči. — Chala Tomaž, 15. stot. — Podržaj Fran, 2. stot., Želimlje, strel v nogo. — Furlan Vit, 10. stot., Kojsko, revmatizem. — Kern Aleš, Tenetišče. — Buholin Ludvik, Št. Peter, strel v prst. — Gregorc Ivan, 1. st., Zgor. Kašelj, ranjen v peto. — Kernič Ignacij, 4. stot., vzbod; Dasek Ivan, 9. stot., strel v levo roko. — Polda Jakob, 10. stot., vbod v desno roko. — Zalaznik E., 3. stot., strel v prst. — Konestov Miha, 3. stot., strel. — Čekol Dominik, 15. stot. — Šiava Anton, 1. stot. — Borjančič Josip, 1. stot. — Simac Josip, 11. stot. — Ocepek Lovrenc, 4. stot. — Gabršek Iv., 7. stot. — Strmec Alojzij, 6. st. — Uršič Jernej, 9. stot. — Mašin G., 3. stot. — Cadež Ivan, 3. stot., strel šrapnela. — Pogačnik Ivan, nad. rez., Freznica, strel v desno roko. — Šegula A., črnovojnik, oslabelost.

V garnizijsko bolnišnico so prišli na novo sledeči ranjenci: — Pešpolk št. 7.: Wieser Maks., Prevalje, Kooško, bolan. — Pešpok št. 17.: Planinšek Karel, Mirna, strel v tri prste leve roke. — Hočevar Fran, Raka pri Krškem, strel v levi sredinec. — Sajovic Fran, Ljubljana, strel skozi vrat in leva pleča. — Prišel Anton, Brezje, strel v vrat. Golob Ant., Gozd, strel v desno nadlakt; Regina Ivan, Trebelno, strel v glavo. — Germek Martin, Iška vas, strel v prsi. — Žalec Mihael, Črnomelj, strel v križ. — Škrajnar Alojzij, Cerklje, strel v levo roko. — Vidrich Andrej, Vače, strel. — Možek Ignacij, Kamnik, strel v levo roko. — Merhar Iv., strel v levo podlaket. — Sajovic Fran, Log, nared., strel v leva pleča. — Osterman Ivan, Luže, strel v desno stegno. — Šavnik Josip, Skupice, strel v glavo. — Mali Alfred, 15. stot., strel. — Pešpolk št. 97.: Zornada Ivan, Roč, Istra, strel v desno nadlake. — Hitrovič Matej, Bačva, strel v levi kazalec. — Sgubin Ant., Krmin, strel v levi podlaket. — Polšak A., Trst, strel v obe nogi. — Česnik Fr., 15. st., strel v hrbet in v desno nogo. — Domobranski pešp. štv. 27.: Stucin Peter, ranjen. — Pekolj Fr., Račje, strel v leva pleča. — Tavčar Matej, Crnuče. — Sporn Fr., Kranj, udarec šranela. — Krumpeter Jakob, Bukovica, strel v levi kazalec. — Janež Fran, Dobruče, strel v prsi. — Uršič Anton, 8. stot., strel v desno stegno. — Lipar Fran, nad. stot., strel v roko. — Ješovnik Josip, 3. stot., strel v leo podlaket. — Lovski bataljon štv. 7.: Sušman Ivan, Vrbljene, strel v levo roko. — Trestor Lorenc, 2. stot., strel v bok. — Meliher Josip, strel v levo stegno. — Lovski bataljon št. 20.: Šturm Alojzij, Kobarid. — Dom. orož. pov. štv. 12.: Godec Fran, ranjen od konjskega kopita na obrazu.

Sedemnajstletni ubijalec.

Včeraj so aretirali sedemnajstletnega James Krolla, ker je na negi cesti v Brooklynu s tako silo sunil v prsa Johna Sherpesa, da je na mestu padel na tla in umrl. Zagovarjati se bo moral zaradi uboja.

LISTNICA UREDNIŠTVA.

Collinwood, Ohio. — Glede pešpolka št. 97 nismo dobili še dosti informacij ter jih raditega tudi nismo mogli priobčiti. Med ranjenci pa ste gotovo tudi čitali imena mnogo takih, ki služijo pri tem polku. Nam so vsi Slovenci enako dragi; razlikovanje po deželah je bedarija. Faktum pa je, da so Primorci še najbolj narodni, ker so samozavestni in se nočejo nikomur vklanjati. Ako pride naš list v stari kraj ali ne, tega vam ne moremo povedati. Pošiljamo ga pa kljub temu.

A. M., Columbus, Ohio. — Vaša pesmica žal še ni zrela za tisk. Obupati vam pa še ni treba.

Za en dolar

dobite dnevnik "Glas Naroda" SKOZI ŠTIRI MESECE.

"Glas Naroda" izhaja v šestih dneh na 30 straneh. V njem najdete važneje vesti vsakega dne, vesti iz stare domovine in zanimive povesti.

Vse osobje lista je organizirano in spada v strokovne unije.

Slovensko-Amerikanski KOLEDAR za leto 1915

S prvim novembrom pričnemo razpošiljati naš Koledar za leto 1915 onim, ki so nam že poslali naročnino. Letošnji koledar bo izvanredno zanimiv ter bo vseboval med drugim številnim čtivom tudi **znamenito razpravo načelnika tajne službe Združenih držav, Williama J. Flynna: "ČRNA ROKA IN NJE DELOVANJE"**, v kateri popisuje pisatelj **resnično zgodbo**, kako je s svojimi pomočniki zasledoval in končno ugonobil zločinsko družbo, ki živi od izsiljevanj, ponarejanj in zavratnih umorov. Že sama ta povest je vredna male svote. Poleg tega je še nebroj drugega zanimivega, poučnega in zabavnega čtiva. Prepričani smo, da bo letošnji Koledar izvanredno ugajal našim čitateljem.

Naročite ga pri:

SLOVENIC PUBLISHING CO. 82 Cortlandt St., New York City.

Dr. Josip V. Grahek.

EDINI SLOVENSKI ZDRAVNIK V PENNA.

Zdravim vse bolezni moške, ženske in otročje.
841 East Ohio St., [Allegheny] N. S. Pittsburg, Pa.
Nasproti "Hotel Pavilion". — Karo štev. 1, 2, 3 in 4 vozijo ravno mojo ulico.

Jugoslovanska Katol. Jednota

Inkorporirana dne 24. januarja 1901 v državi Minnesota.

Sedež v ELY, MINNESOTA.

GLAVNI URADNIKI:

Predsednik: J. A. GERM, 507 Cherry Way or box 57 Braddock, Pa.
Podpredsednik: ALOIS BALANT, 112 Sterling Ave., Barberton, O.
Glavni tajnik: GEO. L. BROZICH, Box 424, Ely, Minn.
Blagajnik: JOHN GOUŽE, Box 105, Ely, Minn.
Zaupnik: LOUIS KASTELIC, Box 583, Salida, Colo.

VRHOVNI ZDRAVNIK:

Dr. MARTIN J. IVEC, 900 N. Chicago St., Joliet, Ill.

NADZORNIKI:

MIKE ZUNICH, 421—7th St., Calumet, Mich.
PETER ŠPEHAR, 422 N. 4th St., Kansas City, Kans.
JOHN VOGRICH, 444—6th St., La Salle, Ill.
JOHN AUSEC, 6413 Matta Ave., Cleveland, O.
JOHN KRŽIŠNIK, Box 133, Burdine, Pa.

POROTNIKI:

FRAN JUSTIN, 1708 E. 28th St., Lorain, O.
JOSEPH PISHLAR, 308—6th St., Rock Springs, Wyo.
GREGOR PORENTA, Box 701, Black Diamond, Wash.

POMOŽNI ODBOR:

JOŽEF MERTEL, od društva štv. 1., Ely, Minn.
ALOIS CHAMPA, od društva štv., 2., Ely, Minn.
JOHN KOVACH, od društva štv. 114., Ely, Minn.

Vsi dopisi tikajoči se uradnih zadev kakor tudi denarne pošiljatve naj se pošiljajo na glavnega tajnika Jednote, vse pritožbe pa na predsednika porotnega odbora.

Na osebna ali neuradna pisma od strani članov se ne bode oziralo.

Društveno glasilo: "GLAS NARODA".

NOVICE IZ STARE DOMOVINE.

KRANJSKO.

Ranjeni slovenski vojaki. Na severnem bojišču je bil ranjen stotnik domačega 17. pehotnega polka Alfonz Žerjav. Šrapnel mu je prebil desno roko. Leži v garnizijski bolnišnici v Budimpešti. Med ranjenci, ki so jih 23. sept. pripeljali v Ljubljano, je tudi rezervni praporščak 27. peh. polka Ivo Hrašovec, sin žel. nadzornika in načelnika žel. postaje na drž. kolodvoru v Ljubljani. Hrašovec je bil ranjen v bitki pri Krasniku. Krogla ga je zadela v levo stegno. Poškodba je sicer težka, toda Hrašovec je sedaj že izven nevarnosti.

Izpred sodišča. Dne 24. sept. je bil pred ljubljanskim sodiščem obsojen bivši pisarniški asistent Jurko Javernik na 13 mesecev težke ječe zaradi hudodelstva goljufije.

Čast delu! Ivan Ciber, strojnik "Katoliške tiskarne" v Ljubljani, je praznoval 23. sept. 25letnico, kar deluje v onem podjetju.

Junaški častnik. Iz bojev v Galiciji se poroča, da se je ondi zelo odlikoval Ljubljančan nadporočnik Jožef Nagy, sin ljubljanskega uglednega trgovca Štefana Nagy. Vstrajal je z oddelkom strojne puške ob najsilnejšem nasprotnikovem navalu sredi nasprotniškega ognja ter je, ko je sijajno izvršil svojo nalogo, sam nesel strojno puško in jo srečno prinesel v avstrijski tabor. Nadporočnik, ki je lahko ranjen na roki, je predlagan v odlikovanje.

Na c. kr. I. državni gimnaziji v Ljubljani se je vpisalo letos 712 učencev, med njimi 17 privatistk; število dijakov lansko leto ob začetku šolskega leta je znašalo 734, torej 22 več. Ker se pa par zakasnelih vpiše še te dni, more se reči, da vojna na število dijaštva sploh ni nič vplivala. Paralelk je deset kakor doslej; imelo bi jih pa biti dvajset, ker sta prvi in tretji razred prenapolnjena in imata dijakov vsak še za eno paralelko, ki je pa vsled pomanjkanja prostora nemogoča.

Odlikovanja za hrabrost. Štabni narednik Franc Urh (87. pp.) je dobil srebrno hrabrostno svetinjo 1. razreda. Hrabrostno svetinjo 2. razreda so dobili: štabni narednik Ivan Pobežin, narednik Jakob Sternad, rezervni četovodja Ivan Belec, korporal Angelo Mian in infaterist Franc Drame, vsi od 87. pešpolka, nadalje rezervni kadet Kovač od 27. domobranskega polka. Narednik Strelec in infaterist Jožef Gregl, oba od 87. pešpolka, sta bila pohvaljena.

Trije vojaki istega imena padli. Zadnji izkaz izgub prinaša trikrat ime Balogh: Anton Balogh, Ivan Balogh in Mihael Balogh. Vsi trije so služili pri enem eskadronu 14. huzarskega polka. Vsi trije so mrtvi. Če so bili bratje ali drugi sorodniki, se ne da spoznati iz izkaza izgub.

V seznamu izgub štev. 14 se ne nahaja nobeden slovenskih polkov. V tej listi so trije Slovenci: rezervni kadet Josip Bohinjec, 5. lovski bataljon, 1. stotnija, ranjen; stotnik Adam Perne, 16. pešpolk, mrtev; Alojzij Tavčar, 2. bos.-herceg. pešpolk, iz Sežane na Primorskem, ranjen.

Prestavljen je c. kr. okrajni komisar Gvido Kočevar pl. Kondenheim iz Radovljice v Litijo.

Iz pisma slovenskega vojaka. Neki orožnik, ki se sedaj nahaja na severnem bojišču, je poslal domov pismo, v katerem pravi med drugim: Vožnja tu sem je bila dolga, toda prijetna. Povsod so nas navdušeno pozdravljali. Na vsej progi so nam dame nudile okrepčila in cigaret. Posebno bogato smo bili pogoščeni na Ogrskem. V Lvov sem prišel, ko so naši že odšli. Na brzojavni poziv merodajne oblasti smo ob 8. zvečer odšli iz mesta. Vozili smo se kake pol ure, ko smo zaslišali grmenje topov v daljavi ter opazili daleč na vzhodu velikanski požar. Vedeli smo takoj, da Rusi žgo vasi, ker nam je bilo znano, da so Rusi vajeni na tako barbarsko vojevanje. Drugo jutro smo prispeli v mesto X. Tu smo dobili za zajutrek 1300 Rusov — ruskih vjetnikov. Eskortirali smo jih na določeno mesto. Ko smo ta posel izvršili, smo bili poslani v neko drugo mesto, kjer skrbimo za red in mir. — Pisec končuje svoje pismo, da se prav dobro počuti, da mu ničesar ne dostaja in da je poln upanja na avstrijsko zmago in lepšo bodočnost.

Dr. Jakob Šilc, praporščak pri bosanskem polku, je bil v bitki pri Lvovu dne 8. septembra ranjen od sovražne strojne puške v desno in levo stegno. Sedaj okreva v bolnišnici Rdečega križa v Budimpešti.

Na bojiščih padli. Na severnem bojišču je padel član izvršilnega odbora Slov. ljudske stranke Andrej Beričič, trgovec na Rakeku. Pri Gradcu na Srbskem je padel stotnik 79. pešpolka z Reke Rihard Wambrechtammer. Na bojišču pri Lvovu je padel avskultant deželnega sodišča v Celovcu dr. Viktor vitez pl. Sombor. Ondi so padli tudi knjigovodja celovške mestne cestne železnice J. Domenig, major 87. pešpolka Jaroslav Leneček, stotnik bos.-herceg. polka št. 2 Julij Wettengel, stotnik 27. pešpolka Rihard Bimbacher, štajerski dež. konservator dr. Pavel Hauser, domobranski stotnik Ivan Kobe, rodom iz Novega mesta.

Slovenski vojaki v praških bolnicah. V rezervni bolnici Rdečega križa v Karlinu (Praga) je rezervnik dom. polka št. 27 Franc Sedlar s Talčivrha, bolan; Lovrenc Trstenjak, inf. peh. polka št. 87, iz Šalovc, ranjen. Na češki kirurgični kliniki leži Josip Likar, doma iz Žage na Kranjskem; Likar je lahko ranjen. Na nemški kirurgični kliniki se nahaja Izidor Kramaršič, doma iz Žužemberka na Dolenjskem; Kramaršič je bolan. V rezervni bolnici Rdečega križa v Karlinu je Karel Pangršič iz Kamnika; ranjen. V garnizijski bolnišnici štev. 11 na Hradčanih Julij Pirc iz Idrije; ranjen. V isti bolnišnici leži vojak 47. pehotnega polka Dominik Hauptmann, doma s Spod. Štajerskega; v podružnici te bolnice v Albrehtovi vojašnici pa vojaka 8. artilerijskega polka Alojzij Vučar iz Oplotnice pri Konjicah in Alojzij Rojec iz Jablanice. V podružnici garnizijske bolnice štev. 11 na Hradčanih enoletni prostovoljec pri 15. polj. artilerijskem polku Josip Planiki, ranjen; v garnizijski bolnici št. 11 v Pragi, Karlovo namestje, Karel Mihevc iz Železne Kaplje na Koroškem.

Prvi ranjenci v Novem mestu so bili pripeljani tja dne 18. septembra. Pričakovalo jih je mnogobrojno občinstvo. Za ranjence, ki jih je 140, skrbe dame Rdečega križa.

Smrtna kosa. Profesor J. Kuhla, ki je pred par leti služboval na kočevski gimnaziji in bil potem prestavljen v Plzenj na Češkem, je umrl.

Iz srednješolske službe. Dr. Jakob Kelemina je na novomeški gimnaziji postal definitiven in dobil naslov profesorja.

Zima na Gorenjskem. Iz Kranjske gore pišejo 21. sept.: Današnji začetek astronomične jeseni je za nas tukaj tudi pričetek prave zime, kajti že pokriva bela odeja par centimetrov debelo naša polja v ravnem in snežinke naletavajo tako veselo kot sredi decembra. Smo glede zime res na marsikako iznenadenje navajeni, a tako zgodnjega snega v dolini ne pomni vsaj mlajši rod ne.

ŠTAJERSKO.

Nastop štajerskega deželnega odbora proti neupravičenemu draženju žita in moke. Štajerski deželni odbor je v svoji seji dne 22. septembra na predlog finančnega referenta dr. Kaana sklenil daljšo resolucijo, v kateri zahteva od vlade energične korake glede draženja žita in moke od strani grosistov in poziva ostale avstrijske deželne odbore, naj se njegovi akciji pridružijo. V resoluciji se izvaja, da je bila določitev maksimalnih cen za živila hvalevredna, vendar pa ta določitev posebno glede moke nima dotlej pravilnega učinka, dokler se ne pride v okom draženju žita in moke od strani grosistov. Zato naj se postavno določijo v obeh državnih polovicah v trgovino na debelo cene pšenici in moki; cene naj bodo v pravilnem razmerju s stroški produkcije in naj odgovarjajo cenam na svetovnem trgu. Naj bi eventuelno država proti primerni odškodnini zasegla zaloge pšenice in moke, da bi se zavilo vsako ljudstvu škodljivo špekulacijo.

Hitra sodba. V Gradcu se je pri sodišču primerilo nekaj komičnega. Delavec Vaclav Mally je bil tekom petih minut pomotoma dvakrat obsojen. Mož se je bil v krčmi nekaj sprl, je v jezi vrgel svojemu nasprotniku škaf ob glavo in je bil radi tega obtožen. Pri obravnavi je priznal svoje dejanje in je bil obsojen na 48 ur. — Komaj je iz sodne dvorane stopil na hodnik, je zaslišal pred drugo dvorano svoje ime. Mož se je odzval in je v trenotku stal pred novim sodnikom. Po opravljenih formalitetah je vprašal sodnik: "Ali ste vrgli svojemu nasprotniku škaf ob glavo?" Obtoženec: "Prosim, gospod sodnik, jaz sem bil..." Sodnik: "Ali ste vrgli škaf ali ne?" Obtoženec: "Prosim, gospod sodnik, jaz sem bil ravnokar..." Sodnik: "Recite, da ali ne!" Obtoženec: "Da!" Sodnik: "Torej priznate; 24 ur zapora!" Obsojenec je odšel ves zmeden. Pozneje se je izkazalo, da sta bili podati dve ovadbi in je bil mož vsled tega dvakrat obsojen.

Pismo slovenskega vojaka s francoskih bojišč. Iz Celja poročajo: Sin nekega tukajšnjega vrtnarja se nahaja kot artilerist pri avstrijskih motornih baterijah, ki se s toliko bravuro in s tako odličnim uspehom udeležujejo bojev v Franciji. Pred par dnevi je pisal svojim staršem iz Arras-a v Franciji dopisnico, v kateri pravi: "Dragi starši! Prisrčno Vas vse pozdravljam ter Vam sporočam, da sem še popolnoma zdrav. Na francoske krogle, ki prav slabo zadenejo, sem se že navadil. Na Male maše zvečer smo pregnali Francoze iz največje trdnjave Maubeuge (beri Mobež). Vjeli smo 40,000 mož, vzeli 400 topov. Bitka je bila res strašna. Neustrašni nemški vojaki so se bili kakor levi. Sedaj nismo več daleč od Pariza in mislim, da bomo tja še prišli. Ne spimo skoraj nič, zato pa je vino prav dobro, imamo najfinejšega šampanjca prav dovolj! Sedaj Vas pa še enkrat prav prisrčno pozdravljam, posebno mater in očeta. Bog daj, da bi se zopet videli!"

PRIMORSKO.

Na bojišču je padel 9. septembra poročnik 97. peh. polka inž. Emil Henrik Schnabl.

Med ranjenci v Gorici je tudi rezervni poročnik dr. Rebek, sin namestniškega svetnika in okrajnega glavarja goriškega Rebka. Prestreljeno ima levo roko.

KOROŠKO.

K smrti na vešalih je izjemno sodišče v Celovcu 19. septembra obsodilo 30letnega rudarja Ivana Gernardnika iz Bistrice pri Pliberku, ker je 13. junija letos zavratno ustrelil in oropal paznika ter blagajniškega sela pliberške rudniške družbe, Aleksandra Rigelnika, ko le-ta nesel denar za izplačilo delavcev v znesku 7293 kron 82 vinarjev.

HRVAŠKO.

Radi razširjevanja vznemirljivih vesti obsojen. "Hrvatska Obrana" poroča: Sodni svetnik P. Popović v Osjeku je bil pred okrajnim sodiščem v Osjeku obsojen po § 308 kaz. zak. v 8dnevni zapor. Popović je širil izmišljeno vest, da so Rusi prodrli na Ogrsko in tam zasedli že več krajev. (Opomba uredništva. Kot je čitateljem "Glasa Naroda" iz dnevnih novic znano, ni bila ta vest izmišljena, ampak resnična.)

General infanterije Svetozar Bcroević pl. Bojina je dobil za zmagovito vodstvo svojega kora red Železne krone prve vrste.

Iščem svojega brata LUDOVIKA VERHOVNIK, ki je šele pred enim mesecem prišel iz starega kraja. Prosim cenjene rojake oz. čitatelje tega lista, če kdo ve za njegov naslov, da ga mi naznani, ali naj se pa sam javi. Amalia Zaveršnik, Box 131, Bessemer, Lawrence Co., Pa. (21-22—10)

PROŠNJA.

Podpisani, doma iz Dobernič na Dolenjskem, sedaj v Grove City, Pa., se obračam z milo prošnjo do rojakov, da bi mi pomagali v grozni nesreči, ki me je zadela. Prosim vas za kak milodar, dragi rojaki, da bom mogel preživeti sebe, svojo ženo in šest nedoraslih otrok. Dne 12. septembra 1912 sem se ponesrečil v rovu št. 5 v Leesburgu, Pa., ter dobil kilo (pruh). Osem dni pozneje so me operirali, pa je ostalo vse brez uspeha. Videč, da ni nobenega upanja, da bi še kdaj ozdravil, so me poslali v sirotišnico. Tam je bilo tako slabo, da mi ni bilo več za živeti. Po preteku šestih tednov so me poslali domov in od tistega časa se nahajam pri svoji družini. Dosedaj so me nekoliko podpirali ljudje drugih narodnosti, sedaj so se pa naveličali. Ravnatelj sirotišnice mi je zarental na neki farmi malo hišico. Pred kratkim so mi povedali, da mi poteče rent s 1. novembrom. Če ne bom mogel plačati, me bodo postavili na cesto. S čim naj pa plačam revež, ker že dve leti nimam niti za vsakdanji kruh? Kam naj grem v hudi zimi, sam bolan, z ženo in šestimi otroci? Nimamo ne hrane, ne obleke, ne obuvala. Vse, kar sem si bil prihranil ona leta, ko sem še delal, je pošlo. Ker ne morem hoditi in opravljati nobenega dela, ponižno prosim rojake, da bi mi že vsaj toliko darovali, da bi imel za rent in da bi si kupil kravo, da bi imeli otroci mleko. Brez vaše pomoči, dragi rojaki, mi ni mogoče živeti. Vsak najmanjši dar mi bo dobrodošel, za vsak cent vam bodem srčno hvaležen.

John Zupan,
R. F. D. 12, Box 13,
Grove City, Pa.

Darovi naj se blagovolijo pošiljati na uredništvo Glas Naroda.

Rojaka Zupana sva obiskala in potrjujeva, da so vsi podatki na prošnji resnični. Anton Valentinčič, Box 14, Farrell, Pa.; Janez Berglez, New Castle, Pa.

ZA VSEBINO OGLASOV NI ODGOVORNO NE UPRAVNIŠTVO NE UREDNIŠTVO.

Pozor rojaki!

Črno grozdje . . $40.00 tona
in belo New
York grozdje $43.00 tona
Te cene veljajo do preklica.
Vožnjo plača kupec sam.
Za obilo naročil se toplo priporoča Vaš rojak

Ivan Pajk,
CONEMAUGH, PA.

Kje je ANTON LOZAR? Čul sem, da se je pred 7. leti nahajal v južnem Coloradu. Za njegov naslov želi zvedeti njegov oče: Frank Lozar, Box 448, Ely, Minn. (21-23—10)

Rad bi zvedel za svojega brata ANTONA KOVAČ. Doma je iz vasi Palčje pri Št. Petru na Notranjskem. Če kdo izmed rojakov ve, kje se nahaja, naj mi javi, ali naj se pa sam oglasi svojemu bratu: John Kovač, P. O. Box 426, Norwich, Pa. (21-23—10)

Rad bi zvedel za JERNEJA BERGANT. Doma je iz Repinj pri Vodicah na Gorenjskem. Pred par leti se je nahajal v Irwin, Pa. Za njegov naslov bi rad zvedel njegov doli podpisani prijatelj, doma iz iste vasi. Prosim ga, naj se zglasi, ali če kdo izmed rojakov ve njegov naslov, da ga mi blagovoli naznaniti. — Jernej Brank, Box 84, Sparta, Minn. (21-22—10)

Farma na prodaj.

80 akrov: od teh 15 a. obdelanih, ostalo lepa šuma in pašnik. Lepa hiša 18x24, hlev 18x44 2 konja, 4 krave, 1 telica, 2 prašiča in 25 kokoši. Mašinerija, vozovi in orodje. 40 klafter drv napravljenih in zloženih. Vse skupaj za $3000; takoj treba plačati $1900, ostanek na lahke obroke.

To je samo ena od obdelanih in deloma obdelanih farm, ki jih imam na prodaj. Pišite po cenik.

Isto tako imam na prodaj veliko lepe in rodovitne zemlje v največji slov. farm. naselbini v Willardu in okolici. Požurite se za to zemljo, ker povišanje cen za prihodnje leto je že napovedano. Po nadaljna pojasnila pridite ali pišite na:

Leo Zakrajšek,
309 First Ave., Milwaukee, Wis.

Gotove krone v papirju

lahko dobi pri nas vsakdo, ker jih imamo dovolj v zalogi in sicer po sledeči ceni:

10 K	$ 2.25
20 K	$ 4.30
30 K	$ 6.35
40 K	$ 8.45
50 K	$10.40
60 K	$12.50
70 K	$14.50
80 K	$16.50
90 K	$18.50
100 K	$20.50
150 K	$30.90
200 K	$41.10

Te gotove krone pošljemo vsakomur v Ameriki v registriranem pismu. A opozoriti moramo rojake, da ameriška pošta za pošiljanje registriranih pisem v Avstrijo ne sprejme nikake odgovornosti in ne da če se pismo izgubi, nobenega povračila.

FRANK SAKSER,
82 Cortlandt St., New York City

VAŽNO NAZNANILO.

Vsi potniki, kateri so nameravali potovati v staro domovino ta teden ali nameravajo potovati v prihodnje, naj ostanejo na svojih mestih, ker so vse parobrodne družbe prekinile za nedoločen čas s prometom. Kadar se zopet razmere predrugačijo, bodemo pravočasno poročali na tem mestu.

Tvrdka Frank Sakser.

NAZNANILO.

Cenjenim rojakom v državah Pennsylvania in West Va. naznanjamo, da jih bo obiskal naš potnik

Mr. OTTO PEZDIR,

kateri je pooblaščen pobirati naročnino za "Glas Naroda" in izdavati pravoveljavne potrdila in ga rojakom toplo priporočamo.

S spoštovanjem
Upravništvo Glas Naroda.

HARMONIKE

bodisi kakoršnekoli vrste izdelujem in popravljam po najnižjih cenah, a delo trpežno in zanesljivo. V popravo zanesljivo vsakdo pošlje, ker sem že nad 16 let tukaj v tem poslu in sedaj v svojem lastnem domu. V popravek vzamem kranjske kakor vse druge harmonike ter računam po delu kakoršno kdo zahteva brez nadaljnih vprašanj.

JOHN WENZEL,
1017 E. 62nd St., Cleveland, Ohio.

Dober svet.

Dokazano je, da je vživanje prave kave, zelo škodljivo človeškemu telesu. Za slabotne, nervozne in druge, kateri hočejo zdravi ostati je najbolja **"Zdravilna sladna kava".** To so besede prečastitega gospoda župnika zdravnika.

Edina prava taka "Zdravilna sladna kava", se razpošilja na vse kraje Združenih držav poštnine prosto, zavitek 5 funtov za $1.25, zavitek 10 funtov za $2.30. Naročilu je priložiti Money Order, ali denar. Naslovite:

AL. AUSENIK
82 Cortlandt Street, New York, N. Y.

Redka prilika

za tajnike raznih društev, trgovce in druge pisarje.

Za ugodno ceno se dobi nekaj rabljenih pisalnih strojev raznih izdelkov, pri katerih smo dali nadomestiti slabe dele z dobrimi, in urediti tako, da se na njih zamore pisati slovensko in angleško. Sedaj so omenjeni pisalni stroji dobiti za nizko ceno, po kakovosti od $25 do $60. Cena novim je bila $90 do $120.

Pisati na istih se priuči v kratkem času lahko vsakdo. Natančneja pojasnila daje

Slovenic Publishing Company
82 Cortlandt Street, New York, N. Y.

Zadnja novost.

Vsakevrste žganje, brinjevec, slivovec, tropinovec itd., kakor tudi razne likerje, naredi lahko vsak brez vsake priprave, brez kuhanja z mojimi izvlečki. Pošiljam 6 steklenic za $1.00 in iz vsake steklenice si lahko naredite en celi kvart bolj zdrave, čistejše, boljše in več kot polovico cenejše pijače, kot jo pa sedaj kupujete pri salonerjih

F. P. Barton piše:

"Naznanim vam, da sem prejel od vas izvlečke za delati pijačo. Lepo se vam zahvalim in vam potrjujem, da je res tako blago kakor ste vi pisali. Pošljite še itd."

Takih in enakih pisem, dobim vsaki dan, kar je jasno, da je blago v resnici hvale vredno.

Pišite na:

Z. JAKSHE
Box 366 North Diamond Station, PITTSBURGH, PA.

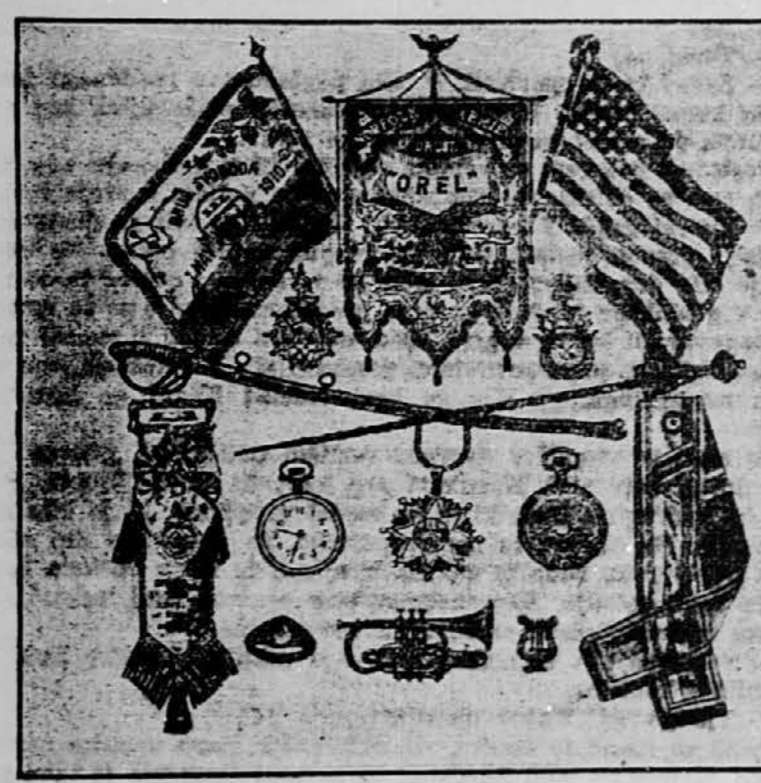

Kadar je kako društvo namenjeno kupiti bandero, zastavo, regalje godbene inštrumente, kape itd., ali pa kadar potrebujete uro, verižico, privesko prstan itd., ne kupite prej nikjer, da tudi mene zacene vprašate. Uprašanje Vas stane le 2c. pa si bodete prihranili dolarje.

Cenike, več vrst pošiljam brezplačno. Pišite ponj.

IVAN PAJK, Conemaugh, Pa. Box 328.

Najmodernejša
TISKARNA
"GLAS NARODA"

izvršuje vsakovrstne tiskovine po nizkih cenah.

Delo okusno. Izvršuje prevode v druge jezike.

Unijsko organizirana.

Posebnost so društvena pravila, okrožnice, pamfleti, ceniki itd.

Vsa naročila pošljite na:

Slovenic Publishing Company,
82 Cortlandt Street, New York, N. Y.

Doli z orožjem!

ZGODBA ŽIVLJENJA.

Spisala Berta pl. Suttner. — Za "Glas Naroda" priredil J. T.

11 (Nadaljevanje).

Zvedela sem, da se je bil vrnil Tilling že pred štirinajstimi dnevi na Dunaj, toda k meni ga ni bilo. Če sem šla na kako zabavo, sem že vnaprej vedela, da se ne bom sestala žnjim, ker ga je preveč potrla materina smrt. Upala sem, da me obiskal, ali pa že vsaj pisal.

— Ne vem, kaj je s Teboj, Marta — mi je rekla nekega dne teta Marija — zadnji čas si tako zamišljena, tako razburjena, da se mi prav res že čudno zdi... Oženi se, pa bo. Zakaj zavrneš vsakega snubca? Samota ni za Te. Ali si bila že pri spovedi. K spovedi idi, pa bo boljše.

— Zdi se mi, da se ljudje ženijo in izpovedujejo iz ljubezni do stvari same...

— Ne, ne, le idi k spovedi. Velika noč je že pred vratmi. Ali boš navzoča pri umivanju nog?

— Da, oče mi je dal par vstopnic, pa ne vem, če bom šla...

— Na vsak način moraš iti. Na Dunaju ni lepše in pomenljivejše ceremonije kot je umivanje nog. To je višek krščanske ponižnosti. Pomisli: cesar kleči na tleh in umiva ubogim revežem noge. To je znamenje, da smo pred Bogom vsi enaki.

— Kdor v ponižnosti poklekne, se gotovo smatra za visokega.

— Čudne nazore imaš, Marta. Odkar se potikaš po kotih in bereš tiste debele knjige, si se čisto izpremenila. Knjige, ki jih bereš, gotovo niso dobre.

— Niso dobre?...

— Seveda niso. Pred kratkem sem videla na Tvoji mizi knjigo z naslovom "Življenje Kristusa". Vsa vesela sem šla k škofu in mu povedala, kaj bereš. Škof je pa plosknil z rokami in vzkliknil: — Za božjo voljo, kje je dobila te brezverske spise? — Obljubila sem mu, da bom vrgla knjigo v ogenj. Ali jo boš sežgala, Marta?

— Če bili za dve ali tristo let mlajši, bi lahko videli, ko so zažgali pisatelja te knjige...

— Tega Te ne vprašam. Ali boš sežgala knjigo?

— Ne!

— Toraj ne?

— Zakaj bi se prepirali. V tem pogledu sve različnega mnenja, pa konec besedi. Sicer sva pa najboljši prijateljici, kaj ne?

Potem je prešel pogovor na druge stvari.

Naslednji dan sem se vendar odločila iti k umivanju nog. Ob desetih sem se oblekla v črno obleko in se peljala s svojo sestro Rozi v dvorni grad. V ceremonijski dvorani so bili za člane aristokracije posebni sedeži. Galerija je bila nabito polna. Ne vem, kako je bilo drugim pri srcu, meni se je že vsaj zdelo, da se nahajam v gledališču in da čakam na predstavo. Ljudje so se ravnotako pogovarjali kakor v gledališču, oblečeni so bili v skoraj ravnotake obleke in so se ravnotako pozdravljali. V splošnem sem pa mislila na Tillinga. — Kje ga bom videla? Kedaj ga bom videla?

Po maši so stopili v dvorano različni odličnjaki, generali in drugi dostojanstveniki. Naenkrat sem zapazila tudi Tillinga. Prišel je bil z drugimi častniki in se vsedel v tribuno, ki je bila nasproti nam. Na obrazu se mu je poznalo, da je zadnje dni silno veliko trpel. Tako rada bi stopila k njemu in mu s stiskom roke izrazila svoje sožalje. Neprenehoma sem gledala vanj, misleč, da se bosta najina pogleda srečala, pa vse zastonj.

— Že prihajajo, že prihajajo! — je vzkliknila sestra Rozi in me sunila v komolec.

— Tja poglej! Kakor na sliki!...

Prišli so starci in starke, vsi oblečeni v staro nemško narodno nošo. Najmlajša med ženskami — že vsaj časopisje je tako poročalo — je bila stara oseminosemdeset, najmlajši med možkimi pa petinosemdeset let. Vsi so bili skljúčeni, nagubanih obrazov, bez zob. Nikar nisem mogla pojmiti, zakaj pravi sestra, da je to "tako krasno". Gotovo se ji je narodna noša tako dopadla. Ko so starci sedli, so prišli v dvorano v blestečih uniformah tajni svetniki in komorniki. Med njimi je bilo tudi nekaj znanih ministrov. Slednjič je prišla duhovščina. Vse oči so bile obrnjene v vrata, skozi katera bi imela dospeti cesarska dvojica, edino jaz sem nepremično gledala v Tillinga.

Zagledal me je in pozdravil.

— Marta, ali Ti je slabo? — je rekla Rozi in me prijela za roko. Skoraj naenkrat si prebledela in zardela. — Poglej... sedaj! sedaj!...

In res! Takrat je bil dvignil vrhovni ceremonijski mojster svojo palico, znamenje, da se bližata cesar in cesarica. Pol minute kasneje se je prikazal visoki par na pragu, v spremstvu nadvojvod, nadvojvodinj in dvornih dam. Cesar in cesarica sta postavila srebrne skledice z vodo, katere so jim prinesli dečki, pred starce. Cesar je umil dvanajstim starcem noge — seveda samo navidez — dočim je izvršila cesarica isto ceremonijo pri starkah.

Ko je bilo vse končano, se je dvorana kmalo izpraznila.

— Lepo je bilo, lepo! — je šepetala sestra, jaz ji pa nisem odgovorila. Samo ena misel mi je rojila po glavi: — Ali me bo čakal pri izhodu?

K izhodu pa nisem tako hitro prišla kot sem si mislila. Najprej sem se morala posloviti od onih, ki so sedeli v bližini in so me poznali. — Dober dan, Marta. — Ali ste tudi Vi prišli, grofica? — Al ste v ponedeljek kam povabljeni? — Ali si bila včeraj pri Dominikancih? — Teh vprašanj ni bilo ne konca ne kraja.

Prav vesela sem bila, ko se mi je posrečilo priti na prosto. Predno sva šli v voz, je stopil pred naju Tilling in se priklonil.

— Hvala Vam, grofica Dotzky, za krasen venec.

Podala sem mu roko in s težavo izpregovorila:

— V nedeljo bom med drugo in tretjo uro doma.

Molče se je priklonil in salutiral.

— Ali si se prehladila, Marta, — mi je rekla sestra na poti proti domu. — Tako hripavega glasu nisi še nikdar imela. Zakaj mi pa nisi predstavila tistega štabnega častnika. Vrjemi mi, da nisem še nikoli videla tako mračnega obraza kot ga ima on.

V nedeljo ob dveh popoldan je toraj prišel. Malo prej sem še zapisala v svoj zapisnik sledeče opazke:

— Slutim, da je od tega dne odvisna usoda mojega življenja... Nekako svečano in tesno mi je pri srcu... Mogoče bo vse drugače kot si mislim, mogoče ravnotako. Bom videla, če znam kaj uganiti...

On me ljubi... Glavni dokaz za to je, ker mi je pisal ob smrtni postelji svoje matere... Da ga tudi jaz ljubim, je zvedel takrat, ko je dobil venec... In sedaj bova prišla skupaj, oba enakega mišljenja, oba tolažbe potrebna... Prepričana sem, da ne bova veliko govorila... Solze bodo v najinih očeh, roki se bosta tresli,... in razumela se bodeva... Dva ljubeča se, srečna človeka... resna, strastna... srečna... Ljudje niti malo ne pojmijo te sreče. — Marta Dotzky se je poročila z nekim Tillingom — bodo rekli in to je vse... Kmalo bo dve. Vsak čas lahko pride. Pozvonilo bo... srce mi bije...

Zmotila sem se. Nič se ni tako zgodilo, kot sem si mislila. Tilling je bil samo pol ure pri meni. Govoril je mrzlo in samo o vsakdanjih stvareh. Prosil me je, da naj mu oprostim, ker mi je pisal, češ, da se je to zgodilo v izbruhu velike žalosti. Nato mi je povedal par dogodkov iz življenja svoje matere. O ljubezni ni zinil nobene besede. Videč, da je tak, sem tudi jaz molčala. Ko je vstal, ga nisem zadrževala in mu nisem rekla, da naj še pride.

Komaj so utihnili njegovi koraki na hodniku, sem sedla k mizi in pisala naprej:

— Sedaj vem, da je vse končano... Varala sem se, misleč, da me ljubi. Vem, da ga nikdar več ne bo, ker sem se tako obnašala... In na svetu ga ni človeka, ki bi ga mogla primerjati žnjim. ... Nobnega tako dobrega, tako plemenitega ni... Friderik, tako Te ne bo nobena več ljubila, kot Te ljubim jaz... Niti princezinja Te ne ljubi... Zanaprej baš Ti, sin Rudolf, cilj mojega življenja... Ne ljubezen do možkega, materinska ljubezen mi bo polnila srce... Če se mi bo posrečilo napraviti iz Tebe takega moža, kakor Tilling, če boš tako jokal za menoj, kot je jokal Tilling za svojo materjo, potem bo moj cilj dosežen.

(Pride še).

NAŠI ZASTOPNIKI,

kateri so pooblaščeni pobirati naročnino za "Glas Naroda" in knjige, kakor tudi za vse druge v našo stroko spadajoče posle:

Jenny Lind, Ark. in okolica: Michael Cirar.
San Francisco, Cal.: Jakob Lovšin.
Denver, Colo.: John Debevc in A. J. Terbovc.
Leadville, Colo.: Jerry Jamnik.
Pueblo, Colo.: Peter Culig, J. M. Roitz in Frank Janesh.
Salida, Colo. in okolica: Louis Costello (The Bank Saloon).
Walsenburg, Colo.: Ant. Safich in Frank Blatnik.
Indianopolis, Ind.: Alois Rudman.
Aurora, Ill.: Jernej B. Verbič, 635 Aurora Ave.
Oglesby, Ill.: Math. Hribernik.
Depue, Ill.: Dan. Badovinac.
Chicago, Ill.: Frank Jurjovec.
La Salle, Ill.: Mat. Komp.
Joliet, Ill.: Frank Laurich in John Zaletel.
Mineral, Kans.: John Štalc.
Waukegan, Ill.: Frank Petkovšek in Math. Ogrin.
So. Chicago, Ill.: Frank Černe.
Springfield, Ill.: Matija Barborič.
Frontenac, Kans. in okolico: Frank Kerne.
Mulbery, Kans. in okolico: Martin Kos.
Calumet, Mich. in okolico: Pavel Shaltz in M. F. Kobe.
Manistique, Mich. in okolico: B. Kotzian.
So. Range, Mich. in okolico: M. D. Likovič.
Chisholm, Minn.: K. Zgonc.
Duluth, Minn.: Joseph Sharabon.
Ely, Minn. in okolico: Ivan Gouže, M. L. Kapsch in Jos. J. Peshel.
Eveleth, Minn.: Jurij Kotze.
Gilbert, Minn. in okolica: L. Vesel.
Hibing, Minn.: Ivan Pouše.
Nashwauk, Minn.: Geo Maurin
Virginia, Minn.: Frank Hrovatich.
St. Louis, Mo.: Mike Grabrian.
Aldridge, Mont.: Gregor Zobec
Klein, Mont.: Mich. Krivec.
Brooklyn, N. Y.: Alojzij Češarek.
Little Falls, N. Y.: Frank Gregorka.
Cleveland, O.: Frank Sakser, J. Marinčič, Chas. Karlinger in Frank Kovačič.
Bridgeport, O. in okolico: Fr. Hočevar.
Barberton, O. in okolico: Alois Balant.
Collinwood, O.: Math. Slapnik.
Lorain, Ohio in okolico: John Kumše 1735 E. 33. St.
Youngstown, O.: Ant. Kikelj.
Oregon City, Oreg.: M. Justin.
Allegheny, Pa. in okolico: M. Klarich.
Braddock, Pa.: Ivan Germ.
Bridgeville, Pa.: Rudolf Pleteršek.
Burdine, Pa. in okolico: John Keržišnik.
Conemaugh, Pa.: Ivan Pajk.
Claridge, Pa.: Anton Jerina.
Canonsburg, Pa.: John Koklich.
Broughton, Pa. in okolico: A. Demšar.
Export, Pa. in okolica: John Prostor.
Forest City, Pa.: Karl Zalar in Frank Leben.
Farrell, Pa.: Anton Valentinčič.
Franklin, Pa., in okolica: Fran R. Drašler.
Irwin, Pa. in okolico: Frank Demšar.
Johnstown, Pa.: Frank Gabrenja.
Meadow Lands, Pa.: Georg Schultz.
Moon Run, Pa. in okolico: Fr. Maček.
Pittsburg, Pa.: Ignacij Podvasnik, Ignaz Magister, Frank Bambič in Z. Jakše.
Unity Sta., Pa.; Joseph Škerlj.
Steelton, Pa.: Anton M. Papič.
West Newton, Pa. in okolica: Josip Jovan.
Willock, Pa.: Frank Seme in Joseph Peternel.
Winterquarters, Utah: Louis Blasich.
Black Diamond, Wash.: Gr. Porenta.
Ravensdale, Wash.: Jakob Romšak.
Thomas, W. Va. in okolica: Frank Kocijan in Frank Bartol.
Grafton, Wis.: John Stampfel.
Milwaukee, Wis.: Josip Tratnik, John Vodovnik in Frank Meh.
Sheboygan, Wis.: Anton Starich.
West Allis, Wis.: Frank Skok in Louis Lončarič.
Rock Springs, Wyo.: A. Justin in Val. Stalich.
Kemmerer, Wyo.: Josip Motoh.

NAJBOLJŠA

SLOVENSKO-ANGLEŠKA SLOVNICA

Prirejena za slovenski narod, s sodelovanjem več strokovnjakov, je založila Slovenic Publishing Co., 82 Cortlandt Street, New York, N. Y.

Cena v platnu vezani $1.00. Rojaki v Cleveland, O. dobe isto v podružnici Fr. Sakser, 1604 St. Clair Ave., N. E.

Po znižani ceni!

Amerika in Amerikanci.

Spisal Rev. J. M. Trunk

je dobiti poštnine prosto za $2.50. Knjiga je vezana v platno in za spomin jako prilična.

Založnik je imel veliko stroškov in se mu nikakor ne izplačala, zato je cena znižana, da se vsaj deloma pokrijejo veliki stroški.

Dobiti je pri:

Slovenic Publishing Company,
82 Cortlandt Street, New York, N. Y.

ROJAKI NAROČAJTE SE NA "GLAS NARODA", NAJVEČJI SLOVENSKI DNEVNIK V ZDR. DRŽAVAH.

Izšla je

nova knjiga:

"VOJSKA NA BALKANU".

Vsled vsestranske želje naročili smo več iztisov te knjige in jo sedaj nudimo rojakom na razpolago.

Knjiga "Vojska na Balkanu" sestoji iz 13 posameznih sešitkov, obsegajočih skupaj na večjem formatu 192 strani. Delo je opremljeno z 255 slikami, tikajoče se opisa balkanskih držav in najvažnejših spopadov med sovražniki. Sešitkom je prideljen tudi večji slovenski zemljevid balkanskih držav.

Posamezne zvezke je dobiti po 15c, vseh 13 sešitkov skupaj pa stane s poštnino vred $1.85. Naroča se pri:

Slovenic Publishing Co.,
82 Cortlandt St., New York City

PRIPOROČILO.

Rojakom v Steelton, Pa., in okolici naznanjamo, da je

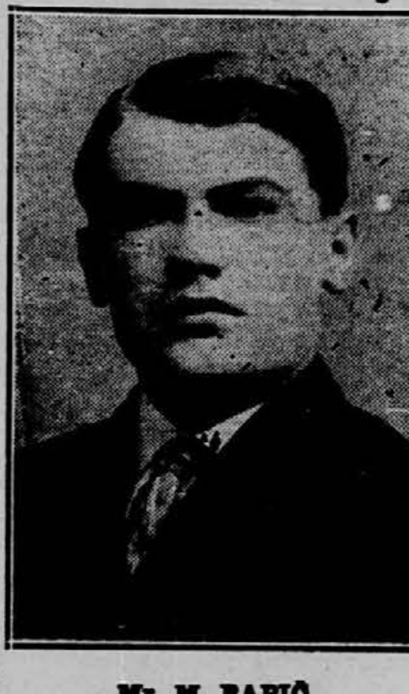

Mr. M. PAPIČ,
128 Frederick St., Steelton, Pa.,
naš zastopnik, ki je pooblaščen pobirati naročnino za naš list "Glas Naroda" in izdavati pravoveljavna potrdila. Cenjenim rojakom ga toplo priporočamo.
Upravništvo Glas Naroda.

ROJAKI NAROČAJTE SE NA "GLAS NARODA", NAJVEČJI SLOVENSKI DNEVNIK V ZDR. DRŽAVAH.

Podpisani je iznajditelj najuspešnej-še tinkture na svetu Alpen-tinkture in Alpenpomade - Ženskam in možkim, kateri jo rabijo, krastejo v šestih tednih lasje popolnoma, ne bodo izpadali in ne bodo osiveli. Ravno tako krastejo možkim v šestih tednih brada in brke, ki ne bodo izpadale in ne bodo postale sive. O teku 8 dni popolnoma ozdravim revmatizem, kostibol, trganje po rokah, nogah in hrbtenici. Rane, opekline, bule, ture, kraste in kurja očesa, bradavice, potenje nog, zebline itd. odstranim v treh dneh. Moja zdravila so registrirana v Washingtonu, znamenje, da so čista in najbolj uspešna. Pišite takoj po cenik! Pošljem ga zastonj.

JAKOB WAHČIČ,
1092 E. 64th St. Cleveland, O.

N. B. Onemu, ki bi rabil moja zdravila brez uspeha, plačam $500.

Amerika in Amerikanci.

Spisal

REV. J. M. TRUNK.

Slovenic Publishing Company je prevzela v zalogo rojakom še znano knjigo Rev. J. M. Trunka:

AMERIKA IN AMERIKANCI.

Ni naš namen izreči na tem mestu kako kritiko, pač pa izjavljamo, da je to izvrstno delo, katerega bi si moral nabaviti vsak rojak v Ameriki, bodisi v lasten poduk, bodisi kot darilo svojcem in posameznikov, na katerih bo v stari domovini, kjer se gotovo zanimajo starši ali sorodniki za deželo, v kateri biva kak član družine. Knjigo krasi nebroj lemarsikdo zapazil ali samega sebe, ali pa dragega znanca iz sedanjih ali preteklih dni. Čudimo se le, da je povpraševanje po knjigi primeroma majhno, menda raditega, ker se ni vprizorilo zanjo kričeče reklame, s katero se spravi v svet marsikatero drugo, veliko manj vredno knjigo. Posebno primerna je knjiga kot božični dar, ki ima trajno vrednost. Cena elegantno v platno vezani knjigi je $2.50 s poštnino vred. Za isto ceno se odpošlje knjigo na katerikoli naslov v stari domovini.

Slovenic Publishing Co.,
82 Cortlandt St. New York, N.Y.

Veliki vojni atlas

vojskujočih se evropskih držav in pa kolonijskih posestev vseh velesil.

Obsega 11 raznih zemljevidov.
na 20tih straneh in vsaka stran je 10½ pri 13½ palca velika.

Cena samo 25 centov.

Manjši vojni atlas

obsega devet raznih zemljevidov
na 8 straneh, vsaka stran 8 pri 14 palcev.

Cena samo 15 centov.

Vsi zemljevidi so narejeni v raznih barvah, da se vsak lahko spozna. Označena so vsa večja mesta, število prebivalcev držav in posameznih mest. Ravno tako je povsod tudi označen obseg površine, katero zavzemajo posamezne države.

Pošljite 25c. ali pa 15c. v znamkah in natančen naslov in mi vam takoj odpošljemo zaželjeni atlas. Pri večjem odjemu damo popust.

Slovenic Publishing Company,
82 Cortlandt Street, New York, N. Y.

Compagnie Generale Transatlantique

(Francoska parobrodna družba.)

Direktna črta do Havre, Pariza, Svice, Inomosta in Ljubljane.

Poštni parniki so:

"LA PROVENCE" na dva vijaka; "LA SAVOIE" na dva vijaka; "LA LORRAINE" na dva vijaka; "LA FRANCE" na štiri vijake

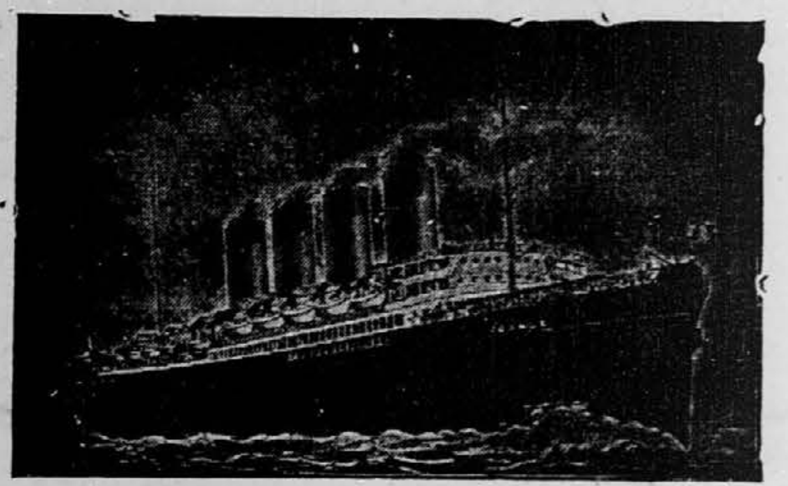

Expresni parniki so:

"Chicago", "La Touraine", "Rochambeau" in "Niagara"

Glavna agencija: 19 STATE STREET, NEW YORK

corner Pearl St., Chesebrough Building.

Poštni parniki odplujejo vedno ob sredah iz pristanišča številka 57 N. R.

ROJAKI, NAROČAJTE SE NA "GLAS NARODA", NAJVEČJI IN NAJCENEJŠI DNEVNIK.

Phone: Canal 1681

Denar mečete proč!

ako ne podpirate svojega rojaka.
Pri meni dobite

izvrstno domače vino

galon po 75c. in več.

Pri odjemu več kot 10 galon dajem popust, ter se posebno priporočam slavnim slovenskim društvam ob priliki kake veselice, tudi onim za svatbe.

V zalogi imam izvrstne domače klobase in vsakovrstno grocerijsko blago, katerega ljubi naš narod. Pošiljam denar na vse strani sveta in parobrodne listke za vse proge. Zastopam "Glas Naroda", prodajam in kupujem avstrijski denar. S tvrdko Frank Sakser sem v trgovski zvezi. Upravljam vse v notarski posel spadajoče dela, ker sem javni notar. (Notary Public.)

FRANK JURJOVEC
1801 W. 22nd Street, Chicago, Ill.

PHONE 246

Zastopnik
"GLAS NARODA"
82 Cortlandt Street,
New York, N. Y.

Frank Petkovšek

Javni Notar (Notary Public)

718-720 MARKET STREET
WAUKEGAN, ILL.

PRODAJA fina vina, izvrstne smotke, patentirana zdravila.

PRODAJA vožne listke vseh prekomorskih črt.

POŠILJA denar v stari kraj zanesljivo in pošteno.

UPRAVLJA vse v notarski posel spadajoča dela.

"GLAS NARODA" JE EDINI SLOVENSKI DNEVNIK V ZDR. DRŽ. NAROČITE SE NANJ!