LIST ZA TELESNO KULTURO

POLET

30

Ljubljana - nedelja, 28. julija 1963 - Cena 30 din - Leto XVIII

V današnji številki:

- Niso še rekli zadnje besede – str. 3
- Nasvidenje septembra – str. 4
- Vsega tega že več ne razumemo! – str. 8

ŠPORTNIKI ZA PONESREČENCE

VSI MORAMO POMAGATI V HUDI STISKI

Katastrofa v Skopju je hudo prizadela tudi vse športnike Jugoslavije – Vrsta tekmovanj v korist prizadetim v Skopju – Jugoslovanska zveza organizacij za telesno kulturo predlaga 4. avgust za dan pomoči jugoslovanskih športnikov bratskemu makedonskemu ljudstvu – Že danes prve prireditve v ta namen – Mnogo sožalnih brzojavk

Po vsej naši državi vlada velika žalost. Bratskemu makedonskemu ljudstvu je huda elementarna nezgoda prizadejala največje zlo. Katastrofa v Skopju je bolestno odjeknila v srcih vseh Jugoslovanov in ni človeka, ki ne bi v teh dneh z vsem svojim bitjem delil velike bolečine prebivalcev glavnega mesta Makedonije...

Športniki Jugoslavije so prav tako kot vsi ostali delovni ljudje, takoj po katastrofi začeli misliti, kako bi pomagali težko prizadetemu bratskemu makedonskemu ljudstvu. Športne organizacije, manjši ali večji kolektivi so že v medsebojnih dogovorih za prijateljska srečanja, čisti dohodek pa bodo poklonili ponesrečencem. Prav je, da v tej akciji nihče ne stoji ob strani, nasprotno, vsak naj poskuša kakorkoli pomagati, saj bodo skupni napori rodili velike sadove!

Jugoslovanska zveza organizacij za telesno kulturo je že predlagala vsem svojim osnovnim organizacijam, naj bi 4. avgusta organizirali razne športne prireditve, čisti dohodek pa bi dali kot pomoč prizatemu prebivalstvu Skopja.

NK Maribor bo igral z zveznim ligašem

Maribor, 28. julija. — V razgovoru s predsednikom NK Maribor dr. Korenom smo izvedeli, da so mariborski nogometaši odpovedali današnjo mednarodno tekmo z italijanskim klubom Lazzaro, medtem ko bi morali včeraj igrati prijateljsko tekmo v Karlovcu.

Vodstvo mariborskega nogometnega kluba se je odločilo, da bo še ta teden odigral prijateljsko tekmo z enim od zveznih ligašev, ki so na treningu v severnem delu Slovenije. Eno od teh moštev se bo vabilu Mariborčanov gotovo odzvalo, ves izkupiček te tekme pa bo šel v korist ponesrečencem v Skopju.

Jocović je kljub dokaj skromnemu rezultatu osvojil prvo mesto v metu krogle

Pridružili so se tudi brodarji »Sidra«

Maribor, 28. julija. — Brodarsko društva »Sidro« iz Maribora, ki deluje v okviru mariborske tekstilne tovarne MTT, nam je sporočilo, da bo že v naslednjih dneh sprejelo v svoj brodarski dom ob jezeru večje število mladih meščanov Skopja, kjer jim bodo zagotovili hrano in stanovanje vse dotlej, dokler ne bo rešeno vprašanje njihovega nadaljnjega šolanja ali dela v podjetjih.

Pomoč AD Kladivarja

Celje, 28. julija. Atletsko društvo Kladivar je sklenilo, da bo ves denar, ki ga bo dobilo od vstopnine na državnem prvenstvu, ki je na sporedu danes in jutri v Celju, poslalo kot pomoč Skopju ob njegovi težki nesreči. Tako bodo tudi celjski atleti pomagali ponesrečencem, kolikor je v njihovi moči.

Mednarodni turnir v Domžalah

Domžale, 28. julija. V počastitev občinskega praznika bi morale biti včeraj in danes v Domžalah razne športne prireditve. Zaradi nesreče v Skopju so bile vse odpovedane, razen mednarodnega košarkarskega turnirja, ki se je pričel danes zjutraj. Vse ostale prireditve v počastitev občinskega praznika bodo na sporedu te dni.

Ob otvoritvi turnirja so prisotni z enominutnim molkom počastili spomin ponesrečencev v Skopju.

Na mednarodnem turnirju nastopajo 4 moštva: Portuale iz Livorna (Italija), Radentheim (Avstrija), Proletarec (Zagorje) in Domžale.

Danes dopoldne sta bili na sporedu dve tekmi.

Portuale : Proletarec 94:69 (29:27)
Domžale : Radentheim 59:43 (20:22)

Za moštvo domačih je nastopil tudi igralec Olimpije Dermastia in je dosegel 25 točk. Turnir se bo nadaljeval zvečer, ko se bodo pomerili Portuale : Domžale in Radentheim : Proletarec.

Košarkarski klub Domžale je namenil dohodke s tega turnirja ponesrečencem v Skopju. Tudi italijanski košarkarji so odstopili svoj delež, ki bi ga morali prejeti na račun prevoza in dnevnic, za posnesrečence potresa v Skopju.

V Kranju odložena otvoritev

Kranj, 28. julija — Včeraj bi morali pričeti v Kranju s prireditvami v okviru občinskega praznika in med drugim bi morali odpreti tudi vrata novega stadiona. Zaradi nesreče v Skopju pa so bile vse prireditve preložene.

V četrtek, 1. avgusta bo ob 15.30 uri odkritje spomenika s prihodom štafet. Ob 16. uri bo otvoritev stadiona, ob 16.30 pa bo pričetek vseslovenskega prvenstva v atletiki.

Naslednji dan, v petek, bosta v Kranju dve nogometni prireditvi, katerih dohodek bo namenjen ponesrečencem v Skopju. Najprej se bosta pomerili reprezentanca Gorenjske in Olimpija II, nato pa še Triglav in Olimpija I.

Slovenski nogometni klubi ponesrečencem

Ljubljana, 28. julija. Nogometna zveza Slovenije je sklenila, da z nogometnimi prireditvami oziroma dobičkom od teh prireditev pomaga

(Nadaljevanje na 7. strani)

Mednarodne vesti

Gdansk — Največje presenečenje svetovnega prvenstva v sabljanju je prvo mesto Poljske v borbi z mečem. Izredno borbena poljska ekipa je v finalu premagala reprezentanco Francije z 9:5. Bronasto medaljo je osvojila Madžarska z zmago nad SZ z 9:7.

V polfinale ekipnega tekmovanja v sablji so se uvrstile ekipe Italije, Madžarske, Poljske in SZ.

Linz — V prijateljskem mednarodnem srečanju so atletinje Italije premagale Avstrijke s 66:51. **Boljši rezultati:** disk Hofrichter (A) 49,62, 400 m Guzzetti (It) 57,5, kopje Strasser (A) 49,96, višina Sikora (It) 165, krogla Hofrichter 13,13, 4 × 100 metrov Italija 46,8.

Caracas — V okviru teniškega tekmovanja za Davisov pokal ameriške skupine je rezultat po prvem dnevu med Venezuelo in Ekvadorjem neodločen — 1:1.

Vancouver — V tekmovanju za Davisov pokal ameriške skupine vodi ekipa Mehike proti Kanadi s 3:0 (Osuna : Godbout 6:3, 6:1, 6:2, Palafox : Faguir 9:7, 9:4, 6:1, Palafox-Osuna : Faguir-Kate 6:3, 7:5, 6:4).

Sožalne brzojavke v Skopje

Ljubljana, 28. julija — Ob strahotni katastrofi, ki je prizadela makedonska glavno mesto Skopje, je zavladala velika žalost tudi med športniki in telesnokulturnimi delavci po vsej Sloveniji. Izraze solidarnosti in sočustvovanja zasledimo na vsakem koraku, telesnokulturne organizacije so že skušale pomagati ponesrečencem v Skopju na najrazličnejše načine in sedaj razmišljajo v nadaljnjih akcijah. Takoj po nesreči v Skopju so organizacije in posamezniki poslali tudi sožalne brzojavke, med katerimi objavljamo naslednje:

SAVEZ ORGANIZACIJE FIZIČKE KULTURE MAKEDONIJE, SKOPJE

Ob hudi nesreči, ki je prizadela vašo republiko, posebno pa mesto Skopje, sočustvujemo z vami in pošiljamo izraze našega najiskrenejšega sožalja.

Zveza za telesno kulturo Slovenije

ZVEZA ZA TELESNO KULTURO SLOVENIJE, LJUBLJANA

Globoko prizadeti ob nesreči, ki je doletela Skopje, izražamo solidarnost naše celotne organizacije in mojo osebno.

Rim, 26. julija 1963

Za Unione Italiana Sport Populare: Arrigo Morandi, predsednik

REDAKCIJA NOVA MAKEDONIJA, SKOPJE

Prosimo vas, da ob tragičnem dogodku, ki je zadel vaše mesto, sprejmete iskrene izraze sožalja vseh slovenskih športnikov, telesnokulturnih delavcev ter našega uredništva.

List za telesno kulturo »Polet«, Ljubljana

KOLEKTIVU SAVEZA ORGANIZACIJA ZA FIZIČKU KULTURU MAKEDONIJE, SKOPJE

Globoko nas je presunila vest o težki nesreči, ki je zadela glavno mesto in prebivalce Socialistične republike Makedonije. — Stop. — V tej težki nesreči sočustvujemo z vami.

Sindikalna podružnica republiških telesnokulturnih organizacij

ATLETSKI SAVEZ MAKEDONIJE, SKOPJE

Ob težki nesreči, ki je prizadela naše Skopje in ljudstvo Makedonije ter globoko odjeknila med vsemi državljani naše domovine, žalujejo z vami slovenski atleti in atletski delavci.

Izvršni odbor Atletske zveze Slovenije

FUTBALSKI SAVEZ MAKEDONIJE, SKOPJE

Ob težki nesreči, ki je zadela makedonsko ljudstvo izražamo naše iskreno sožalje in zagotavljamo, da vam bomo po naših močeh skušali pomagati pri ublažitvi posledic te velike katastrofe.

Nogometna zveza Slovenije

PARTIZAN MAKEDONIJE, SKOPJE

Ob nesreči, ki je prizadela vaše glavno mesto Skopje in celo vašo republiko, sočustvujemo z vami in prejmite izraze našega iskrenega sožalja.

Partizan Slovenije

PLAVALNI TROBOJ NIZOZEMSKA—JUGOSLAVIJA—ITALIJA

Naši s tremi rekordi

Nov rekord Zelerjeve na 400 m prosto – Tudi jugoslovanska štafeta 4 × 200 m prosto rekordna

San Remo, 28. jul. Na srečanju plavalcev Nizozemske, Jugoslavije in Italije je včeraj Jugoslovanska Hilda Zeler v hudi konkurenci dosegla nov državni rekord v plavanju na 400 m prosto v času 5:03,4, kljub temu, da je prispela na cilj šele tretja.

Odlični plavalci so bili zbrani tudi na startu moške discipline 200 m hrbtno. Zraven sta bila tudi naša dva najboljša plavalca tega sloga Dorčić in Vrhovšek. Prvi je zasedel 4. mesto, mladi Vrhovšek pa 5. mesto z novim mladinskim državnim rekordom — 2:25.6.

Za 5.4 sekunde je popravila državni rekord naša štafeta 4 × 200 metrov prosto, pa je vseeno dosegla šele 3. mesto. Zmagala je Italija z novim italijanskim rekordom.

Rezultati: moški — 200 m hrbtno 1. Rora (It) 2:18.6 (rekord), 2. Della Savia (It) 2:20.7, 3. Van Osch (Niz) 2:22.9, 4. Dorčić (Jug) 2:24.1, 5. Vrhovšek (Jug) 2:25,6 (nov mladinski), 6. Wetterling (Niz) 2:26.2, **400 m mešano** Jickoot (Niz) 5:07.8, 5. Brinovec (Jug) 5:25.6, 6. Dermastia (Jug) 5:29.2, **100 m prosto** Bianchi (It) 56.9, 5. Kocmur (Jug) 58.1, **400 m prosto** Bontekoe (Niz) 4:28.2, 4. Rogušić (Jug) 4:34.9, **4 × 200 m Italija** (Dennerlein, Bianchi, Spangaro, De Gregorio) 8:30.3 (rekord), Nizozemska 8:42.3, Jugoslavija (Brinovec, Dijaković, Kičović, Rogušić) 8:44.4 (rekord), **ženske: 400 m prosto** 1. Lašterle (Niz) 5:00.2, 3. Zeler (Jug) 5:03.4 (rekord), **200 m prsno** Castinai (Sp) 2:54.6, 7. Bjedov (Jug) 3:05.2, **100 m metuljček** 1. Kock (Niz) 1:09.0, 2. Hustende (ZN) 1:09.2.

Po prvem dnevu vodi Italija s 47 točkami pred Nizozemsko s 36 in Jugoslavija s 17 točkami.

XVII. DRŽAVNO EKIPNO PRVENSTVO ZA ČLANE IN ČLANICE V ATLETIKI

Skok v višino najboljša točka prvega dne

Partizan že pred zaključkom prvak – Kladivar oslabljen na startu – Odlična skakalca Andjelkovič in Todosijević – Taktika prinesla slabe rezultate teka na 1500 m

Celje, 28. julija. Točno ob napovedani uri se je danes na stadionu Borisa Kidriča pričelo letošnje državno prvenstvo v atletiki. Otvoril ga je delegat AZJ ing. Gajtan, zaradi katastrofalnega potresa v Skopju pa so zastave zavihrale le na pol droga.

Že pred pričetkom prvenstva je bilo vsem jasno, da Partizanu nihče ne more odvzeti prvega mesta. Po mnenju strokovnjakov bi se morala za drugo mesto boriti Crvena zvezda in Kladivar, vendar je slednji nastopil zelo oslabljen in bo zato le težko posegel v to borbo. Prav isti položaj je na dnu lestvice, kjer se bosta za peto mesto borila Mladost in Ljubljana, medtem ko bi Slavonija po računih morala osvojiti 4. mesto.

PARTIZAN V VODSTVU ŽE PO PRVI TOČKI

V teku na 110 m ovire je prišlo do pričakovanega vrstnega reda. Brez večjih težav je v prvi skupini zmagal Petrušić in škoda je, da je Kolnik toliko popustil, da je z drugega mesta padel na četrto. Celjani tudi v drugi skupini niso dobili kaj prida točk, saj Lešku ni uspelo teči bolje od 16.5. **Rezultati:** 1. Petrušić (CZ) 14.7, 2. Simović (P) 15.5, 3. Rukavina (P) 15.9, 9. Le- 15.5, 3. Rukavina (P) 15.6, 4. Botoč (M) 15.9, 5. Kolnik (K) 15.9, 9. Lešek (K) 16.5. **Točke:** Part. 21, Crvena zvezda 17, Mladost 13, Kladivar 12, Slavonija 10, Ljubljana 3.

100 m — Vsekakor je bila to ena najzanimivejših disciplin. Starterju se je prijavilo veliko število zelo izenačenih tekmovalcev. Pričakovali smo, da bo Kladivar tu osvojil precej točk. Kljub temu, da je poškodovanega Ajdića zamenjal Kolnik, so se napovedi uresničile. Z veliko prednostjo je zmagal Zaletel pred klubskim tovarišem Kolni-

NADALJEVANJE NA 7. STR.

VSI SMO ENO

Petnajst sekund se je spremenilo v neskončnost. Ure so se ustavile pri 5.15. Crni petek! Da, neverjetno, a resnično! Katastrofalno! Skopje, enega najlepših jugoslovanskih mest, skorajda ni več.

Človeka duši. Stiska okoli srca. Skoraj brez diha poslušamo strahotne vesti.

Danes, ko bi morali spremljati športne dogodke, ko bi morali pisati o tekmah, o novih stadionih, smo morali spremeniti načrt dela. Pisati moramo in govoriti o ruševinah, o ranjencih, o mrtvih...

Pišemo in govorimo — ker moramo. Sili nas bratsko čustvo, vemo, da je ta velika nesreča, nesreča nas vseh. In zato nas duši, zato so naše skrbi velike, zato so naše misli v bratskem Skopju. Besede nam gredo težko iz ust, pa vendar govorimo, šepetamo besede sočutja, žalosti...

Odeli smo se v črno in obenem pogledali stihiji, strahotni katastrofi, ruševinam in smrti iz oči v oči! Spoprijeli smo se z nesrečo, pohiteli na pomoč, vsak po svoje pomagali, da bo lepo mesto čimprej brez ruševin, da bo poskrbljeno za ranjence, da bo zadosti hrane in zdravil.

Po vsej Jugoslaviji in po vsem svetu je zavladala žalost. V naši državi te dni ni športnih prireditev. Na sporedu bodo prihodnji teden, vendar drugačne, kot jih gledamo po navadi. To bodo tekmovanja, ki jih bomo spremljali z molkom. Najrazličnejša društva in klubi bodo nastopili v korist ponesrečencev v Skopju.

Spet je tu nov dokaz — ob tragični in žalostni priložnosti — a toliko bolj trden, da smo vsi eno, da nas nič ne more ločiti, da delamo vsi za srečo vseh, da je nesreča enega nesreča vseh. Tega ne more streti nihče in nič — niti katastrofa, niti potres.

Novica se je razširila s strahotno hitrostjo — in njena vsebina je bila strahotna. Toda pomoč je bila hitra, morda neorganizirana, toda od srca, zato ker pri nas in med nami ne gre drugače. Vsi za enega, eden za vse! Vsak je po svoje mislil, kako bo pomagal, sedaj ko smo komaj v grobih obrisih zaznali posledice strašnih 15 sekund, petka ob 5.15, pa skušamo biti ob strani, vsak po svojih močeh, vsak po tistem, kar lahko stori.

Tistih 15 sekund ne bo nihče pozabil. Ne tisti, ki jih je preživel, ne tisti, ki smo o njih slišali. Pa vendar pomagali bomo drug drugemu, gradili novo, kajti vsi smo eno — člani velike in trdne jugoslovanske družine!

Vlado Žlajpah

Vtisi z dvoboja Balkan Skandinavija

FINSKA obljubljena atletska dežela

Vtisi z atletskega dvoboja Balkan : Skandinavija

Velik ugled atletike – Špan in Mihalič nista neznana – Balkanski atleti učenci Skandinavcev – Nepozaben met Nevale

Atletski dvoboj med reprezentancama Skandinavije in Balkana v Helsinkih si je ogledala tudi bivša reprezentantka v atletiki Marija Knez-Bergantova. Njene vtise s tega tekmovanja posredujemo tokrat tudi našim bralcem.

Za atlete je Finska prav gotovo obljubljena dežela. Do tega zaključka sem prišla ob spremljanju dvoboja Skandinavija : Balkan v Helsinkih. Ne le zaradi 11 zmag (točno polovica vseh disciplin!), ki so jih pred svojimi navdušenimi privrženci pobrali finski atleti, marveč predvsem zaradi okoliščin, ki v njih v deželi tisočerih jezer utripa ta športna zvrst.

Začnimo kar s stadionom. Helsinški olimpijski stadion je eden izmed najlepših atletskih objektov na svetu. Stik med gledalci in tekmovalci je ohranjen, čeprav sprejmejo tribune lahko tudi do 60.000 ljudi. A tako blizu so tekmovalni areni in tako popoln pregled je zagotovljen z njih, da gledalce kar vzbuja k navijanju. To pa je nekaj, kar atlet potrebuje. In ko gledam na naših mitingih večinoma prazne tribune, dobivajo tisoči gledalcev na Finskem še posebno težo. Tri vsem tem pa helsinški stadion še zdaleč ni edini v tej deželi. Skoraj vsaka vas ima svoje atletsko tekmovališče in tudi velikih prireditev na njih ne manjka. Javna tajnost je, da vodilni finski atleti startajo nonstop na vseh mogočih mitingih po deželi in tega ne delajo zgolj iz tekmovalnih nagibov. Tudi to seveda sodi k pogojem, ki jih imajo za razmah finski tekmovalci.

ATLETIKI VSO POZORNOST

Ne nazadnje velja omeniti še velik ugled, ki ga uživa atletika. To je videti tudi po tem, koliko prostora oz. časa in pozornosti TV, radio in časopisi posvečajo tej športni panogi. Dvoboj Skandinavija: Balkan so oba dneva prenašali po radiu, drugi dan tudi po TV, časopisi pa so bili nekaj dni pred tekmovanjem, med njimi in po njem polni napovedi, reportaž in poročil o tem pomembnem dogodku.

Tako se tudi ni čuditi, če na Finskem malodane ni človeka, ki ne bi poznal ne le najboljših domačih, marveč tudi elitnih tujih atletov. O Slavku Španu ali Franju Mihaliču so v zvezi z dvobojem Skandinavija : Balkan Finci gotovo pisali več kot Jugoslovani. Razgovori s Španom, trenutno največjo jugoslovansko atletsko »zvezdo«, so bili objavljeni v vrsti časopisov, pa tudi slik vrlega Ljubljančana ni manjkalo. Tega je bilo toliko, da je bil Slavko pred tekmovanjem še posebno zaskrbljen. Rekel je: »Toliko pozornosti ,nazadnje pa ga bom še polomil.« Pa ga ni: čeprav je bil »šele« drugi, je s časom 8:39,4 le postavil rezultat dostojen svojega renomeja in s svojim tekom pomagal finskemu rekorderju Sirenu k izenačenju njegove doslej najboljše znamke.

OBOJEROČNI AVTOGRAMI

Kakršna je priljubljenost najboljših atletov, takšno je tudi zanimanje zanje. V helsinškem športnem središču Otaniemiju (tam je bil ob olimpijskih igrah 1952 del olimpijske vasi, sedaj pa je kompleks tehničnih šol), smo ob vsakem obisku pri skandinavskih in balkanskih atletih v idiličnem gozdnem okolju pred stanovanjskimi blokih lahko opazili vrsto mladih zbiralcev avtogramov. Neumorno so nadlegovali atlete za podpise, med njimi pa so tudi že taki specialisti, ki športnike prosijo, naj se jim podpišejo najprej z desno, nato pa še z levo roko.

Če torej tako nanizamo prednosti in posebnosti atletike na Finskem (drugje v Skandinaviji pa ni dosti drugače), je seveda na dlani, kako koristna je bila ponudba, da se v rednih dvobojih srečajo zastopniki skandinavskih držav. Za Grke, Bolgare, Romune, Turke in Jugoslovane je vsako srečanje s Skandinavci — doma ali pa na njihovem terenu — lahko zares velika šola. Res je sicer, da je atletika na Balkanu v zadnjih letih zelo napredovala, res pa je prav tako, da so balkanski atleti vis-a-vis skandinavskim večinoma le še v vlogi učencev. To je pokazal tudi helsinški dvoboj, v katerem je ob naskoku 94 točk domačim atletom pripadlo 19, balkanskim pa samo troje prvih mest.

Na cilju teka na 3000 m z ovirami je bil Finec Siren le za prsi pred Španom

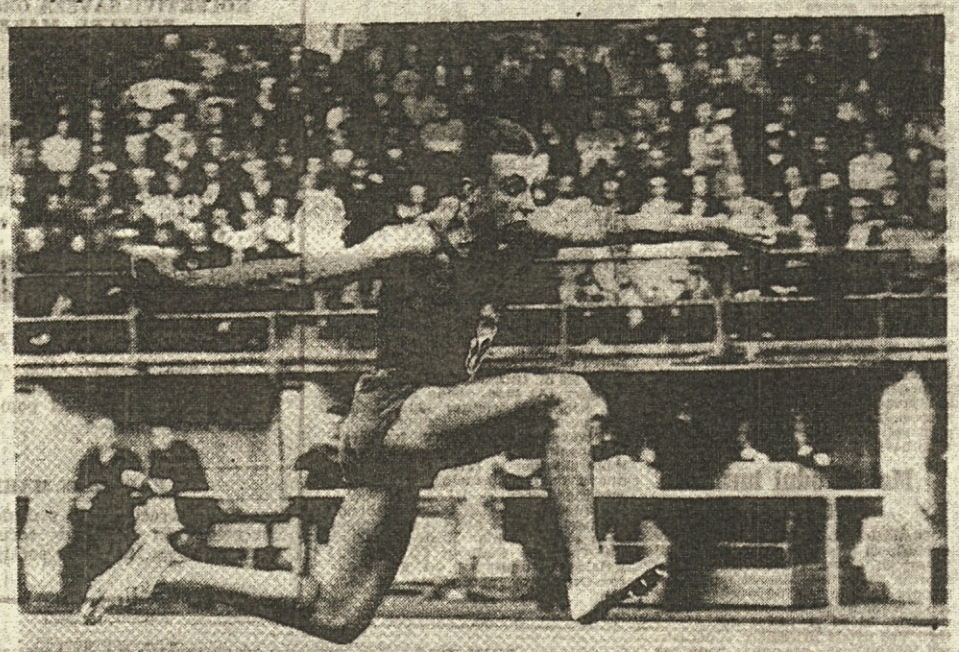

Eno od treh zmag je Balkanu priboril Romun Cioghina v troskoku

NEPOZABEN MET NEVADE

In če me vprašate, kateri dogodek mi je v Helsinkih ostal najbolj v spominu, se bom zlahka odločila: to je bil tretji met finskega metalca kopja Paulija Nevale. Takega meta še nisem videla. Atlet se je ob izmetu sprožil kot tetiva na loku, njegovo kopje je silovito zarezalo v zrak, v blagem loku letelo in letelo ter kar ni hotelo »pristati«. Stadion se je v trenutku spremenil v eno samo oko. Čeprav ni bil označen svetovni rekord, je bilo strokovno podkovanemu občinstvu takoj jasno, da gre za imeniten dosežek. In res: merjenje je pokazalo, da je Nevada popravil svoj finski rekord za 2,10 m in zaostal za svetovno znamko Italijana Lievoreja samo za 41 cm. In kako so gledalci potem slavili tega metalca! Vzklikanje kar ni ponehalo, razpoloženje na stadionu pa je doseglo vrhunec, ko je uradni napovedovalec »zapovedal« trikratni »zdravo« za atleta. Kot en mož je vseh 25.000 gledalcev zavpilo na čast Nevali.

Da, takšno atletiko je res užitek gledati. Prav zato pa si tudi želim, da bi v bodoče srečanje Balkan : Skandinavija še razširili z dvobojem žensk...

PET TEKAČEV — PET IDOLOV

Nikjer prej kot v Skandinaviji lahko človek spozna, kakšni idoli ljudi so pravzaprav vrhunski športniki. Ne da bi šlo za kdo ve kakšno čaščenje. A videti je, da prebivalci znajo ceniti športne dosežke. Pripravljeni pa so zanje tudi prispevati. Ne le s plačevanjem dokaj visokih vstopnin, marveč tudi aktivno — s spodbujanjem svojih in gostujočih ljubljencev.

V helsinškem teku na 1500 m dvoboja Balkan : Skandinavija smo bili — kot v vsaki disciplini — priča takemu vzdušju. Začenši pri predstavljanju tekmovalcev, pri katerem gledalcem ni bilo treba govoriti o uspehih posameznih atletov, kajti o teh so ljudje — in še kako — informirani, pa prek preizkušnje same do razglasitve rezultatov. Gledalci so vsakokrat sodelovali.

Najbolj seveda med tekom samim. Predvsem so spodbujali »svojega« Olavija Salonena, z 29 leti že kar veterana finske atletike. Ta petkratni finski rekorder (800, 1000, 1500, 2000 m, 1 milja) je prototip borbenega tekača. Edini je v dvoboju Balkan : Skandinavija tudi zabeležil dve zmagi. Zlasti je lepo, da navzlic strahovitem finišu, teče borbeno in kdaj pa kdaj tudi povede. V Helsinkih je že bilo tako in zato je tudi vsa petorica prvoplasiranih dosegla svoje letos najboljše rezultate.

Tudi 27-letnega Romuna Zoltana Vamosa, srebrno kolajno s PEA v steeplu so Finci poznali. Še več pa jim je, zlasti po zadnjih dosežkih, povedalo ime Sveda Larssona. Njegovo zgodbo sploh velja podrobneje predstaviti.

Sved Olaf Larsson, ki je sedaj star 26 let, prihaja iz južnega stockholmskega predmestja Flen. Iz istega mesteca je tudi Dan Waern, ki pa se je preselil v Stockholm, še preden se je Larsson poskusil na stezi. Larsson je povem dolga leta tekmoval v teku na 1500 m v Waernovi senci. Imenovali so ga tudi Waernovega prestolonaslednika, vse dokler se ni letos poskusil tudi na 5000 m. In glej: pred dnevi je na tej progi dosegel rezultat 13:49,2, s čimer je za natanko 9 sekund izboljšal sloviti Häggov švedski rekord, ki je bil prej tudi svetovni. Ta rezultat mu je prinesel slavo in tudi poseben nadimek. Iz začetnih njegovih imen S (Sven) in O (Olaf) so gledalci takoj skovali fonetični »ESSO«, kar je znameniti bencin in s tem zares zelo prikladen okrasni pridevek za hitrega Sveda, ki na 5000 m še hoče izboljšati rezultat.

Tudi 25-letni Romun Andrej Barabas in 29-letni Jugoslovan Simo Vazić v Helsinkih nista bila brez navijačev. Ta dva tekača za helsinške ljubitelje atletike namreč nikakor nista bila neznanki. Vazić je svoje vtise s tega tekmovanja zbral takole:

— Kot vsakokrat, je bilo v Helsinkih tudi tokrat izredno prijetno. Zdi se mi, da mi je Finska med vsemi deželami, ki sem jih kot športnik obiskal, najbolj všeč. To deželo poznam zares zelo dobro, saj smo na primer samo leta 1958 tu trenirali cele tri tedne...

PISMO IZ BEOGRADA

»NOGOMETNI BEOGRAD« V JULIJU

Naš beograjski sodelavec Mile Kos nam je poslal pismo o športnih novicah v našem glavnem mestu – Kljub radikalnim spremembam v tehničnem štabu, računa Partizan na prvo mesto – Bobek najbolje plačani trener v Grčiji – Pri Crveni zvezdi ne morejo iz težav

Beograd ni v juliju niti malo romantičen. Vroči asfalt in zidovi večnadstropnih hiš izžarevajo toploto, ki jo je težko prenašati že zaradi samega sonca, ki neusmiljeno pripeka. Zato Beograjčani množično zapuščajo svoje mesto kot v času velikih selitev in iščejo sence v planinah ter prijetno morje.

Za razliko od prejšnjih let so tokrat tudi mnogi športniki zelo angažirani. Košarkarji igrajo prvenstvene tekme, boksarska liga je že v polni sezoni, atleti so se zelo intenzivno pripravljali, da o plavalcih in waterpolistih niti ne govorimo.

Tudi nogomet ne miruje. Crvena zvezda in Beograd nastopata na Mednarodnem prvenstvu Evrope (Rappan pokalu, kakor tudi imenujejo to tekmovanje) brez večjih upov. Edine možnosti imata pa v tem, da bosta preizkusila mlade moči in pa seveda v materialnem pogledu, ker je dala Sportna napoved vsakemu klubu po 4 milijone dinarjev za pokrite stroške in oskrbo gostujočih ekip.

PARTIZANOV ČETRTI POIZKUS

Rekorder jugoslovanskega nogometa, trikratni prvak Jugoslavije — Partizan je 12. julija zbral svoje igralce po zasluženem počitku.

Zbrali so se vsi stari znanci z mnogih srečanj, razen Galića in Rudinskega, ki sta zaradi izpitov odšla kasneje na početek in bosta s pripravami začela nekoliko pozneje. Z ekipo je tudi novinec Bečejac, nadarjeni nogometaš, od katerega strokovnjaki mnogo pričakujejo in za katerega se je zanimalo mnogo klubov. Novo ime je tudi mladi Vukadinović iz Knjaževca, malega mesteca v Srbiji. Prišel je s »pompom« bodočega asa, ker je baje izreden talent.

Toda v tehničnem štabu Partizana je prišlo do radikalnih sprememb. Stjepan Bobek, Boba Mihajlović in kondicijski trener Pavle Opavski v naslednji sezoni ne bodo več skrbeli za moštvo, kateremu so s svojim znanjem in izkušnjami omogočili, da je osvojil tako številne trofeje.

Bobek je že v Atenah. Podpisal je dvoletno pogodbo s Panatenaikosom pod pogoji, kakršnih doslej ni imel noben trener v tej državi: 500 dolarjev mesečno, plačano stanovanje in visoke nagrade za osvojeno prvenstvo ali nogometni pokal.

Boba Mihajlović te dni pripravlja kovčke. Odhaja nekoliko dalje, čez Sredozemlje. Bivši »tehnični« jugoslovanske reprezentance bo v naslednji sezoni treniral nogometaše Aleksandrije, člana nogometne lige v ZAR.

Opavski je dal v solidarnosti z Bobekom in Mihajlovičem ostavko, ostal pa je še naprej docent na Visoki šoli za telesno kulturo v Beogradu.

Novi trener Partizana je Aleksander Atanacković, dolgoletni trener mladega moštva črno-belih. Za fizične priprave Partizanovih nogometašev bo skrbel Vlada Marjanović, znani atletski strokovnjak, ki je pripravljal našo košarkarsko reprezentanco za zadnje svetovno prvenstvo in katerega ime, med mnogimi zaslužnimi, večkrat omenjajo.

Da bi svojim igralcem omogočili pogoje za športni režim in naporen trening so se novi trenerji našega prvaka odločili za gozdnati Košutnjak. Točneje — za Sportni center, priljubljeni objekt naših športnikov.

Obiskali smo nogometaše Partizana in ob tej priložnosti smo se pogovarjali s tistimi, ki skrbijo za priprave.

Trener Atanacković meni, da je načrt priprav zelo skrbno zajel vse potrebno za pridobivanje fizičnih moči, za naporno sezono in pričakuje realizacijo svojih misli, seveda ob popolni disciplini svojih igralcev ne oziraje se na ime.

— Imamo premalo časa, da bi povsem pripravljeni začeli novo prvenstvo — pravi Atanacković — vendar smo bili prisiljeni, da damo igralcem daljši počitek kot je bilo doslej v navadi, saj so bili na robu svojih fizičnih in psihičnih sposobnosti.

— Kakšni so vaši nameni za novo prvenstvo?

— Da postanemo še četrtič prvak — se je glasil odločen odgovor.

Na nas nekoliko začuden izraz je Atanacković mirno nadaljeval:

— Imamo najkvalitetnejši in najštevilnejši kader. Odšel je le Vasović, iz JLA pa bodo prišli Miladinović, Radović in Mihajlović. Imamo močnejše moštvo kot prejšnje leto. Treba pa je računati s tem, da bo prišel Dinamo iz New Yorka izčrpan, Zvezda pa ni več Zvezda.

Tudi igralci so istega mnenja kot trener.

Soškić: — Prepričan sem, da nas tudi tokrat ne more nihče ogrožati.

Jusufi: — Treba se bo prej »odlepiti« od svojih tekmecev, da bomo tudi četrtič uspeli in se povzpeli na zmagovalni prestol, saj če bomo imeli nekoga pa »petami«, ne bomo mogli psihično zdržati. To smo najbolj občutili letos. Bilo je zares težko, saj je bil Dinamo vražje trd.

Zadihani, oznojeni, napetih mišic in upadlic lic so ostali s svojimi up, napori, pričakovanjem in optimizmom športniki, ki nas znajo tako često navduševati ali razjeziti.

Se enkrat smo se prepričali, da ni lahko biti kvaliteten športnik in da veliki uspehi zahtevajo mnogo odpovedi, naporov in vztrajnosti.

ĐURKOVIĆ — NOVI SREDNJI NAPADALEC!

Pri Crveni zvezdi se pojavljajo težave za težavo. Mimo vsega kar je zadelo v zadnjem letu, so v teh poletnih dneh »izpuhteli« še mnogi upi. Pričakovali so prihod napadalca Pavlića, nato Nađoveze iz Šibenika in se prej Samardžića. Vse to je odpadlo, nepričakovano pa so dobili novega člana: Velibor Vasović, stalni reprezentant in trenutno najboljši jugoslovanski obrambni igralec.

To je močna okrepitev v vrstah tega popularnega kluba. Sedaj imamo najboljšo obrambo v državi, pravijo pri Crveni zvezdi, vendar težave z napadalci ostanejo še naprej.

— Do prihoda Sekularca, okrevanja Maravića in mladega Stipića bomo resno šepali, pravi Rajko Mitić, tehnični vodja rdeče-belih.

— Te dni bomo odleteli v Niksić na priprave, nadaljuje Mitić, čeprav smo prikrajšani zaradi bolezni prvega trenerja Miše Pavića, ki boluje za iklasom.

Da je nesreča še večja, je Ivan Toplak na vojaških vajah, Miljan Miljanić pa je zadržan na pripravah mladinske jugoslovanske reprezentance. Drugi trener naših mladincev Toša Živanović je na dopustu, tako da sedaj sam opravljam dolžnost trenerja.

— Kaj pričakujete v bližnjem prvenstvu? — smo vprašali starega asa.

— Predvsem lepše dni. Upam, da bomo v bližnjem prvenstvu nudili našim zvestim gledalcem več veselja. Morda bomo tudi mi doživeli prasnik. Če vam rečem iskreno, potem vedite, da si tudi mi želimo naslov prvaka. V tem trenutku, če hočem biti resen, pa je ta naslov zelo, zelo daleč. Toda to je nogomet... Nič ni nemogočega, ali ne? — je rekel ob koncu Rajko s pogledom, ki je prijeten kot deški nasmeh.

OFK BEOGRAD V SLOVENIJI

Beograjski »plavi« so se končno odločili, da po dveletni non-stop sezoni dajo kratek počitek svojim standardnim igralcem in da bodo s pomlajenim moštvom nadaljevali tekmovanje v Rappan pokalu. Dopust so dobili Vidinić, Gavrić, Marić, Krivokuća, Gugleta, Samardžić, Banović in Skoblar.

Takoj po zaključku tega tekmovanja (zadnjo tekmo bodo igrali 28. julija v Horzovu, Poljska), bodo nogometaši beograjskih »plavih« odpotovali v Slovenijo, kjer se bodo od 1. avgusta pripravljali vse do začetka prvenstva — do tekme v Sarajevu.

Ali bo kraj priprav Velenje, Celje, Slovenj Gradec in Pohorje, še ni znano.

Beograjčani bodo odigrali tudi dve ali tri tekme s slovenskimi klubi.

OFK Beograd sodi med »moštva presenečenj«. To je mlado moštvo, ki lahko v danem trenutku premaga precej močnejšega nasprotnika, lahko pa izgubi tudi z mnogo slabšim moštvom. Toda mladi nogometaši že imajo precej ligaških izkušenj in bodo v bližnjem prvenstvu spet skušali potrditi svoje sposobnosti.

— Letos bi se lahko potegovali za vrh lestvice — pravi Sava Antić, dolgoletni kapetan »plavih«. Nasionalci se bomo v glavnem na že preizkušene moči. Novi imeni sta mladi obrambni igralec Tolić iz Kragujevca in Pleskonić, srednji krilec bivšega drugoligaša Split.

— Kdo bo po vašem mnenju novi prvak?

— To je težko reči. Če ne bo večjih presenečenj, menim, da bo tudi letos borba med Partizanom in Dinamom, če se ne bo vmešala še Crvena zvezda. Pričakujem, da bodo nazadovali Velež, Radnički iz Niša in morda Železničar, je na koncu dejal Antić.

MILE KOS

PLAVALNI KOMENTAR

PLAVALCI V POLČASU

Začetek letošnje plavalne sezone v Sloveniji je mnogo uspešnejši kot lani – Kdo bo prvak v zvezni in kdo v republiški ligi?

Tekmovanje v zvezni plavalni ligi je prišlo nekako do »polčasa«. Reprezentantje so odpotovali v San Remo, kjer se bodo pomerili z izbranimi ekipami Italije in Nizozemske, ostali tekmovalci pa bodo ta 10-dnevni počitek izkoristili za trening in priprave na drugi del ligaškega tekmovanja.

V severni skupini, kjer tekmujeta oba slovenska predstavnika je po treh nepopolnih kolih (Mladost in Triglav imata za seboj samo po dve tekmi) položaj že precej jasnejši. Trenutno sta kandidata za prvo mesto Ljubljana in zagrebška Mladost. Kranjčani kljub vsem naporom niso uspeli izboljšati svoje ženske vrste, kar jih seveda močno ovira pri borbi za prvo mesto. Upanje za izboljšanje števila točk v končni bilanci predstavlja za Kranjčane še zaključni miting, kjer bodo tekmovalci plavali 1500 m prosto in 400 m mešano, ki so izrazito »kranjske« discipline. Ljubljana ima trenutno največ zbranih točk in če bo to prednost obdržala tudi v naslednjih treh kolih, potem ji tudi zaključni miting, kjer so njihovi dolgoprogaši med šibkejšimi točkami, ne bo mogel odvzeti prvega mesta. To pa bi bila tudi precejšnja prednost za finale državnega prvenstva, kjer odhajajo klubi po končanem plasmaju v ligi z določenimi bonifikacijami po točkah.

Rezultati posameznikov, če jih primerjamo s tistimi, ki so jih naši tekmovalci dosezali leto dni prej prav tako pričajo, da se nam obeta rekordna sezona. Že na teh nekaj tekmah, ki smo jih zabeležili v juliju smo bili priče številnim rekordom. Trtnikova, Vrhovšek in Brinovec so bili najuspešnejši v zadnjih dneh. Poleg te trojice pa je še vrsta tekmovalcev, ki so dosegli svoje osebne rekorde.

V južni skupini se ligaško tekmovanje pravzaprav še ni niti začelo. Vso ligo so dalmatinski klubi skrčili na tri četveroboje. Pri tem so pa seveda naleteli na kup težav pri točkovanju pa tudi sicer smo mnenja da takšna oblika tekmovanja ne bo dosegla tistega namena kot ga zasledujemo z ligaškim tekmovanjem.

Tudi v II. ligi ne gre vse tako kot bi moralo iti. Z odstopom beograjske Crvene zvezde v severni skupini sta bili najbolj prizadeta oba slovenska predstavnika Celulozar in Rudar. Za njih — skupno z zagrebškim Medveščakom — je tekmovanje že praktično zaključeno in kaže, da se bodo klubi zvrstili takole: Medveščak — Celulozar — Rudar. Čeprav je Celulozar moral letos kloniti pred Medveščakom, je v njihovi ekipi nekaj odličnih posameznikov. Breskvarjeva, Jesenšek in Lileg so letos že dosegli svoje osebne rekorde, ki jih uvrščajo med najboljše tekmovalce v državi. Rudar preživlja precejšnjo krizo. S prenehanjem nastopanja njihove najboljše tekmovalke Podlesnikove, je tudi njihova ženska ekipa močno oslabljena. Vendar ostaja Trboveljčanom svetla perspektiva mali zimski bazen, ki so ga odprli tik pred začetkom letne sezone in ki jim bo prav gotovo v bližnji bodočnosti pomagal iz trenutne krize.

LE ŠE DVE SKUPINI

Sredi preteklega tedna so pričeli s tekmovanjem tudi v slovenski ligi. V Krškem je drugo moštvo Ljubljane z veliko prednostjo premagalo Koper in drugo ekipo Celulozarja, v Ljubljani pa sta se v I. kolu enakovredno borila Radovljica in Ilirija, medtem ko je Triglav II. močno zaostal. Tudi na teh tekmovanjih smo zabeležili nekaj rezultatov, ki so vredni pozornosti. Na prvem mestu moramo omeniti Ilirjana Daneua, ki je na 100 m hrbtno izboljšal slovenski pionirski rekord s časom 1:15,1. Prav tako gre pohvala tudi Koperčanom, ki so letos novinci v tem tekmovanju, vendar kaže, da se bo v tem kraju plavalni šport prav lepo začel razvijati.

Že po tem kolu je prišlo do sprememb, saj tekmuje le še šest moštev v dveh skupinah. Skupina v kateri tekmujejo Fužinar iz Raven, Partizan iz Velenja in Neptun iz Celja je že pred prvim kolom razpadla. To za razvoj plavanja v vzhodnem delu Slovenije vsekakor ni vzpodbudno in bo morala PZS čimprej nekaj ukreniti. Rezultati prvega kola kažejo, da bo borba za naslov republiškega prvaka letos precej izenačena. Značilno za vse klube je, da nimajo izenačenih ekip, temveč imajo le po nekaj kvalitetnejših plavalcev, ki nosijo največje breme in nabirajo tudi največ točk.

Vrstni red po prvem kolu je naslednji: Ljubljana II 8869, Prešeren (Rad) 6623, Ilirija 8368, Koper 5392, Celulozar II 5343, Triglav II 3486.

Čeprav govorimo, da je plavalna sezona v »polčasu« lahko ugotovimo, da je bil že prvi polčas letos uspešnejši od lanskega in da lahko v drugem delu pričakujemo še večje uspehe na naših plavališčih.

TRTNIKOVA — TRETJA JUGOSLOVANKA

Tudi letos Zlata Trtnikova nadaljuje s serijo novih rekordnih podvigov, ki jo je začela že lani s svojim prvim rekordom 1:12,3. Ta rezultat je do konca sezone še nekrajkrat popravila in zaključila s časom 1:09,4. S tem časom je lani delila 3. in 4. mesto v jugoslovanskih lestvicah, saj sta bili boljši od nje Zeierjeva (1:06,7) in Čamdžičeva (1:08,4), medtem ko je tretje mesto delila s Sinčičevo, ki je imela isti čas kot Zlata.

Letos je Trtnikova že trikrat izboljšala svoj republiški rekord. Na mitingu v Beogradu naprej 1:09,2, na tekmi proti Partizanu v Ljubljani 1:09,1 in sredi preteklega tedna v Kranju 1:08,1. Ta zadnji rezultat je letos najboljši čas v državi obenem pa tretji rezultat na 100 m prosto vseh časov. Doslej je osem Jugoslovank doseglo rezultate pod 1:10,0, ki so se zvrstile takole:

1:06,2	Čamdžič (JH)	1960
1:06,7	Zeier (JD)	1962
1:08,1	Trtnik (L)	1963
1:08:4	Ligorio (D)	1954
1:08,8	Benkovič (M)	1958
1:08,9	Varga (JS)	1956
1:09,4	Sinčič (JS)	1962
1:09,8	Mežnar (PB)	1957

Trtnikova je z novim rekordom že zelo blizu svojim letošnjim željam, da bi do konca sezone dosegla rezultat okoli 1:07,0. Morda ji bo z marljivim delom uspelo, da bo celo presegla svoj letošnji cilj.

Zlata Trtnik je letos ena najboljših jugoslovanskih plavalk

Pred III. tekmovanjem za jugoslovanski padalski pokal

Prvo svetovno prvenstvo

Natanko pred 12 leti se je zbralo na letališču Alpskega letalskega centra v Lescah pri Bledu 6 državnih padalskih reprezentanc, ki so nastopile na I. svetovnem padalskem prvenstvu. Pripotovali so padalci Francije, Italije, Nizozemske, Švice in Velike Britanije, pričakali pa so jih tudi naši padalci Jevtić, Lutovac, Stanić, Vampovac in Vukčević. Izven konkurence sta nastopila še Šinkovec in Rabuzova.

Pomerili so se v treh disciplinah: skokih na cilj, skokih z zadržanim odpiranjem padala ter v skokih v vodo.

18. avgusta 1951. leta so po pozdravu, ki ga je tekmovalcem izrekel dr. Marjan Brecelj, poletela prva letala nad krogom, ki je označeval cilj in prvi se je pognal v globino z višine 500 m Nizozemec Cornevin. 192,8 m od cilja so namerili sodniki. Naslednji je bil Italijan Bordignon, ki je pristal izven kroga s polmerom 200 m. Anglež Thompson je bil že bližji, 124 m. Prvi Jugoslovan Vampovac je doskočil pri 147 m. Najuspešnejši je bil Italijan Cannarozzo, ki se je središču kroga približal na 26 m, med Jugoslovani pa je bil najboljši Janko Lutovac z 59 m. Kar 6 tekmovalcev pa je zgrešilo cilj.

Isti dan je vsak tekmovalec še dvakrat ponovil skoke v isti disciplini in tako so se proti večeru tekmovalci takole zvrstili na lestvici: 1. Enrico Milani (It), 2. Janko Lutovac (Jug), 3. Terrence Williams (VB) itd.

Naslednji dan so s tekmovanjem nadaljevali s skoki z višine 2000 m, pri katerem so tekmovalci zadrževali odpiranje padal do višine 700 m, toda ne manj kot 300 m. Kdor je odprl padalo više od 700 m ali niže od 300 m, ni dobil nobene točke. Dobil pa jih je toliko več, kolikor bolj se je približal meji 300 m. Zmagovalci v tej disciplini so bili: 1. Terrence Williams (VB), odprl padalo v višni 317,5 metra, 2. Voljo Vukčević (J) 325,5, 3. Hans Walti (Šv) 400 m.

Popoldne so tekmovalci skakali iz višine 350 m nad gladino Blejskega jezera. Med številnimi gledalci sta bila tudi tov. Tito in Edvard Kardelj.

Sodniki so tekmovalcem izmerili čas, ki je minil med doskokom v vodo in trenutkom, ko so priplavali do cilja. Po zaključnem tekmovanju je objavila sodniška komisija prvega svetovnega prvaka — bil je to Francoz Pierre Lard. Drugo mesto je osvojil Jugoslovan Vojo Vukčević, tretji pa je bil Švicar Hans Walt. Mnogo občudovalcev je imela tudi francoska padalka Monique la Roche, ki je osvojila častno 9. mesto v skupni razvrstitvi.

Za vzorno organizacijo prvega svetovnega padalskega prvenstva je sprejela Letalska zveza Jugoslavije posebno priznanje Mednarodne letalske organizacije (FAI).

RAZGOVOR Z MLADIMI PLAVALNIMI TALENTI

Niso še rekli zadnje besede

Po letošnjih uspehih, ki jih dosegajo mladi slovenski plavalci, smo se odločili, da tokrat predstavimo tri izmed njih, o katerih vsaj v zadnjem času največ slišimo. To so mladi plavalci Ljubljane Dani Vrhovšek, Zlata Trtnik in Urban Dermastia. Vsi trije so letos že nastopili v državni mladinski reprezentanci na dvoboju z Bolgari v Sofiji. Niso nas razočarali, kajti vsi trije so na svojih progah zmagali in s tem dostojno zastopali slovensko plavanje. Pred dnevi smo jih povabili v redakcijo, kjer so nam v kratkem razgovoru povedali vse, kar nas je zanimalo in bo nedvomno zanimalo tudi naše bralce.

Vsem trem smo zastavili ista vprašanja in prav zanimalo nas je, kakšni bodo odgovori. Odgovarjali so na naša naslednja vprašanja:

● Kako ste zadovoljni z vašimi letošnjimi rezultati?

● Kakšno uvrstitev pričakujete od obeh slovenskih predstavnikov na letošnjem državnem prvenstvu?

● Kakšen rezultat upate, da boste letos dosegli?

DANI VRHOVŠEK:

— Z rezultati, ki sem jih dosegel na letošnjih tekmovanjih sem v glavnem zadovoljen. Seveda sem že v Sofiji pričakoval, da bom zaplaval bolje, vendar sem bil od potovanja v Rim in Beograd precej utrujen. Rezultat, ki sem ga dosegel, na dvoboju z beograjskim Partizanom je že precej dober in upam, da ne bom ostal le pri tem.

— Oba slovenska predstavnika imata letos precej lepe možnosti. Borili se bomo za drugo mesto, vendar sem prepričan, da tudi kranjski Triglav ne bo veliko pod vrhom.

— Sedaj se pripravljam bolj za daljšno hrbtaško progo in bom na njej verjetno tudi dosegel boljši rezultat kot na krajši progi. Upam, da ne bo kakšne hujše krize in da bom svoj rezultat popravil vsaj še za nekaj sekund. Vzporedno s tem seveda tudi na 100 m ne morem ostati brez boljšega rezultata, pa tudi do članskega državnega rekorda mi manjka manj kot ena sekunda.

ZLATA TRTNIK

— Letos sem startala zelo dobro. Lahko rečem, da sem s svojimi rezultati res zelo zadovoljna, saj sem končno letos že v juliju popravila slovenski rekord za več kot eno sekundo Trenutno sem najhitrejša Jugoslovanka, vendar mislim, da bom letos še vedno morala priznati premoč Zeierjeve in Čamdžićeve. Trenutno sta sicer po rezultatih slabši, vendar bo veliko vlogo odigrala tudi rutina. Povedati moram, da sem v štafeti v Kranju preplavala 100 m v času 1:07.8 in upam, da bom ta čas tudi uradno dosegla.

— Mi in Kranjčani letos verjetno ne bomo razočarali pristašev slovenskega plavanja. Po mojem mnenju bi se lahko oba slovenska kluba uvrstila med prvo četvorico, kar bi bil seveda izreden uspeh.

— Na vaše tretje vprašanje sem deloma že odgovorila. Zaradi neizkušenosti mi je na takšna vprašanja težko odgovarjati in bi verjetno o tem lahko več povedal moj trener Kot sem že dejala, upam na rezultat pod 1:08.0.

URBAN DERMASTIA:

— Pred nastopom v Sofiji sem bil teden dni bolan in sem takorekoč iz postelje odšel na start. Zato tudi rezultat ni bil nič kaj posebnega. Z rezultati, ki sem jih letos že dosegel sam nisem najbolj zadovoljen in zdi se mi, da vse predolgo čakam na magično mejo ene minute.

— Kvaliteta plavanja se je letos zelo dvignila, zato bo borba na državnem prvenstvu zelo ostra. Za nas upam, da bomo tretji, za Kranjčane pa ne bi mogel odgovoriti.

— Kljub stalnemu ponavljanju rezultata bom še naprej ostal zvest prostemu slogu in upam, da bom mogoče kdaj le zaplaval pod minuto. Upam tudi, da bo to kmalu.

Trener Ljubljane Mitja Prešeren je vse tri plavalce zelo pohvalil in prepričan je, da letos še niso rekli zadnje besede. Povedal nam je, da so prav mladi slovenski plavalci nekakšen vzor ostalim Jugoslovanom in da Plavalna zveza Jugoslavije zelo ceni našo mlado generacijo. Prav pri nas je prišlo do najhitrejše zamenjave generacij, kar se je pokazalo kot zelo koristno in zato tudi uspeh ne more izostati. Za oba slovenska predstavnika pa meni, da se bosta dobro uvrstila.

Šahovski komentar

Budvanski akvareli

Budva, mestece ob črnogorski obali, do katerega plovejo ladje z imeni naših pesnikov skoraj 27 ur z Rijeke, od Titograda pa ga deli 75 km serpentinaste ceste, je bila prizorišče jubilejne, desete študentovske šahovske olimpiade. Ves kraj je bil v znamenju šaha: velikanska trdnjava na glavnem trgu, demonstracijske deske na mestnem zidu, povsod figure iz mavca in zastave, tako da nisi mogel zgrešiti poti do »Lovčen-filma«, ki je svojo teraso odstopil mladim šahovskim bojevnikom iz 19 držav in 4 celin. Tistim, ki v nekaterih primerih že so, v drugih pa prav gotovo še bodo tudi pravi olimpijski borci in državni reprezentanti. Skratka, Budva je bila odličen gostitelj prihajajočih in odličen organizator sožitja mladih šahistov različnih prepričanj, barve, vere...

Rezultati so znani. Čehi so jubilej najlepše proslavili: po letu 1954, rojstnem letu študentovskih šahovskih olimpiad, naposled spet enkrat. Zasluženo, čeprav bi bili lahko prvi tudi Jugoslovani ali nemara Bolgari, ki so si priborili samo srebrna oziroma bronasta odličja. Zaradi srebra bi morali naše bodoče vrhunske šahovske kadre vsekakor pohvaliti. Celo še prav v zadnjih potezah se jim je smehljalo zlato, nezasluženo sicer, toda kdo bi potem sploh še spraševal. Vendar pa bi bila taka pohvala enostranska, če ne bi objektivni pisec opozoril tudi na drugo stran medalje.

Dve ali tri reči gre kritizirati. Igralci so bili, vsaj med partijami in še posebej med nadaljevanji, zapuščeni, osamljeni, brez prisotnosti vsaj enega izmed treh članov vodstva ekipe. Kakor so bili recimo člani sovjetske ekipe pretirano, skoraj vojaško disciplinirani, tega pri naših ni bilo. Bili so kot razpuščena vojska, brez tiste trdne kolektivne vezi, ki je prav gotovo ena izmed postavk moštvenega uspeha. Tudi analize prekinjenih partij so bile v glavnem površne, nesistematične, bolje podobne kegljanju po šahovnici, kot pa iskanju zmagovitih ali rešilnih možnosti. In nazadnje: ali ni bilo kmalu dovolj jasno celo statistom, da Parma in Nemet nista v formi (to je potrdila tudi Rijeka!) in da ostaja naš up samo moštvo -ićev (Minić, Bukić, Marović, Ostojić). Mednarodni sodnik z Dunaja Dorasil in kapetan poljske ekipe Walker sta se tej slepoti resno čudila. Ostojić je, pa čeprav na zadnji deski (toda ta deska je vselej določena za točkonosca!), je zato nastopil samo petkrat (5 zmag!), četudi je zlasti kot moštveni igralec zagrizen in je lani v Marianskih Laznyh naredil menda 9 točk v 12 partijah. Zares nerazumljiva kratkovidnost!

Tako pisana druščina, kakor se je bila zbrala v Budvi, vselej kakšno razdere, hote ali nehote. Organizatorji so imeli največ preglavic z zastavami in z Američani. Zaplet z zastavami so začeli Vzhodni Nemci, češ da njihova zastava ni istovetna z zahodnonemško, ker ima še emblem (šestilo, kladivo in klas). Ugoditi jim je bilo treba tem bolj, ker so neuradno izjavljali, da drugače ne bodo nastopili. Zanimivo pri tem pa je, da ni tega emblema v nobeni enciklopediji. Potem so še Škoti hoteli imeti svojo zastavo, kot da angleška ne bi bila dobra zanje, v tem ko Belgijci na srečo sploh niso ugotovili, da je ena izmed barv na njihovi zastavi napačna. Američani pa so ponovno dokazali, da ne poznajo pravil. Tako je bilo treba Lombardyju, študentu teologije in novinarju (!), razpetemu med svetim pismom nove zaveze in (foto) poročevalstvom, in Weinsteinu ponovno črno na belo dokazati, da so bile posamezne sodnikove odločitve pravilne. I'm sorry (žal mi je, oprostite) je bil potem vedno znova refrain njihovih neutemeljenih protestov. Za našega Ostojića pa so budvanski krogi zlobno ugotovili, ko je igral s Turki, da je bil uvrščen v ekipo samo zato, da bi se maščeval za Kosovo. Med jugoslovansko šestorko je bil namreč edini Srb.

I. MEDNARODNO SREČANJE INVALIDOV

Uspehi za Jugoslovane

17. in 18. julija je bilo v Linzu (Avstrija) prvo mednarodno srečanje invalidov-športnikov. Tekmovanje je organizirala Mednarodna federacija bivših borcev (FMAC) in se ga je udeležilo 240 tekmovalcev iz Avstrije, Belgije, Japonske, Francije, Zahodne Nemčije, Jugoslavije, Poljske, Finske, Švedske, Luksemburga, Izraela, Anglije, Nizozemske in Švice. Tekmovanje je bilo pod pokroviteljstvom zveznega predsednika Adolfa Schärfa.

Vsak tekmovalec je moral nastopiti v 4 disciplinah iz atletike in plavanja. Tekmovalci so v posameznih disciplinah zbirali točke glede na poškodbe in rezultat. Skupni seštevek točk v 4 disciplinah je določil vrstni red.

Po državnem prvenstvu, ki je bilo v Ljubljani, je bila izbrana jugoslovanska reprezentanca, v kateri je bilo 11 težkih invalidov (amputirancev in slepih). Pred odhodom v Avstrijo so imeli pod vodstvom Bojana Hrovatina teden dni priprav v Kranjski gori. Priprave je organizirala Zveza za šport in rekreacijo invalidov Slovenije.

Na I. mednarodnem srečanju invalidov je 46 tekmovalcev osvojilo normo za zlato medaljo, med njimi 9 Jugoslovanov, 68 tekmovalcev je dobilo srebrno medaljo, od teh 2 Jugoslovana, vsi ostali pa so prejeli bronaste medalje.

Jugoslovanska ekipa je bila najbolj izenačena, kar kažejo tudi končni rezultati. Na tekmovanju so bili doseženi nekateri rezultati, ki nekaj pomenijo tudi v primerjavi z zdravimi športniki. Tako je npr. Nemec Beez (amputirana leva roka) skočil v daljino 6,09, člansko kroglo pa je sunil 14,50 m daleč. Nemec Schröter (dvojna amputacija rok) je pretekel 60 m v času 7,2. Šved Lindström (amputacija noge) je preplaval 50 m v času 29,6. Jugoslovan Jereb ((hroma leva roka) je 50 m preplaval v času 36.4.

Od naših tekmovalcev so zlate medalje osvojili: *Stanko Kasalović* (amputacija noge), Bgd, *Robert Higl* (slep) - Bgd, *Ivo Bevc* (amputacija noge), Visoko pri Kranju, *Osman Vatić* (amputacija noge), Brčko. *Saša Mikulić* (amputacija obeh nog), Bgd. *Ivan Bartoloci* (amputacija leve roke in brez očesa), Split, *Henrik Jereb* (hroma roka), Tržič. *Franko Čehovin* (amputacija, obeh rok), Sežana, *Narciso Sironić* (amputacija obeh nog), Pula. Srebrni medalji pa sta osvojila *Danilo Bošković* (amputacija obeh rok), Bgd, *Rifar Barjatarević* (slep), Bgd.

AFRIKA — AMERIKA — AVSTRALIJA — AZIJA — EVROPA

IV. mediteranske igre

NASVIDENJE SEPTEMBRA

V imenu vseh tekmovalcev obljubim, da bomo na IV. sredozemskih igrah sodelovali v duhu poštenosti in viteštva, prežeti z najglobljim čutom bratstva in s težnjo za čim večje poveličanje športa ter utrjevanje vezi, ki združujejo naše dežele že stoletja

S to slovesno prisego bo najstarejši italijanski tekmovalec odprl letošnje največje športno slavje sredozemskih dežel.

Od 21. do 29. septembra si bo nad 1600 športnikov iz 13 dežel, ki jih obliva Sredozemsko morje, prijateljsko podalo roke in se spoprijelo za najboljša mesta v svoji športni zvrsti in za medalje, na katerih je vgraviran ognjenik Vezuv.

Atletsko razvita mladina iz Grčije, Turčije, Libanona, Sirije, ZAR, Tunisa, Maroka, Malte, Španije, Francije, Monaka, Jugoslavije in Italije se bo osem dni merila v moči, hitrosti, zdržljivosti in drugih vrlinah v 16 športnih disciplinah.

Zaključek IV. sredozemskih iger bo imel tudi zelo slovesno obeležje. Posebna himna dveh italijanskih skladateljev, ki ponovno govori o bratstvu in povezavi ljudi, ki žive ob Sredozemskem morju ter na velikanskem stadionu S. Paolu razvrščeni športniki bodo zapustili veličasten in nepozaben spomin.

SKRBNE PRIPRAVE ITALIJANSKIH ORGANIZATORJEV

Organizacija olimpijskih iger v Rimu 1960 nas je navdušila, prepričani smo lahko, da bomo isto mogli reči tudi za septembrske igre v Neaplju. Zaupanje držav članic Mednarodnega komiteja mediteranskih iger (CIJM) v italijanske organizatorje je zatorej upravičeno, še posebej pa zato, ker je skoraj polovica funkcionarjev na igrah istih, kot na olimpiadi v Rimu.

Iz dosedanjih poročil v uradnem biltenu, ki izhaja že od lanskega poletja, je razvidna izredna načrtnost in obširnost priprav ter prizadevnost organizatorjev, ki jim pomagajo ne samo vsi italijanski športni forumi, temveč tudi druge organizacije. Skratka ,vsa italijanska javnost želi ,da bo ta »mala olimpiada« čim lepše uspela. Tudi dejstvo, da je prevzel pokroviteljstvo nad IV. sredozemskimi igrami Antonio Segni, predsednik republike Italije, kaže na to, kako se Italijani zavedajo važnosti tega velikega srečanja najrazličnejših narodov iz Sredozemlja.

Italijanski organizatorji so tudi v najtesnejšem in stalnem stiku s CIJM in še posebej s predsednikom te organizacije Šejkom Gabrielom Gemayelom iz Libanona. Šejk Lemayel je zelo agilen športni delavec in je že nekajkrat priletel v Neapelj samo zato, da si je ogledal, kako tečejo priprave za igre. Pravijo, da je moral vselej spontano izraziti se o vsem v superlativih in da je zadovoljen in pomirjen zapuščal Italijo.

Omeniti moramo tudi vsestransko dejavnost raznih komisij, ki že delj časa delujejo ne samo za zadovoljevanje potreb nastopajočih in tehničnega osebja, marveč tudi povabljencev, novinarjev in še posebej turistov. Slednjim obetajo mimo športnega užitka tudi pristno napolitansko ozračje, sploh pa nepozabno doživetje. V ta namen so pridni organizatorji povabili na tiskovno konferenco novinarje vseh sredozemskih dežel (iz Jugoslavije ni bilo nobenega), ki so si tudi ogledali objekte v gradnji. Pa ne samo to. Da bi si priskrbeli vso podporo in pomoč, posebno v zvezi s turizmom ,se je organizacijski odbor sestal tudi z večino diplomatskih predstavnikov sredozemskih držav. Povabilu so se odzvali konzularni predstavniki Francije, Grčije, Monaka, ZAR, Španije, Turčije in Velike Britanije za Malto.

LETOS SKORAJ OLIMPIJSKI SPORED

Na septembrskih igrah v Neaplju bo spored v primeru s prejšnjimi igrami močno izpopolnjen. Cela vrsta novih disciplin bo brez dvoma še bolj obogatila te popularne igre. Letos bodo tekmovali kar v 16 različnih športih.

Atletika: 27. do 29. IX. Skoraj vse olimpijske discipline, razen deseteroboja in 3000 m ovire. Trije atleti iz vsake dežele v posameznih disciplinah. Sodelovale bodo vse države razen Monaka.

Boks: 21. do 25. IX. Tekmovali bodo v vseh 10 kategorijah. Vsaka država lahko sodeluje z enim boksarjem v posamezni kategoriji. Vse države razen Monaka in Malte.

Hokej na travi: 22. do 26. IX. Turnirska oblika tekmovanja. Ekipa ima lahko do 16 hokejistov. Sodelujejo Italija, Maroko, ZAR in Španija.

Jadranje na vodi: 23. do 28. sept. Jadrnice znamke Star, Snipe in Finn. Vsaka država lahko sodeluje z eno jadrnico v posamezni kategoriji. Vse države razen Libanona, Sirije in Tunisa.

Kolesarstvo: 22. do 26. IX. Dirkali bodo na stezi in na cesti. Nastopile bodo vse države razen Monaka in Grčije.

Košarka: 22. do 28. IX. Verjetno dve skupini po 4 ali 5 ekip. Dve prvoplasirani ekipi iz vsake skupine se bosta uvrstili v finalno skupino, kjer se bodo spoprijele za prvo mesto.

Nogomet: 20. do 29. IX. Dve skupini (4 do 5 enajstoric), iz katerih se prvoplasirani moštvi uvrstita v polfinale, od tam pa zmagovalca v finale. Vsaka ekipa ima lahko največ do 19 nogometašev. Mimo Jugoslavije še 9 reprezentanc.

Odbojka: 22. do 26. IX. Igrali bodo po istem sistemu kot pri nogometu. Skupaj z Jugoslavijo bo 7 dežel.

Plavanje in skoki v vodo: 23. do 26. IX. 100, 400 in 1500 m prosto, 200 m prsno, metuljček in hrbtno, skoki s 3 m in stolpa, štafeti 4 × 100 m mešano. Nastopile bodo vse države, razen Monaka.

Rokoborba: 23. do 28. IX. Borbe bodo v grško-rimskem in v prostem slogu v 8 kategorijah. Nastopilo bo 10 reprezentanc, vključno z Jugoslavijo.

Sabljanje: 26. do 28. IX. Posamezniki se bodo pomerili v floretu, meču in sablji. Osem držav — brez Jugoslavije.

Streljanje: 26. do 27. IX. Streljali bodo na glinaste golobe posamezno. Vse države, razen Sirije, Turčije in Tunisa.

Telovadba: 22. do 23. IX. Vaje bodo proste. Medalje za posameznike in ekipo. Osem držav — tudi Jugoslavija.

Veslanje: 28. IX. Popoln olimpijski spored. Devet držav tudi Jugoslavija.

Tenis: 23. do 28. IX. Tekmovali bodo posamezno in v dvojicah. Jugoslavija ne bo poslala svojih predstavnikov.

Waterpolo: 23. do 26. IX. Na podoben način kot pri košarki. Rezultati tekem v skupinah veljajo tudi v finalu. Mimo Jugoslavije še sedem držav.

DRŽAVE V PRETEKLIH SREDOZEMSKIH IGRAH

Na dosedanjih treh sredozemskih igrah so sodelovale naslednje države:

Aleksandrija 1951: Španija, Francija, Grčija, Italija, Libanon, Malta, Sirija, Turčija, Egipt in Jugoslavija.

Barcelona 1955: Francija, Grčija, Italija, Turčija, Libanon, Sirija, Egipt in Španija.

Beirut 1959: Francija, Italija, Libanon, Malta, Maroko, Tunizija, Španija, Grčija, Turčija, ZAR in Jugoslavija.

Kronisti so pisali leto 1962 — evropsko prvenstvo v Leipzigu. Lindberg je bil do tega tekmovanja že zrušen s prestola najhitrejšega Evropejca. Prišla je doba Francozov — Gottvales je postavil mejo evropskega rekorda na točno 55 sekund. Leipzig je tudi potrdil to Gottvalesovo premoč in Lindberg se je moral — čeprav je izenačil svoj osebni rekord 55,5 — v Leipzigu zadovoljiti le s srebrno medaljo. Nihče ni več računal, da bo Lindberg lahko še kdaj stopil na najvišjo stopnico evropskih sprinterjev. Toda sam Per Ola je te trditve demantiral. Čeprav je od tistega časa, ko sta se z Gottvalesom borila za evropski primat stopil v njujno borbo še tretji človek — Anglež Mc Gregor in s časom 54,4 potisnil tudi Gottvalesa vstran, se je Lindberg ponovno pojavil s časom, ki ga uvršča na prvo mesto v Evropi. Rezultat 54,3 iz Baastada ga je postavil zopet na čelo najhitrejših evropskih plavalcev. Mnogi sicer trde, da je Mc Gregor še vedno ostal vsaj moralni zmagovalec in za to trditev navajajo kar precej tehtnih razlogov. Teden dni preden je Lindberg postavil nov evropski rekord sta se z Mc Gregorjem namreč srečala na meddržavnem dvoboju Anglija—Švedska. Takrat se je njun dvoboj končal z veliko premočjo Angleža, ki je dosegel čas 54,4, Lindberg pa le 56,5. Bazen, kjer je pozneje Lindberg dosegel nov evropski rekord je mešan s sladko in morsko vodo, kar je znano, da daje plavalcem najboljše pogoje za dosezanje rekordov. In končno je Mc Gregor dosegel svoj rekord ko je plaval 110 Y (100,58 m) kar bi dalo na 100 m odgovarjajoč rezultat okoli 54,2. Pa vendar naj zagovorniki teh trditev še toliko zatrjujejo, v listi evropskih rekorderjev je tokrat na prvem mestu po dveh letih zopet ime Per Ola Lindberg.

O novi rekorderki na 100 m prosto Anni Christin Hagberg vemo pravzaprav zelo malo. Lani je kot 14-letna deklica nenadoma stopila v evropsko elito najhitrejših plavalk. V Leipzigu se sicer ni mogla potegovati še za medalje, kljub temu pa se je uvrstila v finale in s časom 1:05,1 zasedla 8. mesto. Toda še po Leipzidu je prišla v boljšo formo in v septembru izboljšala nacionalni rekord s časom 1:03,5. Letošnjo zimo je na mnogih mednarodnih mitingih dokazala, da sodi med najhitrejše Evropejke. To ji je formalno uspelo tudi v Baastadu in s časom 1:02,0 dosegla tretji najboljši rezultat na svetu vseh časov. Toda tudi Hagbergova je doživela teden dni pred svojim rekorderskim časom slično neprijetno usodo kot Lindberg. Na dvoboju v Anglijo jo je premagala takrat še evropska rekorderka Wilkinsonova.

Nova evropska rekorda švedskih plavalcev sta časa s katerimi so se evropski plavalci tesno približali dosežkom najhitrejših Amerikancev in Avstralcev. Prav ti rezultati, menijo nekateri evropski strokovnjaki, so potrdili, da bo Evropa na olimpijskih igrah v Tokiu igrala mnogo vidnejšo vlogo, kot jo je na zadnjih dveh v Melbournu in Rimu.

NAJHITREJŠI PLAVALCI NA SVETU

moški

53,6	Dos Santos (Brazilija)	1961
54,3	Lindberg (Švedska)	1963
54,4	Clark (ZDA)	1961
54,4	Mc Gregor (Anglija)	1963
54,6	Dewitt (Avstralija)	1957
54,6	Jackman (ZDA)	1962
54,6	Mc Donough (ZDA)	1962

ženske

59,5	Fraser (Avstralija)	1962
1:01,3	von Saltza (ZDA)	1960
1:02,0	Hagberg (Švedska)	1963
1:02,2	Johnson (ZDA)	1962
1:02,2	de Varonna (ZDA)	1963
1:02,3	Crapp (Avstralija)	1956
1:02,4	Stouder (ZDA)	1962

NAJHITREJŠA EVROPSKA PLAVALCA

Plavalno tekmovanje v Baastadu je prineslo Švedom dva evropska rekorda. Per Ola Lindberg je 100 m prosto preplaval v času 54,3 in s tem za desetinko sekunde izboljšal repord Angleža Mc Gregorja, 15-letna Anne Christin Hagberg pa je na isti progi dosegla čas 1:02,0, kar je prav tako za 4 desetinke sekunde bolje od evropskega rekorda Angležinje Wilkinsonove. Kdo so pravzaprav ti novi evropski rekorderji?

Per Ola Lindberg je znano ime v svetovnem plavalnem športu. Prvikrat se je pojavil že leta 1958 s časom 58,1, vendar takrat na evropskem prvenstvu še ni posegel v borbo za medalje. Leto dni kasneje je svoj osebni rekord izboljšal le za 2 desetinki sekunde na 57,9. Prvo večjo afirmacijo v svetovnem merilu so mu prinesle šele olimpijske igre v Rimu. Čeprav v izredni konkurenci ameriških in avstralskih sprinterjev je bil edini Evropejec, ki mu je uspelo, da se je prebil do finala. Vendar čas 56,4 — ki je bil obenem tudi njegov osebni rekord — ni zadoščal več kot le za zadnje mesto. Švedski plavalni strokovnjaki so trdili, da Lindberg ni rekel zadnje besede. In res, že naslednjo sezono se je z rezultatom 55,5 prvikrat vpisal v listo evropskih rekorderjev.

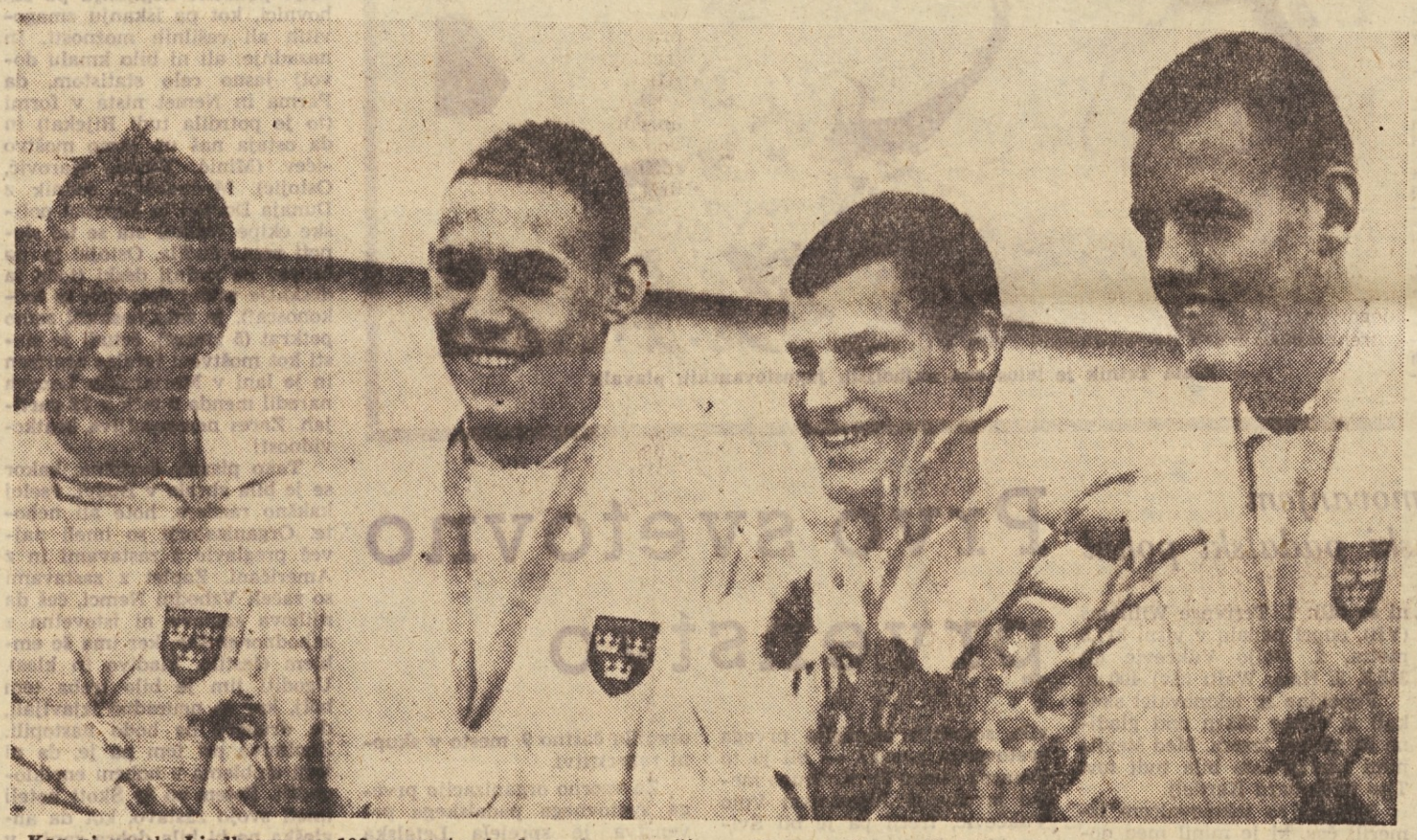

Kar ni uspelo Lindbergu na 100 m prosto, je dosegel s pomočjo svojih tovarišev v štafeti 4 × 200 m prosto — zlata medalja v Leipzigu. Na sliki švedska štafeta Bengtsson, Svensson, Lindberg in Rosendhal

ATLETIKA

Bergen — V prijatejskem meddržavnem srečanju je reprezentanca Anglije premagala Norveško z 133:81 točkami.

Paris — V dveh meddržavnih srečanjih je izbrana francoska reprezentanca zabeležila dve zmagi. V Versaillesu je Francija premagala Nizozemsko 127:81, v Farbachu pa so najboljši atleti Francije premagali Belgijo 228,5:178.

Potsdam — Na tukajšnjem atletskem minintu je štafeta NDR na 4×1500 m zabeležila nov svetovni rekord v času 14:58,0. Zmagovito štafeto so sestavljali Matuschewski, May, Herman in Valentin. Prejšnji rekord je imela štafeta Francije (Jazy, Boget, Bernard, Klaus) v času 15:04,2.

BOKS

Madrid — Španski boksar Hamed Mimum Ben Ali (25 let) si je z visoko zmago po točkah proti Italijanu Pieru Rollou (36 let) priboril naslov evropskega prvaka v bantam kategoriji. Borba je bila v veliki areni za bikoborbo pred okoli 70.000 gledalci. Ben Ali je bil ves čas borbe v ofenzivi in mnogo boljši borec.

Las Vegas — Svetovni prvak v težki kategoriji Sony. Liston je obranih naslov absolutnega svetovnega prvak, ko je v odločilni borbi premagal izzivalca Floyda Pattersona s k. o. Borba je trajala le 2 minuti in 10 sekund. Liston je že s prvimi udarci povsem zbegal Pattersona in ga spravil kat trikrat tudi na pod. Zanimivo je, da je tudi prvo srečanje med obema tekmecema trajalo le nekaj več kot dve minuti. Kot poročajo tuje agencije se bo Liston sedaj pomeril z mladim nadarjenim Clayem.

NOGOMET

New York — V predzadnjem kolu mednarodnega nogometnega turnirja so bili v B skupini doseženi naslednji rezulati: Dinamo : Ujpest 2:0 (1:0), Vallodilid : Helsingborg 2:1 (2:0), Wr. Sportklub : Belenences 1:1 (0:0). Pred zadnjim kolom je vrstni red na lestivici naslednji:

Gornik	5	3	1	1	13:6	7
Dinamo	5	3	1	1	14:9	7
Wr. SK	6	3	0	3	12:13	7
Ujpest	6	3	0	3	10:10	6
Valladolid	6	2	1	3	9:15	5
Belenences	5	0	3	2	5:7	3
Helsingborg	5	1	1	3	9:12	3

Zagrebši Dinamo se bo sedaj pomeril v odločilni tekmi s prvakom Poljske Gornikom. V primeru zmage se bo Dinamo srečal kot prvak te skupine z zmagovalcem A skupine za naslov prvaka tega vsakoletnega nogometnega turnirja. V A skupini, kjer so končali tekmovanje že pred več kot 10 dnevi, je zmagalo angleško moštvo West Ham U. Vrstni red te skupine je naslednji:

West Ham U.	6	3	2	1	14:10	8
Mantova	6	3	1	2	15:10	7
Kilmarnock	6	2	3	1	17:13	7
Recife	6	2	2	2	13:13	6
Preussem Münster	6	3	0	3	13:16	6
Pro Mexico	6	1	2	3	13:18	4
Valenciennes	6	2	0	4	8:13	4

TENIS

River Forest — McKinley — Wimbledonski zmagovalec je zmagal na prvenstvu ZDA. V finalnem srečanju je premagal Rallstona 6:2, 6:2, 64:. To je že njegova druga zaporedna zmaga na prvenstvu ZDA.

OD NEDELJE DO NEDELJE

na kratko — na kratko — na kratko — na kratko — na kratko

● Kot poročajo tuje agencije so se v Mehiki lotili zelo posrečene akcije. Znano je namreč, da je njihovo glavno mesto Mexico City kandidiralo za prevzem organizacije svetovnega prvenstva v nogometu 1970. Odločili so se že za gradnjo novega stadiona, ki bo lahko sprejel 125.000 gledalcev. Pri zbiranju finančnih sredstev so se poslužili nenavadne akcije. Že sedaj namreč prodajajo abonentske vstopnice za vse prireditve na tem stadionu do leta 2062! Kot poročajo, se je prijavilo že 8000 interesentov.

● Prvič po 25 letih so na nogometnem prvenstvu Bolgarije osvojili naslov prvaka nogometaši izven glavnega mesta Sofije. Novi prvak Bolgarije je moštvo Spartaka iz Plovdiva.

● Znani francoski nogometaš Raymond Kopa se bo moral v zagovarjati pred športnim sodiščem francoske državne nogometne lige. Ostro je namreč napadel celotno organizacijo francoskega nogometa, klubom pa je očital, da ravnajo z igralci kot s klovni.

● Evropski nogometni prvak FC Milan, zmagovalec letošnjega tekmovanja za pokal evropskih prvakov, je za svoje moštvo pridobil dva znana nogometaša. Tako bo v naslednjih treh letih nastopal za barve FC Milan 22-letni napadalec brazilskega moštva Botafogo — Amarildo. Kupčija je veljala 50.000 dolarjev. Za FC Milan bo nastopal tudi znani zahodnonemški reprezentant Szymaniak. Sedanji Brazilec v moštvo Milana Cinesinko pa je prestopil h Catanii.

● Kot poročajo tuje agencije imajo Italijani novo popevko. »Best seller« je povsem športnega izvora in sicer »Tango arbitro« (sodniški tango). Interpretator popevke je eden najboljših italijanskih napadalcev Omar Sivori.

● Znana dunajska revija na ledu je v letošnji sezoni dosegla rekordno število nastopov. Pravkar so se vrnili iz gostovanja po SZ. V skupno 11 mesecih so prikazali kar 378-krat svojo revijo »Festival ljubezni«.

● Na smučiščih Breithorna v Cervinii so bile v teh dneh hitrostne smučarske tekme. Kar dva smučarja — alpska tekmovalca — sta presegla rekord Luigija Marca iz leta 1960 (163.265 km/h). Vrstni red letošnjih tekem v Cervinii je bil naslednji: 1. Alfred Plangger (ZN) 168.224 km/h, 2. Willy Forrer (Švica) 167.441, 3. Luigi Marco (Italija) 165,137 itd.

● Na nedavnem zasedanju mednarodne košarkarske zveze — FIBA, ki je bilo v Beirutu so dokončno potrdili termin XIII. evropskega prvenstva v košarki, ki bo med 1. in 15. oktobrom v Wroclawu na Poljskem. Določili so tudi spored tekmovanja. Skupno 16 prijavljenih reprezentanc evropskih držav bo najprej tekmovalo v dveh skupinah po 8 moštev. V PRVI (A) skupini bodo tekmovali: Jugoslavija (2), Bolgarija (3), Madžarska (6), Belgija (8), Turčija (10), Izrael (11), Nizozemska (15) in Italija (ni sodelovala na zadnjem evropskem prvenstvu); DRUGA (B) SKUPINA: SZ (1), Francija (4), CSSR (5), Romunija (7), Poljska (9), NDR (12), Španija (13) in Finska (14). Številke v oklepaju pomenijo uvrstitev posameznih reprezentanc na zadnjem evropskem prvenstvu.

● Skoraj v vseh evropskih državah je športna stava že povsem vsakdanja stvar in je zanjo tudi izredno zanimanje. Zanimivo je, da v Južni Ameriki, kjer je nogomet na prvem mestu izmed športnih panog, tu še niso poznali športne stave. Kot poročajo tuje agencije bo Brazilija sedaj prva upeljala športno stavo za nogometne tekme. Zato so izposlovali že vsa potrebna dovoljenja državne oblasti.

Strokovno

Ker se tudi naši športniki vedno bolj poslužujejo uteži pri svojem vsakodnevnem treningu, smo zaprosili prof. Marjana Kolariča, da nam pove kaj več o svojih tozadevnih izkušnjah in skratka sploh o metodi dela z utežmi. Prof. Kolarič se je odzval naši prošnji in bomo v dveh nadaljevanjih objavili njegov prispevek.

KONDICIJSKI TRENING S POMOČJO UTEŽI

V zadnjih letih se vedno bolj poslužujemo vaj z utežmi, da z njimi dosežemo hitro moč, splošno moč ter vzdržljivost. Danes so vaje z utežmi sestavni del kondicijskega treninga nogometašev, košarkarjev, plavalcev, smučarjev, atletov in skratka vseh športnih panog. Posebno pogosto pa se poslužujejo te metode prav atleti.

Vaje z utežmi niso nekaj novega. Že pred 25. leti so tudi pri nas v Jugoslaviji pričeli vaditi z utežmi, vendar še to ni povsem prodrlo v širino, razen seveda pri kvalitetnih klubih in športnikih, pa še tu le bolj površno. Posamezni atletski strokovnjaki so ob pričetku zavračali takšen način treninga, češ da to ni naravno in da uteži povzročajo zakrčene in odsekane gibe. Danes vemo, da prav vsi Američani vadijo z utežmi in imajo tekmovalci na voljo tudi celo posebne svinčene pasove. Do vsega tega je pač privedlo spoznanje, da takšen trening tekmovalcem izredno mnogo koristi, z druge strani pa seveda tekma in želja z enim samim ciljem za dosego novih rekordov. Izboljšanje rezultatov lahko namreč pričakujemo samo še od povečanja moči. Zato se ne smemo čuditi, da danes posamezni tekmovalci dvigajo na svojem treningu tudi do 25.000 kg. Vaje z utežmi so namreč izredno raznolike in številne ter prilagojene na posamezno panogo. Prvo strokovno literaturo je zbral in izdal Toni Nett v svoji knjigi »Trening z utežmi«. Le-ta obsega nad 700 vaj moči in je v njej obdelana metoda vaj z utežmi s stališča znanstvenih in medicinskih dognanj.

SPREMEMBA OBLIKE MIŠIC

Reden način vadbe z utežmi oblikuje mišice v nekem določenem smislu. Kot se telo ali organ prilagodi na določeno gibanje ali funkcijo, tako tudi določeno gibanje oblikuje telo in organ. Pri treningu mišic lahko dosežemo tri stvari:

- pridobivanje surove moči (možnost prevladovanja največjega odpora ne glede na čas),
- razvoj hitre moči (možnost hitrega premagovanja nekega relativno visokega odpora v čim krajšem času),
- pridobivanje mišične vzdržljivosti (prevladovanje nekega relativno majhnega odpora v daljšem času, kar imenujemo tudi sposobnost zoperstavljanja utrujenosti).

Cilj treninga mišic pri atletu, metalcu ali skakalcu je na primer hitra moč, katera je za njegov specifičen uspeh najbolj potrebna in najbolj važna.

DEBELINA MIŠIC — MIŠIČNA MOČ

Mišična moč je odvisna od debeline mišič, to je od površine prečnega prereza mišice. Ta debelina je v razvoju odvisna od zakona postopnosti. Tip atletsko razvitega človeka bo razvil debelejše mišice, kot leptosomni tip ali astenični tip. Tudi spol je odločujoč: ženske dosežejo samo polovico mišične moči napram mišični moči moškega. Debelina mišic in njih moč torej ni odvisna samo od vaj in treninga. Število mišičnih vlaken v neki mišici je določeno s preddispozicijami. S treningom mišic postanejo posamezna vlakna debelejša, število vlaken pa se ne poveča. Vlakna pa postanejo debelejša samo takrat, kadar so za to določene preddispozicije, ker te postavljajo mejo odebelitve mišic. Tako obstajajo atletski tipi, ki imajo tako razvito muskulaturo, da jih ta ovira pri hoji ali teku (dvigalci uteži, rokoborci).

ATLETU SO POTREBNE DOLGE MIŠICE

Rezultat krepitve tako imenovane surove moči so debele trebno, da se z vajami s pomočjo uteži in bremeni prične pozimi in ne v dobi tekmovanja. Tako se prične stopnjevanje moči mišic in s tem seveda tudi izboljšanje rezultatov ravno ob pravem času, to je v polni sezoni.

Strokovnjaki si še niso edini o sami metodi treninga z utežmi in bremeni. Rezultati v praksi pa so pri metodi maksimalne obremenitve pokazali, da je to na primer za metalce najboljši in najbolj učinkovit trening. V zadnjem času so po tej metodi trenirali znani atleti O'Brien, Long, Conolly, Rudenko, Ovsepian in drugi. Kot vemo, so vsi dosegli svetovne rekorde. Tako ni nič presenetljivega, da so se v posameznih državah prav znanstveno lotili metod treningov in priprav z utežmi. Atleti v SZ vadijo pretežno že z 80 do 90-odstotno maksimalno obremenitvijo. Ta obremenitev vodi k optimalnemu prirastku mišične moči in jo dolgo obdrži.

in kratke mišice, medtem ko vaje hitre moči razvijajo dolge mišice, ki so za atletske discipline najbolj prikladne. To pomeni, da za atleta ni važna debelina mišic, temveč le njih oblika. To je tudi vzrok, da se pri vadbi z utežmi in bremeni ne posveča toliko pozornosti statičnemu dviganju težkih bremen, temveč je poudarek na vajah, ki so hitre in dinamične. Zato so atleti boljši v metanju atletskih rekvizitov na primer od dvigalcev uteži, pa čeprav imajo ti mnogo močnejšo muskulaturo in so že po izgledu močnejši od atletov.

OB ZAČETKU TRENINGA POSTANE MIŠICA TANJŠA

Ko pričnemo z vajami za moč, postane mišica najprej tanjša. Z obremenitvijo se namreč menja kvalitetna zgradba mišice, izgubi vodo in maščobo, ki sta med mišičnimi vlakni in se raztopita. Odvečna voda izgine in šele tedaj pride do debelitve mišice.

Zmanjšanje teže atleta ob začetku treninga se nanaša torej na zmanjšanje masti in vode v mišicah. Tako je atlet z dobro kondicijo precej suh. Vzporedno s to začetno izgubo na površini prečnega prereza mišic se pojavi tudi začasno upadanje njegovih rezultatov. V začetku je spretnost (sposobnost koordinacije) mišic manjša zaradi utrujenosti živčnega sistema. Zmanjša se tudi njih moč, vendar le samo začasno. Zato je po-

NAŠ TELEOBJEKTIV

Vročina je na višku. Večina se hladi v rekah, jezerih in morju. Pri tem je samo ena pomanjkljivost, da mnogi ne znajo plavati in zato je užitek v vodi manjši. Povrhu vsega je treba vedeti, da je neznanje plavanja velika rakova rana pri našem ljudstvu. Sedemletna akcija bo glede tega v prihodnje precej pripomogla k izboljšanju poraznega stanja. Dan za dnem beremo namreč, da se je utopil v tej reki ta, v tem potoku oni in že letošnja sezona je zahtevala precej smrtnih žrtev.

Problemi plavalnih šol

Kakor vsako leto, imamo tudi letos plavalne šole po različnih krajih Slovenije. Učitelji so ponosni, ko po 14-dnevnem tečaju vidijo sadove svojega dela. Vsi tečajniki si po navadi pridobijo plavalno veščino. Metodika je seveda različna, čeprav je končni uspeh isti. Na obisku v Vevčah, Ljubljani in Celju smo ugotovili sposobnosti plavalnih učiteljev, obenem pa izredno veselje mladine, ki se je naučila plavati. Mnogi od teh so že pristopili k posameznim plavalnim klubom in trenerji od novih plavalcev še veliko pričakujejo.

Ko govorimo o organizaciji plavalnih šol, slišimo večkrat pripombe, predvsem staršev, ki bi radi poslali svoje otroke v plavalno šolo, vendar iz določenih vzrokov tega ne storijo. Mnogi trdijo, da so otroci še premladi in nerazsodni, da bi sami prišli na plavališče, ker so preveč oddaljeni od kopališča, starši pa, ki so zaposleni, nimajo časa otroke voditi v tečaj in po zaključnem tečaju spet nazaj na domove. To je problem, ki je vreden premisleka. Vemo namreč, da se otrok s sedmimi, osmimi leti hitreje nauči plavati, kakor mladostniki nad 10 let. Pri tem je še nekaj drugih problemov, kjer imamo lepa betonsko kopališča, ni pa plavalnih učiteljev, ki bi okoliško mladino pritegnili k takšnemu pouku. Prav gotovo bo akcija »Nauči se plavanja« dosegla svoj smoter, če bomo tudi tem problemom posvetili večjo pozornost. Tu je v prvi vrsti dolžnost Plavalne zveze, da poskrbi za učitelje povsod tam, kjer so bazeni, jezera, potoki ali kakršnakoli oblika vodnega elementa, ki bodo posredovali pouk plavanja mladim in tudi starejšim neplavalcem, ki so po navadi bolj predrzni kot najboljši plavalci. Teže je z otroki po mestih, kjer zaposleni starši nimajo časa voditi otroke k plavalnemu pouku. Tu je treba nekaj ukreniti! Morda bi našli odgovor na to vprašanje pri Občinskih zvezah za telesno kulturo? Morda tudi pri podjetjih, kjer so starši uslužbeni, ki bi bila pripravljena priskočiti na pomoč s kakšnim prevoznim sredstvom itd. Rešitev je več! Vsi smo dolžni pomagati, vsak na svoj način!

Železarna na Jesenicah skrbi tudi za rekreacijo svojih nameščencev in občanov iz bližnje in daljne okolice. Doslej takšnega objekta na Jesenicah ni bilo in zato lahko razumemo številne Jeseničane, predvsem seveda mladino, kako so ponosni in veseli nad svojim plavalnim bazenom olimpijskih dimenzij. Te dni, ko je povsod velika vročina, je mesto prazno, ob robu kopališča pa je vse polno kopalcev, ki se hladijo v prijetnem vodnem elementu. Na našem posnetku vidimo tudi stolp, kar pomeni, da so graditelji mislili tudi na skakalce v vodo. Ta nov športni objekt pa pomeni prav gotovo preokret v plavalnem športu v mestu pod Mežakljo in kdo ve, če ne bo morda prav v tem bazenu čez nekaj let plavalo več odličnih rekorderjev.

Rezervirano za bralce

ALI SO ODLOČITVE OBČINSKE ZVEZE PRAVILNE?

V Zagorju imamo dve nogometni moštvi — Svobodo in Proletarec. Obe podpira Občinska zveza za telesno kulturo, ki pa nima do obeh klubov istih odnosov. V zadnjem času smo opazili precejšnje napake in prosil bi vas, da odgovorite, če so takšne odločitve pravilne. Občinska zveza ima denar od športne stave, ki je po mojem mnenju namenjen samo gradnji športnih objektov. V Kisovcu gradijo stadion, kjer so šele začetna dela. To društvo je dobilo samo 40.000 dinarjev od pol milijona, kolikor je Občinska zveza prejela od športne stave. Ves ostali denar so porabili planinci, taborniki in drugi. Slišal sem, da ga trošijo za gradnjo vodnega rezervoarja. Povejte mi prosim, ali je pravilna taka odločitev? In še to. Pred nedavnim je Občinska zveza za telesno kulturo v Zagorju kaznovala nekaj igralcev kisovške Svobode s prepovedjo igranja za dobo enega leta. Povejte mi prosim, ali je to pravilno in če ta odločitev soglaša s pravilnikom Nogometne zveze Jugoslavije? Pripomnim naj toliko, da so igralce kaznovali zato, ker so se na neki sindikalni tekmi vedli nedisciplinirano. Zadnikar Jože, Zagorje ob Savi

Na vaše pismo naj vam na kratko pojasnimo, da ima Občinska zveza za telesno kulturo precejšnje kompetence. Glede financiranja naj vam povemo, da mora Občinska zveza denar, ki ga dobi od športne stave, uporabiti samo za gradnjo športnih objektov. To so namenska sredstva in zato je vsako drugačno uporabljanje kaznivo. Pravite, da v Kisovcu gradijo stadion in da so prejeli le 40.000 din, ostali denar pa je šel v druge namene. Če so ga uporabili za gradnjo kakršnegakoli športnega objekta, potem je stvar v redu. Če pa ne, potem je to nepravilno in v nasprotju z določili. Zdi se nam, da tudi ta količnik 40.000 od pol milijona za stadion v Kisovcu ni najbolj pravilen! Glede kaznovanih igralcev kisovške Svobode pa tole: če je sindikalno prireditev organizirala Občinska zveza, potem je kazen upravičena, sicer pa ne., Pri vsej stvari pa smo mnenja, da bi bilo pametno, če bi prizadeti športniki iz Kisovca spregovorili jasno besedo s predstavniki Občinske zveze in prepričani smo, da do sporov ne bi prišlo več. Občinska zveza je poklicana za to, da skrbi za vse športne panoge na svojem področju, ne da bi pri tem kogarkoli mačehovsko oškodovala!

ŠE PRIPOMBE NA UREJANJE POLETA

V eni izmed zadnjih številk Poleta sem prebral v rubriki »Rezervirano za bralce« pismo Jožeta Makovca iz Planice. Povsem se strinjam s piscem tega sestavka. V želji, pomagati listu, se oglašam tudi jaz z nasveti, ki jih boste morda upoštevali. Ljubitelji športa vsak dan segajo po športnih časopisih iz drugih republik, kar pomeni, da si želijo športnih novic. Tudi sam sem mnenja in mnogi delijo to mnenje, da mora Polet izhajati dvakrat na teden, če pa to ni mogoče, potem bi se morala vsebina spremeniti. Ne morem razumeti, zakaj objavljate športne rezultate, ki so se dogajali pred dnevi in smo jih že prebrali v drugih časopisih!? Ali ne bi bilo bolje pisati komentarjev, ki jih ne zasledimo v dnevnem ali drugem športnem časopisju? Pomanjkljivost vaše uprave je v tem, da vaš list premalo popularizira! Ne mislim kritizirati vašega dela, hočem le pomagati z nasvetom! Moram reči, da ima Polet mnogo simpatizerjev in zato vam želim še naprej veliko uspehov. Janez Malenšek, Beograd

Vi ste naš redni spremljevalec in kot kaže tudi objektivni kritik. Kar smo odgovorili tovarišu Makovcu glede urejanja, to ponavljamo tudi danes, da se nam bližajo boljši obeti. Če bomo izhajali dvakrat na teden, potem je koncept lista povsem drugačen, kakor če bomo izhajali enkrat, pa v večjem obsegu. S tem problemom se ubadajo odgovorni za usodo Poleta in vse kaže, da bodo naši bralci vendarle enkrat zadovoljni tako z načinom poročanja kot tudi z obsegom lista. Zdaj pa res ne moremo spreminjati vsebinske sestave, saj je bilo precej razmišljanja preden smo prišli do današnje oblike.

KDO JE CASSIUS CLAY?

Večkrat sem slišal o boksarju črncu Clayu olimpijskemu zmagovalcu poltežke kategorije v Rimu. Ali bo ta boksar nastopil v ringu proti sedanjemu prvaku Listonu? P. L., Ljubljana

Clayu je danes 21 let in se pripravlja za srečanje s sedanjim prvakom Listonom, ki bo verjetno septembra letos. Ta boksar večkrat javno ali kako drugače izziva črnca Listona in sedanji absolutni prvak komaj čaka končnega obračuna z blebetavim Clayem. Clay je imel v Rimu 18 let in 80 kg, danes pa je pridobil tudi na teži, tako da si bosta v ringu pogledala iz oči v oči borca približno iste telesne teže s pripombo, da je Clay le deset let mlajši.

PISMA iz Slovenije

MURSKA SOBOTA

(FM) — Strelstvo: V počastitev 22. julija — dneva vstaje slovenskega ljudstva je Občinski strelski odbor v Murski Soboti organiziral srečanje občinskih strelskih reprezentanc Maribor—Tabor, Maribor—Tezno in Murska Sobota. Na tekmovanju so nastopile ženske ekipe, ki so tekmovale z MK puško ter moške ekipe, ki so tekmovale z MK puško »Crvena zastava« in MK puško proste izbire (precizna). Na tekmovanju so imeli največ uspeha mariborski strelci, ki so zasedli vsa prva mesta.

Rezultati — ženske: Maribor—Tezno 941 krogov, Maribor Tabor 934 krogov, Murska Sobota 858 krogov.

Med posameznicami je bila najboljša Hilda Štern (Tezno) z 249 krogi. Sledijo Veršič, Trup (obe Tabor) in Makari (M. Sobota) vse po 247 krogov, Sadovnik (Tezno) 233 itd. **Moški — precizna puška:** Maribor Tabor 1466, Maribor Tezno 1423, Murska Sobota 1411 krogov.

Med posamezniki je bil najboljši Karel Mlinarič (Tezno) z 528 krogi pred Postružnikom (Tabor) 495, Črnčičem (Tabor) 492, Bagarije (M. Sobota) 485 itd. **MK puška »CZ«:** Maribor tabor 968, Maribor Tezno II 922, Murska Sobota 872, Maribor Tezno I 767 krogov.

Med posamezniki je dosegel največ krogov Alojz Postružnik (Tabor) 255. Sledijo: Zupanič (Tabor) 248, Drvarič (M. Sobota) 238, Mlinarič (Tezno) 237 krogov itd.

Nogomet. V ponedeljek so v Mursko Soboto prispeli nogometaši zagrebške Trešnjevke, člana I. zvezne nogometne lige na 14-dnevne priprave za jesenski del tekmovanja. V času priprav bodo v Murski Soboti odigrali tudi dve tekmi z moštvom Sobote.

Pomurski pokalni prvak je postalo moštvo Sobote, ki je v finalni tekmi premagalo moštvo pomurske nogometne lige Bakovce z rezultatom 9:1.

REPUBLIŠKO PRVENSTVO V TENISU

Nekaj presenečenj

Na igriščih v Ljudskem vrtu je bilo zaključeno letošnje XVIII. republiško prvenstvo Slovenije za člane in članice. Kakor na vsakem podobnem tekmovanju, je bilo tudi tu nekaj presenečenj. V marsičem je bil dosežen napredek, kar se bo močno čutilo tudi v delovanju slovenske teniške organizacije. Letos je na prvenstvu sodelovalo kar 6 klubov, prvič po dolgotrajnem premoru pa so prišli tudi Celjani. Poleg njih so sodelovali še Ljubljana, Kranj, Kamnik, Kidričevo in Maribor.

Pri članih je zmagal Grmovšek, član Branika, ki si je nadel naslov republiškega prvaka že drugič. V finalu se je srečal s klubskim prijateljem Vodebom, potem ko je premagal vse nasprotnike. Vodeb je bil najmlajši finalist (17 let) republiškega prvenstva doslej. Po njegovi letošnji formi lahko sodimo, da si je vstop v finale res zaslužil.

Pri članicah je pripravila Kranjčanka Gunčarjeva lepo presenečenje ,ko je v finalu premagala Škuljevo (Olimpija). Čeprav igra Škuljeva lep, moški tenis, je tokrat srečanje izgubila skoraj brez dobljenega gema. Medtem so bili Ljubljančani najboljši v kategoriji starejših članov, B članov ter v vseh parih.

Če bi ocenjevali to prvenstvo, moramo ugotoviti, da so nekateri igralci, predvsem mlajši Branikovi, izredno napredovali. Ta ugotovitev velja za Vodeba, Mironova, Svenška ter še za nekatere druge. Nedvomno se igralcem iz Maribora pozna, da imajo dobro urejene redne treninge tudi pozimi. Plod rednega treninga pa se bo verjetno pokazal v pravi luči šele čez leto ali dve. Vse te ugotovitve, ki veljajo za Maribor, v enaki meri lahko napišemo tudi za Kamničane

Kvaliteta ženskega tenisa kljub vsemu še vedno ni na zadovoljivi višini in bomo morali v tem pogledu storiti še marsikaj.

Obisk pri telesnovzgojnih organizacijah

Nenehen napredek TVD Partizan Sp. Šiška

TVD Partizan Sp. Šiška kaže v zadnjih letih stalen napredek v vseh vrstah svoje dejavnosti. Že lansko leto je bilo med najboljšimi društvi v Sloveniji, letos pa je bil storjen zopet velik korak naprej. Napredek je precejšen tako v kvalitite, vsebini kot v načinu dela, najbolj pa je pomembna zgraditev letnega igrišča. Za končno dograditev bo sicer potrebnih še precej delovnih ur, vendar je članstvo do sedaj že dokazalo, da se zaveda kaj je njegova naloga. Mladina bo imela na razpolago potem sodobna igrišča za rokomet in košarko, prostor za orodno telovadbo itd. Stara telovadnica je namreč že v tako slabem stanju, da je komaj še za uporabo. Načrti zanjo oziroma za celotno rekonstrukcijo doma so že zdavnaj gotovi, toda potrebnih finančnih sredstev za realizacijo teh načrtov ni mogoče najti nikjer. V pogojih, v kakršnih živi in dela društvo, je nedvomno uspeh tudi to, kar so dosegli do sedaj.

V društvu zelo dobro delajo sekcije splošne telesne kulture, orodne telovadbe, rokometa, košarke, streljanja in juda. Lepe uspehe so letos dosegli zlasti telovadci in rokometaši. Telovadci so osvojili kar 7 republiških prvenstev, kar še bolj kaže na zanimanje mladine v tem delu Ljubljane za orodno telovadbo. Prvaki Slovenije, člani TVD Partizan Sp. Šiška, so postali Marko Simončič v I. razredu mladincev, pionir Janez Vovk v višjem razredu, vrsta mladincev v II. razredu, pionirke in Irena Klobčič v višjem razredu ter mladinke in Tjaša Jakše v III. razredu. Seveda uspehov s tem ni konec, saj so osvojili tudi celo vrsto prvih mest na okrajnih in občinskih prvenstvih.

Velik napredek je pokazala tudi rokometna sekcija. Lansko leto se je ženska ekipa uvrstila v republiško ligo in zasedla ob zaključku tekmovanja zelo dobro 4. mesto. Poudariti moramo, da je večina igralk še mladink in zato torej ni čudno, da so brez težav osvojile naslov mladinskega prvaka Slovenije. Moška ekipa se je s 1. mestom v okrajni ligi letos uvrstila v slovensko ligo. Mladinci so na republiškem prvenstvu zasedli 4. mesto, poleg tega pa tekmujeta v okrajni ligi še dve ekipi. Na šolah »Hinka Smrekarja« in »Zvonka Runka« ima društvo organizirani stalni rokometni šoli, iz katerih črpa kadre za vse svoje ekipe. Košarkarji tekmujejo v okrajni ligi in so v spomladanskem delu tekmovanja zmagali proti vsem svojim nasprotnikom in tako prepričljivo vodijo na lestvici. Če le ne bodo popustili, jih lahko prihodnje leto že srečamo v slovenski ligi. Judoisti imajo v svojih vrstah predvsem mlade tekmovalce, ki pa imajo še veliko možnosti. Že letos sta dva mladinca na prvenstvu Slovenije zasedla 3. in 4. mesto. Pohvaliti moramo tudi strelce, ki so letos na občinskem prvenstvu osvojili prvo mesto. Lepa nagrada in priznanje društvu je bilo tudi to, da se je 20 članov udeležilo letošnje proslave Dneva mladosti v Beogradu.

Ob zaključku sezone je društvo priredilo telovadno športno popoldne, na katerem so vsi pripadniki in vse sekcije društva pokazali sadove celoletnega dela. Sedaj so se odpravili na res zasluženo letovanje na morju, kjer bodo nabirali nove moči za še uspešnejše delo v prihodnjem

Težko priborjena zmaga

Tudi tisti, ki se sicer ne zanimajo za veslanje, so v zadnjem času s precejšnjo pozornostjo spremljali nastope in uspehe blejskega osmerca. Po nedeljskem uspehu na državnem prvenstvu si je blejski osmerec zagotovil nastop na letošnjem evropskem prvenstvu v Köbenhavenu. Trener in veslač blejskega osmerca Peter Klavora nam je o dogodkih v Šibeniku napisal nekaj zanimivosti, ki jih bodo bralci prav gotovo radi prebrali.

Borbe osmercev na veslaških regatah so vedno najzanimivejše in so prava poslastica za ljubitelje veslaškega športa. Če jih nobena druga borba na veslaški progi v manjših disciplinah ne dvigne s sedežev, potem jih prav gotovo start osmerca. To je najhitrejša in hkrati najlepša disciplina. Borbe osmercev so neizprosne in ogorčene od starta do cilja, peklenski tempo pa zahteva od veslača pravega moža z dovolj moči in volje, da zdrži ritem od začetka pa do konca, kjer pa se po zadnjem zavesljaju onemogel zruši v čoln. Vse to dvigne gledalce na noge, ki zadržijo dih in onemelo poslušajo napovedovalca, ki posreduje veliko borbo.

Ko pa se čolni približujejo cilju, zagrmi iz vseh grl, ki skušajo svojim ljubljencem pomagati k zmagi. Klice in spodbudne besede pa slišijo tudi nasprotniki, ki še močneje stisnejo vesla in še krepkeje zavesljajo, saj tudi oni želijo zmagati.

Zadnji dve leti so na naših regatah postale borbe osmercev še zanimivejše. Na startu sta se pojavljala vedno dva čolna, ki sta bila tako izenačena, da nihče ni mogel z gotovostjo napovedati izida borbe. Takrat, ko je bila ena posadka najbolj prepričana v uspeh, se je skoraj vedno nasmehnila sreča drugi. In tako je bilo na vseh regatah zadnji dve leti, kar je še povečalo zanimanje za tekmovanje osmercev.

to nam ni šlo najbolje od rok. To nas je nekoliko skrbelo, vendar so nas dobri časi, ki smo jih dosegli na treningih, pomirjali.

Na pot smo odšli v četrtek zvečer z avtobusom. Hoteli smo potovati ponoči, da nas ne bi izčrpala huda vročina. Zaradi stalnih okvar na avtobusu med vožnjo smo prišli v Šibenik vsi izčrpani šele v petek popoldne ob 18. uri. Od tekmovalcev smo prispeli zadnji in so organizatorji že po telefonu spraševali na Bled, če smo sploh odpotovali.

V soboto smo si ogledali veslaško progo in le laže trenirali. Napravili smo le nekaj krajših sprintov in nekaj startev. Proga nam je bila zelo všeč in težko smo čakali na start...

Tekmovanje se je pričelo ob sedmi uri zjutraj. Od discipline do discipline je rasla v nas napetost. Sedeli smo pred hangerjem ter opazovali tekmovanje brez pravega zanimanja. Čakali smo start četverca brez krmarja, to je vedno trenutek, ko se odpravimo na vodo. Vmes je potem še disciplina double scoullov in potem smo na vrsti mi. Vedno rabimo dosti časa za ogrevanje, mnogo več kot naš nasprotnik. Z nasmehom so nas opazovali, ko smo se odpravljali na vodo. Splitčani so bili trdno prepričani v svoj uspeh, prav tako tudi več tisočglava množica Šibenčanov, ki se je zbrala na obali in v številnih čolnih ob veslaški progi.

Nestrpno smo pričakovali sodnikov znak. Na desni od nas je bil Mornar, na levi pa domača Krka, katere veslači so vedeli, da nimajo kaj pričakovati. Na sodnikov znak smo z vso močjo zaveslali ter bili po nekaj zavesljajih v majhni prednosti. Tako je ostalo kakih 200 m. Mornar pa nas je kmalu dohitel in nas začel počasi, centimeter za centimetrom prehitevati. 500 m po startu je imel Mornar že več kot pol dolžine prednosti. Povečali smo število zavesljajev ter spet prehiteli nasprotnika. Na polovici proge smo bili v prednosti za več kot dolžino čolna. Veslali smo z visokim številom zavesljajev, kar nas je zelo utrudilo. V vsak zavesljaj smo vložili vso moč ter počasi, a zanesljivo povečevali vodstvo. Trdno smo bili odločeni boriti se do zadnjega atoma moči, potem pa naj zmaga tisti, ki je boljši. Tudi Mornar je veslal z vso močjo ter nas je 500 m pred ciljem spet hotel prehiteti. Ker so Splitčani zvišali število zavesljajev, smo to storili tudi mi, saj smo bili pred njimi in smo jih gledali v hrbet.

Po zadnjem zavesljaju smo se brez moči zvrnili drug čez drugega v čoln, vendar v srcu polni radosti, saj nam je bila to najdragocenejša zmaga.

PETER KLAVORA O SVOJEM OSMERCU

Ta veliki medsebojni dvoboj med nami in Mornarjem pa ni bil samo velik užitek za ljubitelje veslaškega športa, temveč je bil tudi velika spodbuda za nas veslače. Vedno bolj smo morali trenirati, vedno ostreje in neizprosneje smo se morali boriti na veslaški progi, obenem pa smo postajali vedno boljši. Ta velik dvoboj nas je pripeljal do odličnih rezultatov in tudi do tega, da veljamo trenutno za najboljšo veslaško posadko v Jugoslaviji. V medsebojnem dvoboju smo prvo tekmo odločili v svojo korist na lanski prvomajski regati. Tudi na zadnji izbirni tekmi je bil Mornar uspešnejši, vendar zmaga ni bila popolnoma realna. Oba čolna sta namreč pred ciljem trčila in veslači smo se udarjali z vesli. Mornar se je bolje znašel in zmagal.

V letošnji veslaški sezoni smo spet mi prečeli z zmagami, na Bledu smo bili dvakrat boljši. Izgubili pa smo proti Mornarju na mednarodni regati na Bledu, ki je bila zadnja preizkušnja pred državnim prvenstvom. Poraz nas ni tako hudo prizadel kot naše simpatizerje, saj smo dobro vedeli, da nismo veslali tako kot smo bili sposobni. Toda kljub temu občutku smo se odpravili v Šibenik na državno prvenstvo z mešanimi občutki. Poudariti namreč moram, da so bila vsa srečanja, ki smo jih imeli z Mornarjem na naši blejski progi, ki jo poznamo do zadnjega metra in smo jo navajeni. Mnogi so dvomili v naš uspeh sredi vroče Dalmacije, saj so bili prepričani, da bomo izgubili tekmo zaradi vročine in visokih valov na morju, ki jih nismo vajeni.

Teden dni pred državnim prvenstvom smo dobili nov čoln, ki se ga nismo mogli takoj privaditi. Imel je izbočnike drugače nameščene kot smo jih bili vajeni, zato

200 METROV PROSTO POD DVEMA MINUTAMA!

Los Angeles — 17-letni ameriški plavalec Schollander je dosegel nov svetovni rekord na 200 m prosto s časom 1:58.8. Prejšnji rekord je imel Avstralec Windle z 2:00.3. Schollander je prvi človek, ki je preplaval 200 m prosto pod 2 minutama.

V Filadelfiji sta ameriška plavalca dosegla spet dva nova svetovna rekorda. Karl Robi, 18-letni ameriški reprezentant je preplaval 200 m metuljček v času 2:09.4. Prejšnji rekord je imel Avstralec Windle z 2:09.7. Na istem tekmovanju je 15-letna Pitt preplavala isto progo v času novega svetovnega rekorda 2:29.1. Prejšnji rekord je imela Američanka Finneran z 2:30.7.

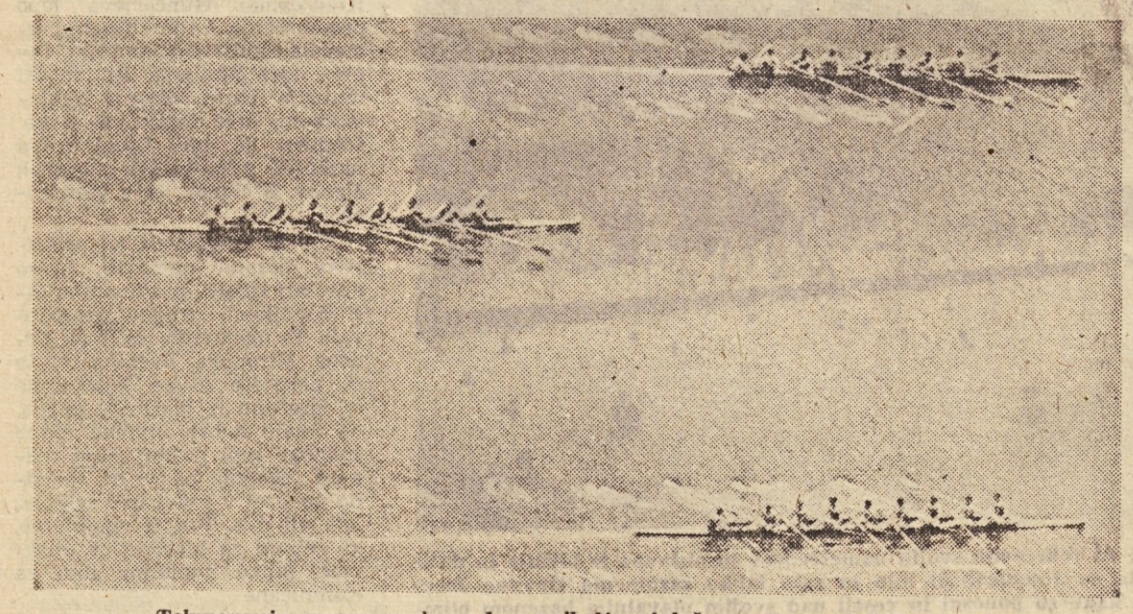

Tekmovanje osmercev je vedno najbolj privlačna točka veslaških tekem

KJE DOBITE POLET?

Vsem, ki preživljajo svoj letni oddih ob jadranski obali sporočamo, da lahko dobe naš tednik »Polet« v naslednjih krajih:

Ankaran, Koper, Izola, Portorož, Piran, Umag, Novi grad, Poreč, Rovinj, Nerezine, Pula, Selce, Mali Lošinj.

V vseh omenjenih krajih dobite Polet v prodajalnah časopisov oz. trafikah.

OLIMPIJA V POLNEM TRENINGU

Zaključene enotedenske priprave v Velenju – Košarkarji Olimpije potujejo v sredo na mednarodni turnir v Roseto degli Abruzzi (Italija)

Naš državni prvak v zadnjih treh letih zaradi obširnega programa tekmovanj takorekoč sploh ne pozna počitka. Po prekinitvi zvezne lige z VIII. kolom 13. julija so imeli igralci prosto le do 18. t. m., ko so že odpotovali na enotedenske skupne priprave v Velenje. Tehnično vodstvo želi namreč še pravočasno odpraviti vse napake in pomanjkljivosti moštva, ki smo jih lahko zasledili na letošnjih tekmah zvezne lige. Tako je počitek Olimpiji prišel ravno ob pravem času. V Velenju je bilo zbranih deset igralcev, ki so pod vodstvom trenerja Pavloviča vadili dvakrat dnevno. V zgodnjih dopoldanskih urah so izpopolnjevali in utrjevali svoje fizične sposobnosti, popoldan pa so se lotili treninga z žogo na tamkajšnjem košarkarskem igrišču. Glavna naloga je bilo seveda uigravanje moštva s potrebnimi tehničnimi in taktičnimi oblikami igre, s posebnim poudarkom na izpopolnjevanje obrambe in skoka pod košem.

Kot poroča tehnično vodstvo našega državnega pravaka so enotedenske skupne priprave povsem uspele. Vsi igralci so se izredno trudili, saj se dobro zavedajo, da jih v nadaljevanju zvezne lige čakajo težke in odločilne tekme, ki bodo prav lahko spremenile potek dogodkov v zvezni ligi. Na pripravah sta manjkala edino Müller in Kapelj in to povsem neupravičeno, za kar bo klubska uprava uvedla tudi disciplinski postopek. V petek so košarkarji Olimpije nadaljevali s pripravami na stadionu ing. Stanka Bloudka v Tivoliju. Kot je znano se bo zvezna liga nadaljevala z IX. kolom že 11. avgusta. Tega dne Olimpija gostuje v Beogradu in sicer bo nastopila ob 18. uri na Kalemegdanu proti Crveni zvezdi. Le teden dni pozneje bo na sporedu že prvo povratno kolo in Olimpija bo ponovno gostovala 17. ali 18. avgusta v Kragujevcu. Nato pa bomo 21. ali 22. avgusta v Ljubljani lahko videli derby srečanje zvezne lige med KK Beograd in Olimpijo.

PRED NADALJEVANJEM ZVEZNE KOŠARKARSKE LIGE

Da bi košarkarji Olimpije pred nadaljnjim startom v zvezni ligi odigrali lahko tudi nekaj težjih tekem, je uprava kluba sprejela ugodno povabilo iz Italije za sodelovanje na XVIII. mednarodnem turnirju v Roseto degli Abruzzi. Na tem turnirju, ki bo med 1. in 5. avgustom, bodo nastopila najboljša italijanska moštva, med njimi tudi lanskoletni zmagovalec Ignis iz Vareseja ter še predvidoma eno najboljših moštev iz Belgije in Francije, katerih imena pa nam še niso znana. Košarkarji Olimpije bodo odpotovali v Roseto v sredo s posebnim avtobusom Kompasa in bomo o samem turnirju podrobneje poročali v eni naših prihodnjih številk.

IZREDNI OBČNI ZBOR NK ODRED-KRIM

Podaljšana agonija?

Minuli četrtek so se odborniki in pristaši NK Odred-Krima zbrali na izrednem občnem zboru, katerega glavna tema je bil problem nadaljnjega obstoja kluba.

Iz obširnega poročila upravnega odbora je bilo razvidno, da je klub kljub temu, da je eden izmed najstarejših v Ljubljani in ima za seboj dolgoletno tradicijo vključevanja mladine, ki je bila pod nevarnim vplivom ceste in raznimi drugimi vplivi, dokončno na robu propada. Čeprav stanje letošnje bilance izkazuje aktivo, je poleg finančnih problemov glavni vzrok propada pomanjkanje vodilnih kadrov. Delo v klubu je namreč že dalj časa slonelo na dveh, treh ljudeh, ki so v neprestani borbi za vzdrževanje in obstoj kluba pritisnili na nešteto kljuk, vendar so, razen v nekaterih izjemnih primerih, vsepovsod naleteli na gluha ušesa in nerazumevanje. UO je dal v razpravo tri predloge za rešitev nadvse kritične situacije, in sicer: 1. izvolitev novega UO, v katerem dosedanji odborniki ne bodo več na vodilnih mestih, 2. združitev NK Ilirija z NK Odred-Krim in prevzem vseh obveznosti in 3. dokončna razpustitev kluba.

Zborovalci pa niso sprejeli nobenega izmed navedenih predlogov in so potem, ko so zavrnili razrešnico dosedanjemu odboru, zadolžili dosedanje vodstvo, da v sodelovanju z družbeno-političnimi organizacijami na terenu pridobi in kooptira nove člane, ki bi v novi sezoni vodili klub. Ta predlog je bil soglasno sprejet, vendar je proti njemu vseeno mnogo pomislekov, predvsem s strani odbornikov. Ti so namreč poizkusili že vse, kar bi se dalo narediti, in so se za izredni občni zbor odločili šele tedaj, ko so dokončno ugotovili, da je nemogoče še naprej voditi klub. Poleg vseh teh težav pa odbor sploh ni imel nobene podpore med igralci, ki so prav nasprotno, zavirali delo v klubu.

Po vsem navedenem nam pa še vedno ni jasno, kaj so hoteli zborovalci s svojim sklepom doseči, kajti tudi ta oblika rešitve verjetno ne bo pripeljala do želene rešitve nadvse kritične situacije. Če se spomnimo, da traja problem obstoja NK Odred-Krim že kar nekaj let nazaj, se upravičeno sprašujemo: doklej še agonija?

NOGOMETAŠI OLIMPIJE SREDI PRIPRAV

Nogometna mrzlica se stopnjuje

Nogometaši Olimpije so se vrnili iz Velenja – Na sporedu cela vrsta prijateljskih tekem – Nogometno igrišče bo do začetka prvenstva preurejeno – Ing. Kranjc v vrstah Olimpije

Nogometna sezona se z neverjetno naglico približuje višku, se pravi startu v novo tekmovanje. Prav vse nogometne enajstorice so že pričele s trdim delom, na vrsti so tudi že prijateljska srečanja in ljubitelji nogometa imajo »polne roke« dela.

S kakšnim zanimanjem gledalci pričakujejo letošnjo sezono, je pokazala tudi prijateljska tekma, ki jo je Olimpija odigrala v sredo popoldne v Ljubljani. Skoraj 3000 gledalcev je z zanimanjem spremljalo dvoboj med Radničkim iz Beograda in domačo Olimpijo, saj je vodstvo ljubljanskega ligaša prvič preizkusilo svoje nove moči. Živahno komentiranje in razpravljanje je spremljalo vseh 90 minut tekme in tako bo odslej do začetka decembra, ko bo na sporedu zadnje kolo II. zvezne nogometne lige.

12 DNI V VELENJU

Nogometaši ljubljanske Olimpije so skupaj z novim trenerjem Brankom Stankovićem ter Edom Hočevarjem od 8. do 20. julija trenirali v Velenju. Tja so odpotovali zato, ker so tam zelo ugodni klimatski pogoji, na razpolago pa so imeli vse naprave, ki jim jih je dal na razpolago Rudar iz Velenja. Ugodnost so imeli tudi v tem, da so nogometni klubi iz okolice prav radi igrali z njimi prijateljske tekme, tako da so se priprave odvijale povsem po načrtu.

Zbrani so bili vsi nogometaši, ki pridejo letos v poštev tako za prvo kot tudi za B moštvo.

Nogometaši Olimpije so v Velenju trenirali dvakrat dnevno, dopoldne je bil na vrsti kondicijski trening, popoldne pa tehnično-taktični. Vse se je odvijalo po naprej določenem dnevnem redu, ki so ga morali seveda vsi spoštovati. Trening je bil dokaj naporen in seveda ni šlo brez krize. Kmalu pa so jo vsi prebrodili in se prilagodili novemu načinu dela. Seveda pa bodo morali nogometaši še trdo delati, da se bodo privadili poostrenemu treningu in disciplini tudi v zasebnem življenju. Samo to lahko prinese dobre rezultate na nogometnem igrišču.

SPREMEMBE V OBRAMBI

Moštvo danes seveda še ni določeno in vodstvo šele preizkuša nogometaše za posamezna mesta. Trener Stanković meni, da je za zdaj obramba nekoliko večji problem kot napad. Dosedanji način obrambe namreč ni ustrezal modernemu načinu igranja. Igro obrambe bo treba spremeniti, to pa je zvezano s precejšnjimi težavami. Teže je namreč stare napake popravljati, kot pa se naučiti novega načina.

Posebno skrb so pri vodstvu Olimpije posvetili tudi temu, da bodo vsi igralci zaposleni. Nogometaše hočejo vzgajati tako, da bodo tudi na svojih delovnih mestih dobri delavci in ni v prvi vrsti le nogomet.

Pri Olimpiji so s posebnim zadovoljstvom sprejeli sklep Izvršnega odbora nogometne zveze Slovenije, da bosta B moštvi Maribora in Olimpije lahko nastopali izven konkurence v slovenski nogometni ligi. S tem imata vodstvi drugoligašev možnosti, da bo vseh 30 nogometašev, kolikor jih ima vsak od njih, vedno pripravljenih za zamenjavo v prvem moštvu.

IGRIŠČE V »REMONTU«

Prva pripomba, ki jo je imel novi trener Stanković, ko je prišel v Ljubljano, je veljala nogometnemu igrišču. Površina je namreč tako slaba, da je težko izpeljati tehnične in taktične zamisli. Uprava Olimpije je skušala pred pričetkom prvenstva narediti, kar se narediti da in prav zdaj zasilno urejajo površino nogometnega igrišča. Seveda pa bo ta rešitev le zasilna in bo prej ali slej treba rešiti tudi ta pereč problem. Najti bo treba potrebna sredstva in temeljito popraviti nogometno igrišče. Za zdaj trenira Olimpija na igrišču Ljubljane, vendar le v copatah.

MNOGO PRIJATELJSKIH SREČANJ

Nogometaši Olimpije so že v Velenju pričeli s prijateljskimi tekmami. Odigrali so jih celo vrsto, v Ljubljani pa seveda z njimi nadaljujejo. Najprej so v ponedeljek premagali Olimpijo z Dunaja z rezultatom 4:1. V sredo so odpravili Radničkega iz Beograda s 3:2, do pričetka prvenstva jih bo na sporedu še nekaj. Ljubljanski nogometaši se bodo 3. avgusta pomerili z Austrio, povratno srečanje pa bo 10. avgusta v Celovcu. Kazalo je tudi, da bosta v Ljubljani gostovali enajstorici Trepče in Rijeke, vendar za zdaj ta srečanja še niso natančneje določena.

Na vrsti bodo tudi srečanja za jugoslovanski nogometni pokal. 4. avgusta bo Olimpija gostovala v Kočevju, 11. avgusta pa se bo pomerila z zmagovalcem tekme Slovan : Piran.

ING. KRANJC PRI OLIMPIJI

Te dni je podpisal pristopnico za Olimpijo tudi znani nogometaš ing. Jože Kranjc. Znano je, da je ing. Kranjc že igral pri Olimpiji, vendar je kasneje spet pristopil k Slovanu. Zdaj je odslužil kadrovski rok in se je spet vrnil v Ljubljano. Zanimalo nas je, kaj je pripeljalo vodstvo Olimpije, da je spet sklenilo pogodbo z nogometašem Kranjcem.

Tako vodstvo Olimpije kot tudi trener Stanković, ki Kranjca zelo dobro pozna, so bili mnenja, da je Kranjc prav gotovo eden najkvalitetnejših nogometašev, kar jih je trenutno v Sloveniji. Zato bi bilo nepravilno, da bi takšen nogometaš ostal izven vrst drugoligaša, saj lahko bistveno pomaga pri napornih tekmovanjih v drugi zvezni ligi. Res je, da je imel nekatere posebnosti, vendar se je njegov odnos do športa v zadnjem času zelo spremenil in prepričani smo, da bodo gledalci njegov nastop za barve Olimpije toplo pozdravili. Pri Olimpiji so zelo hvaležni tudi nogometnemu klubu Slovan, ki je pokazal popolno razumevanje za sodelovanje in je brez ovir dovolil pristop Kranjca k Olimpiji.

DVE POŠKODBI

Prijateljske tekme so prinesle tudi nekatere poškodbe. Nekaj je manjših, nepomembnejših, dve pa sta bili nekoliko težji. V nedeljski prijateljski tekmi v Varaždinu je bil poškodovan Frančeškin, tako da ima mavčevo oblogo. Kaže pa, da bo lahko pričel čez teden dni s treningom. Na treningu je bil poškodovan tudi Kulenović in je imel mavčno oblogo na roki. Vendar je te dni že brez nje in bo prav tako prihodnji teden že pričel s treningom.

Sicer pa lahko napišemo o prvih prijateljskih nastopih Olimpije še to, da sta se nova igralca Olimpije Kapidjić ter Kokot dobro znašla v novem okolju. Tudi Bajželj se je na tekmi z Radničkim odlikoval na desnem krilu. Oblak pa je tudi na prvih srečanjih v novi sezoni nadaljeval s formo, kakršno je pokazal na zadnjih tekmah minule sezone.

Vsi moramo pomagati v hudi stiski

Nadaljevanje s 1. strani

ponesrečencem katastrofalnega potresa v Skopju. Vsi klubi slovenske nogometne lige in oba zvezna ligaša Maribor in Olimpija bodo do 15. avgusta odigrali po eno tekmo z boljšimi nasprotniki. Pri vseh teh tekmah so prireditelji oproščeni vseh prispevkov, ves dobiček pa je namenjen ponesrečencem v Skopju. Sodniki bodo opravili svoje delo zastonj, tako da bodo vsi slovenski nogometaši res po svoji najboljši moči pomagali prizadetemu makedonskemu ljudstvu. Oba slovenska ligaša sta za ti dve tekmi že dobila nasprotnika in sicer bo Maribor igral z novim zagrebškim prvoligašem Trešnjevko, Ljubljanska Olimpija pa se bo pomerila z beograjskim Radničkim.

Sindikalna podružnica ZTKS zbira pomoč

Ljubljana, 28. julija. Uslužbenci Zveze za telesno kulturo Slovenije so sklenili, da bodo zbrali denarno pomoč za ponesrečence v Skopju.

Odbojkarji Hoč oddali kri

Hoče, 28. julija. — Vsi odbojkarji Hoč, ki nastopajo v I. zvezni odbojkarski ligi, so se odločili za pomoč Skopju na ta način, da so od prvega do zadnjega sodelovali v krvodajalski akciji.

KOŠARKARJI BRANIKA ZVEDELI ZA KATASTROFO V SKOPJU MED FINALNO TEKMO NA TURNIRJU V TRSTU

Trst, 28. julija. — Košarkarji Branika, ki so te dni sodelovali na mednarodnem košarkarskem turnirju v prav med finalno tekmo, ki so jo Trstu, so izvedeli za potres v Skopju odigrali z moštvom Hausbrandt. Tekmo so takoj prekinili in skupaj z nasprotnikom, sodniki in vsemi gledalci počastili ponesrečence z enominutnim molkom.

Na tem tekmovanju je pokal »Milja« osvojilo moštvo Branika, ki je najprej premagalo SUS Trieste z 62:41, v finalni tekmi pa Hausbrandt s 50:32. Najboljši posamezniki so bili Kotarec, Bergač in Košir.

ZVEZNA WATERPOLO LIGA

Odigrani dve odloženi tekmi

Beograd, 28. jul. — Danes sta bili v Beogradu na sporedu dve odloženi tekmi petega kola I. zvezne waterpolo lige. Jug je premagal Crveno zvezdo z rezultatom 4:3 (1:1, 1:0, 2:1, 0:1). Gole so dosegli Dabrović 2, Kolić in Popović za Jug ter Manić 2 in Berbakov za Crveno zvezdo.

V derby srečanju tega kola je Partizan premagal Jadran (Hercegnovi) z rezultatom 6:1 (1:0, 0:0, 3:0, 2:1). Gole so dosegli Jovanović in Janković po 2 ter Sandić in Čolović po 1 za Partizan ter Stanišić za Jadran.

Tekmi sta bili odigrani danes dopoldne, zvečer pa bodo na stadionu Tašmajdan na sporedu srečanja VI. kola: Partizan : Jug in Crvena zvezda : Jadran (Her-

Še novi igralci pri NK Maribor

Maribor, 28. jul. — Izvedeli smo, da sta pristopila v NK Maribor še dva nogometna vratarja — Grloci, ki je pred leti branil pri Zagrebu, ko je bila ta enajstorica še v I. zvezni ligi, sedaj pa je bil član Čelika in Dolenec, ki je bil doslej član MTČ. Na treningu smo opazili še branilca Rajačića, ki je bil doslej član Sloge iz Kraljeva.

Lep uspeh naših kolesarjev v Moskvi

Moskva, 28. jul. Na mednarodni kolesarski dirki okrog Moskve v dolžini 150 km je zmagal sovjetski prvak Malihov v času 3:41:30. Na dirki so sodelovali tudi jugoslovanski in švedski kolesarji. Med Jugoslovani se je najbolj izkazal Valčič z 9. mestom 3:43:30, Valenčič je bil 16. s 3:43:30, Bajlo 17. in Pilić 18., oba v času 3:46:00. Nastopilo je 150 kolesarjev, zaradi velike vročine pa je odstopilo 62 tekmovalcev.

Mladost najuspešnejša

Zadar, 28. julija. — Danes je bilo v Zadru končano državno mladinsko prvenstvo v veslanju, na katerem je nastopilo nad 300 tekmovalcev in tekmovalk iz 24 veslaških klubov Hrvatske, Srbije in Slovenije.

Zmagovalec v skupni oceni je postala zagrebška Mladost, ki je zbrala 450 točk, 2. Vukovar 410, 3. Jadaran (Zadar) 400, 4. Mornar (Split) 220, 5. Gusar (Split) 210. Med mladinci je zmagala zagrebška Mladost 450, pred Mornarjem 220 točk, pri mladinkah pa Vukovar 410 pred Jadranom (Zagreb) 300 točk.

Novi državni prvaki pri mladinkah so postali: **skriff:** Jadran (Zadar) 3:31.4, **double scoull:** Jadran (Zadar) 3:29.8, **četverec s krmarjem:** Vukovar 3:00.2, **osmerec:** Vukovar brez konkurence.

Pri mladincih pa so državni prvaki naslednje posadke: **skiff:** Trešnjevka (Zgb) 6:34,8, **double scoulle:** Mornar (Split) 6:25,4, **dvojec brez krmarja:** Mladost (Zgb). 6:27,2, **četverec s krmarjem:** Mladost (Zgb) 5:37,0, **četverec brez krmarja:** Gusar (Split) 5:48,0, **osmerec:** Mladost (Zgb) 5:10,0.

RAZPIS

Uredništvo Poleta razpisuje več prostih mest za honorarne sodelavce v različnih rubrikah in za honorarne sodelavce pri redakcijskem delu. Interesente vabimo, da pošljejo pismene ponudbe na naslov: Uredništvo Poleta, Ljubljana, Cankarjeva 5/III.

ŠAHOVSKE NOVICE

Velemojstrski turnir v Los Angelesu — V drugem krogu turnirja osmih velemojstrov je naš državni prvak Gligorić nepričakovano popustil in v šestih kolih dosegel samo 1,5 točke. Zato je s prvega mesta zdrknil na šesto, prehiteli pa so ga vsi, razen Panna in Benkója. Na čelo tabele se je pred zadnjim kolom povzpel z 8 točkami svetovni prvak Petrosjan, na naslednjih mestih pa so bili: Keres 7,5, Olafsson in Najdorf 7, Reshewsky 6,5, Gligorić 6 ter Panno in Benkö 5 točk.

Conski turnir v Halleju (DDR) — Na prvem evropskem conskem turnirju v novem ciklisu tekmovanj za svetovno šahovsko prvenstvo je zmagal madžarski velemojster Portisch s 14 točkami (od 19 možnih), drugi pa je bil danski velemojster Larsen s točko manj, vtem ko deli naš velemojster Ivkov z avstrijskim kolegom po naslovu Robatschem z 12 točkami tretje in četrto mesto. Prva dva sta se že uvrstila v medconski turnir, Ivkov in Robatsch pa bosta decembra igrala v Beogradu izločilni dvoboj za tretje mesto.

JUGOSLAVIJA : MADŽARSKA (mlad.) 10:10 — V povratnem dvoboju mladih šahistov Jugoslavije in Madžarske na avtomobilski cesti naši mladinci niso zabeležili pričakovane zmage, marveč samo neodločen izid. Trije slovenski predstavniki so se odrezali takole: Musil 1,5 točke, Jelen 1 točko in Žagar pol točke, torej 50 %, tako kot celotna ekipa.

Svetovno mladinsko šahovsko prvenstvo — Od 13. avgusta bo v Vrnjački banji sedmo svetovno mladinsko šahovsko prvenstvo. Doslej se je prijavilo 31 mladincev iz 29 držav, kar je rekord. Jugoslavijo bodo zastopali mojstrski kandidati Bojković (lanski mladinski državni prvak) iz Niša, Kurajica iz Splita in Marborčan Musil.

Mladinsko in žensko državno prvenstvo — Dravograd bo od 1. avgusta dalje gostitelj mladinskega državnega šahovskega prvenstva, Slavonska Požega pa ženskega. Iz Slovenije bodo na teh dveh prvenstvih sodelovali: med mladinci Jelen, Žagar, Ceglar in Bratko, med igralkami pa Mira Pieberl, Švarcerjeva in Pongarčeva.

Lista slovenskega prvenstva izpolnjena — S polfinalnim turnirjem v Ljubljani so zasedena vsa mesta na seznamu udeležencev šampionata SRS. Tu so si vstopno legitimacijo priborili inž. Krivec, Svrzič in Ivačič, pred tem pa v Mariboru inž. Črepinšek in Planinc.

Skok v višino najboljša točka prvega dne

NADALJEVANJE S 1. STR.

kom. **Rezultati:** 1. Zaletel (Kl) 10.8, 2. Kolnik (Kl) 11.0, 3. Andrić (P) 11.0, 4. Pavlović (P) 11.1, 5. Mikulec (Ml) 11.1, B. Stanojev (CZ) 11.1. **Točke:** Kladivar 23, Partizan 19, Crvena zvezda 12.5, Mladost 10, Slavonija 7, Ljubljana 6.5, skupaj Partizan 40, Kladivar 35, Crvena zvezda 29.5, Mladost 25, Slavonija 17, Ljubljana 9.5.

KLADIVAR PREVZAME VODSTVO

1500 m — Že pred startom smo pričakovali, da ne bomo priča kakšnim posebnim rezultatom. Pomembne so bile predvsem točke in zato je odločala taktika. Kot smo že navajeni, je povedel mladi Celjan Žuntar, takoj za njim pa so se zvrstili Kokić, Kovač, Važić, Španˇ. To so bili seveda tudi kandidati za zmago na cilju. 400 m so pretekli v času 61,0, 800 m pa v času 2:07.0. Že to je kazalo, da rezultati res ne bodo kaj prida. Ko so tekači tretjič tekli mimo tribun, je prevzel vodstvo Važić, takoj za njim pa so tekli ostali trije Slovenci. 100 m pred ciljem je Važić v odličnem finišu zmagal pred Španom in Kovačem, medtem ko je Žuntar popustil in zasedel šele 6. mesto. **Rezultati:** 1. Važić (Kl) 3:51.0, 2. Španˇ (Lj) 3:51.7, 3. Kovač (Lj) 3:52.6, 4. Kokić (Sl) 3:53.6, 5. Adam (Slav) 3:54.6, 6. Žuntar (Kl) 3:55.1. **Točke:** Ljubljana 21, Kladivar 19, Slavonija 17, Partizan 11, Crvena zvezda 6, Mladost 4, skupaj: Kladivar 54, Partizan 51, Crvena zvezda 35.5, Slavonija 34, Ljubljana 30.5, Mladost 29.

Važič je ob burnem navijanju Celjanov osvojil prvo mesto v teku na 1500 m

SKROMNA ZMAGA JOCOVIĆA

Krogla — Jocović je končno le prišel v staro formo in premagal svoja tekmeca Tomasovića in Barišića. Njegova zmaga je dokaj skromna, saj je vrgel svoje orodje le 8 cm dalje od Tomasovića. Barišić je za obema zaostal skoraj cel meter. Slovenska predstavnika sta se uvrstila na 5. in 6. mesto in Vravnik je dosegel celo svoj osebni rekord. **Rezultati:** 1. Jocović (CZ) 17.30, 2. Tomasović (P) 17.22, 3. Barišić (Sl) 16.29, 4. Furundjić (P) 15.60, 5. Pikula (Kl) 15.24, 6. Vravnik (Kl) 14.86, **Točke:** Partizan 20, Kladivar 15, Crvena zvezda 14, Slavonija 11, Ljubljana 9, Mladost 9, skupaj: Partizan 71, Kladivar 69, Crvena zvezda 49,5, Slavonija 45, Ljubljana 39.5, Mladost 38.

400 m — Že v prvi skupini si je Grujić zagotovil prvo mesto pred Bosnarjem in Matićem. Kladivar je tu nastopil brez poškodovanega Polutnika in je zbral vsega skupaj le skromne 4 točke. **Rezultati:** 1. Grujić (P) 48.5, 2. do 3. Bosnar (Ml) in Matić (P) 49.9, 4. Lašić (Sl) 50.1, 5. Janković (CZ) 50.4, 6. Danilović (CZ) 51.0. **Točke:** Partizan 22.5, Crvena zvezda 15, Mladost 14.5, Slavonija 14, Ljubljana 6, Kladivar 4, **skupaj:** Partizan 93.5, Kladivar 73, Crvena zvezda 64.5, Slavonija 59, Mladost 52.5, Ljubljana 10.000 — Tudi v tem teku, kjer so se srečali sami naši stari znanci, je taktika odigrala pomembno vlogo. Takoj po startu je prevzel vodstvo Ivanović, za njim pa so se zvrstili Mihalič, Matijevič, Stojanović in drugi. Tudi na cilju je bil prvi Ivanović, Matijević pa je v zadnjih metrih premagal Mihalića. Kljub temu je občinstvo toplo pozdravilo veterana Mihalića, ki je edini jugoslovanski atlet, ki je sodeloval na vseh 17 povojnih državnih prvenstvih. **Rezultati:** 1. Ivanović (P) 30:20,6, 2. Matijević (CZ) 31:00,6, 3. Mihalić (P) 31:02,6, 4. Stojanović (Slav) 31:18,2, 5. Homan (Lj) 31:24,4. 6. Subotić (Slav) 31:29,4, 7. Štros (Lj) 31:32,8. **Točke:** Partizan 22, Slavonija 15, Ljubljana 14, Crvena zvezda 14, Kladivar 6, Mladost 6; **skupaj:** Partizan 133,5, Crvena zvezda 101,5, Kladivar 92, Slavonija 86, Mladost 66,5, Ljubljana 65,5.

Daljina — Danes je Munjić moral nepričakovano prepustiti zmago članu Partizana Njaradiju. Državni rekorder Müller pa se je uvrstil na 3. mesto. **Rezultati:** 1. Njaradi (P) 7.27, 2. Munjić (CZ) 7.20, 3. Müller (Ml) 6.99, 4. Zaletel (Kl) 6.91, 5. Ernestini (Lj) 6.85, 6. Lešek (Kl) 6.82. Točke: Partizan 18, Kladivar 16, Crvena zvezda 16, Mladost 12, Ljubljana 11, Slavonija 5. **Skupaj** Partizan 151.5, Crvena zvezda 117.5, Kladivar 108, Slavonija 91, Mladost 78.5, Ljubljana 76.5.

Kopje: Presenečenje v metu kopja sta pripravila Slabinac in Herceg, ki sta Slavoniji priborila dvojno zmago. Naš reprezentant Galić se je vrstil šele na 4. mesto. **Rezultati:** 1. Slabinac (Slav.) 64.28, 2. Herceg (Sl) 63.89, 3. Mitrovčanin (P) 63.35, 4. Galić (P) 62.95, 5. Rajk (Lj) 58.45, 6. Mosner (Ml) 57.61. **Točke:** Slavonija 23, Partizan 19, Mladost 13, Ljubljana 9, Kladivar 7, Crvena zvezda 7, Skupaj — Partizan 170.5, Crvena zvezda 124.5, Kladivar 115, Slavonija 114, Mladost 91.5, Ljubljana 85.5.

Višina — Po zaslugi odlično razpoloženih skakalcev, članov Crvene zvezde Andjelkovića, Todosijevića je bil skok v višino najkvalitetnejša točka današnjega dne. Todosijević je odlično skakal in dosegel rezultat 203 cm. Andjelković je prav tako premagal to višino in postavil letvico na 207 cm. Gledalci so nestrpno pričakovali njegov skok. Andjelković jih ni razočaral in je višino premagal v prvem poizkusu. Čakali smo, na katero višino se bo odločil naprej. Na semaforju se je pokazala številka 210, kar bi bil nov državni rekord. Andjelkoviću v vseh treh poizkusih ni uspeho premagati letvice na tej višini, vendar je vseeno pobral veliko priznanje gledalcev. Celjan Vivod je tokrat malce razočaral, saj je preskočil le 191 cm.

Rezultati: 1. Andjelković (CZ) 297, 2. Todošijević (CZ) 203, 3. Radulović (P) 197, 4. Vivod (Kl) 191, 5. Simović (P) 188, 6. Novakov (Sl) 185. **Točke:** Crvena zvezda 23, Partizan 18, Kladivar 13, Slavonija 12, Mladost 8, Ljubljana 6. **Skupaj** — Partizan 111,5, Crvena zvezda 87,5, Kladivar 86, Slavonija 71, Mladost 60,5, Ljubljana 53,5.

Štafeta 4 × 100 m — Štafeta je bila disciplina, kjer je edino prišlo do nesoglasja. Kladivar, ki se je znašel v težkem položaju, saj bi moral nastopiti brez poškodovanega Ajdiča. Ta se je končno le pojavil na stadionu in obul sprinterice. Že takoj po startu je Kolnik povedel Kladivar v vodstvo, ki sta ga kljub slabi predali Zaletel in Lešek ohranila. Kot zadnji je tekel za Celjane Ajdič, katerega je nekaj metrov pred ciljem dohitel Beograjčan Andrić in tako priboril Partizanu dragoceno zmago. Po končanem teku je Ljubljana vložila protest, ker so tekači Mladosti prestopili v njihovo progo. Več o tem bomo poročali v naši prihodnji številki, ker protest danes še ni rešen.

Rezultati: 1. Partizan 42.2, 2. Kladivar 42,3, 3. Crvena zvezda 43,2, 4. Mladost 43,3, 5. Slavonija 43,7, 6. Ljubljana 43,8. **Točke:** Partizan 12, Kladivar 10, Crvena zvezda 8, Mladost 6, Slavonija 4, Ljubljana 2.

Končni vrstni red po prvem dnevu: Partizan 182,5, Crvena zvezda 132,5, Kladivar 125, Slavonija 118, Mladost 97,5, Ljubljana 87,5.

Tekmovanje se jutri nadaljuje, nastopile bodo tudi ženske. Več o drugem dnevu bomo skupaj s širšim komentarjem objavili v naši prihodnji številki.

Stane Trbovc

MEDNARODNI NOGOMETNI POKAL

Sodnik izključil pet igralcev

V Chorzowu je domači Ruch premagal OFK Beograd s 3:0 – V borbi za prvo mesto v podskupini A tretje skupine tega tekmovanja je enajstorica Slovnafta iz Bratislave premagala mostarski Velež s 6:1 (3:1)

Varšava, 28. jul. Na Poljskem sta bili včeraj zvečer odigrani dve tekmi za mednarodni nogometni pokal. V Chorzowu je Ruch premagal jugoslovansko ekipo OFK Beograd s 3:0. Strelca golov sta bila Kasprzyk 2 in Bem.

V Sosnowiecu se je domača ekipa Zaglebje srečala z Motorjem iz Jene (NDR). Tekma je bila pri rezultatu 2:0 za domačine prekinjena v 74. minuti, ko je sodnik zaradi obojestranske grobe igre izključil 4 igralce Motorja in 1 domačina.

Ostali rezultati tega tekmovanja: Dunaj: Rapid : Djurgarden 3:1 (1:1), München: Bayern : Vienna 2:1 (1:0), Eindhofen: Filips : Neumünster 4:3 (1:0).

TEKMOVANJA ZA POKAL GALEA

JUGOSLAVIJA TRETJA V PLZNU

Plzen, 28. jul. Mlada teniška reprezentanca Jugoslavije, ki tekmuje v češkoslovaški skupini letošnjega tekmovanja za pokal Galea, bo verjetno tretja. V prvih dveh srečanjih je visoko izgubila s ČSSR in Francijo, v zadnjem srečanju proti ekipi Monaka pa vodi z 2:0 (Slaviček : Grachci 6:0, 6:3, Spear : Ludau 6:1, 6:3).

Ostali rezultati te skupine: **ČSSR : Monako 5:0, Francija : Jugoslavija 4:1, ČSSR : Jugoslavija 3:0, Francija vodi proti ČSSR z 2:0.**

Rezultati ostalih skupin: **Krems** — Austria : Luksemburg 4:1, SZ : Z. Nemčija 2:1, **Niport** — Belgija : Švica 5:0, **Riccione** — Italija : Grčija 4:1, Romunija : Poljska 5:0.

Finale tekmovanja za pokal Galea bo od 1. do 6. avgusta v Vichyju (Francija), kjer se bodo sestali vsi zmagovalci s turnirjev v Italiji, Avstriji, Belgiji in ČSSR.

DVOBOJ ATLETOV ZDA IN POLJSKE V VARŠAVI

Pennel 5,11 s palico

Varšava, 28. jul. Na tekmovanju najboljših atletov ZDA in Poljske je dosegel ameriški atlet Pennel nov svetovni rekord v skoku s palico — 5,11 in tako popravil svoj rekord za 1 cm. Mimo tega svetovnega rekorda je bilo na tem dvoboju doseženih še več odličnih rezultatov: **110 m ovire:** Jones (ZDA) 13,6, Lindgren (ZDA) 13,8 **100 m:** Hayes (ZDA) 10,2, Moor (ZDA) 10,5, Juskowiak (Polj) 10,6, **400 metrov:** Williams (ZDA) 45,8, Badenski (Polj) 46,1, **daljina:** Horn (ZDA) 7,89, Boston (ZDA) 7,85, **kladivo:** Cieply (Polj) 65,28. **disk:** Humprey (ZDA) 59,45, Piatkowski (Polj) 58,60, **4 × 100 metrov:** ZDA (Gilbert, Monn, Drayton, Hayes) 39,6, **100 m ženske:** McGuire (ZDA) 11,5, Gorecka (Polj) 11,6.

V atletskem dvoboju Poljska : ZDA so v moški konkurenci zmagali gostje s 125:83, v ženski pa domačinke z 58:47.

NEMŠKI ROKOMETNI PRVAK V SLOVENJGRADCU

Slovenjgradec, 28. jul. — V Slovenjgradcu se pripravljajo na prvo mednarodno nočno rokometno tekmo v tem kraju. V torek zvečer bodo namreč sprejeli v goste zahodnonemškega prvaka v velikem rokometu moštvo Ansbach. Nemški rokometaši bodo zatem igrali še v Welenju, Trbovljah in Zagrebu.

SEJA IZVRŠNEGA ODBORA NZS

B moštvi Maribora in Olimpije vključeni v SNL

Na svoje 6. redni seji je IO NZS razpravljal predvsem o konferenci Liga odbora, kjer je večina klubov SNL glasovala proti vključitvi B moštev slovenskih zveznih ligašev v SNL. Potem ko sta vodstvi obeh zveznih ligašev na tej seji predložili podroben predlog je Izvršni odbor NZS sprejel naslednje sklepe:

- B moštvi in mladinski moštvi Maribora ter Olimpije bosta v sezoni 1963/64 igrali v SNL oziroma SML,
- koledar je spremenjen, tako da bo XIII. kolo SNL in SML na sporedu 15. septembra, ko je prost termin. Na ta dan bosta namreč igrali reprezentanci Slovenije in Koroške, vendar zaradi tega, ker so reprezentanti Slovenije večinoma iz vrst Maribora in Olimpije, to ne more vplivati na nemoten potek tekem SNL. XII. kolo SNL in SML pa bo na sporedu 1. decembra in bo tako tekmovanje podaljšano le za teden dni.
- vse stroške moštev SNL pri nastopih v Ljubljani oziroma Mariboru plačata oba zvezna ligaša. Gostujočim moštvom povrneta potne stroške (skupinska objava za vlak) in prehrano za 16 ljudi. Le klubom Delamaris, Gorica in Sobota, ki se zaradi velike oddaljenosti poslužujejo avtobusa, bosta povrnili vodstvi Maribora in Olimpije dejanske stroške (avtobus á din 200 za kilometer) in prehrano za 16 ljudi. Klubom iz Ljubljane bo povrnila Olimpija prav tako kot Maribor klubom iz Maribora le stroške za prehrano.

Nadalje je Izvršni odbor NZS potrdil še sklep, da morajo vsa moštva igrati na travnatih igriščih, kolikor pa jih nimajo, morajo do 1. avgusta skleniti pogodbo s klubi, ki takšna igrišča imajo.

Za poživitev pionirskega nogometa naj bi se letos srečale tudi pionirske reprezentance podzvez, prvak Slovenije pa bo tekmoval tudi na zveznem tekmovanju v Borovu. Poleg tega bo mladinski prvak Slovenije tekmoval tudi za prehodni pokal CK LMJ.

Na zaključku je IO NZS izvolil tovariša Romana Vobiča za predsednika Liga odbora, predsednik mladinske komisije tov. Voje pa je podal poročilo o letošnjem mladinskem državnem prvenstvu v Nikšiću. Iz poročila je razvidno, da naša reprezentanca kljub 6. mestu ni igrala tako slabo in da je glavni krivec za poraze predvsem krilska vrsta, ki je nastopila nepopolna. Ekipa Slovenije je bila tudi najbolj disciplinirana, poleg tega pa je vratar Škulj določen za prvega vratarja državne mladinske reprezentance.

IO NZS je potrdil tudi propozicije SNL, propozicije zaključnega dela tekmovanja za Jugoslovanski pokal na področju NZS in koledar SNL.

Izdaja tiskovni svet »Polet« — Ureja uredniški odbor — Glavni in odgovorni urednik Vlado Žlajpah — Tehnični urednik Andrej Poniž — Rokopisov ne vračamo — Tisk tiskarne »Ljudska pravica« v Ljubljani — Uredništvo: Ljubljana, Cankarjeva 5/III, uprava: Miklošičeva 4/ — Poštni predal 377 — Čekovni račun: 600-11-608-63 — Telefoni: uredništvo: 20-840, 20-170, 20-171, 20-172, 20-173; uprava 22-873 — Letna naročnina 1600 din, polletna 800 din.

tempera akvarel Aero

PRIPRAVE NAŠIH SMUČARJEV ZA OLIMPIJSKE IGRE 1964

VSEGA TEGA ŽE VEČ NE RAZUMEMO!

Kaže, da se najbolj smotrno pripravljajo alpski smučarji, ki imajo za vadbo najslabše pogoje – Skakalci še čakajo na povelje – Podhranjeni tekači

Ni dolgo tega, ko smo v uredništvu tujih športnih komentatorjev, ki so se z velikim zanimanjem prebirali vrstice na široko razpisali o pripravah italijanskih, francoskih, avstrijskih in drugih smučarjev. Poročila so soglasna v tem, da se vodstva posameznih reprezentanc in sami tekmovalci dobro zavedajo velike odgovornosti na bodočih olimpijskih igrah v Innsbrucku. Presenečeni smo bili nad nekaterimi izjavami, češ, da so mnogi zelo zaskrbljeni, zlasti najboljši nad tem, ker ne vedo, če so njihove priprave zadostne in pravilne... In pri nas?

O tem, kakšne so priprave Jugoslovanov, smo govorili že tolikokrat, da je prav smešno ponavljati. Tudi preteklost nam je pokazala, da je organizacija naših priprav pomanjkljiva in v vsakem pogledu nezadovoljiva. V otožnem tonu smo pomilovali naše smučarje po neuspehu na svetovnem prvenstvu v Zakopanih in opozorili javnost in merodajne, da takšnih slabih rezultatov nočemo več! Minila so leta in danes smo na pragu novih olimpijskih iger. Kako potekajo priprave? Naši reprezentanti so danes razdvojeni. So stvari, ki jih ne razumemo več in človek se sprašuje, ali so res vse kritične besede, vsa slaba volja in vsi predlogi zaman?

Trener Janez Pavčič pojasnjuje

Naše poročilo in obvestila o pripravah smučarjev za bodoče olimpijske igre ne bi bila popolna, če ne bi vedeli, kakšno je stanje pri tekačih. Obrnili smo se na trenerja Janeza Pavčiča in mu zastavili nekaj vprašanj.

Kakšne so priprave tekačev v poletni sezoni?

— Po sili razmer sem postal trener, čeprav bom prihodnje leto še sam tekmoval. Letos smo začeli zelo zgodaj in nekateri smo pridno trenirali za tradicionali tek Ob žici okupirane Ljubljane in od tedaj dalje brez počitka. Pred nedavnim je 6 tekačev odpotovalo v Beograd, kjer smo se udeležili športno-medicinskega pregleda in testiranja. Pregled je pokazal kaj čudne ni nič spodbudne rezultate. Vsi smo podhranjeni! Po drugi strani pa je zdravnik ugotovil, da imamo odlično prilagojene organe za velike napore, vendar je sposobnost teh organov zaskrbljujoča zaradi nerednega in preskromnega treninga. Še več, pri nekateri so napori celo nevarni za zdravje. Do tega je prišlo zaradi tega, ker naši organizmi niso pripravljeni za težke naloge, ki jih moramo opraviti na mednarodnih tekmah. Upam, da bo nam vsem, predvsem pa odgovornim za smučarski šport in športni javnosti jasno, da ima tudi organizem svoje meje! Nehumano je zahtevati od slabo pripravljenega organizma, da stiska iz sebe poslednje atome energije. Na pobudo SZS smo imeli dva krajša skupna treninga na Bledu, kjer so nam blejski veslači odstopili del svojega doma. Prvi trening je bil od 4. do 7., drugi pa od 20. do 23. julija.

Ali je disciplina vzorna?

— Fantje so zelo resni in večkrat v svoji vnemi celo pretiravajo. Zato je treba na te vneteže bolj budno paziti. Vedeti je treba, da vnema in volja fantov, zraven pa skromna sredstva SZS niso dovolj, da bi lahko tekači izoblikovali formo, kakršna je potrebna za nastop na olimpijskih igrah. Do danes še ni nihče od tekačev prejel obljubljene, čeprav skromne hranarine, pa tudi ostalih finančnih sredstev ni. Zato se bojim, da se bo ponovila žalostna tradicija. Morda bo bolje, če bi tekači ostali doma, saj je menda dovolj pobiranja mest pri repu in tudi dovolj požiranja grenkih kritik!

Kakšen sestav reprezentance predvidevate? In v katerih disciplinah naj bi Jugoslovani nastopili v Innsbrucku?

— Za zdaj menijo, da bi na olimpijskih igrah nastopili le 4 tekači. To četvorico bi določili šele po prvih tekmah na snegu, vendar sem prepričan, da bomo zbirali med Cvetom Pavčičem, Kobentarjem, Francem Lakoto, Seljakom, Peternelom, Bavčetom, Kobilico in še nekaterimi, saj bo vsem odprta pot v reprezentanco. Jugoslovani naj bi nastopili v teku na 15 km, 30 km in štafeti 4 × 100 kilometrov.

Kaj si lahko obetamo v Innsbrucku?

— Na to vprašanje sem že prej odgovoril. Dopolnil bi samo tole: tekmovalci in jaz kot trener bomo storili vse, da bomo tudi v prihodnje dostojno zastopali naš zapostavljeni smučarski šport. Prav nič ne dvomim v nadarjenost in sposobnost vseh naštetih tekmovalcev, saj so nekateri med njimi dosegli že lepe rezultate na mednarodnih tekmah. Če pa bodo odgovorni forumi še naprej tako brezbrižni do priprav in stremeli samo za tem, kdo bo koga »prelisičil«, potem bomo lahko po olimpijski igrah marsikateremu tekaču zaradi pretiranega truda odšteli kakšno leto manj življenja!

Zanima nas, če se boste tudi vi udeležili olimpijskih iger?

— Morda čudno zveni, toda za zdaj se prav nič ne počutim veterana, saj sem na treningih, ki jih vodim, povsem enakovreden tudi najmlajšim. Če se na primer Finec Hakulinen privošči nastop v olimpijskem moštvu Finske pri 37 letih, zakaj se ne bi tega privoščil jaz, ki jih imam 34. Sicer pa bomo še videli, mar ne?

Na plazu pod Prisojnikom je pravo slalom smučišče. Na našem posnetku je repezentant Guček Za pridobivanje moči vadijo naši reprezentanti z bremenom na ramenih. Na posnetku vidimo Ankeletovo, ki je zelo zavzeta pri tej vaji (desno)

NA PRELAZU POD PRISOJNIKOM

Ko smo na Smučarski zvezi Slovenije vprašali za alpske smučarje, ki so te dni na pripravah pod vodstvom trenerja Magušarja, smo zvedeli, da so jih pot in okoliščine pripeljale na plaz pod Prisojnikom. Skriti v osrčju gora na snežnem plazu ob navpičnih in mrzlih stenah Julijcev, jim je trener Magušar omogočil skrbno pripravljen trening. Dvajset minut od Koče na Gozdu na poti proti Vršiču se že od daleč zaslišijo klici zadovoljnih kandidatov, ki poslušajo nasvete svojega vodje. In tako že nekaj časa smotrno iz tedna v teden, kar je precej drugače vsaj za alpske smučarje, kot prejšnje sezone.

Okrog trenerja so se zbrali Ankeletova, Rutarjeva, Fanedlova, Čop, Klinar, Guček, Detiček, Pustoslemšek in Jakopič. Začudila nas je odsotnost Lakote, toda ko so nam kasneje povedali, da ga je ožuljena noga spravila v bolnišnico na Jesenice, je bilo naši radovednosti zadoščeno.

— Takole gre naše delo! — je pojasnjeval Marjan Magušar. — Krpa snega nam omogoča tudi v najhujši vročini nekoliko izpiliti tehniko, naše skupne priprave pa so osredotočene predvsem za pridobivanje telesne moči. Moram reči, da je letos precej boljše kot prejšnja leta in nenehno nadzorstvo nad kandidati omogoča smotrno delo!

Zagoreli obrazi fantov in deklet so najlepši dokaz, da je zadovoljstvo prvi pogoj kakršnihkoli priprav. Vsak posameznik se dobro zaveda svojih dobrih in slabih strani in prav na te slabe je najbolj pozoren trener Magušar, ki jim sproti dopoveduje, da jim do popolnega smučarja-tekmovalca še dosta primanjkuje...

— Verjemite mi — je zatrjevala Ankeletova, — da imam letos več moči in moj optimizem je večji kot kdajkoli poprej. Ne vem še, kaj vse me še čaka v pripravah, če se bodo dogodki razvijali še naprej v tem pravcu, na dlani pa je, da smo alpinci za olimpijsko leto verjetno marljivejši kot prejšnja leta!

— Nekam drugače potekajo priprave — se je pohvalil Detiček. — Vse je bolj pripravljeno, preračunano in tekmovalci to zelo občutimo. Isto mnenje imajo tudi ostali kandidati, saj jim razbereš že z obraza njihovo zaupanje v trenerja in v že do sedaj opravljeno delo. Res, letos je z alpinci nekoliko drugače.

Sodobni način treninga zahteva od trenerja velikih sposobnosti. Biti mora pedagog, metodik, pri vsem tem pa mora družiti prijetno s koristnim. To pomeni ne samo suhoparno piliti tehniko, taktiko ali karkoli, treba je misliti tudi na tiste minute, ko niso pripete dilce na noge. Trener Magušar se vsega tega dobro zaveda. S seboj ima filme, kinoprojektor in v spored priprav je vključil tudi igre z žogo in različne oblike gimnastike. Pestre so takšne priprave in morajo roditi dobre sadove!

Danes bodo alpinci zapustili gorski svet pod Vršičem in do 18. avgusta imajo proste dneve. Že danes pa zatrjujejo, da bi bilo napak prenehati s pripravami, ki jih je tako dobro zastavil trener Magušar in vsi obljubljajo, da bodo do tega dne vsak po svoje utrjevali svoje telo.

Sestavka ne bi smeli zaključiti, če ne spregovorimo nekaj besed tudi o podpori merodajnih forumov, predvsem Smučarske zveze Jugoslavije, ki je prva poklicana za to, da priprave potekajo v zadovoljstvo trenerjev in predvsem tekmovalcev. Zvedeli smo, da še danes nimajo na razpolago dovolj finančnih sredstev za uspešno delo. Obljuba je eno — uresničenje teh obljub pa drugo! Kaj vse so že obljubili našim smučarjem, ki jih po prireditvi tako hitro obsojamo! Z minimalnimi sredstvi skušajo alpski smučarji čimveč izvleči! Ta denar bodo kmalu potrošili, vprašanje pa je ali bo dovolj sredstev za nadaljevanje tega uspešnega dela?

Hitro vijuganje naših najboljših alpskih smučarjev je tudi ena vsakodnevnih vaj, ki jih je vključil v vadbo trener Magušar

Kaj mislijo skakalci?

Od skakalcev smo vselej veliko pričakovali, ker so doslej največkrat presenetili z dobrimi rezultati. Nemalo pa smo bili presenečeni ko smo zvedeli, da so prav skakalci precej brezbrižni v pripravah za nastop v Innsbrucku! Zakaj tako? Glede priprav skakalcev nam je povedal referent za skoke tov. Janez Matul naslednje:

— Dobro in tehtno sem sestavil program priprav skakalcev, ki bi se morali začeti pripravljati takoj po letošnji končani sezoni. Toda od vsega tega je ostalo bore malo. Samo kandidati, ki so člani ljubljanske Enotnosti pridno in vestno trenirajo pod vodstvom trenerja Zalokarja. Vsi ostali doslej še niso začeli z resnim delom. Vprašujem se zakaj tako? Vem, da merodajni forumi niso zadostili zahtevam tekmovalcev, vendar se mi zdi, da mora biti osebna zavest vsakogar precej drugačna! Poglavje zase so štipendije. Za lansko leto so skakalci prejeli štipenije šele v letošnjem februarju in marcu. Letos so od tedanjih 8 tekmovalcev priznali le 5 in to šele v juniju, vprašanje pa je, kdaj bodo denar dobili? Nimamo trenerja! Kako naj nadzorujemo delo, če nimamo ljudi, ki bi bili po svoji službeni dolžnosti odgovorni skrbeti za redno delo po vadbi?

V tem času so 3 najboljši tekmovalci na odsluženju vojaškega roka. Doslej še ni nihče storil ničesar, da bi bili Oman, Koprivšek in Križaj, ki so oblekli vojaško suknjo, vključeni v smotrne priprave! Res je, da smo šele v zadnjih dnevih prejeli obvestilo o tem, da imamo nekaj več denarja za priprave skakalcev, toda medtem smo že zamudili preveč časa za razmišljanje, kako se bomo pripravljali in kako ne!

Toliko smo zvedeli od tov. Matula, ki se trudi, da bi bila forma skakalcev za Innsbruck čim boljša. Vprašujemo se, kaj delajo tekmovalci — kandidati za sestavo reprezentance po klubih? Zvedeli smo, da se naši reprezentanti kot Zajc, Pečar in Jemc sploh ne pripravljajo tako kot bi se morali in kakor bi pričakovali od njih. Pri vsem tem pa nam je tudi nerazumljivo, zakaj nihče ne pokliče te fante na posvet, saj so po mnenju tujih strokovnjakov med največjimi talenti sedanje skakalne dobe?

Vse to dokazuje, da se to stanje ni v ničemer spremenilo od preteklosti in zato že danes lahko govorimo o tem, da spet ne bo posebnih uspehov in to od smučarjev, ki so kljub vsemu zelo, zelo nadarjeni.

Naš fotoreporter je ujel v objektiv Ankeletovo, ki je zdrsnila s snega v kameni prod. Na nogi ji pomaga reprezentant Čop

TEKST:
Marjan Lipar
FOTOGRAFIJE:
Dušan Škrlep