Poštnina plačana v gotovini

CENA IZVODU 10 DIN

Polet

Leto XII. — Štev. 42 V Ljubljani, 21. oktobra 1956

Izdaja časopisno založniško podjetje »Polet« — Ureja uredniški odbor — Odgovorni urednik: Prešern Igor — Tisk tiskarne »Toneta Tomšiča« v Ljubljani — Uredništvo in uprava v Ljubljani — Uredništvo: Likozarjeva 12, uprava: Čankarjeva 4 (pasaža Nebotičnika) — Poštni predal 377 — Čekovni račun uprave št. 602-»T«-84 — Telefoni: uprava 21-281 uredništvo 31-694 (ob nedeljah tudi 31-193 in 30-278) — Celoletna naročnina 400 din, polletna 200 din.

I. conska nogometna liga

ŽALOSTNA BILANCA

najboljših slovenskih predstavnikov

Sedem odigranih kol, šest točk ter 9. in 12. mesto. To je dokaj žalostna bilanca obeh slovenskih predstavnikov v I. conski nogometni ligi, ki sta šla danes gostovat na tuje. V Odredovo zmago smo bili skoraj trdno prepričani, v vsaj delen uspeh Ljubljane pa so upali redki posamezniki. Toda ni bilo »kruha« za Slovence. Praznih rok sta se Odred in Ljubljana vrnila domov. Zares čudno se vrtijo kolesa v našem nogometu, zlasti pri tako imenovanih »najboljših« slovenskih predstavnikih. Še tri kola do konca jeseni in obračun bo tukaj. Za nas Slovence bo dokaj žalosten...

Metalac : Odred 3:1 (2:0)

Zagreb, 21. oktobra. Pred 2000 gledalci sta se danes dopoldne predstavili sodniku Matovinoviću iz Reke enajstorici domačega Metalca in Odreda v naslednjih postavah:

Metalac: **Majdič, Kuzman, Margešić, Pukšec, Švegović, Tušak, Bek, Kostanović, Adročec, Bosanac, Ibriks.**

Odred: **Babnik, Medved, Udovič, Žižek, Berginc, Klančišar, Bergelj, Hočevar, Kranjc, Cuban, Kozinc.**

Metalac si je že v prvem delu igre zagotovil zmago, saj je vodil že z dvema goloma prednosti. Prvič se je potresla Odredova mreža v 14. minuti, ko je desno krilo Bek poslal žogo mimo Babnika v mrežo. Tudi Odred v tem delu igre ni bil brez priložnosti za dosego gola. Tako je bil v nekem trenutku Hočevar sam pred vrati, vendar je streljal mimo. V 27. minuti je Pukšec odlično streljal prosti strel in »našel« nepokriti del vrat. Metalac je tako vodil z 2:0.

V začetku drugega dela je bila igra dokaj ležerna, kar je značilno tudi skoraj za ves prvi polčas. Kazalo je, kot da bi bili obe moštvi zadovoljni z rezultatom. Po 15. minutah pa so se Ljubljančani nekako zbudili in začeli oblegati vrata Metalca. Njihov napad pa je bil prepočasen in je vse preslabo streljal, tako da ni uspel zmanjšati razlike. V 73. minuti je prišlo do spora. Cuban je dosegel gol, vendar ga sodnik zaradi prekrška ni priznal. Odredovi igralci so protestirali, vendar Matovinović ni izpremenil svoje odločitve. Sedem minut kasneje je Bek podal žogo Andročecu, ki jo je poslal mimo Babnika, ki je stekel iz vrat. Častni gol za Odred je dosegel Kozinc v 85. minuti, ko je izkoristil nesporazum v obrambi Metalca. Tri minute pred koncem sodnik ni žvižgal prekrška nad Švegovićem v kazenskem prostoru.

Odred je kot celota zaigral povprečno. V tej enajstorici povprečnih igralcev se je še najbolj odlikoval Berginc ter deloma tudi Cuban, ki je bil v napadu najživahnejši. Najboljši igralci Metalca pa so bili Pukšec, Bek in Švegović.

Tekstilac : Ljubljana 3:2 (2:2)

Varaždin, 21. oktobra V današnji tekmi, ki jo je sodil Kranjc iz Zagreba pred okrog 800 gledalci, je domače moštvo nastopilo v nekoliko izpremenjeni postavi, kar je vplivalo tudi na potek igre, ki je bila živa in borbena. Oba nasprotnika sta začela precej ostro. Domači so prepustili v začetku kar tri stoodstotne priložnosti, kljub temu pa jim je uspelo doseči po Matkoviću prvi gol v 6. minuti. Do 19. minute je tempo popustil, tedaj pa je Kompoš izenačil na 1:1. Gol je bil dosežen po grobem prekršku domače obrambe in napaki vratarja, saj je Kompoš streljal v prazna vrata. V 27. minuti je Lampelj dosegel že drugi gol za domače. Žoga je namreč pri padcu padla Jerebu iz rok, vjel jo je Lampelj in poslal v prazna vrata. Nato je začela ostreje napadati Ljubljana in v 42. minuti je Gruden dosegel izenačenje iz enajstmetrovke, proti kateri so gledalci precej protestirali. Prekršek je bil namreč storjen ob šestnajstmetrskem prostoru, igralec pa je padel v kazenski prostor.

V drugem polčasu je v 64. minuti Branilović dosegel tretji gol za Tekstilca, s tem pa tudi zmago in obe točki. 12. minut za tem so bila resno ogrožena ljubljanska vrata, saj je Tekstilac streljal enajstmetrovko. Pri tem pa se je izkazal vratar Jereb, ki je žogo odbil v kot. Sledili so še obojestranski napadi, napadalci pa niso znali izkoristiti priložnosti. Pri gostih lahko pohvalimo Sočana in Valjevca, pri domačih pa je edino zadovoljil Matković v napadu. Sodnik Kranjc je sodil z napakami.

Ljubljana: *Jereb, Bencik, Pirc, Gruden, Sočan, Maruša, Pirc II., Kompoš, Dolenc, Blaznik, Valjevec.*

Tekstilac: *Tkalec, Ščurić, Čop, Kuhar, Krleža, Androjić, Hrajn, Branilović, Lampelj, Sviben, Matković.* *Matanović*

Split : Trešnjevka 5:3 (0:0)
Šibenik : Grafičar 7:0 (0:0)
Uljanik : Rijeka 1:1 (1:0)
Jadran : Turbina 4:1

Split	7	7	0	0	30:9	14
Rijeka	7	4	2	1	15:6	10
Metalac	7	4	2	1	17:10	10
Šibenik	7	4	1	2	20:10	9
Trešnjevka	7	4	1	2	17.12	9
Turbina	7	3	2	2	11:11	8
Jadran	8	3	2	3	15:17	8
Uljanik	7	3	1	3	16:12	7
Odred	8	1	3	4	8:12	5
Grafičar	7	1	1	5	7:24	3
Tekstilac	7	1	0	6	10.25	2
Ljubljana	7	0	1	6	8:22	1

Nad 200 atletov v Gorici

Nova Gorica, 21. okt. V Novi Gorici je bilo danes ves dan izredno živahno, saj so se atleti partizanskih društev goriškega okraja borili za naslove najboljših. Se pred kratkih je bilo igrišče zanemarjeno, uspeli pa so ga urediti tako, da so bile naprave v dokaj dobrem stanju. Organizacija sicer ni bila brezhibna, vendar za tako množično prireditev solidna. Nastopilo je 15 partizanskih društev z več kot 200 tekmovalci, v glavnem mladinci in mladinkami. Tekmovanja so dala nekaj odličnih rezultatov, ter velja omeniti člana Humarja pri skoku v daljino 6.41, mladinko Usajevo — daljina 4.66 in Komelovo — krogla 12 61. Odkritje prvenstva je nedvomno mladinka Trčkova iz Črnega vrha, ki je tekla na 60 m 8.6. Končnih rezultatov ne moremo priobčiti, ker v času poročanja še niso izračunani.

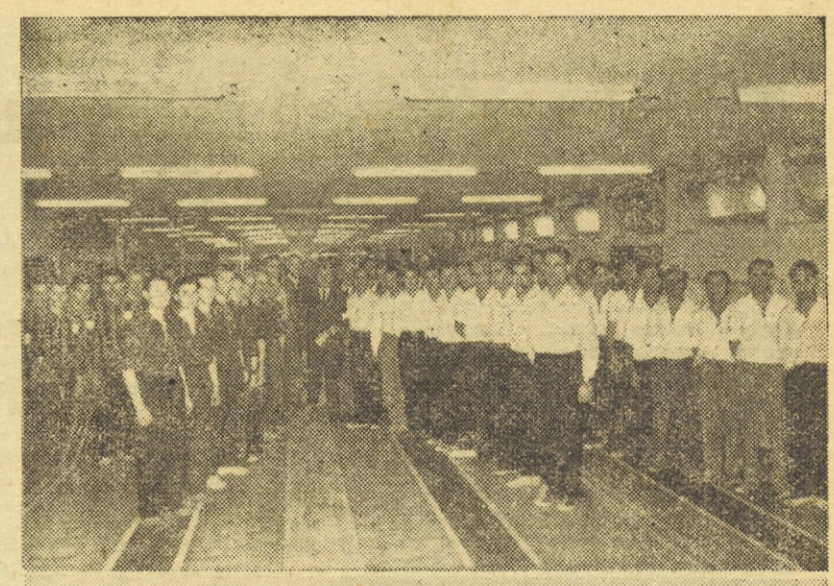

Zgoraj moštva pred pričetkom tekmovanja, spodaj pa znani reprezentant Martelanc iz Kranja

Ekipno prvenstvo Slovenije v kegljanju

Triglav brez konkurence

Ljubljnaa, 21. oktobra. Novozgrajeno kegljišče Gradisa v Ljubljani so začeli kegljači, kot kaže, kar s pridom uporabljati. Danes je bilo na njem organizirano že drugo večje tekmovanje in sicer prvenstvo Slovenije v borbenih partijah mednarodnega sloga. Nastopili so moški tekmovalci, in sicer 7 podzveznih prvakov. Tekmovanje je trajalo od zgodnjih dopoldanskih ur do večera in pokazalo, da se je kegljaški šport razširil tudi na podeželju.

Primat je znova pripadel neuklonljivim članom Triglava iz Kranja, ki so si ga priborili pred svojim najresnejšim tekmecem Ljubljano. Kaže, da se je kegljaški šport v Kranju močno razvil in kvalitetno prekaša vse druge kegljaške centre v Sloveniji. Če mimogrede omenimo še to, da bo v kratkem dograjeno tudi v Kranju štiristezno kegljišče, potem lahko pričakujemo, da bodo Kranjčani svojo prednost pred ostalimi še povečali, kar jim je seveda treba šteti v priznanje. Med ostalimi moštvi so ugodno presenetili tekmovalci Primorja iz Ajdovščine, ki so se uvrstili na tretje mesto za favoriziranima moštvoma Triglava in Ljubljane.

Končni rezultati: 1. Triglav 1599 (414, 399, 383, 403), 2. Ljubljana 1522 (370, 373, 387, 392), 3. Primorje 1498 (344, 405, 360, 389), 4. Lokomotiva Mrb 1497 (321, 380, 403, 393), 5. Rudar Trb. 1422 (327, 372, 378, 345), 6. Kovinotehna Celje 1362 (335, 366, 333 328), 7. Gorjanci Novo mesto 1298 (351, 294, 334, 319). **T. B.**

Posvet načelnikov pri Zvezi »Partizan« Slovenije

Težišče programa za leto 1957

na vzgoji novih kadrov

Ljubljana, 21. okt. **Danes so se zbrali k delovnemu posvetu vsi načelniki in načelnice Okrajnih zvez »Partizan«. Razpravljali so o programu dela za leto 1957 in o IV. republiškem zletu, ki bo prihodnje leto v Ljubljani.**

Načelnik Zveze »Partizan« Slovenije **tov. Šavnik Tomaž** se je uvodoma dotaknil sestanka pri Zvezi »Partizan« Jugoslavije, ki je bil preteklo soboto in nedeljo v Beogradu. Naglasil je, da je časopisje priobčilo s tega sestanka netočne informacije, kajti listi so v glavnem prinesli poročilo upravnega odbora, dočim se delegati iz republik s tem poročilom niso v celoti strinjali, odnosno so dokazali neosnovanost nekaterih trditev. Zato na terenu ni umesten nikakršen »preplah«. Točne in jasne sklepe ter zaključke s tega sestanka bomo dobili v prihodnjosti, ko se bodo nekatera vprašanja ponovno tehtno pretresla.

Pretežni del svojega časa so zbrani načelniki in načelnice posvetili načrtu dela v letu 1957. Že bežen pogled na ta načrt nas prepričuje, da bo Zveza »Partizan« Slovenije tudi v prihodnjem letu težišče programa — kar je popolnoma pravilno — postavila na vzgojo novih kadrov, novih vaditeljev. Nekateri tovariši so upravičeno pripomnili, naj bi bilo čim več kratkih seminarjev (ob sobotah popoldne in ob nedeljah), kajti za 10, 14 dni ali še dlje je danes težko dobiti ljudi iz produkcije. Umestni bi bili tudi tako imenovani »osvežilni« tečaji (2—4 dni), na katerih bi že kvalificirani mlajši in starejši vodniki dopolnili in osvežil svoje znanje. Mnenja pa smo, da bi morala republiška Zveza poskrbeti predvsem za to, da bi **v letu 1957 vsak okraj pripravil najmanj en vaditeljski tečaj** (lahko tudi v obliki nedeljskih vaditeljskih ur). Če bomo namreč začeli reševati dvig kadra v društvih in okrajih, potem se nam ne bo treba bati, da bi v republiške tečaje prihajali začetniki.

V letu 1957 bo na sporedu tudi veliko število drugih prireditev, ki bodo deloma tudi vključene v program IV. republiškega zleta. Navzoči so sprejeli koristen sklep, da bodo odslej tekmovalci razdeljeni v dve skupini: v prvi bodo vsi tisti, ki tekmujejo tudi v sklopu športnih prireditev, v drugi pa vsi ostali pripadniki »Partizana«. Načelnica republiške Zveze »Partizan«, prof. Vazzazova, pa je podala predlog o načinu in programu tekmovanj v partizanskem mnogoboju. Letos bo namreč državno prvenstvo le v **orodnem mnogoboju** (za zvezni ter I. in II. razred), dočim se bodo tekmovanja v **partizanskem mnogoboju** zaključila že na republiških prvenstvih. Po daljši debati je bil sprejet okvirni program partizanskega mnogoboja za posamezne razrede, ki jih bomo letos imeli štiri (četrti razred z najpreprostejšim programom, da bo dostopen prav vsem tudi najšibkejšim vaškim društvom). V vseh razredih bo vrsto tvorilo 8 tekmovalcev, le vrste I. razreda bodo imele po 6 tekmovalcev!

Velika skrb bo v letu 1957 posvečena tudi dvigu orodne telovadbe (tečaji, seminarji in vadba po okrajih), prav tako pa tudi ostalim panogam. Razen tega bo v letu 1957 še cela vrsta delovnih posvetov po sektorjih dela (posveti načelnikov, tajnikov, statistikov, propagandistov itd.), konec avgusta pa bo v Kranjski gori zopet zbor vseh okrajnih vodilnih funkcionarjev. Predvideno je, da bi v začetku marca bili občni zbori okrajnih zvez »Partizan«, 14. aprila in 17. novembra pa bi bil plenarni sestanek Zveze »Partizan« Slovenije.

Drugo polovico sestanka so zbrani funkcionarji posvetili podrobni razpravi o IV. republiškem zletu, ob koncu pa so si še ogledali proste vaje, ki so predvidene za prihodnji republiški zlet. **I. P.**

Poliski telovadci vodijo

Po prvem dnevu srečanja reprezentanc Jugoslavije in Poljske v orodni telovadbi vodi v Varšavi pri moških Poljska z 273.7:269.7, pri ženskah pa z 190:178 točkami.

V Stockholmu sta igrali nogometni reprezentanci Švedske in Danske neodločeno 1:1.

Zaslužena zmaga FRANCIJE

FRANCIJA : SOVJETSKA ZVEZA 2:1 (0:0)

Pariz, 21. okt. Stadion Colomb je bil danes napolnjen do zadnjega kotička. Za nobeno nogometno tekmo doslej v Parizu ni bilo takšno zanimanje, kot za današnje srečanje med Francijo in Sovjetsko zvezo, ki je prineslo domačinom enega največjih uspehov. Moštvi sta nastopili v naslednjih postavah:

Francija — Remetter, Kaelbel, Marche, Tellechea, Louis, Jonquet, Marcel, Grillet, Mekloufi, Cisowski, Piantoni, Vincent.

Sovjetska zveza — Jašin, Tišenko, Ogonkov, Paramonov, Bašaškin, Netto, Tatušin, Isajev, Strelcov, Salnikov, Rižkin.

Tekma se je začela z hitro in ostro igro Francozov, medtem ko so Rusi začeli dokaj leženo. Vratar Jašin je imel za to v začetku mnogo dela. Francozi so vpriziorili pravo obleganje ruskih vrat in le odlična igra Jašina je ohranila rusko mrežo nedotaknjeno. Kasneje so zaigrali tudi Rusi nekoliko boljše. V prvem delu igre pa ni bilo nobenih golov, predvsem zaradi solidne igre obeh obramb. Francozi so prešli v vodstvo takoj po začetku drugega dela igre z golom Tellecheje. Po tem golu so še ostreje napadali in v 53. minuti je levo krilo Vincent dosegel še drugi gol. Kasneje je bila pobuda bolj v rokah Rusov, ki pa so si zastonj prizadevali premagati trdno obrambo domačinov. 65. minuta je prinesla Rusom edini uspeh. Isajev je z odličnim strelom premagal Remettra. Do konca tekme so bili več v napadu Rusi, toda tudi Francozi so še imeli nekaj priložnosti za povečanje rezultata. Lahko rečemo, da je zmaga Francozov zaslužena. Tekmo je sodil angleški sodnik Griffits.

Grmoščica državni prvak?

V Zagrebu teče že drugi dan tekmovanja kegljačev za državno prvenstvo v narodnem slogu. Na tem prvenstvu sodeluje 8 moštev, med njimi tudi celjski Beton. Po dosedanjih rezultatih je v vodstvu s 1613 podrtimi keglji Grmoščica iz Zagreba, sledijo ji pa Tekstilac iz Varaždina (1562), Grafičar iz Zagreba in Osijek (vsak 1487), Beton, Lokomotiva (Reka), Vulkan (Reka), Rudar (Mostar). V prvenstvu posameznikov na istem tekmovanju vodi trenutno član zagrebške Grmoščice Smoljanović s 435 podrtimi keglji pred Fajsom (Nedeljišče) 431, Pavišićem (Osijek) 427, Vanovškom (Beton) 414 itd.

Kaj pa mislijo naši smučarski »asi«?

Škofja Loka, 21. oktobra. Danes dopoldne je bil v Škofji Loki v izvedbi smučarskega kluba Ločan smučarski mnogoboj v atletskih disciplinah. Tekmovanja se je udeležilo 62 smučarjev (od tega le 5 smučark!) iz Kranja, Tržiča, Jesenic, Mojstrane in Škofje Loke. Tudi letos je postavil najštevilnejšo ekipo kranjski Triglav. Današnje tekmovanje je pokazalo, kako so so gorenjski smučarji dobro pripravljali v mrtvi sezoni. Žal pa ne moremo biti zadovoljni z udeležbo naših vrhunskih tekmovalcev, saj smo opazili le nekaj znanih imen kot Lukanca, Kordeža, Jamnika, Gorjanca, Zupančičevo in drugih. Kaj pa vsi ostali smučarji? **Ali počivajo in morda mislijo, da jim suhi trening ne more koristiti in čakajo le na sneg? — Rezultati — člani - tekači:** Homan (Loč) 1835 točk, **člani - alpinci in skakači:** Čebulj (Jes) 1593 točk, **članice:** Zupančič (Tr) 1530 točk, **starejši mladinci:** Podlogar (Loč) 1824 točk, **mlajši mladinci:** Medja (Tr) 1368

Ljubljansko-primorska nogometna liga

Tržič odvzel Krimu dragoceno točko

Krim : Tržič 2:2 (1:1)

Ljubljana, 21. sept. Na igrišču Krima se je zbralo danes prav gotovo nad 600 gledalcev, med njimi tudi večje število tržiških navijačev. Vse je kazalo na nekakšno bojno razpoloženje. In zares! Tržičani so prispeli v Ljubljano z največjo voljo doseči čimboljši uspeh in v tem se niso prevarili. Krimu so sredi Ljubljane odnesli, morda zanj in tudi zase, zelo dragoceno točko.

Zlasti prvi polčas je potekal v enakovredni igri obeh moštev. Tudi ko je Hočevar v 7. minuti dosegel vodstvo za Krim, Tržičani niso odnehali, ampak so se nenehno borili in točno 7 minut kasneje po Grubiču izenačili. To jim je dalo še več poleta in Krimov napad ni mogel, kljub številnim naporom, nikakor povišati rezultata. Pri tem je ostalo dolgo časa, vse do 70. minute. Tedaj je Marjanović po uspešnem predložku povišal rezultat na 2:1 in Krim je začel še bolj napadati z namenom, da bi razliko še povečal. Toda 12 minut za tem je bil dosežen končni rezultat 2:2. Po žilavi borbi z obrambo Krima se je Peternel prebil v bližino vrat in neubranljivo streljal, žoga pa je obsedela v mreži.

Krim je imel zlasti v drugem polčasu mnogo več od igre, vendar njegov napad ni danes deloval tako, kot smo ga že nekajkrat videli. Nasprotno pa lahko trdimo, da je solidna obramba Tržičanov, z zelo dobrim vratarjem na čelu, odločno odbijala vse napade domačih. Kot rečeno, smo bili z današnjo tekmo zadovoljni, nekoliko manj pa Krimovci, ki so po tekmi vložili protest, češ da je bil drugi gol gostov dosežen iz offsidea...

Pri Krimu moramo pohvaliti zlasti Zajkota, Hočevarja F. in Petroviča, pri gostih pa vratarja, srednjega krilca, levega krilca in desnega branilca. **T. B.**

Grafičar : Mladost 7:1 (4:0)

Ljubljana, 21. okt. Mladost iz Kranja je danes prišla v Ljubljano s precejšnjimi upi. In to upravičeno. Saj so prejšnjo nedeljo v Stražišču premagali Krim, ki se letos poteguje za prvo mesto. Toda moštvo Mladosti danes ni zaigralo tako kot prejšnjo nedeljo, saj je utrpelo hud poraz, 7:1!

Že v prvem polčasu so domači dosegli kar 4 gole, strelec dveh je bil Kroupa, po 1 pa sta dosegla Bašić in Hanžič. Gostje nikakor niso mogli urediti svojih vrst in zato sploh niso bili nevarni pred vrati Grafičarja. Domač so se bolje znašli in izkoristili vse priložnosti.

V drugem delu je Kroupa kmalu povišal na 5:0 in šele nato so Kranjčani pričeli igrati nekoliko bolje. V tem delu so tudi dosegli častni gol, katerega strelec je bil levo krilo. Po 1 gol za domače sta dosegla še Potočnik in Kroupa.

Triglav : Slovan 4:0 (2:0)

Kranj, 21. okt. Okoli 1000 gledalcev je bilo danes zadovoljnih z igro domačih igralcev. Že takoj v začetku so začeli Kranjčani z ostrimi napadi, vendar je obramba Slovana s precejšnjo mero sreče kar dobro reševala svoja vrata. V 11. minuti je Srakar lepo streljal pred vrata, kjer je Mihelčič z glavo porinil žogo v mrežo. Dve minuti nato je isti igralec prav tako z glavo povišal na 2:0. Do konca polčasa ni prišlo do spremembe rezultata, čeprav se je igra odvijala ves čas na polovici Slovana.

V drugem polčasu je Slovan začel s smiselnimi akcijami in je kazalo, da bo znižal rezultat. Napadalci pa so le preveč oklevali. V 77. minuti je Brezar I. z razdalje 16 m z neubranljivim strelom povišal na 3:0. Minuto kasneje pa je Štular II. dosegel končni rezultat. Obe moštvi sta igrali lepo, zlasti Triglav, ki je z današnjo tekmo prišel v vodstvo ljubljansko-primorske lige.

Nova Gorica : Branik 6:0 (3:0)

Nova Gorica, 21. okt. Na igrišču v Šempetru je bil danes popoldne derby goriških nogometašev. Tekma je bila precej hitra in borbena, vendar žal samo v prvem polčasu. V tem delu igre si je Nova Gorica že zagotovila zmago s 3:0, zato je v drugem delu zaigrala bolj lagodno. Enajstorica Branika se je branila dokaj slabo in vso krivdo za tako visok poraz nosi izredno slab vratar. Vseh 90 minut je imela pobudo Nova Gorica, ki pa bi lahko z bolj premišljeno igro dosegla še večji uspeh. Stanje v kotih 8:3 za Gorico. *Franko*

Izola : Ilirija 5:2

LESTVICA LJUBLJANSKO-PRIMORSKE LIGE:

Triglav	7	5	1	1	23:9	11
Krim	7	4	2	1	21:11	10
Grafičar	7	4	1	2	21:14	9
Tržič	7	4	1	2	16:13	9
Ilirija	7	3	1	3	12:14	7
Izola	7	3	0	4	18:21	6
Slovan	7	2	2	3	10:15	6
Nova Gorica	7	2	1	4	16:16	5
Branik	7	2	0	5	12:29	4
Mladost	7	1	1	5	7:16	3

*

Ločan : Jesenice 2:1 (1:0)
Usnjar : Borovnica 3:1 (2:0)
Mladinci-Usnjar : Ligojna 5:1 (4:0)
Kovinar (Tezno) : Nafta 5:4 (1:2)

Še o naši vrhunski orodni telovadbi

Časopis »Partizan«, glasilo Zveze »Partizan« Jugoslavije, je pred nedavnim sprožil anketo o naši vrhunski orodni telovadbi. K tej anketi se je oglasil v našem listu tudi znani državni reprezentant Dušan Furlan, čigar prispevek priobčamo v celoti.

»Ko sem prebiral obširne diskusije na temo: »Kvaliteta naše vrhunske telovadbe«, sem začutil tudi sam potrebo spregovoriti o tej zadevi. Izrazil bi rad svoje mišljenje, ki je obenem mišljenje večine vrhunskih telovadcev.

Ko se drugi diskutanti vprašujejo, kako pojačati in izboljšati treninge, se

Piše Furlan Dušan

mnogi vprašujemo, čemu vlagati toliko trudi — kakšen smisel ima to?

V času »Sokola«, kjer je bilo mnogo več idealizma in so bile diskusije o amaterizmu in profesionalizmu odveč, takrat se je vsem »izplačalo« biti član te organizacije in v njej delati brezplačno, koristi je imel v tistem razvedrilu, ki ga je nudila ta sredina. Biti vaditelj je takrat predstavljalo mnogim prijetno dolžnost. Poslušnost in hvaležnost poverjene mladine je bila vodniku nagrada in korist, večja od postranskega zaslužka, na katerega se izgovarjajo danes mnogi športni delavci.

Danes je stanje povsem drugačno. Odnosi med članstvom niso več tako prisrčni, delo vaditeljev ni več tako prijetno. Hvaležnosti je pri učencih bolj malo, poslušnosti še manj; namesto koristnega razvedrila, je ostal nekje samo občutek dolžnosti do oddelka, katerega je vodnik prevzel. Skratka — ljudje smo se spremenili, verjetno so temu vzrok grozote vojne, pa tudi sam čas, ki ga nekateri imenujejo »dobo atomske bombe in raketnega pogona«, je vplival na nas. S tem v zvezi pa so nastale spremembe tudi v naši telesni vzgojni organizaciji. Ljudje, ki delajo v »PARTIZANU« in se tolčejo po prsih z besedami: »Mi idealisti«, po drugi strani služijo denar z sumljivimi patenti športnih orodij. Društva, ki so bila večkrat pohvaljena kot najboljša, imajo za svoje delo plačane trenerje. Razni vaditelji predlagajo za svoje delo pomoč v obliki hranarine, staža v inozemstvu itd. Nam telovadcem pa rojijo po glavi take misli:. telovadba je lepa stvar, vendar, da bi se lepo razvijali in tako krepili obrambno moč države, je dovolj, če prihajamo redno dvakrat do trikrat tedensko po dve uri v telovadnico. Ostali prosti čas pa bi porabili še za druge koristne in prijetne stvari. Čemu se odreči prijetnim nedeljskim izletom v korist treninga, čemu tiste neprijetne vsakodnevne vaje za moč in vzdržljivost ter naposled še misel, ki jo zagovarjajo tudi medicinski krogi, namreč, da je vsak vrhunski šport škodljiv, kot pač vsak ekstrem, ker se tudi tu pretirava, pa tudi nezgode v vrhunskem športu niso tako redke. Kaj pomaga Cerarju, če je vsak večer v telovadnici, če opravlja redno jutranjo telovadbo, zato ni nič bolj zdrav, slava pa mu lahko tudi škoduje. Ni povsem zgrešeno mišljenje, da boder športnik ne more biti tudi dober študent — to bi za vrhunske športnike kar držalo. Redke izjeme pa lahko tudi postanejo žrtve takega gledanja. Razumljivo je namreč, da taki zagrizeni fanatiki ne utegnejo redno čitati časopisov, da o beletristiki niti ne govorimo, in je zato njihovo obzorje pomanjkljivo. Često morajo uprave društev zabraniti vadbo dijakom, ki imajo preveliko število slabih ocen.

Kaj bi potemtakem odtehtalo trud teh športnikov, oziroma z drugimi besedami, kako naj stimuliramo tekmovalce in njihove vaditelje k pojačanemu delu? O tem je pisal že tovariš Boltižar iz Zagreba. On je omenil kot sredstva za vzpodbujanje pohvale, nagrade, več tekem doma in v inozemstvu itd., kar pa še ne predstavlja profesionalizma. Pri predlogu inozemskih tekem pa smo se dotaknili začaranega kroga. Vodstvo ponavlja: »Če bi bili boljši, bi lahko sklepali tudi tekme z inozemskimi tekmovalci.« Telovadci pa odgovarjajo: »Če bi imeli v programu več tekem, bi se tudi bolje pripravili«. Da je poslednje točno, nam dokazujejo zagrebški in beograjski telovadci, ki so nas v zadnjih letih prekosili. Slovenski vrhunski telovadci niso imeli cela štiri leta nobene samostojne tekme ne v inozemstvu, ne doma. Vse njihove priprave so bile usmerjene v državna prvenstva in pa v tekme, ki jih je organiziral »Partizan« Jugoslavije, dočim so hrvatski in srbski reprezentanti imeli v tem času več srečanj z avstrijskimi, nemškimi in švicarskimi telovadci. Važno je pri teh tekmah dobiti »našo mušterijo«, kot imenujejo to južni bratje. To pa je težka naloga. Vsi hočejo zmago. Nam enakovrednih nasprotnikov je bolj malo in še ti odklanjajo srečanje, kadar so prognoze v našo korist. Vpliv take tekme na dvig telovadbe pa lahko demonstrira srečanje z Čehi, ki je bilo letos julija v Trbovljah. Takrat je dosegla slovenska telovadba svoj minimum. Menda se je zgodilo prvikrat v zgodovini slovenske telovadbe, da smo si morali izposoditi tekmovalce iz druge republike — kot je bil tokrat tovariš Jurjević iz Zagreba. V pripravah za povratno srečanje se je situacija toliko popravila, da so postale izbirne tekme res izbirne in se bo kar težko odločiti za prvo osmorico.

Poleg omenjenih težav zavirajo hitrejši razvoj jugoslovanske telovadbe še »kulti osebnosti«, ki po eni strani garajo tako, da se jim vsi čudijo, po drugi strani pa s svojo netaktnostjo odbijajo mnoge odlične športne delavce. Zdi se mi, da prav v tej slabosti prednjačimo mi Slovenci, saj imamo pročesto priliko slišati po mnogih društvih, da se s tem ali onim ne da delati. Na koncu se spomnimo še tistega starega pregovora: »V slogi je moč«, in bodimo prepričani, da se bo z dvigom splošne življenske ravni dvignila tudi naša telovadba. Ne bomo pa mogli konkurirati tako imenovanemu državnemu profesionalizmu, ki vlada danes v mnogih državah, ki so bile nekoč daleč za nami.«

II. kolo ekipnega prvenstva Slovenije v atletiki

Stamejčičeva skočila v daljino 5.52 m

Ljubljana, 21. okt. — Ena zadnjih prireditev letošnje atletske sezone v Ljubljani je bilo današnje II. kolo moštvenega prvenstva Slovenije, ki ga je za Bežigradom izvedel AK Odred. Števila točk, ki sta jih dosegli Odredova moška in ženska ekipa zaenkrat še ne vemo, vendar je po vsej verjetnosti precej manjše kot v I. kolu. Število tekmovalcev v posameznih disciplinah je bilo mnogo premajhno, da bi Odred mogel računati na večje število točk od Ljubljane ali Kladivarja. Ob današnjem tekmovanju smo imeli občutek, da je Odred v letošnjem letu posvetil premalo pozornosti pridobivanju novega članstva, kar je opaziti zlasti pri ženskah. Odredova ženska ekipa je sicer daleč najboljša v državi, vendar je v večini disciplin popolnoma brez zaledja. Današnje tekmovanje, ki je bilo v ugodnem vremenu na dobrem tekališču in napravah, je dalo še dokaj solidne rezultate, posebno če upoštevamo, da so mnogi atleti že močno znižali »dozo« svojega treninga. Najbolj se je odlikovala Draga Stamejčič, ki je skočila v daljino 5.52 m, kar je najboljši letošnji rezultat v državi. Razen Stamejčičeve, ki je bila dobra tudi na 60 metrov, lahko med atletinjami omenimo še Hudobivnikovo, Bajželjevo in Škrjančevo. Med atleti je bil najboljši Pokorn, ki je z malenkostnim prestopom skočil v daljino več kot 7 m. Tudi Tratnik na 1000 m, Seliškar na 400 m in Borštnar v daljini in na 100 m so bili solidni. Lepo se je uveljavil mladinec Groznik, ki ima vsekakor lepe perspektive, da postane odličen tekač na srednje proge.

Rezultati — 100 m Borštnar (Lj) 11.3, Pokorn 11.3, Černe 11.4, Udovič (Sv) 11.5, Seliškar 11.7; **400 m:** Seliškar 51.8, Stamejčič 52.4, Neuhauser (Rosenheimer) 52.6, Ingolič 53.4, **1000 m:** Tratnik 2:32.2, Groznik 2:38.8, **3000 m** Tratnik 9: 23.0, Aljančič 9:29.6, Udovič 9:30.0; **višina:** Novak 170, Pečnik 165, Pokorn 160, **daljina:** Pokorn 6.92, Borštnar (Lj) 6.51, Novak 6.16, **krogla:** Jamšek 10.91, Pečnik 10.71, — **kopje:** Plut 55.38, Pečnik 52.00, Jamšek 49.68, **kladivo:** Stamejčič 35.62, Vidmar 31.31, **ženske— 60 m:** Stamejčič 8.0, Bajželj 8.2, Škrjanec 8.4, **600 m:** Kovač 1:45.1, **višina** Škrjanec 135, Knez I. 130, **daljina:** Stamejčič 5.52, Bajželj 4.96, Škrjanec 4.87, — **krogla:** Hudobivnik 11.23, Drobnič 7.93, — **disk** Hudobivnik 39.04. **R. M.**

16.188 točk za „Partizan" Kočevje

Kočevje, 21. okt. Včeraj popoldne je bil v Kočevju drugi del moštvenega tekmovanja v atletiki za prvenstvo Slovenije. V vseh panogah je nastopilo 36 atletov, ki so skupno zbrali 16.188 točk. Ker je partizansko društvo Kočevje že v prvem kolu vodilo v svoji skupini s precejšnjim naskokom, bodo točke iz II. kola še izdatneje pripomogle za uvrstitev med najboljše. **Nekaj boljših rezultatov — 100 m:** Bižal 11.5, Kenih 11.7, Adamič 11.9, 1500 m Vesel 4:24.4, Bregar 4:24.6, krogla Cihal 12.80, Drčar 11.07, Adamič 10.33, višina Pucelj in Cihal 165, Adamič 160.

S tem tekmovanjem je »Partizan« Kočevje zaključil svojo uspešno sezono in pričelo se bo delo v telovadnici, seveda, v kolikor bo vprašanje telovadnice sploh mogoče rešiti, kajti imamo vtis, da se odgovorni krogi vse premalo trudijo, da bi rešili vprašanje souporabe Šeškovega doma«. Nerazumljivo, a resnično je, da so telovadci v Kočevju ostali poleg lastnega doma — brezdomci. Tega pa vztrajna in marljiva kočevska mladina prav gotovo ne zasluži. **A. A.**

Atletski miting v Podpeči

Podpeč, 21. okt. Atleti domačega »Partizana« so imeli danes zaključni miting, na katerem so nastopili predvsem mlajši člani. *Rezultati: mladinci 60 m:* Oblak 7.6, *100 m:* Oblak 12.6, *daljina:* Svete 5.33, *višina:* Novljan 150, *disk:* Novljan 39.10, Jerina 38.65, *krogla:* Novljan 11.13, *kopje:* Jerina 40.41, *mladinke: Pristavec: 60 m* 8.0, *200 m* 27.2, *daljina:* 4.10, *višina.* Lapajne 125, *disk:* Turk 29.82, *člani: 1000 m:* Pristavec 2:40.4, *disk:* Turšič 33.42, *4 × 100 m:* 3:41.2.

Borštnar 10.9 na 100 m

Ljubljana, 21. okt. Včeraj popoldne je imel ŽAK Ljubljana klubsko tekmovanje, ki je dalo nekaj zelo dobrih rezultatov. Najuspešnejši je bil Vinko Borštner, ki je pretekel 100 m v odličnem času 10.9, kar je drugi letošnji rezultat v Sloveniji. Mlajši mladinci Ljubljane so dosegli v štafetah rekorda. *Rezultati — 60 m:* Borštnar 6.9, Breznik 7.3, *100 m:* Borštnar 10.9, Breznik 11.5, *800 m:* Molan 2:03.0, *3000 m zapreke:* Pehare 10:19.2, Pristavec 10:53.4, *4 × 800 m:* Polič, Korošec, Hočevar, Špan 8:31.2, *4 × 1500 m:* Polič, Korošec, Hočevar, Špan 17:53.6, *krogla 7.25 kg:* Penko 14.72,

Za začetek kar dobro

Kranj, 21. oktobra. V soboto popoldne je bilo na igrišču Triglava izvedeno prvo atletsko prvenstvo Kranja. Tega tekmovanja se je udeležilo 40 tekmovalcev in 10 tekmovalk. Doseženi so bili za začetek kar dobri rezultati, zlasti če upoštevamo slabe atletske naprave na igrišču. Prireditev je dobro uspela. Žal pa ne moremo biti zadovoljni s propagando za tekmovanje, saj v vsem mestu ni bilo niti enega lepaka, ki bi privabil čim več mladine na to tekmovanje. Večino prvih mest sta pobrala med moškimi Zupan, med ženskami pa Kogojeva. **Rezultati — člani: 100 m:** Zupan 12.0, **200 m:** Zupan 24.6, **1000 m:** Homan 2:54.0, **daljina:** Zupan 602, **višina:** Zupan 170, **disk:** prof. Ažman 34.22, **krogla:** Kalan 11.78; **članice — 60 m:** Kogoj 9.6, **daljina:** Kogoj 353, **višina:** Kogoj 105, **krogla:** Kogoj 6.73; **mladinci: 100 m:** Končan 12.0, **200 m:** Vidmar 27.7, **1000 m:** Rebevšek 2:57.9, **daljina:** Končan 595, **višina:** Lozar 160, **disk:** Brglez 32.37,

Finski in nemški telovadci za Melbourne

V Helsinkih je bilo zaključeno prvenstvo Finske v orodni telovadbi. Najboljši so se razvrstili takole: 1. Suoniemi 114.95, 2. Lindfors 113.80, 3. Leiumvirta 113.60, 4. Lappalainen 112.95, 5. Heinonen 112.15, 6. Olkonen 110.80. Najboljši uspehi na posameznih orodjih: **bradlja** Leimuvirta 19.6, **drog** Heinonen 19.55, **krogi** Suoniemi 19.50, **prosta vaja** Lindfors 19.40, **preskok** Suoniemi 19.20, **konj** Suoniemi 18.95.

Nemška telovadna zveza je sklenila, da bodo Nemčijo zastopali v orodni telovadbi na olimpijskih igrah naslednji telovadci: Helmuth Bantz, Adalbert Dickhut, Theo Hied, Erich Wied, Jakob Kiefer, Hans Pfan in Robert Klein.

6 svetovnih rekordov Crappove

Avstralska plavalka Lorraine Crapp je dosegla na plavalnem tekmovanju v Sydneyu včeraj kar šest novih svetovnih rekordov. Prvi štirje rekordi so padli, ko je Crappova plavala 440 y prosto. V tej disciplini je zabeležila 4:48.6 (prejšnji rekord 4:52.4). Ostali trije rekordi so bili vmesni časi in sicer na 200 m prosto: 2:18.5 (2:19.3), 220 y prosto: 2:19.1 (2:20.5) in 400 m prosto: 4:47.2 (4:50.8). Ob koncu tekmovanja je bila še štafeta 4 × 110 y prosto in Crappova je kot prva plavalka zabeležila 1:05.2, kar je nov svetovni rekord na 110 y in istočasno tudi na 100 m. Prejšnji rekord Fraserjeve je bil za desetinko sekunde slabši. Svetovni rekord je dosegla tudi štafeta, ki so v njej razen Crappove in Fraserjeve, plavali še Gibsonova in Jacksonova. Novi rekord znaša 4:22.3. *Ostali rezultati — 110 y prosto* Henricks 57.1, Scholes 57.1, *440 y prosto* Winram 4:34.8, Garrety 4:37.8, *110 y hrbtno* Monckton 1:05.3, Hayes 1:04.7, Theile 1:05.2, *ženske — 100 m prosto* Fraser 1:03.9, *110 y hrbtno* Huntingford 1:15.3.

Tekma med nogometnima reprezentancama Walesa in Škotske, ki je bila včeraj v Cardiffu, se je končala neodločeno 2:2.

V Bratislavi sta se razšli nogometni B-reprezentanci ČSR in Francije z neodločenim rezultatom 1:1.

V tekmovanju za pokal evropskih prvakov je v Sofiji domači CDNA premagal Dinamo iz Bukarešte z 8:1.

V Bologni je ženska atletska reprezentanca Zah. Nemčije premagala Italijo z 59:36 točkami. Italijanka Leone je dosegla na 100 m nov evropski rekord z rezultatom 11.4, kar je za desetinko sekunde boljše od dosedanjega rekorda ter za prav toliko slabše od svetovnega rekorda Avstralke Stricklande. Svetovna rekorderka Gastl je tekla na 80 m z ovirami 10.7.

Nogometna prvenstva evropskih držav

ANGLIJA — Arsenal : Tottenham 3:1, Birmingham : Luton 3:0, Burnley : Leeds 0:0, Chelsea : Wolverhampton 3:3, Manchester U. : Everton 2:5, Newcastel : Manchester C. 0:3, Portsmouth : Charlton 1:0, Preston : Bolton 2:2, Sheffield : Blackpool 1:2, West Bromwich : Sunderland 2:0.

Italija — 6. kolo: Atalanta : Palermo 1:0, Fiorentina : Bologna 2:1, Genoa : Padova 1:1, Juventus : Udinese 2:3, Lanerossi : Napoli 0:0, Milan : Internacionale 1:1, Roma : Torino 0:2, Spal : Lazio 1:0, Triestina : Sampdoria 1:1.

Vrstni red: Sampdoria 9, Napoli 9, Fiorentina 8, Juventus 7, Milan 7, Roma 7, Torino 7.

Mladi Čuden - junak dneva

Kranj, 21. okt. — Današnja pestra športna tekma v Kranju je bila združena tudi z velikimi dirkališčnimi motornimi dirkami, ki so bile organizirane letos že drugič na novem dirkališču Stražišču. Nad 500 gledalcev je bilo izredno navdušenih nad drznimi spretnostmi dirkačev, ki jih je nastopilo okrog 30 iz Zagreba, Ljubljane, Maribora, Trbovelj, Hrastnika, Kamnika, Tržiča in Kranja. Nastopili so v vseh kategorijah od 125 do 500 ccm, zraven pa še dirkači s prikolicami.

Posebno se je izkazal nadvse obetajoči motorist Edo Čuden iz Ljubljane, ki je zmagal v dveh kategorijah, nato pa odnesel lavoriko še v borbi za naslov absolutnega prvaka dirke. Le-ta je kot kaže doma ne samo na cestnih dirkah, temveč tudi na dirkališču.

Med drugimi je nastopil tudi državni reprezentant Drago Regvart iz Zagreba, ki je v kategoriji motorjev 500 ccm dosegel tudi najboljši čas dneva 1:24.4. Toda njegov uspeh mu v finalni borbi ni pomagal, kajti tudi njega je premagal Čuden in ga potisnil na 2. mesto.

Dirke so potekle v zadovoljivi organizaciji, zelo prijetno vreme pa je dalo še večji poudarek zanimivim borbam, najboljših slovenskih in hrvatskih motoristov v dir-track vožnji.

Rezultati — motorji 125 ccm Mrak P. (Lj) 19 točk, Bajželj (Kr) 13, Rozman 4 × 800 m in 4 × 1500 m dva nova slovenska (Kr) 7, **250 ccm:** Čuden (Lj) 19, Delorenzo (Lj) 17, Mrak P. (Lj) 11, **350 ccm:** Čuden 21, Delorenzo 15, Bivic (Trb) 7, **500 ccm:** Regvart (Zgb) 21, Klemenčič (Zgb) 15, Mrak V. (Lj) 7, **prikolice:** 1. Ribič-Trčkova (Lj), 2. Ličen-Matjaš (Zv), 3. Kermavner-Hrast (Trž) — **Finale:** 1. Čuden (Lj), 2. Regvart (Zgb), 3. Divic (Trb).

Službene objave

Med 3966 udeleženci »Poletovega« nagradnega natečaja z odrezkom št. 11 imajo 10 pravilnih rešitev: Pucelj Jurko, Maribor, Dvoržakova 10; Audič Vili, Maribor, Gosposka 16; Zalokar Matjaž, Ljubljana, Miklošičeva 10; Tkauc Franci, Trbovlje I, Žabjek 18; Kolarič Stanko, Ljubljana, Poljanski nasip. Vsak prejme po 2000 dinarjev.

Avstrija : Madžarska	2
Crvena zvezda : Partizan	1
Lokomotiva : Budućnost	1
Ljubljana : Jadran	x
Odred : Šibenik	1
Branik : Sobota	1
Kladivar : Rudar	2
Proletarec : Jedinstvo	2
Ilirija : Triglav	2
Mladost : Krim	1
Slovan : Nova Gorica	x
Branik : Grafičar	2

IZ ORGANIZACIJE *Partizan*

Od 10. do 14. julija 1957 bo v Zagrebu najveličastnejša telesnovzgojna prireditev prihodnjega leta

V Zagrebu utriplje »srce« II. Gimnaestrade...

V Palmotićevi ulici, v središču Zagreba, stoji hiša številka 7. Sivkasto štirinadstropno poslopje je bilo najbrže zgrajeno že pred prvo svetovno vojno. V visokem pritličju te stavbe ima svojo prostore Zveza »Partizan« Hrvatske. Zraven pa se je »vselil« pred meseci še en forum: organizacijski komite za II. Gimnaestrado. Tu je torej »srce« te veličastne prireditve, ki bo prihodnje leto od 10. do 14. julija v Zagrebu in nad katero je prevzel pokroviteljstvo sam predsednik FLRJ tov. Tito. Vendar, čeprav je julij 1957 še razmeroma daleč, je treba priznati, da to »srce« že prav živahno »utriplje«. Za dobrega poznavalca je to seveda povsem razumljivo, saj organizacija takšne velike prireditve res ni malenkost. Mirno lahko zapišemo, da bo II. Gimnaestrada največja telesno vzgojna prireditev v letu 1957 pri nas, saj takšne pomembne telovadne manifestacije nismo imeli pri nas ne pred, ne po osvoboditvi.

Marsikdo je že slišal, da bo prihodnje leto v Zagrebu II. Gimnaestrada, malokdo pa pravzaprav ve, kakšen je namen te prireditve, ki je oficialna prireditev mednarodne telovadne organizacije — FIG, prav tako kot svetovna ali evropska telovadna prvenstva. Namen Gimnaestrade je, da vsaka država pokaže svoj sistem in svojo metodo dela na področju telesne vzgoje ter stopnjo telesne izurjenosti svojega naroda, brez kakršnihkoli tekmovalnih in ocenjevalnih postopkov. Na Gimnaestradi lahko sodelujejo vse države, ki so včlanjene v FIG, pa tudi razne telesnovzgojne šole, instituti itd.

Švedi pridejo s posebnim vlakom

Tehnični sekretar organizacijskega komiteja, tov. Radovan Nedeljković, mi je rad postregel z novicami in pojasnili. »Do danes je prijavljenih že 17 držav, in sicer Avstrija, Anglija, Belgija, ČSR, Danska, Finska, Kanada, Luksemburg, Madžarska, Nemčija, Nizozemska, Norveška, Poljska, Švedska, Švica, Romunija in Jugoslavija. Seveda pa se bo število prijavljenih držav še nedvomno zvišalo, kajti prijave bodo zaključene šele 31. decembra 1956. Doslej so prijavili največjo udeležbo Švedi, ki bodo poslali 800 telovadcev. Prispeli bodo s svojim posebnim vlakom do Zagreba, od tam pa bodo odšli z avtobusi v Zadar, kjer se bodo 5 dni pripravljali za nastop na II. Gimnaestradi. Tudi Danska in Nizozemska sta prijavili lepo udeležbo — vsaka po 250 telovadečih, Norvežanov bo 400, Fincev 100 itd. Neslužbena vest pa najavlja nad 1000 Čehov.«

»Koliko pa pravzaprav pričakujete vseh gostov?«, me je zanimalo.

Tov. Nedeljković je pojasnil, da računajo na prihod 15.000 telovadcev iz vseh krajev sveta in naše države, kar bi seveda znatno prekosilo udeležbo na I Gimnaestradi, ki je bila leta 1953 v Rotterdamu (tam je namreč sodelovalo 5.500 telovadcev obojega spola iz 14 držav). Torej, II Gimnaestrada v Zagrebu je že prekosila Rotterdam s številom udeleženih držav in ni dvoma, da ga bo tudi s številom nastopajočih.

Internati, šole, camping...

Rekli smo že, da »srce« II. Gimnaestrade živahno »utriplje«. Okoli organizacijskega komiteja je danes zbranih 180 delavcev, večinoma amaterjev, le tisti funkcionarji, ki so neobhodno potrebni, so zaposleni poklicno Celoten aparat organizacijskega komiteja je razdeljen v 10 komisij. Najpomembnejša je seveda tehnična komisija; v njej dela 31 funkcionarjev, ki bodo morali poskrbeti za nemoteno odvijanje celotnega programa. Potem so tu še komisije za propagando, za zdravstveno službo, za prehrano in stanovanje, za promet, za orodje in telovadišča, za finance, za kulturne prireditve in zabavo, za sprejem ter za informacije. Tudi komisija za prehrano in stanovanje ima polne roke dela, saj si lahko mislimo, kakšen problem je pri današnji stanovanjski stiski in pomanjkanju hotelov prenočiti za več dni 15.000 oseb. Toda v stanovanjski komisiji si pravzaprav ne delajo sivih las, pravijo, da bo šlo vse v najlepšem redu. Veliko pomoč jim nudi MLO Zagreb, ki bo dal na razpolago veliko internatov in šol. Če pa bo zmanjkalo prostora v teh stavbah, bodo pripravili še moderen camping. Tako bodo ležišča za vse preskrbljena, bodisi v šolskih poslopjih na slamnjačah, ali pa pod platnenimi strehami.

Brez filma in televizije tudi ne gre

Ni dvoma, da si bo to veličastno telesnovzgojno prireditev ogledalo na desetine in desetine domačih in tujih novinarjev, fotoreporterjev in radijskih poročevalcev. Seveda pa tudi ne bo šlo brez filma in televizije. Zaenkrat sicer še ni določeno, kd bo prevzel te naloge, ali kakšno domače ali tuje podjetje. Organizacijski komite bo pravice filmanja in televizijskega prenosa prepustil tistemu, ki bo pač ponudil boljše pogoje.

80 gostinskih podjetij

Vprašal sem, kako bo s prehrano. Tov. sekretar mi je pojasnil, da bo tudi to vprašanje zadovoljivo rešeno. Nič manj kot 80 večjih in manjših gostinskih podjetij bo skrbelo za 15.000 ali še več lačnih želodcev. Do danes imajo sklenjene pogodbe s 50 podjetji, z ostalimi pa se bodo pogodili v bližnji prihodnjosti, tako da ne bo na II. Gimnaestradi nikomur krulilo po želodcu

Glavne prireditve bodo na velikem stadionu v Maksimiru, manjše telovadne skupine pa bodo nastopale na igriščih na Šalati in po šolskih telovadnicah.

Ob zaključku II. Gimnaestrade bo v Zagrebu od 14. do 16. julija kongres znanstvenikov, ki bo razpravljal o pomenu, oblikah in vlogi telesne vzgoje v telovadnih organizacijah za sodobno družbo. P. I.

Se vedno mojster svoje stroke

Odlični švicarski orodni telovadec Jack Günthard, ki ga poznajo tudi naši telovadci, je že davno prekoračil 30. leto, pa je še vedno mojster svoje stroke, kar dokazuje tudi gornja slika. Na nedavnih izbirnih tekmah za Melbourne je osvojil 2. mesto, tik za Stalderjem, na dvoboju Nemčija : Švica v Stuttgartu pa je zasedel 3. mesto, tesno za svojim rojakom Stalderjem in odličnim Nemcem Bantzem.

SPORT-OPREMA

Ljubljana

Vižmarje

DRUŠTVA, ŠPORTNIKI!

Kupujte izdelke podjetja

»SPORT — OPREMA«,

ki so znani po nizkih cenah

in solidni izdelavi!

Zanimivosti iz telesnovzgojnega življenja Vzhodne Nemčije

19 milijonov DM za zlet v Lipskem

Ulbricht sodeluje pri izbiri vaj — Kolektivi in posamezniki prispevajo za zlet — 180 koračnic in pesmi — 750 trenerjev po tovarnah

Danes objavljamo nadaljevanje intervjuja s tov. prof. Janezom Bergantom, kateremu smo zastavili naslednje vprašanje: »Kakšen je odnos vodilnih organov in vodilnih političnih osebnosti do fizične kulture?«

»V zletni pisarni so vestni uradniki že mesec dni pred glavnimi zletnimi dnevi noč in dan opravljali težko in odgovorno delo za veliko manifestacijo telesne vzgoje v Nemčiji. Le-tam smo zvedeli marsikaj zanimivega. Pokroviteljstvo nad zletom je osebno prevzel prvi namestnik predsednika ministrskega sveta Walter Ulbricht. To pokroviteljstvo pa ni bilo le simbolična povezava med oblastjo in prirediteljі zleta, pač pa je le-ta mož tudi aktivno sodeloval v pripravah za to prireditev. On je aktivni pripadnik telesnovzgojne organizacije — bil je organizator delavskega telovadnega gibanja v Nemčiji — in je zato sodeloval tudi pri izbiri vaj za vse množične nastope na tem zletu. V svoji aktivnosti je šel tako daleč, da so se morali pripadniki vojske in milice naučiti novih vaj, študenti in študentke nemške visoke šole za telesne vzgoje v Lipskem, pa so morali svoje vaje temeljito obdelati.

Predsedstvo nacionalnega odbora ljudske fronte demokratične Nemčije je objavilo po posvetu s telesnovzgojnimi funkcionarji proglas, v katerem je poklicalo k aktivnemu sodelovanju vse državljane. Tudi sicer je vlada posvetila zletu mnogo pozornosti. To dokazuje tudi sklep ministrskega sveta demokratične republike Nemčije, v katerem je posebej poudarjeno, da mora postati zlet pomembna manifestacija športnikov in telovadcev za krepitev DR Nemčije in miru v svetu. Tudi okrajni zbori v Lipskem, Altenburgu, Targauu in drugod so na svojih zasedanjih sklepali o zletu in zagotovili svoje sodelovanje pri pripravah te pomembne prireditve. Seveda je bil odmev le-tega zelo velik: v podjetjih, uradih in šolah so kolektivi in posamezniki odstopali celo del svojega zaslužka v prid zleta in izboljšanja telesnovzgojnega pokreta. V nekem velikem železarskem kombinatu so na pobudo direktorja začeli z zbiranjem denarnih sredstev in z ustanavljanjem posebnih delovnih brigad za različne naloge pri pripravah na zlet. Posebno pozornost zaslužijo mimo številnih prispevkov državnih in privatnih podjetij, prispevki delavcev avtomobilske tovarne Zwickau, tovarne karoserij Dresden, tovarne motorjev Karl-Marxstadt in tovarne avtomobilskih gum Riesa, ki so darovali za tombole v okviru zleta avtomobil znamke »P 70« in »Wartburg«.

Kaj pa propaganda? Zveza novinarjev je na lastno pobudo razpisala tečaj za časnikarje, ljudske dopisnike in karikaturiste. Tako so objave v časopisju mnogo pridobile na obsegu in vsebini. Razen popularizacije telesne vzgoje s filmskimi tedniki, je DEFA izdelala tudi dokumentarni film »Lipsko kliče«, ki je v vseh kinematografih vabil na zlet. Tudi v tekmovanju komponistov je bil odziv zelo velik. Organizatorji zleta so namreč prejeli približno 180 koračnic in pesmi telovadne vsebine

Najlepše pa nam predočuje odnos do fizične kulture dejstvo, da sta država in skupnost prispevali za II. zlet telovadcev in športnikov v Lipskem nič manj kot 19 milijonov nemških mark (!!). Vsak komentar je menda odveč.

Pa tudi sicer je bila propaganda zelo močna. V nekaterih krajih je dobilo vsako gospodinjstvo letak, kjer so bile opisane možnosti za telovadno ali športno udejstvovanje za ljudi vseh starosti, posebej pa so ti letaki omenjali zlet v Lipskem. Telovadno društvo Rotation Trebsen je s pomočjo nemške Visoke šole za telesno vzgojo in mladinske športne šole v Lipskem organiziralo kulturno in telovadno prireditev, ki so jo ljudje navdušeno pozdravili. Vse to in še marsikaj smo zvedeli ob tem velikem zletu.

Zanimivo pa je tudi tole: Precejšnja sredstva za telesno-vzgojno dejavnost zbirajo v Vzhodni Nemčiji s pomočjo športne stave. Vse telesnovzgojne naprave uporabljajo državljani brezplačno. Država plačuje tudi več kot 750 telovadnih učiteljev in trenerjev, ki predvsem delajo v večjih tvornicah, podjetjih in šolah. Vse to pa nam kaže jasno sliko o odnosu oblasti do telesne vzgoje in o državni podpori za dvig te dejavnosti v vzhodnem delu Evrope«.

Ali bodo v Bovcu uspeli?

V preteklem tednu so na seji občinskega ljudskega odbora v Bovcu med drugim obravnavali tudi tamkajšnjo problematiko telesne vzgoje, in sicer z materialne strani. V Bovcu je namreč stavba, ki stoji na zelo prikladnem mestu in bi se dala z malenkostnimi stroški preurediti v telovadnico. Stavbo je do sedaj uporabljalo lesno podjetje, ki pa se je že preselilo v svoje nove prostore. Občina bi sedaj to stavbo odstopila društvu za telovadnico, ako bi imela 1,500.00 dinarjev, da bi poravnala obveznosti do podjetja, ki nastanejo z zamenjavami za objekte last JLA. Občina se strinja, da objekt dobi »Partizan« in so to odborniki na zadnji seji tudi potrdili. Vendar kje dobiti denar? Za stvar se zanima tudi Okrajna zveza »Partizan« Gorica. Upajmo, da bo to vprašanje ugodno rešeno in da bomo kmalu slišali, da smo na Primorskem zopet dobili nov športni objekt. -o-r

Idrijski „Partizan" pred novim vzponom?

Partizansko društvo v Idriji je bilo več let med najaktivnejšimi v bivšem tolminskem okraju. V letošnjem letu pa ni bilo tako. V poletju, ko je toliko možnosti za delo, so z redno vadbo enostavno prekinili. Tudi na okrajnem prvenstvu in na republiškem idrijske orodne vrste letos nismo videli. Pred kratkim se je tudi društvena uprava nad tem zamislila in v aktivno delo ponovno pritegnila znanega in dolgoletnega partizanskega prednjaka Hladnika Franca. Omeniti je potrebno, da je bilo idrijsko društvo med najboljšimi na tem predelu samo v tistih letih, ko je bil tov. Hladnik društveni načelnik. Upajmo, da bo tudi sedaj vnesel med članstvo duha aktivnosti in požrtvovalnosti, ki je ravno pri njemu tako poznana.

Atletika v Tolminu

Tolminski »Partizan« je skozi vse poletje poleg redne vadbe gojil tudi atletiko. Zaenkrat so se atletike oprijeli le mladinci in mladinke, dočim članom bolj leži košarka. Preteklo nedeljo je prednjaški zbor izvedel društveno prvenstvo za mladince in mladinke. Na tekmovanju je sodelovalo 27 tekmovalcev. Mladinci so tekmovali v teku na 100, 400 in 1500 m, v metu diska, kopja, skoku v daljino, višino in ob palici ter suvanju krogle. Pri mladincih so se najbolje izkazali Krivellari, Munih in Oblak. Mladinke so tekmovale v teku na 60 in 200 m, skoku v daljino in višino, suvanju krogle ter metu diska.

NOGOMET

Kam ploveš, barka slovenskega nogometa?

Nekaj mesecev je od tega, ko smo s precejšnjim zadovoljstvom ugotavljali uspehe slovenskih nogometnih klubov v I. conski ligi, ali pa tudi v medrepubliški varaždinsko-mariborsko-celjski ligi. Res, da sta lani izpadla iz I. conske nogometne lige dva slovenska predstavnika, Branik in Nova Gorica, vendar je bil plasma ostalih dveh klubov — Odreda (2. mesto) in Ljubljane (5. mesto) tako zadovoljiv, da smo v jesenskem prvenstvu računali na najboljše: Odred se je uvrstil tik za Lokomotivo na drugo mesto in prepričani smo bili, da je zanesljiv favorit za naslov prvaka I cone v sezoni 1956/57. Tudi Ljubljana je kljub raznim pripetljajem dosegla ugoden plasma, prav tako pa sta imela zadovoljiv finiš v mariborsko-varaždinski ligi še trboveljski Rudar in celjski Kladivar.

Nastopila je doba odmora in za njo jesensko prvenstvo. Pričakovali smo nadvse ugoden start naših klubov. Toda prišla je prva nedelja, za njo druga, pa tretja, četrta itd. In kaj smo doživeli? Veliko razočaranje: oba vodilna slovenska kluba, Odred in Ljubljana, sta danes na repu lestvice conske lige. V prvih šestih kolih sta oba skupaj zbrala komaj pet točk! Nekoliko bolje je v mariborsko-varaždinski ligi, približno enak položaj pa v ljubljansko-primorski ligi. Lanski prvak ljubljansko-primorske lige, Grafičar, je po neuspelem startu v kvalifikacijskih tekmah za vstop v I. consko ligo začel močno nazadovati in je trenutno na 5 mestu, še dosti slabše pa je z Novo Gorico, ki je do 5. kola kar »obsedela« na zadnjem mestu. Tudi Maribor, Kladivar ter Branik igrajo v zelo izpremenljivi formi. Nič ni torej čudnega, če se ob današnjem položaju naših klubov v prvenstvenih tekmovanjih resno vprašamo: »Kam ploveš, barka slovenskega nogometa?«

Upanja se niso izpolnila

Še so nam v spomin zatrjevanja nekaterih vodilnih nogometnih funkcionarjev, da stopa slovenski nogogomet na boljšo pot in da lahko pričakujemo v bodočnosti lepše uspehe. Toda, praksa je pokazala drugače in demantirala vse takšne optimistične napovedi, vsaj tiste, ki so napovedovale naglo izboljšanje. Namesto, da bi šli korak naprej, gredo danes slovenski klubi rakovo pot, kar velja zlasti za večino vodilnih slovenskih moštev. Res je sicer, da se je nogometni šport lani in letos precej razširil in da zajema v svoje vrste veliko število delavske in kmečke mladine. Toda to še ni dovolj. Storjen je bil sicer korak naprej v množičnosti, kvaliteta pa nasprotno naglo nazaduje

Grehi preteklosti . . .

Vzrokov za nazadovanje kvalitete je več, najsi bo pri igralcih, funkcionarjih ali trenerjih. Ustavimo pa se najprej ob nekaterih značilnih primerih zgrešene kadrovske politike, katere posledice čutijo mnogi klubi v veliki meri prav sedaj, ko se takorekoč njihove barke potapljajo. Spominjam se še, kako so prihajale v Odred — delno tudi v Branik in Maribor. — razne »garniture« Tržačanov, Srbov in Vojvodincev, kako so vodstva teh klubov poskušala z »uvozom« izboljšati kvaliteto, pa vse ni nič pomagalo. **Leta so tekla, v tem času pa so klubi pozabljali na vzgojo lastnega kadra, zlasti mladine.** »Uvoženi« igralci so nekaj časa nastopali za barve teh klubov — vprašanje je seveda, koliko kvalitete so tudi dali od sebe —, ko pa niso imeli od kluba nobene koristi več, so odšli, ne glede na to, ali je klub prišel zaradi tega v krizo ali ne.

In danes? Trener Odreda Brozović si iz tedna v teden beli glavo, kako bi sestavil solidno moštvo. To je zanj velik problem, ker je število solidnih igralcev zelo skromno, da ne rečemo, že skoraj nezadostno. Ali je treba, da bi Odred pred kratkim časom kmalu zašel v veliko krizo zaradi nenadnega odhoda vratarja Georgijevskega, ker zanj kmalu ne bi bilo moč dobiti zamenjave? K sreči je Babnik ozdravel, pa je sedaj tudi sicer v zadovoljivi formi.

Če se ob današnjem stanju nekoliko spomnimo na razmere pred vojno, lahko rečemo, da je bilo tedaj mnogo bolje. **Pri nekdanjih klubih Iliriji, Primorju in kasneje Ljubljani ni bilo nikoli takšne zadrege za mladi kader, pa čeprav je bila takrat Ljubljana po številu prebivalstva za polovico manjša kakor danes. Najsibo na igrišču Ilirije ob Celovški cesti ali pa na Primorju ob tedanji Dunajski cesti, vsepovsod smo med tednom na treningih lahko videli tudi po 80 do 100 in še več nogometašev, ki so marljivo trenirali pod vodstvom svojih trenerjev.** Tedaj v Ljubljani ni bilo »uvožencev«, med nogometaši pa je vladal velik idealizem. Uspehi seveda niso izostali, slovenska moštva so stalno uspešno igrala v državni ligi in niso imela nobene bojazni, da bi izpadla.

V razgovorih z nekaterimi predstavniki sedanjih klubov pa smo večkrat slišali izgovore, da pač ni bilo mogoče vzgajati mladih nogometašev, ker ni bilo finančnih sredstev. Vprašamo pa se, ali ne bi bilo koristneje uporabiti tista finančna sredstva, ki so bila namenjena za »uvožene« igralce, za vzgojo mladine, za nabavo opreme, za tečaje in podobno?

Na klubskih vodstvih je velika krivda

Kot že rečeno, naši klubi vse premalo skrbijo za kader, ki naj bi izpopolnjeval kvalitetnejša moštva. Ta problem pa je povsem razumljiv, če pomislimo, da odbori pri naših nogometnih klubih niso stabilni in je prišlo že kar v prakso, da se menjajo, prav tako kot moštva, iz sezone v sezono. Funkcionarji posameznih klubov so se uporno borili za izboljšanje razmer, toda večkrat po zgrešeni poti Ko pa ni bilo uspehov, so obupali in popustili v delu. Zlasti pa se je to opazilo tedaj, če je njihov klubski predstavnik v tekmovanju nazadoval. Če neko moštvo napreduje, tedaj je tudi odbornikov vsepovsod dosti, pa naj bodo to koristni funkcionarji, ali pa le takšni, ki bi se radi uveljavili z različnimi »nasveti« in »strokovnjaškimi« mnenji. Skratka, v mnogih odborih najdemo do neke mere ljudi, ki mislijo, da je že dovolj to, da na kakršen koli način izražajo »ljubezen« do svojega kluba, čeprav mu morda s tem večkrat škodijo kot koristijo.

Poglejmo na primer ljubljanskega Grafičarja. Ko je kazalo, da se bo le-ta povzpel v višje tekmovanje, namreč v I. consko ligo, je imel klubski odbor napeljane vsepovsod poti za pridobitev finančnih sredstev Če bi Grafičar uspel, potem bi bilo menda res denarja dovolj. Ker pa uspeha ni bilo, so razna podjetja izgubila takorekoč »ljubezen« do tega kluba. In posledica? Grafičar je začel rapidno nazadovati, klub pa se je skoraj znašel pred problemom, ali bo še obstajal ali ne, ker ni bilo od nikoder moč dobiti materialnih sredstev.

Glavna slabost večine klubov pa je v tem, da vidijo odborniki samo koristi svojega kluba, da se borijo izključno le za uspehe na prvenstvenih lestvicah in za točke, pa naj bi bile le-te dosežene na tak ali drug način, prav malo ali nič pa jih zanimajo bistveni problemi — vzgoja mladega naraščaja, pravilno vzgojno delo, skrb za dvig discipline, za reden obisk treningov, za izboljšanje kvalitete itd.

Kričeč primer je v zadnjem času zgrešena politika upravnega odbora ŽNK Ljubljana. Po odhodu nekdanjega trenerja Piška se je izpremenilo kmalu tudi tehnično vodstvo kluba. Odšel je še klubski tehnični referent Božo Pilej, ki je dobro vodil strokovno plat dela v klubu in igralci so ostali prepuščeni takorekoč samim sebi. Vodstvo kluba so prevzeli skorajda neizkušeni ljudje, kar se kaže tudi na zadnjih neuspehih ligaškega moštva v conski ligi V klubu delata v glavnem samo dva človeka, predsednik in sekretar, nekaj pa je v klubu tudi takih, ki so s svojim »strokovnjaštvom« zagrešili mnogo škode. Odborniki tega kluba menijo, da so slabi uspehi posledica nedisciplinirane igralcev in da je trener preobremenjen z delom. Vsi, ki opazujemo nastope Ljubljane, pa vidimo, da vzrok temu niso nedisciplinirani igralci, ampak zgrešeno strokovno delo, kajti že v nekaj primerih je moštvo izgubilo takorekoč dobljene tekme. Čemu uvajanje nekih novih sistemov, ko so prej s preprosto igro dosegli vsaj kolikor toliko zadovoljive uspehe? Če vprašamo igralce, pa zvemo, da se nihče ni poglobil v njihovo problematiko in da so pravzaprav v resnici prepuščeni sami sebi in trenerju. Po njihovih izjavah jim način treninga ne ustreza, še manj pa uvajanje nekakšnih sistemov, ki se jih je v tako kratkem času težko priučiti.

Menda je odveč govoriti, da bo morala klubska uprava Ljubljane temeljito izpremeniti svojo dosedanjo politiko, če bodo hoteli rešiti, kar se rešiti da. Mogoče ne bi bilo zgrešeno, če bi vodstvo nogometašev znova prevzeli tisti ljudje, v katere so imeli igralci največ zaupanja in ki so s svojim delom med njimi pokazali zadovoljive uspehe! (Pred dnevi je sicer vodstvo ŽNK Ljubljana te slabosti začelo resneje reševati, vendar se bojimo, da bo za letos že prepozno).

Le-to se močno odraža tudi pri Odredu. Tudi v tem klubu je bila politika, kot smo že v prejšnjih odstavkih omenili — zgrešena. Toda odbor tega kluba se je začel v zadnjem času resno ukvarjati s problemom, kako izboljšati razmere. Analizirali so vsakega igralca, ugotovili napake in okrepili trenerski kader Zelo dobro potezo so naredili s tem, da so zaposlili za trenerja rezervnega moštva tov. Piška, ki bo skrbel torej za dopolnilni kader, hkrati pa pomagal trenerju Brozoviću. Še več! Pri Odredu so sklenili odslej dalje vsak pojav nediscipline najostreje zatreti in upajo, da se jim bo enkrat »odprlo«. Sicer smo slišali, da so vladala nekaj časa precej močna trenja med igralci in trenerjem, kar pa so menda v zadnjem času odpravili. Če bo to držalo, potem so na najboljši poti k napredku . . .

Na teh jasnih primerih smo pokazali, kako veliko vlogo igrajo čvrsti klubski odbori. Pravimo, da zgledi vlečejo. Če prihajajo na dan slabosti odbornikov, potem ne moremo pričakovati, da bi bili igralci boljši Vse to pa seveda vpliva na uspehe in kvaliteto nogometa.

Nedisciplina igralcev - velik problem

Če smo že govorili o krivdi pri funkcionarjih, se moramo dotakniti tudi igralcev. **Njihova glavna napaka je precejšnja nedisciplina.** Leta se je pokazala ob pripravah za prvenstveno tekmovanje. Običajno se moštva v klubih začno pripravljati določeno dobo pred prvenstvom, po navadi najmanj mesec dni prej. **Pri ljubljanskih klubih pa smo opazili, da se igralci te odgovornosti niso zavedali. Ko bi se morali zagristi v delo in se začeti dobro pripravljati, je bil obisk na treningih zelo slab, njihovo delo leženo in brez prave volje. Nekateri »boljši« igralci pa so postavili svoj klub kar pred alternativo: ali mi nekaj daste, da igram, ali pa se preselim drugam.** S tem pa se je začela krhati disciplina. Javna tajnost je, da še danes igralci nekaterih klubov prejemajo po 250 din. samo zato, da — sploh pridejo na trening . . .

Odred je zagrešil še to napako, da je dovolil trenerju sicer zasluženi dopust tik pred pričetkom novega tekmovanja. Potem pa se je začelo. Odred je bil že v drugem kolu tekmovanja, na treningih pa so se počasi zbirali le redki igralci. Zaigranih je bilo nekaj ugodnih priložnosti, da bi si Odredovci priborili dragocene točke. Šele tedaj so se igralci zdramili in začeli obiskovati treninge. To pa še ni bilo dovolj. Na tekmah smo opazili vse premalo borbenosti, kot bi bilo igralcem vseeno, ali zmagajo ali pa so poraženi. Enak primer je skoraj pri Ljubljani, kjer je nekdanja tradicionalna borbenost močno zbledela. Pri mnogih igralcih pa zaslediš večno željo, kako bi se na račun nogometa kakorkoli okoristili. Takšni primeri se pojavljajo tudi pri drugih klubih. V tem pa vidimo pokvarjenost, ko igralci nimajo idealizma za svoj klub, ampak jim je iskanje osebnih koristi mnogo več, kot pa napredek njihovega kluba. Ta problem pa zahteva oster poseg, čeprav morda na škodo trenutne forme posameznih društev.

Če govorimo o disciplini, moramo poudariti, da je le-ta popustila tudi na tekmah. Mnogokrat opazimo, da se igralci med seboj ostro prepirajo. Kako je potem sploh mogoče pričakovati uspehe, če moštvo ni enoten kolektiv? Kaj pomaga, da igralci odhajajo z igrišča sklonjenih glav, morda sprti med seboj, niso pa v 90 minutah igre pomislili na to, da je bila tedaj najbolj zrela prilika boriti se in doseči uspeh. Skratka, disciplina naših nogometašev je na precej nizki stopnji in bo treba dokaj težko in naporno delati, da bi jo izboljšali. In če je tako malo resnosti na treningih in discipline v naših najkvalitetnejših klubih, kot sta Odred in Ljubljana, kako more biti šele v nižjerazrednih in podeželskih moštvih? . . .

In še nekaj lahko očitamo marsikateremu našemu igralcu: **neskromnost in domišljavost.** Poznamo precej igralcev, ki so postali že po dveh ali treh nepomembnih lokalnih zmagicah hudo domišljavi. Niso hoteli več ubogati trenerja, misleč, da jih nihče ne more več ničesar naučiti, ne obiskujejo treningov (ker pač mislijo, da so vse odlike nogometaša podedovali in že pojedli z veliko žlico) in se sploh vedejo, kakor da bi bilo boljši od samega Puskasa ali Matthewsa. Seveda taki nebogljenčki s svojo kratko pametjo ne spoznajo, da je domišljavost in uspavanje nad svojimi uspehi smrt napredka, pa naj bo v tem ali onem športu.

Številke naj govore

oglejmo še na kratko, kaj govorijo statistični podatki o številčnem stanju klubov, o številu trenerjev in instruktorjev ter o številu nogometašev v Sloveniji. Slovenija ima 101 registriran klub Večina teh klubov tekmuje samo z 1 moštvom, pa še ob tem ima težave, ker nima dovolj igralcev za sestavo moštva. **Kar 63 klubov je brez mladinskega moštva, samo 38 klubov ima mladinska moštva (!!),** kar je zelo slabo sorazmerje glede na število klubov. S tem je menda veliko povedanega. Vsi slovenski klubi imajo registriranih okrog 5200 igralcev. To se pravi, da ima vsak klub povprečno 50 igralcev. In kdo trenira le-to število igralcev? **Samo 64 trenerjev in instruktorjev imamo v Sloveniji.** Ta številka je naravnost porazna in tako je večina igralcev prepuščena sama sebi, pri tem pa seveda ne more rasti kvaliteta. Skoraj vsako leto je organiziran tečaj za nogometne instruktorje in trenerje. **Toda mnogi od teh so menda mnenja, da je že dovolj, če so obiskovali tečaj, potem pa kar lepo pozabijo na odgovorno nalogo, da bi se vključili v klube in tam aktivno delali.** Še in še bo treba propagirati med nekdanjimi nogometaši, da bi z vso resnostjo zgrabili za delo. Te številke nam torej veliko povedo in treba se je ob njih zamisliti.

Vprašamo se torej, kje najti zdravila za izboljšanje razmer in za napredek kvalitete slovenskega nogometa? Našteli smo glavne rakove rane in menda je odgovor jasen:

Predvsem si želimo več resnosti, skromnosti in discipline med igralci, več vztrajnega in trdega dela na treningih, več borbenosti na tekmah, več zdravega dela v klubih, ki naj skrbe predvsem za pravilno vzgojo in za pritegnitev mladine, in končno — več dela voljnih in vzposobljenih trenerjev — pa smo prepričani, da bo tudi barka slovenskega nogometa zaplula naprej, v lepšo bodočnost, v boljšo kvaliteto!

Tone Bančič

Akademski kolegij — sindikalni prvak NPL

Te dni je bilo zaključeno nogometno prvenstvo sindikalnih nogometnih moštev, ki se ga je udeležilo 6 enajstoric iz Ljubljane. Najboljši uspeh so dosegli nogometaši Akademskega kolegija, ki so osvojili prvo mesto pred sicer favoriziranimi nogometaši Železniške tiskarne iz Ljubljane. Tudi gluhim nogometašem je treba izreči priznanje, saj so se v ostri konkureni uvrstili na tretje mesto. Pripomniti moramo, da je bil v celem tekmovanju izključen le en igralec Vloženi so bili štirje protesti, ki pa so bili vsi ugodno rešeni zaradi tega, ker so v moštvih nastopali tudi registrirani nogometaši ljubljanskih klubov. Zanimanje za to tekmovanje je bilo precejšnje in kaže, da se bo to tekmovanje v prihodnjem letu še bolj razširilo.

Posebej opozarjamo vse predstavnike sindikalnih moštev, da bo v torek 23. t. m. ob 16. uri v prostorih Nogometne zveze Slovenije, Likozarjeva ulica 12, sestanek zaradi tekmovanja v prihodnjem letu.

Lestvica letošnjega tekmovanja:

Akadem. kol	10	9	0	1	41:13	18
Žel. tiskarna	10	8	0	2	35:16	16
Gluhi	10	4	1	5	25:21	9
SKIP	10	4	0	6	22:29	8
Slov.-Sport	10	2	1	7	9:33	5
TELA	10	2	0	8	9:29	4

Novice iz Maribora

■ **Maribor.** — V nedeljo, 7. oktobra so bile v Sloveniji prve smučarske tekme. Tedaj je na Pohorju zapadel že prvi sneg in smučarji Branika so izvedli slalom na 300 m dolgi progi. Zmagal je Senčar v času 56.4 pred Lešnikom 1:04.4 in Šobrom 1:07.2.

Smučarji Branika so imeli tudi že svoj občni zbor. V poročilih smo zasledili, da so se zlasti uveljavili mladinci, pripomniti pa moramo, da predstavlja velik problem vključevanje ženske mladine v smučarske vrste. Branikovi smučarji so kljub finančnim težavam izvedli tudi nekaj tečajev, kjer so naučili okrog 300 otrok smučanja.

Sindikat mariborskih bančnih uslužbencev je organiziral nogometno tekmo med moštvom Komunalnih bank in moštvom uslužbencev Narodne banke ter Mestne in Zadružne hranilnice. Zmagali so slednji z 1:0. Bančni uslužbenci nameravajo organizirati tudi srečanje s Celjem in Ljubljano v nogometu, odbojki, tenisu, namiznem tenisu in šahu.

Razen sindikalnega prvenstva se je začelo tudi prvenstvo mariborskih srednjih šol v nogometu. Prijavilo se je 12 moštev. Dosedanje igre kažejo, da je v vrstah srednješolcev precej talentov za nogometni šport.

V novembru bo teniški klub Branik organiziral instruktorski tečaj, ki ga bodo verjetno vodili ing. Briksi in Palada iz Zagreba ter dr. Bleiweis iz Ljubljane.

Znani mariborski odbojkarji Branika se pripravljajo za skok v zakonski jarem Doslej sta to storila Dušan Požar in Filipančič, kot slišimo, pa se bo za to odločil tudi naš državni reprezentant Vlado Skerbinjek.

ENA ZA SMEH

»To je že šesta zlomljena prečka! Tega dolgina morate takoj zamenjati, sicer nas bo še spravil na boben!«

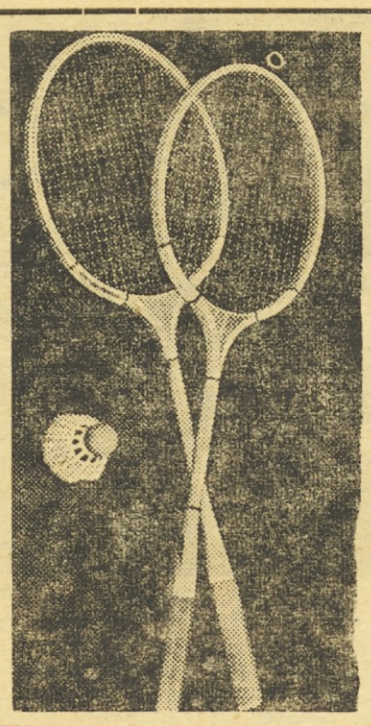

Staro in mlado,

vse igra danes

perjanico!

TOVARNA ŠPORTNEGA ORODJA

„ELAN"

V BEGUNJAH

KDO SO OLIMPIJSKI FAVORITI

Skok v daljino za ženske bo na olimpijskih igrah ena izmed najbolj izenačenih disciplin. Tolikšnega števila odličnih rezultatov kot letos nismo zabeležili še v nobeni sezoni. Nič manj kot 18 skakalk je v letu 1956 že preseglo 6 m. V tej veliki množici odličnih tekmovalk je seveda precej težko govoriti o absolutnem favoritu v tej disciplini. Nekoliko več možnosti kot ostale ima morda Poljakinja Dunska-Krzeszinska, ki je letos dosegla nov svetovni rekord s skokom 6.35 m in ki je bila v svojih rezultatih od vseh skakalk še najbolj zanesljiva. Največja konkurenca za Poljakinjo bodo skakalke Sovjetske zveze in Nemčije Kdo bo zastopal Sovjetsko zvezo danes še ne vemo. Razpolagajo namreč z večjim številom odličnih skakalk kot so Vinogradova (6.12), Segeni (6.14), Radčenko (6.14), Dvališvili (6.12), Harmina (6.07), Bistrova (6.03), Lebedjeva (6.05) in Bezborodova (6.00). Tudi Nemci i...jo letos kar štiri skakalke z rezultati preko 6 m. Najboljši sta Fisch (6.19) in Weidner (6.15). Sledita pa jima Seonbuchner (6.08) in Hofmann (6.02). S tem pa seveda ni rečeno, da ne bo šla kakšna medalja tudi kam drugam. Tu je na primer še Američanka Matthews (6.03), Madžarka Gyarmati (5.96) in še nekatere, predvsem obe odlični Angležinji Hopkins (6.25) in Hoskin (6.14). Borba bo vsekakor zelo ostra in nov svetovni rekord ne bo predstavljal prevelikega presenečenja.

Od treh disciplin metov, se bomo najprej ustavili pri metu krogle, to je edini disciplini ženskega sporeda, kjer bodo med ostalimi tekmovalkami nastopile tudi zastopnice Jugoslavije. Morda je prav met krogle edina ženska disciplina, kjer lahko z zelo visokim odstotkom verjetnosti »določimo« bodočo zmagovalko. Po nedavnem svetovnem rekordu Galine Zibine (16.76) je kaj malo verjetno, da ne bi plavolasa ruska metalka potrdila svoje olimpijske zmage iz Helsinkov. Tudi drugo mesto bo šlo po vsej verjetnosti v Sovjetsko zvezo po zaslugi Tiškevičeve (16.22), ki je razen Zibine doslej edina metalka na svetu, ki je presegla 16 m. Večjo borbo pa pričakujemo za bronasto medaljo, kjer se bo borila tretja predstavnica Sovjetske zveze Dojnikova (15.76) z najboljšo nemško metalko Wernerjevo (15.67). V naslednji skupini pa imamo celo zbirko tekmovalk, ki se bodo kolikor toliko enkopravno borile za preostali dve mesti v finalu. Tu sta dve Nemki Lüttge (15.15) in Tews (15.01), za kateri pa še ni gotovo, če bosta sploh potovali v Avstralijo. V isti vrsti lahko omenimo tudi že obe naši predstavnici Kotluškovo (15.04) in Usenikovo (14.81). Pošteno pa so presegle 14 m še naslednje tekmovalke: Novozelandčanka Sloper (14.81), Romunka Roth (14.44), Madžarka Feher (14.35), Avstrijka Branner (14.45), Američanka Brown (14.26) in še nekatere druge.

Ali ste že poravnali naročnino?

ATLETIKA

Koliko je vreden

novi rekord v metu krogle?

Oba rezultata v metu krogle, ki sta ju dosegli preteklo nedeljo Kotluškova (15.04) in Usenikova (14.81), spadata v vrsto največjih atletskih storitev v Jugoslaviji. V ženski konkurenci sta oba rezultata zaenkrat edinstvena in še pri moških smo imeli doslej kaj malo atletov, ki bi se lahko postavili s tem, da so se uvrstili v svetovno desetorico in to ne morda samo desetorico najboljših v določenem letu, ampak celo v absolutno lestvico najboljših na svetu. Nada Kotlušek je s svojim rezultatom 15.04 na devetem mestu med najboljšimi metalkami vseh časov, Usenikova pa si delj 12. do 13. mesto. Pred Kotluškovo najdemo samo šest Rusinj in dve Nemki. Tudi če pogledamo v tablice za ocenjevanje rezultatov, se bomo kaj lahko prepričali o veliki vrednosti obeh metalk krogle. Pripominjam, da smo uporabljali nove tablice, kajti starejše ruske, ki jih sicer pri nas še uporabljamo za ocenjevanje ekipnih tekmovanj, so že popolnoma zastarele in takšnih rezultatov kot je 15 m v metu krogle, sploh ne najdemo več in jih moramo sami izračunati. Rekordni rezultat Kotluškove je ocenjen s 1019 točkami in za primerjavo naj navedem, kaj je za isto število točk potrebno doseči v ostalih disciplinah: 100 m 11.6, 200 m 23.8, 800 m 2:09.9, 80 m ovire 11.0, višina 170, daljina 6.27, disk 50.24, kopje 52.29.

*

Zanimivo je tudi pogledati, kakšen je po zadnjih rezultatih povpreček vseh letošnjih rezultatov obeh olimpijk. Kotluškova je sedaj že preko 14 m in sicer 14.04, Usenikova pa ima 13.99. Prva je nastopila vsega skupaj šestnajstkrat, druga pa ima en nastop manj. Če pa upoštevamo samo rezultate drugega dela sezone, recimo od julija naprej, potem ima Usenikova povpreček 14.40, Kotluškova pa 14.22. Medsebojni dvoboji pa govorijo še vedno krepko v prid Nadi. 9:4 je trenutno stanje. Obe tekmovalki sta presegli 14 m na osmih tekmovanjih Najslabši rezultat Kotluškove 13.59, Usenikove 13.00.

*

Konec preteklega tedna nam je prinesel še en pomemben rezultat. Andrej Vipotnik je dosegel že svoj drugi državni rekord v letošnji sezoni. Prvi je bil, kot je znano, v teku na 1 miljo, sedaj pa mu je pridružil še rekord na 1000 m. Rekord v tej disciplini se je po osvoboditvi razvijal takole: 2:32.8 Ceraj — 1948, 2:29.0 Ceraj — 1949, 2:29.0 Otenheimer — 1951, 2:28.8 Otenheimer — 1951, 2:27.6 Otenheimer — 1951, 2:26.1 Otenheimer — 1952, 2:25.9 Mugoša — 1953, 2:24.2 Mugoša — 1953 in 1955 ter končno Vipotnik 2:24.1. Novi rekord na 1000 m po vrednosti sicer ne spada v vrsto naših najboljših državnih rekordov, vendar je v mednarodnem merilu dokaj visoko uvrščen in to predvsem iz razloga, ker je ta disciplina bolj redko na sporedu atletskih tekmovanj. Po naših podatkih je Vipotnik na 1000 m v mednarodnem merilu precej boljše plasiran kot na 800 m z 1:50.0, čeprav je sicer ta rezultat vsekakor pomembnejši Za zaključek še 10 najboljših ugoslovanov vseh časov v tej disciplini:

2:24.1	**Vipotnik (Kladivar) 1956**
2:24.2	Mugoša (CZ) 1953, 1955
2:25.2	Murat (Din) 1956
2:25.6	Hočevar (Part) 1955
2:26.1	Otenheimer (Part) 1952
2:26.4	Čular (Din) 1955
2:26.8	Šarić (Part) 1956
2:27.0	Grujić (Vojv) 1955
2:28.0	**Kralj (Kl) 1955**
2:28.0	Radišić (CZ) 1956

Pred kratkim je bil v Kočevju »Tek Svobode« v počastitev prvega zbora poslancev slovenskega naroda. Na sliki atleti ljubljanskega Odreda, ki so kot moštvo osvojili prvo mesto.

Zadovoljivi atletski rezultati

Pred dnevi je mladina I. gimnazije v Celju izvedla tekmovanje v atletiki med razredi. Nastopilo je okrog 400 mladih atletov in atletinj. Najboljši rezultati so naslednji: mladinke 60 m Reharjeva in Rečnikova 8.4, krogla Ocvirkova 9.33, višina Rečnikova 130, 400 m Reharjeva 1:09.5, 4 × 60 m ekipa VIII.b 35.6, mladinci: 100 m Jan 12.1, krogla Kotnik 12.20, daljina Jan 5.83, 1000 m Satler 3:00.5, 4 × 100 m moštvo VII. a 51.4.

Atletsko prvenstvo ljubljanskega okraja

Prihodnjo nedeljo bo na stadionu Odreda z začetkom ob 10. uri prvo prvenstvo ljubljanskega okraja v atletiki. Ker bo ljubljanska atletska podzveza ustanovljena šele v pričetku novembra, je tokrat razpisala to tekmovanje Atletska zveza Slovenije skupaj z Okrajno zvezo športov. Organizator prireditve bo AK Odred. Pravico nastopa imajo vsi pripadniki športnih društev, JLA, društev »Partizan« in sindikalnih kolektivov Na sporedu so naslednje discipline: **moški:** 100 m, 400 m, 2000 m, 4 × 100 m, višina, daljina, krogla, kopje, **ženske:** 100 m, 600 m, 4 × 100 m, višina, daljina, krogla, disk. Prijave dostavite do 24. oktobra na Atletsko podzvezo Ljubljana, Likozarjeva 12.

Preteklo nedeljo je tekač Crvene zvezde Veljko Petrović z rezultatom 21.7 ponovno izenačil jugoslovanski rekord v teku na 200 m. Na istem tekmovanju so se izkazali tudi skakalci ob palici, med njimi najbolj Lukman, ki je skočil 4.22, kar je drugi najboljši rezultat dosežen v Jugoslaviji. Kuzmanić in Skupek sta dosegla 4.10, Budinski pa 4.00.

Pravo tovarištvo

Pred 14 dnevi je kot prvi zastopnik Velike Britanije na olimpijskih igrah prispel v Melbourne svetovni rekorder v tekih na dolge proge Gordon Pirie. Takoj je bil pripravljen izdati svojemu prijatelju, pa tudi nevarnemu tekmecu, Johnu Landyju, sredstvo, ki si je z njim ozdravil nerodno vnetje Ahilovih tetiv, ki je avstralskega tekača za precej časa odtrgalo od treninga. Kakšno je »čudežno« sredstvo, Pirie ni hotel povedati. Pravi samo, da je zdravljenje zelo boleče, pomaga pa že v enem tednu. Njemu so pred letom dni ob takem vnetju strokovnjaki rekli, da ne bo nikoli več tekel. S svojim načinom zdravljenja pa je poškodbo premagal, sedaj pa hoče pomagati tudi Landyju, čeprav ga bo ta morda »v zahvalo« premagal na olimpijskih igrah.

Lep uspeh Važiča

V petek je bil v Beogradu tradicionalni tek po mestu v čast obletnice osvoboditve Beograda. Nastopilo je preko 100 tekačev na približno 5 km dolgi progi. Brez večje težave je zmagal Štritof, pomemben uspeh pa je dosegel celjski atlet Važič, ki je premagal Cetinića, Šegedina in druge. Kladivar se je tudi kot ekipa dobro odrezal, saj je zasedel drugo mesto za Partizanom. *Rezultati:* 1. Štritof (P) 15:17.4, 2. Važič (Kl) 15:29.0, 3. Cetinić (P) 15:34.2, 4. Segedin (P) 15:40.6, 5. Čular (Din) 15:47.0, 6. Vipotnik (Kl) itd.

Atletska zveza Jugoslavije je sklenila, da nas bo na tradicionalnem »Silvestrovem teku« v Sao Paolu letos zopet zastopal Drago Štritof. Na krosu bruseljskega lista L'Soir, ki bo 4. novembra, bodo nastopili 4. Jugoslovani. Zaenkrat je določen samo Štritof, druga petorica — Cetinić, Žuvela, Murat, Važič in Škrinjar — pa bo imela 24. oktobra v Zagrebu izbirno tekmovanje.

Kje igra Anita Ekkberg?

V začetku letošnje nogometne sezone v Italiji se je pojavilo v italijanskih moštvih I. lige zopet lepo število inozemcev. Med njimi je tudi odlično krilo švedske reprezentance, Hamrin, ki je pristopil k Juventusu. Ko je prišel v Torino, so ga vprašali, če se želi morda srečati s svojo slavno rojakinjo, znano filmsko zvezdo Anito Ekkberg, ki je pravkar v mestu. Odgovor je bil res presenetljiv. Hamrin je namreč vprašal: »V katerem moštvu pa igra ta Anita Ekkberg?« Ta zgodbica je seveda hitro napravila pot okoli Italije, smatrajo pa jo za potrditev mnenja, da je Hamrin zelo resen tako v svojem poklicu, kakor tudi kot nogometaš, ker nima niti časa, da bi se zanimal za film in da ne pozna niti igralke, ki je danes zanesljivo ena najpopularnejših osebnosti Švedske.

ROKOMET

Dva rokometna kluba v Celju

Pred kratkim je Celjane presenetila vest o ustanovitvi novega rokometnega kluba pri ND Kladivar. Vanj so pritopili vsi dosedanji igralci I. moštva ŽSD Celje, ki so sami od sebe odšli v novo društvo. To je vzbudilo precej polemike. Igralci trdijo, da v dosedanjem društvu niso imeli dobrega vodstva in da je društvena uprava premalo skrbela za rokomet. V razgovoru z vodstvom ŽSD Celje pa smo dognali, da je društvo skrbelo za enakopraven razvoj vseh sekcij in klubov in da so bili tudi rokometaši deležni vseh potrebnih sredstev, kolikor jih je pač bilo na razpolago.

V Celju imamo torej sedaj dva rokometna kluba, ki bosta sodelovala v tekmovanju. Morda bo prav lokalna rivaliteta služila nadaljnjemu napredku te lepe športne igre.

TONI SAILER:

POT DO TRIKRATNE OLIMPIJSKE ZMAGE

Tistega dne sta se mi obe tekmovalni stezi za smuk na Col Druscie s skupno 168 vratci tako krepko vtisnili v spomin, da bi mogel še danes, ko je preteklo že več mesecev od olimpijskih iger, vsaka vratca podrobno opisati in tudi narisati Istega dne sem videl tudi druge olimpijce, ki so med seboj živahno razpravljali o progi. Adrien Duvillard, moj znanec iz tekmovanja v francoskem Megevu, pa je celo izvlekel iz žepa skicirko ter začel risati in pisati, da bi si Menardijevo kombinacijo laže zapomnil. Ko pa je prišel do desetih vratic, ga je pri priči minilo potrpljenje. Svojo skicirko je zmečkal in jo vrgel v sneg. Kaj si je bil mislil tedaj? Ali ga je zapustil pogum, ko je videl pred seboj tako na gosto postavljena vratca? Se je morda zavedal, da Francija, ki v smučarskem športu v Evropi veliko pomeni, le ne bo kos zastopnikom smučarskih velesil? Morda pa si je mislil: sreča je opoteča, torej poizkusimo? Kdo ve?

Ko sem imel progo za slalom v glavi kakor pesem, ki sem se je moral v osnovni šoli naučiti na pamet, sem preizkusil sneg. Pa to res ni bil noben sneg, niti led, marveč nekakšna čudna mešanica obojega. Prireditelji so bili zadnje dni napeljali do proge gumijaste cevi in tekmovalno progo vsak dan škropili. Sneg se je potem, ko so ga začeli namakati z vodo, spremenil v drobna ledena zrnca. Nobenega dvoma ni, da so Italijani želeli tekmovalcem dobro Storili so vse za dobro organizacijo, vremena pa vendarle niso mogli pokoriti po svoji volji. In tako je iz tega nastalo prav tisto, česar so si najmanj želeli. Vsi, ki smo se tisto jutro zgrnili ob progi, smo bili istih misli: Col Druscie bo vražja proga. In vražje bo priletel vsakdo, kdor bo omahnil na njeni strmini. To bo spet veselje za senzacij lakomno občinstvo, ki se je vozilo v Dolomite z vlaki in avtomobili iz vseh koncev in krajev Italije, pa tudi iz drugih držav.

Situacija pa se je hitro še poslabšala, ker je vnovič pritisnila gosta megli. Startali bomo torej v sivini in sleherni od nas bo moral biti vesel, da bo sploh našel vratca, skozi katere se bo moral mukoma prebijati proti cilju.

Tako se je tudi začelo.

Ko smo se Avstrijci prikazali na startu, smo se šele zavedli, da smo startne številke pozabili v hotelu Ali smo mogli ustreliti še večjega kozla? Da bi se eden ali drugi spustil do hotela »Beli križ« nam še na misel ni prišlo, kajti starterji so že bili pripravljeni in so samo še poslušali zadnja navodila izvršnega komiteja.

Da, dragi bralci, tako se je zgodilo onim Avstrijcem, o katerih je bil ves športni svet, ki se je zbral v Cortini, prepričan, da ponoči in podnevi mislijo samo na svoje olimpijske zmage. Zdaj pa so ti botri pozabili v hotelu še svoje startne številke! Stavim glavo, da se kaj takšnega še ni pripetilo nobenemu moštvu na katerihkoli olimpijskih igrah. Če bi se to zgodilo v Peruju ali Pakistanu, bi človek vso reč še nekako razumel...

Startni sodniki pa so se hitro znašli. Dobili smo provizorične številke in Josl Rieder, ki bi moral kot tretji tekmovalec odriniti s startne črte, je nosil številko 55, Molterer, ki je vozil precej za njim, pa številko 118, medtem ko sva Othmar Schneider in jaz dobila številki 133 in 135.

Med novinarji in reporterji ter snemalci za film in televizijo smo s to izpremembo povzročili pravo zmedo. Na koga naj se torej zdaj osredotočijo objektivi fotografskih aparatov in filmskih kamer? Toda za pojasnjevanje ni bilo nobenega časa več. Dragocene sekunde so tekle, množica pa, ki se je zbrala ob progi, je z veliko nestrpnostjo pričakovala prvih rezultatov.

Naša vrsta si zaradi tega ni delala posebnih skrbi. Za nas je bilo važno samo to, da se naš nastop zaradi izpremembe številk ni v ničemer izpremenil. Pa tudi množica je vedela samo eno: da tisti, ki se bodo vsak čas pognali preko naprav za merjenje časa, tvegajo mnogo, morda celo svoje življenje! Pričakovala je samo prvega tekmovalca in spodaj pod nami radostno vzklikala.

Zdaj se je oglasil rezek žvižg piščalke.

Francoz Pasquier se je pognal navzdol in srečno privozil do cilja. Njegov čas — 1:51.0. Sledil mu je Švicar Georges Schneider, ki je dosegel še lepši uspeh — 1:29.0. Josl Rieder, zmagovalec v kombinaciji na Lauberhornu, je nesrečno padel že pri četrtih vratcih, se naglo dvignil, stekel nazaj, se vnovič pognal, nekje blizu cilja pa znova zletel s proge. S časom 1:43.0 je doživel na Col Druscie kaj trpek poraz, on, ki je bil smučar velikega formata.

Zdaj je prišel na vrsto Anderl Molterer. V divjem skoku je švignil navzdol...

Če pojde tako, sem si mislil, bo plavolasec nocoj stal na zmagovalnem odru. V tistem hipu pa je s konicami smuči dobesedno obvisel na vratcih, padel in drčal navzdol s takšnim tempom, ki ga pozna samo Molterer! Doli nekje — megla se je bila med tem časom že nekoliko dvignila — je zavozil mimo razburjenih gledalcev, dokler se ni po zvočnikih oglasil spikerjev glas:

»Molterer... Austria... caduto...«

Iz vseh krajev Slovenije

■ **Postojna** — Nogometaši vrhniškega Usnjarja so preteklo nedeljo gostovali v Postojni in izgubili proti domačemu moštvu 4:1 (1:1). Usnjar je nastopil zaradi bolezni nekaterih igralcev precej oslabljen.

■ **Vrhnika** — Prejšnjo nedeljo je moštvo vrhniškega »Partizana« odigralo prvenstveno tekmo v malem rokometu z ekipo Slovana iz Ljubljane. Gostje so zmagali 19:10. Krivdo za poraz nosi zelo slab vratar in neučinkovitost napadalcev.

■ **Golnik** — Tu je bil prejšnjo nedeljo prvi del III. okrajnega turnirja v namiznem tenisu. Pri mladincih je zmagalo moštvo Jesenic, med pionirji pa Triglav.

■ **Vransko.** — V okviru celjske nogometne podzveze je bilo zaključeno tekmovanje v savinjski ligi. Jesenski prvak je postala enajstorica iz Šmartna ob Paki, na drugo mesto pa se je uvrstilo Vransko, ki ima enako število točk, toda slabšo razliko v golih. Tretje in četrto mesto sta osvojila Žalec in Gotovlje. Ob zaključku prvenstva bi želeli pripomniti, naj bi se celjska nogometna podzveza bolj zavzela za tekmovanja nogometašev v Savinjski dolini, kjer vedno bolj raste zanimanje za nogomet

■ **Svečina.** — Pred pol leta so začeli v Svečini graditi športno igrišče. To igrišče je bilo namenjeno za małi rokomet. Ko je bilo igrišče dograjeno, je tov. Kobale, učitelj telesne vzgoje na svečinski gimnaziji, začel seznanjati svoje dijake z igranjem rokometa. Vzbudil je veliko zanimanje in sedaj je na teh igriščih vse živo. Zanimivo je, da se za rokomet zlasti zanimajo mladinke.

■ **Vrhnika.** — Vrhniškim športnikom so se v minulih dneh pridružili še rokometaši. Pri »Partizanu« so pred kratkim začeli gojiti tudi rokomet. Člani so za sedaj sicer še maloštevilni, vendar kaže, da se bo ta športna panoga zelo razvila, ker kaže zanjo zlasti mladina izredno navdušenje. V rokometno moštvo so razen domačih igralcev vključeni tudi pripadniki JLA, njihova edinica pa je priskočila rokometašem na pomoč tudi z opremo.

■ **Tolmin.** Na košarkarskem igrišču »Partizana« v Tolminu prav te dni dovršujejo nosilno konstrukcijo košev iz betona. Največ pomoči je pri tem nudilo društvu tolminsko gradbeno podjetje Standard.

■ **Ajdovščina.** — V teku so vse priprave, da bo še prihodnji mesec v tovarni Fructal vzposobljena telovadnica, kar bo seveda vse članstvo »Partizana« pozdravilo z velikim veseljem

■ **Idrija.** — Jesensko prvenstvo v primorsko-nogometni podzvezi se je zaključilo. V zadnji tekmi je domači Rudar premagal moštvo »Primorja« iz Ajdovščine s 6:2 (5:2). Igra je bila v prvem polčasu borbena, kasneje pa skoraj groba. S to zmago je postal idrijski Rudar prvak jesenskega dela v tej ligi z 9 točkami. V predtekmi so mladinci Rudarja premagali mladince »Primorja s 4:2.

ROJSTNI LIST NI VAŽEN

Madžarskega zveznega kapetana Martona Bukovija, so po tekmah proti Jugoslaviji in Sovjetski zvezi vprašali, zakaj je ponovno postavil v moštvo »stare« igralce. Takole je odgovoril: »Nisem gledal rojstnih listov kandidatov za reprezentanco, ampak samo njihovo trenutno formo. Saj vendar ne odloča število let, ki jih ima nekdo na grbi, ampak število golov, doseženih na meddržavni tekmi.« Bukovi je imel prav. Madžarsko izbrano moštvo je po vrsti odpravilo Jugoslavijo (3:1), Sovjetsko zvezo (1:0), Francijo (2:1) in Avstrijo (2:0). Še več pa so te zmage vredne, če se spomnimo, da so bile vse dosežene na tujih terenih.

»Iščemo kenguruja...«

V enem izmed potovalnih uradov v Melbournu, so si pred nekaj dnevi začeli krepko beliti glavo, da bi zadovoljili želji nekega ameriškega potovalnega urada, ki organizira potovanje v Melbourne. Amerikanci so namreč v svojem pismu med drugim napisali tudi tole: »Ali lahko aranžirate, da bo med vožnjo po okolici Melbourna stekel preko ceste kenguru?« Zraven pa so še pripisali: »Potniki pa ne smejo opaziti, da so kenguruja pognali preko ceste, še manj pa smejo videti, da je konguru udomačen.«

Opomba: 1. medržavna nogometna tekma v Budimpešti, 2. do 5. zvezna nogometna liga, 6.—8. I. conska liga, 9.—12. ljubljansko-primorska liga.

ODBOJKA

Ob zaključku moške republiške odbojkarske lige

Fužinar tik za Branikom

Marljivost na treningu je Ravenčanom prinesla lep uspeh — naslov republiškega prvaka

Tekmovanje v republiški moški odbojkarski ligi je končano. Tolikšnega uspeha Ravenčani niso pričakovali. V dvanajstih prvenstvenih srečanjih niso izgubili niti ene tekme! Marsikdo se bo vprašal, odkod tolikšen napredek, saj je znano, da so fantje začeli z resno vadbo šele pred dvemi leti, ali točneje, ko so začeli nastopati v bivši slovensko-hrvatski ligi. Odgovor na to vprašanje nam je dal sam predsednik kluba tov. Mihelač, neumorni delavec in funkcionar ravenskih športnikov:

»Kako ne bo uspeha, če pa fantje tako marljivo vadijo!«

Ko je prišel v društvo znani odbojkar Antekolović Božo, je delo teklo načrtno in uspehi so se nizali drug za drugim. Lani je isto moštvo osvojilo v hrvatsko-slovenski ligi drugo častno mesto in s tem dokazalo, da je med najboljšimi v Sloveniji. Po ukinitvi te lige smo letos imeli republiško ligo, ki je bila prav gotovo kvalitetnejša od hrvatsko-slovenske, in isto moštvo se je torej uvrstilo na prvo mesto. Zares, lep uspeh in ponoven dokaz, da športnik lahko doseže dobre rezultate samo takrat, če je pri vadbi marljiv, vesten in vztrajen.

Kdo torej sestavlja zmagovito moštvo? Vsi so študentje ljubljanske univerze, razen treh. Trener je tov. Antekolović, ki je s fanti zelo zadovoljen. Povprečna starost vseh nastopajočih je 23 let. Odbojkarji Fužinarja so prepričani, da bodo na kvalifikacijah za vstop v zvezno ligo uspeli in tako bo po vsej verjetnosti Slovenija imela prihodnjo sezono spet dva zastopnika v zvezni ligi. Eno drži: moštvo Fužinarja je takoj za Branikom, najboljše v Sloveniji.

Odbojkarji ravenskega Fužinarja so letos osvojili naslov republiškega prvaka. Stoje od levo proti desni: Geršek I, Plešej, Zupančič, Kovačič, Antekolović, kleče pa: Mori, Peruš, in Pipan. Na fotografiji manjkata še Vrunč in Hanuš

SMUČANJE

Da ne bo ostalo samo pri besedah...

V našem smučarskem športu so potrebne korenite izpremembe

Naši smučarji imajo pred seboj dva važna dogodka: plenum Smučarske zveze Slovenije, ki bo prihodnji teden v Ljubljani in čez 14 dni skupščina Smučarske zveze Jugoslavije, ki bo sklepala v Celju. Seveda, vsa smučarska javnost, še posebej pa aktivni tekmovalci, z nestrpnostjo pričakujejo končnih sklepov, ker so zadnje sezone pokazale, da naše smučanje močno zaostaja. Ob tej priložnosti naj zapišemo nekaj misli, ki bi bile morda koristen napotek pri razpravljanju tako na plenumu, kakor na skupščini.

Množično smučanje in učitelji na prvem mestu

Že nekaj let tarnamo, da pri našem smučanju močno škriplje. Iščemo vzroke nazadovanja in ko jih morda najdemo, jih analiziramo in tudi skušamo popraviti napake, toda pravi učinek vsega tega navadno splahni. Osnovna misel je prav gotovo ta, da smo grešili predvsem pri vzgoji naraščaja in ob tem problemu zanemarili tudi ostale pogoje, ki so nujno potrebni za razvoj kvalitetnega smučanja. Na Smučarski zvezi Slovenije imajo v svojem organizacijskem sestavu dva pododbora, ki bi morala predvsem skrbeti za uspešen in načrten razvoj mladih smučarjev. Ta dva pododbora sta: Komisija za množično smučanje in zbor smučarskih učiteljev Vprašanje je, koliko smo do danes storili, da bi ta dva pododbora dejansko zaživela. Vprašanje množičnega smučanja bomo rešili samo takrat, ko bo izostala običajna fraza češ, Smučarska zveza se mora povezati z množičnimi organizacijami, ker le tako more rešiti problem množičnega smučanja. Res pa je, da samo takšna medsebojna dejavnost z organizacijo »Partizan«, Društvom prijateljev mladine, sindikalno organizacijo itd. lahko prinese popoln uspeh. Toda, zato se moramo boriti in večkrat žrtvovati nekoliko več časa, kot ga potrebujemo samo na rednih klubskih sejah. In kaj je z našimi smučarskimi učitelji? Tudi za te nimamo še pravega razumevanja. Dogodilo se je, da so naši »odsluženi« tekmovalci (teh je bore malo!) prevzeli dolžnost trenerjev, kar je na eni strani pohvalno, na drugi strani pa po našem mnenju, precej pomanjkljivo. Kdor pač pozna smučarje — tekmovalce, bo razumel, da imajo oni svoja stremljenja, po navadi mimo prave smučarske šole, ki je dejansko ne poznajo (kako naj jo poznajo, če niso šli nikoli skozi njo), učitelji pa samo eno misel: nuditi mladini pravi, načrtni in pedagoški način smučarske šole. Vemo za primere, da se je takšen trener zakadil po strmini in rekel svojim učencem — začetnikom takole: »Spustite se za menoj in delajte tako, kakor boste videli mene!« In kaj smo videli? Ta trener se je spustil po bregu, zginil za ovinkom in v divji vožnji pustil za seboj uboge mladince, ki so se valili in morda celo s polomljenimi udi obstali nekje pod strmino. Že ta primer pove, da je treba dati smučarskim učiteljem pravo veljavo in jih pri njihovem prizadevanju samo skrbno podpreti.

Kako vzgojiti nove skakalce, tekače in alpske smučarje?

Če bomo uspešno rešili množično smučanje, potem bomo istočasno rešili tudi vprašanje našega vrhunskega smučanja. Vrste aktivnih tekmovalcev se v zadnjem času močno redčijo. Po tej poti ne moremo več naprej. Znova naj zapišemo, da imamo čez 120 skakalnic, pa samo peščico skakalcev. Tekači imajo prav tako dobre pogoje za napredek. Če hodijo na tekmovanja, kjer večkrat odloča o uspehu tudi višinska razlika, se spet ne morejo pritoževati, da nimajo pogojev za treninge. Pri nas imamo dovolj krajev v dolini in višini, da se lahko tekmovalec priuči vsemu tistemu, kar odloča pri končnem rezultatu. Ostanejo še alpski smučarji Zanimivo je, da so prav oni, ki imajo najslabše objektivne pogoje pri treningu, dosegli v Cortini relativno najlepše uspehe. Brez žičnic ne moremo več naprej. Seveda, težko je biti kos tem nalogam in en sam človek, ki skrbi za posamezne discipline, ne more zadovoljivo rešiti tako zamotane probleme. Mnenja smo, da je treba ponovno zamenjati referente za posamezne discipline z veččlanskimi komisijami, ki bodo veliko laže spravilo v tir precej slabo zapuščino. Po Cortini je bilo veliko jadikovanja in pritožb čez naše tekmovalce. Vodstvo je bilo razočarano nad rezultati naših smučarjev. Toda kdor pozna razmere v smučarskem športu, bo vedel, da so se naši smučarji kar dobro uvrstili, ker istočasno ve, kakšne so bile njihove priprave v primerjavi z inozemci. Že danes se moramo odločiti, če bomo poslali na bodoče olimpijske igre tudi naše zastopstvo. Že danes mora skupščina odločiti, kako naj bodoče komisije skrbijo za vzgojo novega tekmovalnega naraščaja. Razen nekaj izjem, bodočih tekmovalcev še ne poznamo Skleniti pa je potrebno, če bodo mladi in novi tekmovalci v dveh sezonah uspešno stopili v mednarodno areno, potem ne sme biti vprašanje nastop na bodočih olimpijskih igrah. S tem pa smo tudi odgovorili na celotno vprašanje, kako naj vzgajamo nov tekmovalni naraščaj S pametno in koristno kadrovsko politiko, od vrha navzdol, lahko pripeljemo naše smučanje vsaj približno v one tirnice, ki vodijo v mednarodno elito.

Večjo skrb strokovnemu kadru!

Slabo spričevalo dejavnosti Smučarske zveze Jugoslavije pri pomoči k razvijanju našega smučanja po vseh republikah, nam služi tudi letno poročilo, ki bo prečitano na skupščini v Celju. Za pomoč in obisk terena je SZJ potrošila v dveh letih reci, piši in beri, samo 18.000 din! Ali naj tako rešujemo naše množično smučanje? Ali naj tako vzgajamo nov tekmovalni kader? Mnenja smo, da je tu potrebna korenita sprememba. Potrebujemo trenerjev, instruktorjev, ki bodo skupaj z učitelji krepko poprijeli za delo. Doslej smo imeli uspešen trenerski tečaj leta 1950 na Komni. Koliko let je od tega že minilo, pa nismo storili ničesar za vzgojo strokovnega kadra Morda bi bilo pametno, če bi SZJ imela profesionalne trenerje in vaditelje, ki bi potovali po državi in delali tudi takrat, ko ni snega. Če bi bila dejavnost SZJ vedno tako aktivna kot je bila letos tik pred odhodom v Cortino, potem smo prepričani, da ne bi bilo treba o vsem tem ponovno in ponovno besedičiti. Ali smo do danes kaj storili za stik z našo Jugoslovansko ljudsko armado? Prav malo, ali bolje rečeno, ničesar. Vemo pa, kakšne koristi lahko imajo smučarji in armada istočasno ob skupnem sodelovanju. Na letošnjih olimpijskih igrah so imeli glavno besedo prav vojaki in ko smo se pozanimali za sodelovanje s smučarji, smo zvedeli, da imajo svoj medsebojni dogovor. In kaj bomo storili za to, da bo oprema smučarja vendarle enkrat cenejša? Veliko je teh problemov, toda čas bi bil, da ne bi vedno ostalo samo pri besedah...

VELIK RAZMAH SMUČANJA v vzhodni Sloveniji

V četrtek so v Celju zborovali smučarski delavci iz Štajerske smučarske podzveze. Iz poročil smo zasledili nekaj zanimivih podatkov: z dobro povezavo s sveti za šolstvo na okrajih je podzveza organizirala 45 novih smučarskih aktivov po šolah, ustanovila 11 novih smučarskih klubov, izvedla 34 smučarskih tečajev z 2724 udeleženci, 4 tečaje za sodnike in vaditelje smučanja, imela je na svojem terenu 126 prireditev s 5122 tekmovalci in več smučarskih izletov. Razdelila je s pomočjo Društva prijateljev mladine okrog 1000 parov smuči šolskim otrokom in podobno. V območju Štajerske smučarske podzveze je že nad 5000 registriranih smučarjev, še več pa jih je izven organizacij. Največji problem že za sedanje število članstva pa predstavlja pomanjkanje učiteljev in vaditeljev, saj jih je skupno le 26 (po eden na 200 smučarjev!). Ta problem je tembolj pereč, ker je v društvih in šolah včlanjena pretežno mladina in pionirji — skupno nad 4000 od 5000 registriranega članstva. Treba bo misliti na hitrejši način vzposabljanja požrtvovalnih smučarskih delavcev, vsaj z osnovnim znanjem, ki ga bodo lahko posredovali začetnikom. Precej na boljšem je stanje sodnikov, saj jih ta podzveza šteje nad 100! V vzhodni Sloveniji je trenutno še vedno največ zanimanja za alpske discipline. Močno se v zadnjih letih ogrevajo za skoke, saj že povsod gradijo majhne skakalnice, le za teke je bilo doslej premalo zanimanja. Skupščina je podčrtala potrebo po večji aktivnosti prav v smučarskem teku, ki je neločljivo povezan z organizacijo izletov in turnega smučanja, kar si močno želijo tudi na terenu (Okraji Ptuj, Murska Sobota, Posavje, Savinjska dolina itd.).

Povsod, kjer so bile smučarske organizacije tesno povezane z množičnimi organizacijami, uspehi niso izostali. Najboljši dokaz za to imamo v Trbovljah, kjer so razen Celja pokazali največji napredek v tem športu. Teritorialni obseg sedanje Štajerske podzveze je bil ogromen, razmah smučanja v zadnjem letu pa tolikšen, da je bilo treba že na tej skupščini sprejeti sklep o formiranju treh novih podzvez za to območje. Maribor, Celje in Trbovlje so sedeži novih podzvez, ki se bodo formirale do 15. novembra, v Celju pa je že bila ustanovna skupščina Smučarske podzveze. Novi celjski Smučarski podzvezi predseduje tov. Žen Jakob, med člani upravnega odbora pa so agilni smučarski delavci iz celjskega okraja. Mariborčani bodo odslej skrbeli za razmah smučanja v okrajih Murska Sobota, Ptuj, Maribor, razen bivšega slovenjgraškega okraja, kjer uspešno deluje koroška podzveza. Vsi delegati so izrekli željo, da bi kljub novim organizacijskim oblikam še večkrat prišlo do skupnih sestankov.

J. K.

Tehnika...

Najbrž še ne veste, kako daleč smo že z najrazličnejšimi tehničnimi pripomočki v športu Poglejmo, kaj delajo v ZDA. V zaščitno čelado kapetana rugby moštva Cleveland Browns, ki je prvak ZDA, so vgradili majhen sprejemnik in trener ne stoji več ob robu igrišča ter tuli na svoje igralce, ampak se mirno vsede bolj v stran in govori svoja navodila v majhno oddajno postajo. Pravijo, da se bo stvar nekoliko zamotala tedaj, ko bo prišla konkurenca na misel, da bi se poslužila iste valovne dolžine in tudi sama začela dajati »navodila« kapetanu Cleveland Browns. To bi bila vsekakor prav zanimiva zmešnjava.

Poletov nagradni natečaj

ODREZEK št 13

1. Madžarska : Švedska		Točen naslov pošiljatelja: Priimek:
2. Vardar : Crv. zvezda		
3. Partizan : Vojvodina		
4. Velež : BSK		
5. Hajduk : Sarajevo		Ime:
6. Odred : Uljanik		
7. Trešnjevka : Ljubljana		
8. Split : Šibenik		Kraj:
9. Branik : Triglav		
10 Mladost : N. Gorica		Ulica in hišna številka:
11. Izola : Krim		
12. Tržič : Grafičar		

Umrl je Jules Rimet

Pred nekaj dnevi je umrl v Parizu eden najvidnejših funkcionarjev mednarodne nogometne zveze Jules Rimet. Od leta 1920 pa do 1954 je bil predsednik FIFA. Potem ko je pred dvema letoma odstopil, so ga v znak priznanja za njegove zasluge za razvoj nogometa po svetu imenovali za častnega predsednika Mednarodne nogometne zveze. Kot predsednik FIFA je bil glavni pobudnik svetovnega prvenstva, ki se imenuje po njem, ker tekmujejo najboljše nogometne enajstorice na svetu za njegov pokal.

Španski listi poročajo, da se znani nogometaš madžarskega porekla, Ladislav Kubala, ki igra že več let v Španiji, pogaja za prestop k Milanu.

Itkina 23.4 na 200 m

Na atletskem tekmovanju v Taškentu je dosegla ruska atletinja Marija Itkina nov rekord Sovjetske zveze na 200 m z rezultatom 23.4. Rezultat ruske tekačice je enak uradnemu svetovnemu rekordu Avstralke Jackson, toda za dve desetinki sekunde slabši od novega, zaenkrat še nepriznanega rekorda avstralske atletinje Cuthbert. Absolutna desetorica na 200 m je sedaj naslednja:

23.2 Cuthbert (Avstr) 1956
23.4 Jackson (Avstr) 1952
23.4 Itkina (SZ) 1956
23.5 Stubnick (V. N.) 1956
23.6 Walasiewicz (Polj) 1933
23.6 Stephens (ZDA) 1936
23.7 Šafronova (SZ) 1955
23.8 Turova (SZ) 1954
23.8 Paul (VB) 1956
23.8 Lerczak (Polj) 1956

Po zmagoviti tekmi proti Franciji v Parizu, so madžarski nogometaši sestavili za nek pariški list jakostno lestvico najboljših evropskih reprezentanc. Takole so razporedili najboljših osem držav: 1. Madžarska, 2. Sovjetska zveza, 3. ČSR, 4. Francija, 5. Italija, 6. Anglija, 7. Jugoslavija, 8. Nizozemska. Za Jugoslavijo pravijo, da je padla v kvaliteti, ker nekdanjih odličnih igralcev še ni uspelo nadomestiti.

Manchester United : Borussia 3:2

V Manchestru sta se v prvi tekmi osmine finala pokala evropskih nogometnih prvakov pomerili enajstorici Manchester United in Borussia iz Dortmunda. Angleži so zmagali s 3:2 (3:0).

Rezultati nekaterih prijateljskih mednarodnih tekem: Wismuth (Chemitz) : Kaiserslautern 3:5, Reims : CWKS (Varšava) 1:2, Vzh. Berlin : Moskva 2:6, angleško olimpijsko moštvo : Luton 3:2, Racing : Arsenal 3:4, Fenerbakče : Dinamo (Moskva) 0:0, Sampdoria : Austria (Dunaj) 3:2, Arsenal : CCA Bukarešta 1:1, Spartak (Praga) : Vienna 4:0.

24 ur trajajoči naliv v Melbournu je dal organizatorjem olimpijskih iger priložnost, da ocenijo, kakšne bodo atletske naprave v primeru podobnega dežja za časa olimpijskih iger. Tekališče in ostale naprave na glavnem stadionu so bile kljub hudemu nalivu uporabne, ker je drenaža zelo dobra. Zato pa je na stadionu, ki bo služil atletom za trening, bilo ob koncu naliva več kot 5 cm vode.

V Londonu je bilo medmestno srečanje med boksarskima reprezentancama Londona in Rima. Srečanje se je končalo neodločeno z rezultatom 10:10.

Nogometna prvenstva evropskih držav

FRANCIJA — VIII. kolo: St. Etienne : Angers 3:0, Toulouse : Reims 4:0, Nice : Lyon 1:0, Valenciennes : Racing 3:1, Sedan : Strasbourg 3:1, Sochaux : Monaco 1:1, Marseille : Metz 3:3, Nancy : Nimes 1:0, Rennes : Lens 1:4. **Vrstni red:** St. Etienne 13, Racing 10, Reims 10, Lyon 10.

ČSR — XVIII. kolo: Prešov : UDA 2:0, Ostrava : Kralove 10:1, Kladno : Slovan 2:2, Ruda Hvezda : Žilina 3:1, Dinamo : Spartak 2:6, Košice : Trnava 3:1. **Vrstni red:** UDA 23, Ostrava 22, Slovan 21, Ruda Hvezda 21.

ŠVICA — VII. kolo: Grasshoppers : Winterthur 5:1, Lausanne : Young Fellows 3:1, Urania : Zürich 3:0, Chiasso : Servette 1:1, Bellinzona : Basel 3:1, Schaffhausen : Chaux de Fonds 1:5, Young Boys : Lugano 5:1. **Vrstni red:** Young Boys 14, Chaux de Fonds 11, Grasshoppers 10.

NEMČIJA — južna liga: Schweinfurt : Augsburg 1:0, Offenbach : Regensburg 9:2, Bayern : Fürth 2:2, Nürnberg : Eintracht 1:0, Frankfurter SV : Aschaffenburg 0:1, Schwaben : Karlsruhe 1:1, Freiburg : VfB Stuttgart 2:7, Kickers : Mannheim 2:1.

Letošnje prvenstvo Bolgarije je že šestič osvojilo moštvo CDNA iz Sofije z 31 točkami pred svojim lokalnim nasprotnikom Dinamom, ki je zaostal 5 točk.

Srečanje mladih nogometnih reprezentanc Francije in Anglije, ki je bilo v Bristolu, se je končalo neodločeno 0:0.

Nogometna reprezentanca Indonezije je v Mandalayu premagala reprezentanco Burme s 3:1.

MEDNARODNE STRANI

Štirje rekordi Breena

Svetovni rekorder v plavanju na 1500 m, Amerikanec George Breen, je dosegel v Cortlandu štiri nove rekorde ZDA, ki so obenem tudi najboljši rezultati na svetu, vendar ne rekordi, ker so bili doseženi v bazenu, dolgem le 25 y. Na 880 y je plaval 9:18.4, na 1000 y 10:37.2, na 1500 m 17:36.7 in na 1 miljo 18:55.4. Rezultat, ki ga je dosegel na 1500 m pomeni že skoraj 18 minut v velikem bazenu in verjetno bomo še letos, morda pa na olimpijskih igrah, dočakali tudi takšen rezultat.

V Bordeauxu so bile zadnje pregledne tekme francoskih olimpijskih kandidatov v plavanju. **Važnejši rezultati: 100 m prosto** Treillet 59.6, **200 m prosto** Boiteux 2:11.9, Eminente 2:12.3, **100 m hrbtno** Bozon 1:05.3, Christophe 1:05.9, Coignot 1:07.4, **200 m metuljček** Pirolley 2:28.2, **200 m prsno** Borussard 2:40.0, **ženske: 100 m prosto** Frost 1:08.2, Vonaux 1:08.7, **100 m hrbtno** Andre 1:15.6, **100 m metuljček** Lucien 1:17.7. Takoj po izbirnih tekmah je Francoska plavalna zveza določila svojo ekipo za Melbourne. Na olimpijskih igrah bodo nastopili Boiteux, Eminente, Montserret, Jany, Collignon, Bozon, Christophe, Broussard, Pirolley in skakalec Pire. Plavalke pa bodo nastopile takole: Frost, Vouaux, Sendral, Gouverneur, Thomas, Lucien in skakalka Pelissard.

V odlični formi je madžarski plavalec hrbtnega sloga Magyar, ki je na zadnjem tekmovanju v Budimpešti plaval 1:03.1 na 100 m. Med plavalkami sta se najbolj odlikovali Pajorjeva z 1:14.3 na 100 m hrbtno in Boroseva z 1:06.4 na 100 m prosto.

V nadaljevanju izbirnih tekem ruskih plavalcev v Moskvi so bili doseženi še naslednji rezultati: **100 m prosto** Sorokin 57.7, Balandin 57.7, **100 m hrbtno** Kuvaldin 1:08.9, **200 m metuljček** Rubačev 2:36.1, **200 m prsno** Juničev 2:37.2, **ženske: 100 m prosto** Moskvina 1:08.0, **200 m prsno** Kovalenko 2:59.4.

Nemški plavalec Herbert Klein doseza vedno boljše rezultate. Na zadnjem tekmovanju v Münchenu je dosegel nov rekord Zah. Nemčije na 200 m prsno 2:36.0. **Ostali rezultati: 400 m prosto** Batura (ČSR) 4:51.5, **100 m hrbtno** Bačik (ČSR) 1:05.1, **200 m metuljček** Mäsel (N) 2:29.3, **100 m prsno** Svozil (ČSR) 1:12.4, **ženske: 100 m metuljček** Škupilova (ČSR) 1:16.8, **200 m prsno** Wolff (N) 2:57.0.

Reprezentanca Velike Britanije v plavanju je v Birminghamu premagala najboljše plavalce Danske z 69:57 točkami.

ČSR : Belgija 90:66

V Bruslju sta se pomerili košarkarski reprezentanci ČSR in Belgije. Čehi niso imeli težjega dela in so zasluženo zmagali z 90:66 (48:20). V srečanju ženskih reprezentanc istih držav so zmagale Čehinje s 67:44.

Naslov prvaka Italije v tenisu je osvojil Merlo, ki je v finalu premagal Pietrangelija z 8:6, 6:3, 2:6, 2:6 in 7:5.

Teniško prvenstvo Francije se je končalo z zmago Hailleta, ki je v odločilnem srečanju premagal Remyja z 9:7, 6:3, 6:3.

Štafeta Nemčija 4 × 100 m — nov evropski rekord

Kot smo že poročali, je bil dosežen na atletskem dvoboju med Nemčijo in Švedsko, ki je bil vKölnu, najpomembnejši rezultat v štafeti 4 × 100 m, kjer so Nemci dosegli s 40.0 nov evropski rekord. Ostali važnejši rezultati: **100 m** Germar (N) 10.6, **200 m** Haas (N) 20.7, **400 m** Haas (N) 46.5, **800 m** Dohrow (N) 1:48.2, Schmidt (N) 1:48.2, **1500 m** Waern (Š) 3:46.4, **5000 m** Lauter (N) 14:07.8, **10.000 m** Konrad (N) 29:32.2, **110 m ovire** Lauer (N) 14.4, **400 m ovire** Janz (N) 51.6, **steeple** Tjörnebo (Š) 9:00.4, **višina** Nilsson (Š) 200, **daljina** Wahlander (Š) 7.36, **troskok** Norman (Š) 15.02, **palica** Lundberg (Š) 4.30, **krogla** Wegman (N) 16.80, **disk** Uddebon (Š) 51.20, **kopje** Will (N) 80.22, Koschel (N) 77.80, **kladivo** Asplund (Š) 59.02, 4×400 m Nemčija 3:09.0.

Olimpijci ZDA na startu...

V kalifornijskem mestu Berkeleyu so se v soboto zbrali skoraj vsi ameriški olimpijci na enem izmed zadnjih preglednih tekmovanj pred odhodom v Melbourne. Mnogi najboljši atleti sveta so na tem tekmovanju pokazali, da so si privoščili res »pošten« odmor in da so daleč od svojih rekordnih rezultatov. Precejšnje vprašanje je, če bodo uspeli vsi do olimpijskih iger zopet doseči rekordno formo. Rezultati: **100 m** King 10.3, Murchison 10.4, **200 m** Morrow 21.4, **400 m** Jones 48.0, **800 m** Sowell 1:48.8, Stanley 1:49.0, **1500 m** Bowden 3:46.6, **5000 m** Dallinger 14:25.6, **110 m ovire** Calhoun 13.8, **400 m ovire** Culbreath 51.0, **višina** Dumas 203, **daljina** Bell 7.82, **troskok** Dawis 15.18, **palica** Guttowski 4.46, **krogla** O'Brien 18.44, **disk** Oerter 55.70, **kopje** Held 78.05, **kladivo** Connolly 66.71, **Hali** 62.03.

Še nekaj rezultatov z izbirnih tekem avstralskih atletov: **steeple** Thomas 8:56.2, **krogla** Donath 16.05, **ženske: 100 m** Cuthbert 11.7, **200 m** Cuthbert 23.7, **višina** Cooper 162, 4 × 120 y 46.2.

Nekaj rezultatov z atletskega dvoboja med Italijo in Francijo, ki je bil v Firencah, smo že objavili, danes dajemo še ostale. Kljub vodstvu Francije po prvem dnevu, so končno zmagali Italijani s 102:99. **Rezultati: 100 m** Gnocchi (I) 10.7, **200 m** Lombardo (I) 21.8, **800 m** Dyan (F) 1:49.9, **1500 m** Baraldi (I) 3:49.4, **5000 m** Carron (F) 14:32.8, **10.000 m** Mimoun (F) 30:21.0, **400 m ovire** Cury (F) 52.1, **višina** Fourier (F) 195, **daljina** Ulivelli (I) 7.10, **troskok** Battista (F) 14.99, **palica** Sillon (F) 4.30, **krogla** Meconi (I) 16.37, **djsk** Consolini (I) 53.10, **kopje** Lievore (I) 72.22, 4 × 400 m Italija 3:10.8 (rekord), Francija 3:11.4. Izven konkurence je dosegla ženska štafeta Italije nov rekord z rezultatom 45.7.

V Bukarešti sta se pomerili atletski reprezentanci Romunije in Norveške. Pri moških so domačini zmagali s 111:99, pri ženskah pa so bile Romunke prav tako precej boljše in so slavile visoko zmago s 66:40. Najpomembnejši rezultati: **100 m** Nilsen (N) 10.6, **200 m** Nilsen (N) 21.5, **800 m** Boysen (N) 1:50.8, **5000 m** Larsen (N) 14:07.4, **400 m ovire** Savel (R) 53.7, **krogla** Raica (R) 16.32, **kopje** Danielsen (N) 75.01, **kladivo** Strandli (N) 61.83, **ženske: 80 m ovire** Serban (R) 11.3, **višina** Balas (R) 165, **disk** Manoliu (R) 46.39, **kopje** Ditzi (R) 46.19.

V Bruslju je bilo veliko mednarodno atletsko tekmovanje, ki pa ni prineslo pričakovanih rezultatov, ker je nočno prireditev oviralo zelo slabo vreme. Kljub temu pa so bili v nekaterih disciplinah doseženi odlični rezultati. Odlikoval se je zlasti mladi poljski tekač na dolge proge Zimny. **Rezultati: 100 m** Steinbach (V. N) 10.5, **v predteku** 10.4, Sandström (VB) 10.6, **200 m** Carlsson (Šved) 21.2, **400 m** Huber (N) 47.1, **800 m** Richtzenhain (VN) 1:48.9, Farrel (VB) 1:49.3, Leva (Belg) 1:49.4, **1500 m** Hermann (VN) 3:45.2, **5000 m** Zimny (Polj) 13:58.6, **10.000 m** Kanen (Niz) 29:47.2, **110 m ovire** Hildreth (VB) 14.5, **400 m ovire** Kane (VB) 52.5, **palica** Preusseger (VN) 4.30

V angleškem moštvu za olimpijske igre je tudi 36-letna skakalka v višino Dorothy Tyler, ki bo v Melbournu slavila že svoj četrti nastop na olimpijskih igrah. Po tekmovanju v Avstraliji bo po 22-letnem udejstvovanju zapustila atletiko.

Tudi hokejisti so prišli na plan

Na zimskem stadionu v Pragi so že začeli z novo sezono v hokeju na ledu. Pred 12.000 gledalci je reprezentanca Prage premagala München s 14:1 (3:1, 4:0, 7:0). V obeh moštvih je nastopilo veliko število državnih reprezentantov ČSR in Nemčije.

Na današnji kolesarski dirki okoli Lombardije s startom in ciljem v Milanu, dolgi 238 km, je zmagal v sprintu Francoz Andre Darrigade. Še malo pred ciljem sta bila na čelu Italijana Coppi in Ronchini. Zasledovalci pa so ju ujeli in tako se je za prvo mesto borila skupina 15 kolesarjev. *Vrstni red na cilju je bil naslednji:* 1. Darrigade (Fr) 2. Coppi (It), 3. Magni (It), 4. Van Looy (Belg), 5. Albani (It), 6. Monti (It), 7. Decock (Belg), 8. Bobet (Fr), 9. Ronchini (It), 10. Forestier (Fr). Dirka »Po Lombardiji«, ki je bila letos izvedena že 50 krat je veljala tudi kot zadnja dirka za nagrado Desgrange Colombo. Prvo mesto je osvojil Belgijec Alfred De Bruyne pred Francozom Forestierom in Luksemburžanom Gaulom.

Danielsen 93.70 v kopju

Nov način metanja kopja so začeli poskušati povsod po svetu. Pred nekaj dnevi je dosegel Finec Mikkilä 86.70 m, kar je boljše od svetovnega rekorda. Vendar pa ta rezultat ne bo priznan tudi v primeru, če bo mednarodna atletska zveza, ki bo o novem načinu metanja kopja razpravljala na kongresu v Melbournu, neposredno pred olimpijskimi igrami, španski način priznala. Mikkilä je rezultat dosegel na treningu. Prav tako je na treningu dosegel včeraj Španec Clavero 90.30 m, še boljši pa je bil Norvežan Danielsen, ki je v Hamarju vrgel kopje 93.70 m.

KOŠARKA

Boris Kristančič nam piše iz Italije...

Vrača se zlata doba italijanske košarke

Kakor je znano, je prejšnji ponedeljek odpotovala v Italijo košarkarska študentska reprezentanca Ljubljane, katero v glavnem sestavljajo igralci Olimpije. Pred odhodom je Boris Kristančič obljubil, da nam bo že po prvih tekmah poslal vtise s te turneje. Držal je obljubo in tokrat vam lahko posredujemo nekaj zanimivosti o začetku turneje.

»Že na prvih dveh tekmah italijanske turneje smo se prepričali, da imajo strokovnjaki in italijanski novinarji popolnoma prav ko trdijo, da se vrača zlata doba italijanske košarke. Po prvih vtisih mislim, da so za to trditev vzroki zelo enostavni. Najpreje zato, ker je tu košarka množična. Ne zaradi načrtnega dela in športnih idej, temveč vabljive misli, da košarkarji drvijo za nogometaši, in da so se uvrstili pri vrhu lestvice najbolj donosnih »poklicev«. Nič manj pomembno pa je dejstvo, da prav nič ne skoparijo pri nameščanju zares odličnih trenerjev.

ZAČETEK PRAV DOBER

Le nekaj ur po prihodu v Pavio smo imeli prvo srečanje, za nas nekoliko neobičajno pozno — ob 21.30 uri — s tretjeplasiranim moštvom lanskega prvenstva. Čeprav brez srednjega napadalca, Američana, so domačini na čelu z najboljšim in zelo upoštevanim Andrijaševićem izrabili naše številne začetne nesporazume in ob polčasu vodili za 10 točk. Zaradi neprijaznega vedenja sodnikov, ki so le pretirano favorizirali tako imenovane »pavijske leve«, se nam je zdelo nemogoče ujeti hitre, tehnično mojstrsko izdelane in točne nasprotnike. Toda v drugi polovici, ko se je moštvo ogrelo, se je zlasti Škrjanc odlično uveljavil. Nekaj hitrih protinapadov in individualnih prodorov zares izvrstnega Škrjanca pa tudi Zupančiča, so spremenili razmerje, tako da smo pol minute pred koncem vodili za dve točki. Sodnik je tik pred zaključkom nepravilno posredoval, tako da je nekoč izredni Roklicer (bivši igralec Crvene zvezde), nekaj sekund pred koncem izenačil. Po sporazumu obeh kapetanov nismo nadaljevali igre, kot to zahtevajo novi predpisi italijanske federacije, ki prepoveduje neodločen izid v novi sezoni.

SIMMENTHAL, BIVŠI BORLETTI — EKIPA ŽOGLERJEV

Takoj naslednji dan smo se ob isti uri spoprijeli s Simmenhalom, bivšim Borlettijem, drugim moštvom lanskega tekmovanja. Mirno trdim, da so milanski ljubljenci vredni najbolj laskavih poklonov. Individualna tehnika nima za elito igralcev italijanske košarke nobenih skrivnosti. Virtuozna preigravanja, nenehne »finte«, hitrost, odličen skok in obramba, so bili rekviziti, ki so jih naši veliki nasprotniki uporabljali bolj zato, da bi navdušili občinstvo kot zato, da bi dosegali koše. Če trdijo, da so na svojem igrišču nepremagljivi, jim damo docela prav. Proti naši conski obrambi so napadali bliskovito, tako, da žoge često ni bilo mogoče izslediti in so zaradi prelepih kombinacij zanemarili vrsto ugodnih možnosti za strel. Preveč prostora bi bilo treba, če bi hoteli le skopo orisati ig Američana — 205 cm visokega — Clarka, izrednega atleta Riminucija, Pierrija in ostalih. Z rezultatom smo več kot zadovoljni, saj smo tik pred koncem prvega polčasa vodili s 5 točkami naskoka. Naše najmočnejše orožje je bila ostra in požrtvovalna igra v obrambi, kjer so Zupančič, Kandus in Danev vzdržali leštete nalete mnogo močnejših in višjih nasprotnikov.

Največja ovira za našo vrsto je hitri prehod v dvorane, za katere preslabo obvladamo mnoge tehnične elemente. Nič manj težav nam ne povzročajo steklene table in nekoliko lažje žoge. Vsekakor je škoda, da v naslednjih tekmah ne bomo nastopali popolni, ker sem že v prvi minuti igre proti Borlettiju, zaradi poškodbe moral zapustiti igrišče.

Potujemo še v Firenze in nato v Rim. Lepe pozdrave vsem prijateljem košarke in tudi vsemu športnemu občinstvu.«

Reprez. študentov : Pavia 52:52 (27:37)

Koše so dosegli: Kristančič 12, Lampič 5, Debevc 4, Vranič 3, Škrjanc 8, Zupančič 6, Daneu 8, Kandus 6.

Rep. študentov : Simmenthal 57:69 (31:34)

Koše so dosegli: Kandus 5, Daneu 18, Zupančič 11, Debevc 6, Vranič 2, Lampič 5, Škrjanc 10.

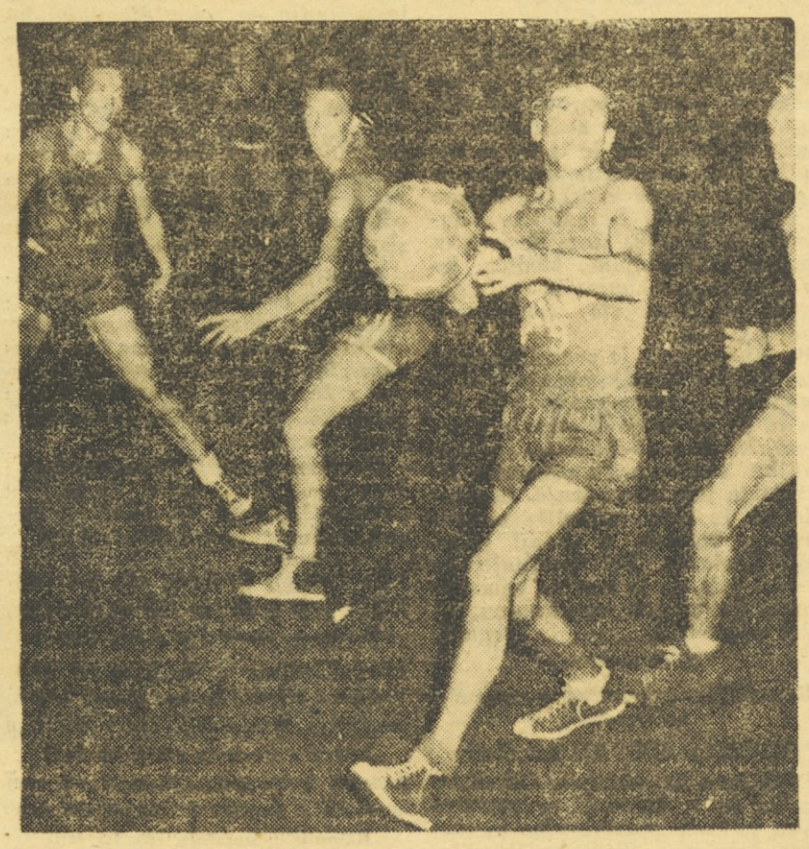

Škrjanc (spredaj) je spet zablestel v polni formi in je bil na obeh tekmah najboljši igralec v moštvu Olimpije

NAMIZNI TENIS

Dober plasma Odreda in Ljubljane

Te dni je bil v Zagrebu zaključen prvi del tekmovanja v I. zvezni namiznoteniški ligi. Oba slovenska predstavnika, Odred in Ljubljana, sta se kar dobro uvrstila v sredini lestvice. Prvo mesto je osvojil Partizan s 16 točkami, slede Grafičar (14), Spartak (14), Industrogradnja (12), *Odred (10)*, Mladost (10), *Ljubljana (8)*, Vojvodina (4), Gradjevinar (2) in Tuzla (0).

Začelo se je prvenstvo Gorenjske v namiznem tenisu

Pred dnevi se je začelo prvenstvo Gorenjske v namiznem tenisu. V gorenjski namiznoteniški ligi tekmujejo v treh skupinah, in sicer v kranjski, jeseniški in tržiški. **Dosedanji rezultati — tržiška skupina** Triglav II: Storžič 5:1, Triglav IV: Kovor 5:1, Triglav II : Triglav IV 5:0, Iskra : Stražišče 5:2, Stražišče : Mladost 5:1, **jeseniška skupina:** Radovljica : Javornik 5:0.

Varaždinsko-mariborska nogom etna liga

Zaslužena zmaga Branika

Branik : Sloboda 4:3 (2:1)

Maribor, 21. okt. Pred okrog 1300 gledalci, ki so obiskali današnjo prvenstveno tekmo v Ljudskem vrtu, je moštvo beločrnih po precej lepi igri doseglo polni skupiček točk. Igra je bila zlasti v prvem polčasu zelo hitra. Tudi danes je imel napad Branika vrsto zrelih priložnosti za dosego golov, ki pa je le redke izkoristil. Večinoma je napadala domača enajstorica, gostje pa so prihajali pred Branikova vrata po redkih, hitrih a zelo nevarnih prodorih. Prvi gol za domače je dosegel Gluck iz prostega strela v 22. minuti, minuto za tem pa je v protinapadu izenačil Heinl. V 35. minuti je Plaznik s krila lepo poslal v sredo, Vitek pa je žogo z glavo potisnil v mrežo in povišal rezultat 2:1. V drugem polčasu pa je uspelo v 50. minuti Slobodi izenačiti po Tomici. Dve minuti nato pa je Hanzl ponovno povišal na 3:2 za Branik. Rezultat je ostal nespremenjen vse do 61. minute, ko je vratar gostov v padcu izpustil žogo, katero je streljal Gluck. Žoga je odšla v mrežo — 4:2 za Branik. Zaradi prekrška v šestnajstmetrskem prostoru, ki ga je zakrivila Branikova obramba v 72. minuti, je bila dosojena enajstmetrovka, ki jo je Heinl zanesljivo izpremenil v 4:3 za Branik. Stanje je ostalo nespremenjeno do konca, čeprav so se vrstili še ostri napadi domačih. V moštvu Branika še vedno primanjkuje prisebnih strelcev. Napad je sicer dobro pripravil ugodne priložnosti, ni pa bilo prisebnega strelca.

Rudar : Mladost 1:1 (1:0)

Trbovlje, 21. okt. 800 gledalcev je danes razočarano zapuščalo igrišče Rudarja. Domači napadalci niso bili sposobni po mnogih ugodnih priložnostih doseči več kot en gol. Res je, da je mnogim lepim strelom preprečil pot v mrežo spretni vratar gostov, ki je bil mimo domačega Knausa najboljši mož na igrišču. Rudar je dosegel edini gol v 17. minuti po Hermanu. Domači so posebno v drugem polčasu igrali raztrgano v napadu in niso prišli delj kot do šestnajstmetrskega prostora. Gostje so bili v tem delu mnogo boljši in je imela domača obramba polne roke dela ter je v 77. minuti odpovedala. Gol za goste je dosegel Vrančič.

Kladivar : Maribor 5:1 (3:0)

Celje, 21. okt. — Mariborčani v Celju nimajo sreče. Pomlajeno moštvo Kladivarja jih je danes močno pregazilo. Domačini sicer niso pokazali lepe igre, vendar so bile vse akcije bolj ali manj koristne, kar kaže tudi končni rezultat. Kladivar je tehnično precej prekašal goste, Mariborčani pa so imeli svoje orožje v borbenosti, ostri igri in hitrosti. Že v 3. min. je Pikl otvoril serijo golov. Po začetnem uspehu je Kladivar uprizoril vrsto napadov, toda vratar gostov je odlično posredoval. V 17. min. je Cafuta povišal na 2:0. Prvo zrelo priložnost so imeli gostje v 30. min., toda Vidic je s 5 metrov zgrešil cilj. Štiri minute kasneje je Cafuta povišal na 3:0. Kladivar je imel do zaključka polčasa še pet idealnih priložnosti, da poviša rezultat, toda zaradi oklevanja napadalcev je ostalo pri istem rezultatu. V drugem delu so domačini začeli s poletno igro, toda zaradi oklevanja napadalcev so šle zrele akcije po vodi. V 60. min. je Godunc povišal na 4:0, takoj za tem pa so Celjani močno popustili. Mariborčani so prevzeli pobudo v svoje roke in v 69. min. je Vidic dosegel častni gol. Mariborčani so hoteli znižati razliko, toda ni jim uspelo. V zadnjih minutah je Kladivar uprizoril siloviti finiš in 4 minute pred koncem je Hribernik dosegel peti gol in končni rezultat tekme. **Jug**

Jedinstvo : Sloga 1:1

Sobota : Zagorac 3:0

Jedinstvo	7	6	1	0	21:8	13
Rudar	7	5	1	1	13:5	11
Branik	7	5	1	1	25:13	13
Sloboda	7	5	0	2	24:15	10
Kladivar	7	4	0	3	24:12	8
Maribor	7	3	2	2	14:14	8
Sloga	7	2	2	3	21:22	6
Sobota	7	2	0	5	12:21	4
Tekstilac	6	1	2	3	9:16	4
Mladost	7	1	1	5	11:22	3
Zagorac	7	0	2	5	10:22	2
Proletarec	6	1	0	5	7:16	2

V lestvici je upoštevan rezultat Rudar : Zagorac 3:0 p. f.

Zvezna nogometna liga

Crvena zvezda - jesenski prvak

Crv. zvezda : Dinamo 1:0 (0:0)

Beograd, 21. okt. Gledalcev 20.000; edini gol je dosegel Toplak v 80. min. 80 minut je žoga valovila iz ene strani na drugo, toda rezultat se ni hotel izpremeniti. Obe moštvi sta imeli priložnosti za dosego gola, toda nespretnost strelcev ni znala zatresti Bearino in Kraljevo mrežo. V 80. min. je Sekularac lepo podal žogo Toplaku, Kralj ni mogel obraniti močno streljane žoge, katera je našla pot v mrežo izpod Kraljevih nog. Dinamo je bil danes zelo dober nasprotnik in je imel več od igre in kakor smo že rekli, ni imel strelca v svoji sredini. Pri Crveni zvezdi ne bi mogli nikogar pohvaliti.

Vojvodina : Velež 6:0 (3:0)

Novi Sad, 21. okt. Gledalcev 9000. Takoj ko je šla žoga s sredine je bil vratar Barbarič prvič premagan. Gol za Vojvodino je dosegel Rajkov, ki je streljal v desni spodnji kot. Drugič je bil uspešen Veselinović v 31. minuti. Tudi trotjič je potresel mrežo Veselinović, ki je z ostrim strelom premagal vratarja Veleža. V drugem polčasu je Velež uredil svoje vrste in je bil nekaj časa tudi v premoči, toda izredno dobri Boškov ni dopustil, da bi Mostarci zmanjšali rezultat. Veselinović je preigral vse obrambne igralce in tudi vratarja Barbariča in s tem dosegel 4. gol za svoje moštvo. V 84. min. je bil grobo zrušen Rajkov, sodnik je dosodil 11-metrovko, katero je realiziral Veselinović. Končni rezultat je postavil minuto kasneje Krstić I 6:0. V moštvu Vojvodine sta bila najboljša Boškov in Krstić I, pri Veležu pa Mujić in Dilberović.

Lokomotiva : Vardar 5:0 (3:0)

Zagreb, 21. okt. Strelci golov v 14. in 38. min. Drozina, v 44. in 82. Hmeljina in v 90. Mezak. Gledalcev 5000; sodnik Lemešič je sodil dobro. Zmaga Lokomotive je zaslužena, saj je bila vso igro boljše moštvo.

Lokomotiva je imela danes izredeu dan, to velja za obrambo, v kateri je bil najboljši Sincek, kakor tudi za napad, kjer sta se odlikovala Odžak in Hmeljina. Lokomotiva si je že v prvem polčasu zagotovila zmago s tremi goli prednosti, zato je tempo igre v drugem polčasu nekoliko popustil. V moštvu Vardarja je bil poškodovan Georgijevski, ki je zapustil igrišče. Napadu Lokomotive je še dvakrat uspelo v drugem polčasu zatresti mrežo in s tem doseči končni rezultat 5:0. Vardar je igral izredno slabo, najslabši pa je bil vratar Cvetkovski.

Spartak : Budučnost 3:1 (1:0)

Subotica, 21. okt. Tekmi je prisostvovalo 8000 gledalcev, za Spartaka so bili uspešni Čović v 20. min., Jenovai 55. in Leškov v 79. min. za Budučnost pa Radonjič v 81. minuti. Subotiški gledalci so danes videli hitro, ostro in enostavno igro obeh moštev. Domači so imeli nekaj več od igre in tudi več priložnosti za dosego gola. Napad domačih je igral povezano, toda pred vrati preveč zamotano. Igralci Budučnosti so bili požrtvovalni in ostri v obrambi, najboljši igralec je bil vratar Bjelojević.

BSK : Hajduk 2:0 (0:0)

Beograd, 21. oktobra. Včerajšnji prvenstveni tekmi je prisostvovalo okrog 12.000 gledalcev. BSK je z boljšo in učinkovitejšo igro v drugem polčasu zasluženo premagal Hajduk. V začetku je vse kazalo, da bodo Beograjčani poraženi zapustili igrišče, ker je Hajduk začel silovito napadati. Gostje so imeli nekaj izrednih priložnosti, da prisilijo vratarja Radenkovića k predaji, toda domači vratar je bil vedno na mestu, ali pa so grešili napadalci Hajduka. Počasi so se Beograjčani otresli pritiska in začeli smotrno napadati. Obramba Hajduka je v drugem polčasu znatno popustila, tako da je imel vratar Vulić dela čez glavo. Najprej je potresel Hajdukovo mrežo Todorović, nekaj minut kasneje pa Josić. Kljub dvem prejetim golom, Splitčani niso zaigrali boljše, nasprotno njihova igra je bila vse bolj ležerna, tako da je zmaga BSK povsem zaslužena. Najboljše moči so imeli Beograjčani v krilcih, pri Hajduku pa je zadovoljil edino Radović.

Sarajevo : Radnički 2:2 (1:1)

Sarajevo, 21. oktobra. V Sarajevu sta oba nasprotnika podelila točki. Lahko rečemo, da so domačini srečno izvojevali dragoceno točko, saj so bili gostje boljši in igrali mnogo lepše, mirneje in požrtvovalneje. Če bi imel Radnički nekoliko več sreče pri streljanju na gol, bi verjetno domačini odšli visoko poraženi z igr[illegible]. Sarajevo je igralo zelo slabo. [illegible] je, da so se igralci precej tru[illegible], ker so se očitno zavedali, da današnja tekma odloča o njihovem obstanku v ligi. Gole so dosegli za Radnički Marković in Ognjanović II. ter Ferhatović in Jusufbegović za Sarajevo. Pred 8.000 gledalci je sodil Marek iz Zagreba.

Zagreb : Partizan 0:0

Crv. zvezda	12	10	1	1	31:7	21
Vojvodina	12	9	0	3	38:17	18
Hajduk	12	7	3	2	21:11	17
Dinamo	12	7	1	4	31:23	15
Spartak	12	5	2	5	25:19	12
Vardar	12	5	2	5	13:24	12
Partizan	12	4	2	6	23:22	10
Lokomotiva	12	5	0	7	22:25	10
Zagreb	12	4	2	6	15:19	10
BSK	12	4	2	6	16:25	10
Velež	12	3	3	6	16:22	9
Budučnost	12	3	3	6	14:22	9
Radnički	12	4	1	7	16:28	9
Sarajevo	12	2	2	8	13:28	6

REZULTATI MED TEDNOM (XI. kolo):

BSK : Sarajevo 2:2 (1:0)
Partizan : Spartak 3:1 (1:0)
Budučnost : Crv. zvezda 2:2 (1:1)
Hajduk : Vojvodina 1:0 (0:0)
Dinamo : Lokomotiva 5:1 (4:0)
Vardar : Radnički 2:1 (2:0)
Zagreb : Velež 1:0 (1:0)

Zvezna moška odbojkarska liga

Zmaga Beograjčanov v Mariboru

CRVENA ZVEZDA : BRANIK 3:1 (5:15, 15:11, 15:13, 15:9)

Maribor, 21. okt. — Z velikim zanimanjem smo pričakovali srečanje najboljših moštev moške odbojkarske lige. V Ljudskem vrtu se je zbralo nad 800 gledalcev, ki pa so tekmo zapustili razočarani. V prvem nizu je Branik naravnost pregazil svoje nasprotnike, v drugem setu pa je prišlo do ostre in izenačene borbe, ki so jo gostje z naporom vseh svojih sil odločili v svojo korist. Ta zagrizena borba se je ponovila tudi v tretjem nizu. Sodnik Slanina je dosodil kar vrsto napačnih odločitev, obenem pa je spregledal gostom več odločujočih napak, ki so nato z veliko srečo tudi osvojili ta niz. V četrtem nizu so Branikovci igrali nervozno in ga prepustili nasprotniku, s tem pa tudi zmago borbenim Beograjčanom. Po zaključnem žvižgu je na igrišču nastala prava »revolucija« in se je igralcem in funkcionarjem Branika le s težavo posrečilo obvarovati sodnika pred dejanskimi napadi razburjenega občinstva. Branik je vložil protest zaradi kršitve materialnih pravil. **Bergant**

BRANIKOVIH BOKSARJEV ZMAGA

Maribor, 21. okt. Okoli 300 gledalcev je v kinu Udarnik prisostvovalo zanimivemu boksarskemu srečanju med Branikom in Slogo iz Vukovara. Domačini so bili boljši v težkih kategorijah in so premagali goste z 11:9.

ROKOMETNI POKAL FLRJ

Ženske

Rudar : ESŠ (Koper) 12:0 (5:0)
(Part) Črnomelj : Svoboda 6:3 (3:2)

Moški

(Part) Črnomelj : Svoboda 17:14 (6:4)

POKAL ZA ROKOMETAŠE RUDARJA

Trbovlje, 21. okt. Sindikalna podružnica v Trbovljah je poklonila pokal za zmagovalca turnirja v malem rokometu v Trbovljah. **Rezultati:** Rudar II. : Proletarec (Zagorje) 12:3, Rudar I. : Rudar II 10:7, Rudar I : Proletarec 13:8, pokal si je osvojilo prvo moštvo Rudarja.

Železničar : Lokomotiva 3:2
Mladost : Železničar 3:1

REPUBLIŠKA ODBOJKARSKA LIGA:

Žene - Mladost : Papirničar (V) 0:3

Moški (II. liga) — Mladost : Prešeren 3:1

»Partizan« Novo mesto : Kamnik 3:2

»Partizan«-Podpeč : »Partizan«-Preserje 3:1 (12:15, 15:8, 16:4, 15:7)

Zopet 10.1 na 100 m

V Ontariju (ZDA) je ameriški atlet Leamon King z rezultatom 10.1 izenačil svetovni rekord v teku na 100 m. *Ostali odlični rezultati — daljina:* Bell 8.08, krogla: O'Brien 18.71, *kladivo:* Connolly 65.12, *4 × 440 y:* 3:08.8.

V atletskem dvoboju med reprezentancama ČSR in Zah. Nemčije v Pragi so zmagali Nemci s 110:105 točkami. *Najboljši rezultati — 400 m:* Haas (Nem) 46.6, Trousil (ČSR) 46.6, *1500 m:* Jungwirt (ČSR) 3:42.4, Dohrow (Nem) 3:42.8, *steeple:* Brlica 8:48.8, Laufer (Nem) 8:48.8, *krogla:* Skobla (ČSR) 17.46, Wegmann (Nem) 17.12, *kopje:* Will (Nem) 76.43.

Finski atlet Antti Viskari je dosegel v teku na 30 km v Helsinkih nov svetovni rekord s časom 1:35:03.6. Dosedanji rekord je pripadal Zatopku z 1:35.08.

Po prvem dnevu atletskega dvoboja med Madžarsko in Finsko v Budimpešti vodijo Madžari z 123:104 točkami. *Najboljši rezultati — 800 m:* Szentgali (Madž) 1:49.8, *5000 m:* Iharos (Madž) 14:01.8, *steeple:* Rosznoi (Madž) 8:42.2, *daljina:* Valkama (Fin) 7.57, *disk:* Klics (Madž) 53.25, *4 × 100 m:* Madžarska 40.5.

Namiznoteniško prvenstvo Gorenjske

Kranj, 21. oktobra. V telovadnici »Partizana« Stražišče je bilo danes namiznoteniško prvenstvo Gorenjske za posameznike in dvojice. Na tekmovanju so poleg številnih domačih tekmovalcev nastopili še igralci iz Jesenic, Tržiča, Škofje Loke, Golnika, Dupelj in Podbrezij. Skupno je nastopilo nad 80 tekmovalcev. To nam dokazuje, da je med mladino na Gorenjskem vedno večje zanimanje za to športno panogo. Med moškimi se je najbolj odlikoval Stana iz Jesenic, pri ženskah pa Plutova iz Kranja.

Rezultati — posamezno: moški A: Petrović : Valentar 2:0, Stana : Teran 2:1, Stana : Petrović 2:0, **moški B:** Svoljšak : Tonc 2:0, **ženske:** Plut : Teran 2:0, **mladinci:** Teran : Žezlina 2:0, **mladinke:** Plut : Jernejčič 2:0, **pionirji:** Todorović : Jenškovec 2:0.

Dvojice: moški: Teran-Žezlina : Plut-Česen 2:1, **ženske:** Teran-Plut : Dolenc-Lampret 2:0, **mladinci:** Kovač-Dolenc : Tonc-Todorović 2:0.

ŽSD Celje : Svoboda (T) 2:0 (0:0)
Kladivar B : Rudar (Hrast.) 5:0 (2:0)
Mladina — Mladost B : Prešeren 6:1

Mlad.-Kladivar : Maribor 1:2 (1:0)
Mladinci - Branik : Kovinar (Tezno) 2:1 (1:1)
Branik-B : Tehnogradnja (Vuz.) 10:2 (2:0)
Rudar : Svoboda (Trb) 9:1 (5:1)
Rudar-B : Svoboda (Kisovec) 5:1 (3:1)
Svoboda : Duplica : Mengeš 1:2 (1:2)
Kamnik : Domžale (B) 7:3 (4:1)
Kamnik (B) : Svoboda (D) 1:4
Mladina — N. Gorica : Branik 3:1

Svetovni potnik

Ameriškemu skakalcu ob palici Bobu Guttowskemu bi povsem upravičeno lahko rekli — svetovni potnik. Kot vemo, je najprej skupaj s svojim rojakom Sheltonom nastopil v Bukarešti, navdušil gledalce z odličnim rezultatom, potem sta odletela v Teheran, nastopila v soboto v pravi poletni vročini v glavnem mestu Irana (mimogrede naj omenimo, da je Guttowski skočil 4.50), v ponedeljek sta z letalom že prispela na Dunaj, v torej sta pot nadaljevala z avtomobilom v Graz, kjer sta se znašla naenkrat v pravi zimi. Kljub temu je mladi skakalec ob palici zanesljivo preskočil 4.40 m. V sredo je sledil nastop na Dunaju, potem pa sta takoj odletela nazaj v ZDA in teden dni za nastopom v Teheranu sta oba že nastopala na preglednem tekmovanju ameriških olimpijcev v Berkeleyu. Štiri tekmovanja, med njimi pot okoli polovice zemeljske krogle, to daje obema ameriškima atletoma pravico do naziva »atletska globetroterja atomske dobe«.

Kvalifikacijske tekme za vstop v zvezno košarkarsko ligo

Po „zaslugi" SLOBODE Maribor izpadel

Nova člana Sloboda in Železničar iz Karlovca

Maribor, 21. okt. — Od petka do danes se je na stadionu na Tržaški cesti odvijalo tekmovanje najboljših košarkarjev Hrvatske, BiH in Slovenije za vstop v zvezno ligo. Zanimanje za te tekme je bilo precejšnje in je dnevno prisostvovalo na igrišču nad 800 gledalcev. Prva tekma v petek je bila med dosedanjim članom zvezne lige, sedmim na lestvici, Slobodo iz Tuzle in Mariborom.

Sloboda : Maribor 67:48 (28:30)

Prvi polčas so bili požrtvovalni domačini nevaren nasprotnik rutiniranim gostom. V drugem delu pa so močno popustili in zasluženo izgubili borbo.

Železničar : Mlada Bosna 85:65 (47:36)

Tudi ta igra je bila zelo živahna. Prvaki Hrvatske so pokazali več tehničnega znanja kot njihovi borbeni nasprotniki. V soboto so bila na programu sledeča srečanja:

Sloboda : Mlada Bosna 76:54 (39:29)

Rutinirani ligaši so se morali pošteno potruditi, da so nudili energični odpor izredno požrtvovalnih Sarajevčanov.

Maribor : Železničar 70:58 (36:28)

Domačini so tokrat odlično zaigrali. Medsebojno razumevanje igralcev je rodilo več lepih tehnično pripravljenih košev. Karlovčani so bili prisiljeni posvetiti več pozornosti na obrambo in s tem je seveda trpela njihova neučinkovitost. Zmago domačinov je občinstvo pozdravilo z velikim veseljem, saj so po predvedeni igri Mariborčani bili boljši in imeli vse predpogoje za uvrstitev v državno ligo, toda nedelja je prinesla drugačen rezultat.

Železničar : Sloboda 53:42 (35:29)

Karlovčani so se izredno trudili, vendar bi v normalnih okoliščinah prav gotovo ne mogli zmagati. Večina igralcev Slobode je namreč očitno igrala za nasprotnika, predvsem njihovi, sicer najuspešnejši strelci, Matković. Edini, ki je v tem moštvu igral za zmago, je bil Miladinović, ki je dosegel 15 košev. **Po končani tekmi je dal izjavo, da se sramuje svojih soigralcev, ker so nešportno in nemarno prepustili zmago Karlovčanom.** V vrstah zmagovalcev je bil zelo dober Jenčič, ki je sam dosegel 23 košev. Tako je bilo že pred zadnjo tekmo med Mariborom in Mlado Bosno jasno, da sta v kvalifikacijah dosegla prvi mesti in s tem pravico sodelovanja v zvezni ligi Sloboda iz Tuzle in Karlovac.

Maribor : Mlada Bosna 64:67 (31:32)

Domačini so grali očitno pod vtisom nešportne borbe Slobode in Železničarja iz Karlovca. Mladi Bosanci so bili borbeni in požrtvovalni ter s tem dosegli tudi zmago.

Po zaključku igre je okrog 800 gledalcev precej burno izražalo svoje nezadovoljstvo nad nešportno potezo Slobode, ker je le na ta način Maribor izpadel iz konkurence najboljših moštev v državi. Tekme so vodili sodniki Bernetić in Maukovljić iz Zagreba ter Pecinić in Brumen iz Ljubljane. Medtem ko sta Ljubljančana opravila svoje delo zadovoljivo, sta Zagrebčana mnogo grešila.

Po tekmovanju je zvezni kapetan Aca Nikolić izrazil mnenje, da je organizacija tekmovanja bila dobra in da so ga prikazane igre zadovoljile. Bile so borbene, vendar manjka moštvom še primerna izkušnja in tehnično znanje. Razočaralo ga je sicer najboljše moštvo turnirja Sloboda v zadnji tekmi proti Karlovcu. Na vprašanje, če je imel vtis, da je moštvo namerno prepustilo zmago nasprotniku, ni hotel odgovoriti. **Bergant**

Republiško prvenstvo v malem rokometu

ODRED : SLOVAN 6:2 (4:1)

Ljubljana, 21. oktobra. Odredove igralke so v današnji prvenstveni tekmi zaigrale požrtvovalno in tehnično zelo lepo. Tudi igralke Slovana so bile borbene, le njihovo streljanje na gol je bilo netočno.

Mariborsko-celjska nogometna liga

Aluminij : Usnjar 0:2 (0:1)

Kidričevo, 21. okt. Aluminij je na svojem igrišču podlegel tehnično slabšemu, a borbenemu moštvu iz Šoštanja. Pri gostih se je zlasti izkazal mladi vratar Narločnik, pri domačih pa Berlič. Sodil je Kološa iz Murske Sobote pred 300 gledalci. **Lipuš Vilko**

Rudar : Brežice 3:1 (2:1)

Velenje, 21. okt. Velenjski Rudar je danes prvič v jesenskem delu tekmovanja nastopil v popolnem sestavu ter zasluženo premagal borbeno in tehnično dokaj dobro moštvo iz Brežic. Igra je bila ves čas v polju izenačena, domači napad pa nekoliko odločnejši, kar je tudi moštvu prineslo zmago. Najboljša dela obeh moštev sta bili obrambi. Sodnik je v drugem polčasu upravičeno izključil Rudarjevega igralca Ivenčnika, ki je fizično obračunal z nasprotnim igralcem. V domačem moštvu sta bila uspešna Fiš dvakrat in Hudarin, pri gostih pa desno krilo.

Kovinar (Š) : Fužinar (R) 2:3 (0:0)