PRIMORSKI DNEVNIK je začel izhajati v Trstu 13. maja 1945, njegov predhodnik PARTIZANSKI DNEVNIK pa 26. novembra 1943 v vasi Zakriž nad Cerknim, razmnožen na ciklostil. Od 5. do 17. septembra 1944 se je tiskal v tiskarni «Doberdob» v Govcu pri Gorenji Trebuši, od 18. septembra 1944 do 1. maja 1945 v tiskarni «Slovenija» pod Vojskim pri Idriji, do 8. maja 1945 pa v osvobojenem Trstu, kjer je izšla zadnja številka. Bil je edini tiskani partizanski DNEVNIK v zasužnjeni Evropi.

primorski dnevnik

TRST
Ul. Montecchi 6 - PP 559
Tel. (040) 764832 (4 linije)
Tlx 460270
GORICA
Drevored 24 maggio 1
Tel. (0481) 83382 - 85723
ČEDAD
Stretto De Rubeis 20

Poštnina plačana v gotovini
Abb. postale 1 gruppo

Cena 650 lir - Leto XLII. št. 79 (12.404)

Trst, petek, 4. aprila 1

7096 AA 60100200
OSREDNJA KNJIŽNICA
S.VILHARJA
TRG REVOLUCIJE 1 P.P.132
66001 KOPER

Minister Andreotti tudi tokrat na zatožni klopi

Kritike italijanski zunanji politiki po atentatu na ameriško letalo TWA

SANDOR TENCE

RIM — Tragična eksplozija nad Atenami, ki za las ni povzročila novega pokola, je spet dramatično postavila v ospredje italijansko politiko na vroči sredozemski šahovnici. Na zatožni klopi je tudi tokrat zunanji minister Andreotti, od vedno zagovornik »trezne ekvidistance« med ZDA in arabskim svetom v sklopu bolj avtonomne Zahodne Evrope, neke vrste »tretje sile« med obema blokoma. Medtem ko vladne stranke previdno molčijo in se omejujejo na običajne obsodbe terorizma, so šefa italijanske diplomacije dan po atentatu ostro napadli skoraj vsi večji časopisi, vključno s tistimi, ki so v preteklosti, če že ne odobravali, vsaj opravičevali politiko zmernosti do Libije in do ostalih arabskih držav (glej Sirijo), ki se niso nikoli politično distancirale od Abu Nidala in njemu podobnih prevratnikov. »Ekvidistanca« je lahko zelo dobro izhodišče v normalni politični dialektiki, pravi večina komentatorjev, ne pa v neenakem boju med eno državo (ZDA) in med nevidnim terorizmom, ki lahko seje kjerkoli smrt in nasilje. Andreotti je bil prevečkrat prizanesljiv do Gadafija in je s svojo politiko strpnosti in »majhnih korakov« objektivno okrepil režim libijskega polkovnika, pišejo časopisi, ki pa hkrati ne znajo (ali nočejo) predlagati stvarnih alternativ Reaganovi politiki »zob za zob«.

Do tukaj javna občila, medtem ko so tokrat politiki previdnejši od časnikarjev, kot dokazuje sam Spadolini, ki je dejal, da ameriški topovi ne bodo utišali mednarodnega terorizma, prav nasprotno. In obrambni minister res ni »Gadafijev prijatelj«, le da je v tem trenutku morda nekoliko bolj realist od Ronalda Reagana, oziroma od ameriškega obrambnega ministra Weinbergerja, ki ga mnogi opazovalci imajo za »navdihovalca« nedavnih vojaških manevrov pred libijskimi obalami.

Atentat na ameriško letalo je po pričakovanju sprožil veliko zaskrbljenost, posebno tukaj v Rimu, ki je že nekaj mesecev tarča bližnjevzhodnega terorizma. Na zatožni klopi je spet varnostni sistem letališča v Fiumicinu, čeprav je skoraj gotovo,

NADALJEVANJE NA 2. STRANI

Preiskave med polemikami

ATENE — Tako v Rimu kot v Atenah se nadaljujejo preiskave o atentatu na letalu ameriške letalske družbe TWA, na katerem je med poletom iz Rima v Atene eksplodirala bomba, ki je zahtevala štiri smrtne žrtve in devet ranjenih. Preiskovalcem predvsem ni jasno, kdo se skriva za skupino, ki si je prevzela odgovornost za atentat, saj je prvič, da skupina nastopi na mednarodnem prizorišču. Predstavniki »Arabske revolucionarne celice Al Kassam« so namreč objavili v Bejrutu komunike, v katerem se zaganjajo proti »ameriškemu imperializmu, ki si skuša podrediti ves arabski svet«.

Jasno je, da je vsa svetovna javnost takoj pomislila na libijskega voditelja Gadafija, vendar pa je slednji jasno, odločno in nedvoumno zanikal, da bi bil kakorkoli vpleten v atentat, pa tudi v ZDA niso več tako gotovi, da je bil prav libijski lider tisti, ki je atentat organiziral. Vsekakor je ameriška vlada takoj reagirala ter odredila zaostritev kontrole na letališčih ter tudi sprejela ukrepe proti državam, ki po njenem mnenju podpirajo terorizem.

Pri preiskavah o atentatu pa je medtem prišlo že do prvih polemik. V Rimu so namreč prepričani, da je atentator neki Arabec, ki je pod lažnim imenom Mansur stopil na letalo v Kairu ter nato izstopil v Rimu, medtem ko v Kairu ostro zavračajo tako razlago, češ da je »smešna« in da je atentator položil svoj »smrtonosni dar« prav v Fiumicinu.

Tudi pilot letala samega, 55-letni Petersen, se strinja z rimsko verzijo, saj bi bilo dokaj čudno, da bi bil saboter eden izmed enajstih potnikov, ki so se vkrcali v Rimu. Pilot je še dodal, da je bila velika sreča, da je bilo letalo v zamudi za celih deset minut, saj bi v nasprotnem primeru eksplodiralo v zraku, tako pa ga je še uspel rešiti z zasilnim manevrom na atenskem letališču. Preiskovalci so tudi prepričani, da je atentator uporabil plastični eksploziv, ki ga ni mogoče med rentgenskim pregledom prtljage ugotoviti, in da ga je položil pod sedež »10 F« v osrednjem delu letala.

Da[illegible] faz[illegible] p[illegible]

RIM [illegible] namenje[illegible] dopoldn[illegible] verjanje. Napetost med KD in PSI je popustila, polemike so navidezno mimo, vseeno pa se še marsikdo sprašuje, kdo je v sredo zmagal, De Mita ali Craxi. Če namreč demokristjansko vodstvo v uradnem sporočilu izraža zadovoljstvo vpričo razjasnitve stališč in izrecno navaja tri točke sporazuma s socialisti — sodelovanje do izteka mandatne dobe, priznanje načela o zamenljivosti predsedstva vlade in sestava programa do konca leta — pa demokristjanska baza nikakor ni zadovoljna z odnosom KD-PSI, saj socialiste obtožuje objestnosti. Publio Fiori: »Ne bi rad, da bi PSI preveč nategnila vrv in nas prisilila, da jo opozorimo na dokajšnjo razliko v politični teži med strankama.«

Socialistični komentarji so pa veliko zmernejši. Enrico Manca naglaša, da je obramba vladne stabilnosti spet na prvem mestu med obvezami koalicije in da je to tudi sicer bistveni pogoj za izpeljavo smotrne gospodarske politike. Mnogo opreznejši so republikanci, ki ne zaupajo dogovoru KD-PSI in svarijo pred presenečenji.

Po razpravi o poročilih Andreottija in Spadolinija

Pristojni senatni komisiji za pristop Italije k SDI

RIM — Pristop k uresničitvi ameriškega »strateško obrambnega načrta« SDI bo za italijansko industrijo nedvomno pomenil kakovosten skok, res pa je, da v tem trenutku ni še mogoče izreči neke splošne politične ocene o udeležbi pri izgraditvi »vesoljskega ščita«, ker zaenkrat ni moč opredeliti njegovih širših dolgoročnih učinkov. To je srž poročil, ki sta ju podala Andreotti in Spadolini članom senatnih komisij za zunanje in obrambne zadeve med njuno včerajšnjo skupno sejo. Razprava, ki je sledila poročiloma, je pokazala, da predstavniki strank vladne koalicije in desne opozicije podpirajo tezo vlade o pristopu k SDI, medtem ko mu leva opozicija nasprotuje, oziroma nanj kritično gleda.

Andreotti je rekel, da Sovjeti nimajo prav, ko trdijo, da bo italijanska udeležba pri SDI pomenila prispevek k militarizaciji vesolja, obenem pa postavil Američanom pogoj o strogem spoštovanju določil iz pogodbe ABM (1972), ki urejajo vesoljsko tekmo, ter dodal, da SDI nikakor ne sme ogroziti »stabilnosti globalnih strateških ravnovesij«. Spadolini pa je poudaril, da bi Italija morala sodelovati z ZDA na paritetni osnovi in v okviru ustreznega medvladnega sporazuma.

Predstavniki KPI so naglasili, da je zadevo treba obravnavati izrecno politično, ker se je Reagan obrnil na rimsko vlado in ne na italijanska podjetja,

V afero Calvijeve torbe vpletene tajne službe?

MILAN — Javni tožilec Pier Maria Dell'Osso je uvidel formalno preiskavo o tem, kako je senator MSI Pisano prišel do usnjene torbe umorjenega bančnika Calvija, za katero je odštel 50 milijonov lir (delno iz senatne blagajne) in jo izročil časnikarju Enzu Biagiju, ki jo je pred milijoni gledalcev odprl med televizijsko oddajo Spot. Tožilec bo morda že danes zaslišal vrsto prič, morebiti pa tudi podpisal prve sodne pozive pod obtožbami nedovoljene prilastitve in nezakonitega odkupa blaga, dajanja potuhe in prikrivanja dokaznega gradiva o zločinskem dejanju.

Glasilo KPI »l'Unità« je dalo razumeti, da utegnejo biti v vso zadevo vpleteni določeni kanali tajnih služb, vpričo česar je liberalec Patuelli naslovil Craxiju, Scalfaru in Spadoliniju zahtevo po razčiščenju afere.

Izredno zanimanje zaradi kritičnega pristopa

Danes začetek kongresa ZSM iz Slovenije

LJUBLJANA — *Danes se bo v Krškem začel 12. kongres Zveze socialistične mladine Slovenije. Zanj (ne samo med mladimi) vlada precejšnje zanimanje, kar je navsezadnje tudi razumljivo. Kajti mladinski kongresi (predvsem v Sloveniji) že dolgo časa niso več kopija partijskih, ko je bilo opaziti razliko kvečjemu v starosti govornikov za mikrofoni. Kritičnost mladih ostro narašča, kar je zlasti opazno in pomembno v sedanjih, izredno zaostrenih gospodarskih razmerah. Res je, da vse razprave, ostre besede in alternativni predlogi ne bodo padli na plodna tla, toda takšna je pač usoda vseh kongresov. Mladinski ima (glede na dejansko vlogo mladinske organizacije v političnem življenju) pravzaprav še največ »olajševalnih okoliščin«.*

Precej zgovoren je že sam kongresni lepak. Na njem je izpisano geslo »Tudi prihodnost ni več tisto, kar je bila včasih«, slikovni del pa z letnicami 1946, 1956, 1966, 1976 in 1986, ki predstavljajo razvojne faze jabolka. Začenja se z brstičem, nadaljuje s cvetom, zorenjem sadeža, zrelim jabolkom in — pri letu 1986 — z risbo obgrizenega sadeža, ogrizka torej, ki je ostal mlademu rodu kot popotnica za prihodnost. To, za jugoslovanske kongresne običaje nekoliko šokantno simboliko še zaokrožuje naslovnica revije Mladina. Na njej se šopiri ponosen kenguru z mladičem v vreči. In ta potrti kengurujček drži v gobcu — jabolčni ogrizek s kongresnega lepaka ...

Čeprav so mladi uredniki in oblikovalci vložili precej truda v sestavljanje zanimivih simbolov ter pisanje zašpičenih gesel, to seveda ne pomeni, da niso sestavili tudi čisto resnega kongresnega gradiva. Za razliko od kongresov v prejšnjih letih

NADALJEVANJE NA 2. STRANI

Buscetta na maksiprocesu: »Ničesar se nimam kesati«

PALERMO — Na tako imenovanem maksiprocesu proti mafiji je včeraj popoldne sedel na zatožno klop tudi Tommaso Buscetta, ki ga dolžijo združevanja v mafijske namene, a je obenem obremenilna priča proti drugim obtožencem. Don Masino, kot mu tudi pravijo, je v resnici s svojimi odgovori na zaslišavanjih v preiskovalni fazi veliko prispeval k oblikovanju obtožnic zaradi umorov in prekupčevanja z mamili ter potrdil pravilnost tez, ki so jih od vsega začetka zagovarjali preiskovalci.

»Bos dveh svetov« in odmevni vodja mafijske organizacije »cosa nostra«, ki so ga iz Amerike pospremili v Italijo karabinjerski častniki in visoki funkcionarji Criminalpola, je predsedniku sodišča Giordanu rekel, da nikakor ni »skesan«, češ da se ničesar kesati nima, pač pa odločno nasprotuje nasilni poti, ki jo je »cosa nostra« ubrala, potem ko so v »komisiji« (nadzornem organu) prevladali corleonejevski mafijci. »Ti ne spoštujejo več nekdanjih idealov in časti,« je dodal Buscetta, ki ga na izrecno zahtevo ameriškega sodstva noben fotoreporter ali televizijski snemalec ne sme ujeti na muho. Obtoženec - priča je podal delen prerez mafijskega delovanja od petdesetih let dalje in s prstom pokazal med drugim proti Badalamentiju kot krivcu za uboj njegovih svojcev in proti Micheleju Grecu. Zaslišavanje se bo nadaljevalo predvidoma še dva dni. Buscetto pride iz Reggio Calabrie verjetno zaslišat tudi predsednik porotnega sodišča Delfino v zvezi z umorom sodnika Francesca Terranove (1978), ki ga je zagrešil, kot je razodel Buscetta, Luciano Liggio.

Košarka: po sinočnji zmagi proti Žaljgirisu

Ciboni evropski pokal prvakov

ŠPORT

BUDIMPEŠTA — Zagrebški Ciboni je uspel veliki podvig! Včeraj je v velikem finalu v Budimpešti pred 10.000 gledalci, od katerih je bilo res veliko Jugoslovanov (več kot 3 tisoč), zasluženo premagala moštvo Žaljgirisa iz Kaunasa s 94:82 in tako osvojila naslov pokala evropskih prvakov.

To je drugo zaporedno slavje zagrebške ekipe v tem najbolj prestižnem evropskem pokalu in seveda veliko priznanje za vso jugoslovansko košarko.

Odločilni trenutek srečanja je bil v 32. min., ko je najboljši košarkar Žaljgirisa in Evrope Arvidas Sabonis udaril kapetana Cibone Nakića, tako da sta ga sodnika upravičeno izključila. Brez svojega najboljšega košarkarja so Sovjeti potem povsem popustili in v zadnjih minutah je imelo zagrebško moštvo odprto pot do zmage.

Če Dražen Petrović tokrat ni dal svojega običajnega doprinosa, pa so se izkazali ostali, zlasti Cvijetićanin in Usić.

Po tekmi je bilo vzdušje v krasni dvorani v Budimpešti nepopisno. Jugoslovanski navijači so s petjem in vihranjem zastav pozdravili svoje varovance.

Slavje je nato trajalo še dolgo po tekmi, ko je kolona jugoslovanskih navijačev poplavila ulice Budimpešte.

(bl)

NA 10. STRANI

Najboljši igralec Cibone Dražen Petrović je včeraj igral nekoliko pod pričakovanjem

● Kongres mladine

NADALJEVANJE S 1. STRANI

so tokrat pripravili le izhodišča za ključne usmeritve srečanja mladih, dokumente pa bodo sicer dokončno oblikovali na kongresu samem. In katera so težiščna področja, ki so jim v pripravah na kongres mladi posvetili največ pozornosti?

Eno najpomembnejših je vprašanje, kakšne rešitve vidijo mladinci pri urejanju gospodarskih razmer. Ena teh je utrjevanje samostojnosti podjetij, njihovo svobodno razpolaganje z dinarskim in deviznim delom dohodka. Skrbi jih tehnološka zaostalost, kar velja zlasti za slovensko gospodarstvo, ki mu pripisujejo kar 80 odstotkov izrabljene opreme. Mladi bodo zahtevali dosledno prestrukturiranje gospodarstva z vidika tehnološke posodobitve tradicionalnih industrijskih vej, kot tudi izločanje nerentabilnih in neperspektivnih proizvodnih procesov. Geslo kongresa: »Manj, toda bolje delati. Delu oblast, šele nato čast«.

Rešitev problema brezposelnosti vidijo mladi v drugačni izrabi delovnega časa, pri čemer mislijo predvsem na dolžino in razpored delavnika. Prvi korak, ki ga predlagajo v kongresnih dokumentih, je skrajšanje delovnega tedna na 40 ur.

Drugo, še bolj poudarjeno področje v dokumentih je poglavje o usmerjenem izobraževanju in šolstvu nasploh. Tu predlagajo nekaj radikalnejših sprememb sicer še sveže reforme izobraževanja, s katerim za zdaj resnici na ljubo povedano niso zadovoljni ne šolarji ne učitelji in ne gospodarstvo, ki naj bi zaposlovalo »pridelke« šolske reforme.

Vrsta je še vprašanj, ki so jih zajeli v kongresnih izhodiščih. Med drugim tudi problem legitimnosti in prostora za delovanje ekoloških ter mirovnih gibanj (slogan, ki se približno povezuje s tem poglavjem, je tudi tale: »Da beseda ne bo delikt«), predvsem pa si bo morala tudi mladinska organizacija kot takšna izbojevati pomembnejšo vlogo v družbenem in političnem življenju. Najbolj zgovorna ilustracija le-te je morda kar stavek iz uvodnika v najnovejši številki Mladine, ki komentira 27. sejo CK ZKJ, na kateri je centralni partijski organ spregovoril o položaju mladih. »Mladi so dobili polno podporo za to, da so lahko še naprej mladi,« namreč ironično ugotavlja uvodničar.

Zgolj s takšno »podporo« pa mladi že dolgo niso več zadovoljni, o čemer bo nedvomno konkretneje spregovoril tudi kongres, ki se danes začenja v Krškem.

Z. Š.

Tiskovna konferenca avstrijskega predsedniškega kandidata

Kurtu Waldheimu priskočili na pomoč bivši kameradi iz 2. svetovne vojne

DUNAJ — Natančno pred enim mesecem, torej 3. marca je dunajski tednik »Profil« objavil prve bremenilne dokumente o preteklosti kandidata ÖVP za predsednika republike Kurta Waldheima — konkretno njegov vojaški evidenčni list, po katerem naj bi bil že v letu 1938 član dveh nacionalsocialističnih organizacij, študentske zveze in »SA« — in čez en mesec, torej 4. maja bodo volitve.

Vmes je nekajkrat nastopil »Svetovni židovski kongres« (JWC) iz New Yorka in poskušal z različnim materialom dokazati, da je bil bivši generalni sekretar OZN precej vpliven oficir v štabu generala Alexandra Loehra, oziroma v »armadi E«, ki je operirala na Balkanu, v Jugoslaviji in v Grčiji. Waldheim, ki niti po tistem, ko je bil odprt beograjski vojni arhiv, in so tamkajšnje dokumente objavili nekateri avstrijski in jugoslovanski časopisi, še ni povsem natančno odgovoril na bistveni vprašanji: kaj je med vojno počel in zakaj nekatere stvari skuša prikriti, je včeraj v hotelu »Ambasador« na dunajskem Ringu nastopil z nekaterimi razbremenilnimi pričami. Na veliko začudenje nekaterih, posebej še predstavnikov avstrijske socialistične mladine, so pred zbrane tuje in domače novinarje primarširali nekdanji kameradi poročnika Waldheima iz Loehrovega štaba. Tako, na primer, eden izmed njegovih kolegov po činu, prav tako »ordinančni oficir«, neki Polizzer, ki je zatrjeval, da je Waldheim dejansko, tako kot pravi sam, le posredoval poročila o gibanju »takoimenovanega sovražnika«, nadporočnik Warnsdorf, ki je bil bojda Waldheimu nadrejen, pa je pričal, da je bilo »osnova za delo poročnika Waldhaima le izbiranje poročil, ki jih je sestavljal iz drobnih kamenčkov v poročilo o nasprotniku«, ki ga je bilo kasneje potrebno v pismeni ali ustni obliki predočiti generalu Loehru. Med ljudmi, ki jih je pripeljal na včerajšnjo tiskovno konferenco dr. Kurt Waldheim pa je tudi ena izmed njegovih nekdanjih kolegic na dunajski konzularni akademiji, ki je, kot je dejala sodelovala kasneje v odporniškem gibanju, ker je Nizozemska, izjavila, da se ne spominja nikakršnega sodelovanja svojega sošolca v katerikoli izmed nacističnih organizacij.

Zvezni predsednik Socialistične mladine Avstrije Alfred Gusenbauer je dejal: »Nastop nekdanjih kamerados predsedniškega kandidata ÖVP na tiskovni konferenci je udarec s pestjo vsem žrtvam fašizma in dogodek brez primere v zgodovini druge avstrijske republike. Kot razbremenilne priče v zadevi dr. Waldheima bi morali nastopiti tisti, ki so bili v tej vojni žrtve in preganjani, ne pa tisti, ki so jo začeli in v njej sodelovali.« Dr. Maria Berger, predsednica mlade generacije v SPÖ, kot je izjavila, tega sploh ne more verjeti in je ponovno zahtevala odstop dr. Waldheima od kandidature za predsednika republike, ker da je »oportunist in za to funkcijo neverodostojen«.

Med samo tiskovno konferenco v »Ambasadorju« so nastopili tudi demonstranti z nekaj transparenti, izmed katerih je najbolj bodel v oči tisti z napisom: »Hočemo Hitlerja za razbremenilno pričo«. Enega izmed njih so priprli. Na drugem koncu Avstrije, v Salzburgu pa je včeraj na enem izmed svojih predvolilnih zborovanj predsedniški kandidat SPÖ Kurt Steyrer izjavil, da je bilo mnogo ljudi leta 1938 potisnjenih v bližino nacionalsocializma, ne da bi vedeli, kaj bo to pomenilo leta 1945, in da takšnim ni treba prestrogo soditi.

Freda Meissner - Blau, nekdanja socialistka, ki tudi kandidira za predsednico republike, in ki jo podpirajo nekateri neodvisni avstrijski krogi, zlasti iz vrst zelenih in alternativcev, je včeraj, ko je za to potekel rok, zbrala zahtevanih 6000 podpisov v podporo. Na tiskovni konferenci — imela jo je tudi ona — je predlagala, naj bi se leto 1987 v Avstriji proglasilo za leto antifašizma.

BARBARA GORIČAR

● Kritike italijanski politiki

NADALJEVANJE S 1. STRANI

da so peklenski stroj na letalo TWA podtaknili nekje drugje, morda v Egiptu. Na odseku za mednarodne polete so včeraj po nalogu obrambnega ministrstva okrepili vse kontrole, v načrtu pa imajo še strožje ukrepe, med katere sodi tudi popolna izolacija »vročih« letal, ki bodo odslej naprej pristajala na posebnih stezah. Tudi tokrat ne manjka obtožb in polemik, od katerih so nekatere res jalove in nepotrebne, kot je tista, ki je izbruhnila med voditelji rimskega in atenskega letališča o varnosti in o nadzorstvu v teh dveh objektih.

Predsednik vlade je včeraj sprejel ministra Scalfara in sodnika Sico, ki vodi vse pomembnejše preiskave o terorizmu. Palača Chigi ni izdala nobenega tiskovnega sporočila, kljub temu pa se je izvedelo, da sta Scalfaro in Sica seznanila Craxija z novimi varnostnimi ukrepi v Rimu, posebno za zaščito potencialnih tarč terorističnih napadov. Več karabinjerjev in policistov na letališču, pred ambasadami in pred sedeži letalskih družb, a predvsem kapilarna akcija tajnih obveščevalnih organov, ki so že dalj časa na sledi večji teroristični bazi v osrčju Rima. Nekaj pa se je zataknilo tudi med preiskovalci, če je res, da je voditelja preiskovalnega urada rimskega sodišča obvestil o atentatu neki turinski časnikar.

SANDOR TENCE

Konferenca jadranskih mest

BUDVA — V Budvi se je včeraj začela sedma konferenca jadranskih mest Jugoslavije in Italije na področju turizma. Poleg sodelovanja v turizmu bodo razpravljali o zaščiti morja pred onesnaževanjem, gospodarskem sodelovanju in drugih vprašanjih. (dd)

Tiskovna konferenca o zunanji politiki

SFRJ obsoja atentat na letalo družbe TWA

BEOGRAD — Uradni predstavnik zveznega sekretariata za zunanje zadeve Aleksandar Stanič je na včerajšnji tiskovni konferenci sporočil, da bo na povabilo predsednika predsedstva SFRJ Radovana Vlajkovića predsednik republike Zambije dr. Keneth Kaunda v kratkem uradno in prijateljsko obiskal Jugoslavijo. Na povabilo zveznega sekretarja za zunanje zadeve Raifa Dizdarevića pa se bo na uradnem in prijateljskem obisku v Jugoslaviji od 8. do 11. aprila mudil zunanji minister Alžirije Ahmed Taleb Ibrahimi.

V odgovoru na vprašanje dopisnika Nove Makedonije o eksploziji v letalu ameriške družbe TWA na progi Rim - Atene - Kairo je predstavnik ZSZN odgovoril: »Z veliko zaskrbljenostjo in obžalovanjem zaradi nedolžnih žrtev smo sprejeli novico o tej eksploziji v letalu, prave vzroke eksplozije bo ugotovila preiskava. Vendar pa želim tudi tokrat poudariti, da Jugoslavija dosledno s svojo politiko nasprotovanja terorizmu v vseh njegovih oblikah najodločneje obsoja te nedopustne in brezumne akte.«

Tuji dopisniki so se zanimali za podrobnosti v zvezi s Kurtom Waldheimom. Aleksandar Stanič je odgovoril, da nima dodati ničesar k tistemu, kar je izjavil diplomatskemu uredniku Tanjuga 28. marca in kar so objavila sredstva javnega obveščanja.

To je bila prva tiskovna konferenca Aleksandra Staniča kot uradnega predstavnika ZSZN. (dd)

Vino z metilom že vsedržavni pojav

TURIN — Problem strupenega vina z metanolom, ki je zahteval do sedaj 15 smrtnih žrtev, stopa v svojo drugo fazo. Včeraj so namreč preiskovalci zaplenili vino, kateremu so brezvestni trgovci dodali metilni alkohol, tako v Rimu kot tudi v Pisi, kar pomeni, da se je preiskava razširila na vse državno ozemlje.

Mnogo je sicer tudi preplaha, saj preiskovalci še vedno pozivajo ljudi, naj ne kupujejo cenenega vina »sumljivega izvora«, novost pa prihaja iz tujine, in sicer iz Velike Britanije, kjer je nič manj kot sam minister za zdravstvo pozval ljudi, naj ne pijejo cenenega italijanskega vina. Glasnik ministra je celo dodal, da imajo dokaze, da se »strupeno« vino že nahaja tudi v Veliki Britaniji.

Milansko sodišče, ki vodi vsedržavno preiskavo o vinu z metilom, je včeraj izdalo dva druga zaporna naloga, in sicer proti manjšima industrijcema Angelu Baronciniju iz Faenze in Antoniu Fusci iz Taranta. Oba sta obtožena, da sta vinu dodala metilni alkohol. Število obtoženih industrijcev se je tako povečalo na šest, poleg tega pa je milansko sodišče izdalo dodatnih šest zapornih nalogov proti nekaterim preprodajalcem

Število zastrupljenih pa se spet nevarno veča. Včeraj so v Novari sprejeli v bolnišnico tri osebe, eno osebo v Viareggiu, dve osebe v Genovi ter dve v Rovigu. Prav tako se nevarno veča seznam tistih tvrdk, ki so kakorkoli imele opraviti z zastrupljenim vinom. Najbolj zaskrbljujoče je dejstvo, da niso baje zastrupljena le vina »barbera« ali »dolcetto« iz Piemonta, temveč še mnoga druga iz vse Italije.

Ministrstvo za kmetijstvo pa je sinoči objavilo seznam podjetij, za katera obstaja gotovost ali vsaj upravičen sum, da so poslala na tržišče vina z metilnim alkoholom. Med njimi so tudi podjetja, ki so jih brezvestni »kletarji« opeharili, zato ne sme biti seznam sredstvo za splošno gonjo proti navedenim trgovcem. V seznamu so najprej obtožena podjetja: Odore Vincenzo (Incisa Scapaccino), Ciravegna Giovanni (Narzole), Fusco Antonio (Manduria) in Giovannini Aldo (Quincinetto). Sledijo podjetja, ki so kupila vino od zgoraj navedenih grosistov: Cantina sociale Terra del dolcetto (Prasco), Boido (Acqui Terme), E. N. C. Cortese (Canelli), podjetje Bianco Giovanni (Castagnole Lanze) podjetje Fraris (S. Damiano d'Asti), vino pa so ustekleničili bratje Fusta (Caraglio), sledi južnotirolsko podjetje Vinexport SpA (Egna - Neumarkt), Cantina del barbera (Ferrere in Monale), Vinicola Castellana Resta Celsa (Castel Bolognese), podjetje Baroncini Angelo (Solarolo), podjetje Morelli Aldo (Villanova di Bagnacavallo) in podjetje C. E. V. I. (Turin).

Kot zadnji je seznam podjetij, ki jim je »kletar« Giovanni Ciravegna iz Narzoleja dobavljal vino, a ga niso oblasti še analizirale. Ta podjetja pa so: Tardito Stefano Giuseppe (Verna), Opicelli Giorgio (Ovada), Pro. Di. Vini (Rocca Bella - Roddi di Alba), podjetje Cottolengo, Mascarello Michele (La Morra), COOP Agricola (Chiusa San Michele), Ciravegna Renato (Morozzo), Faletti Remigio (Caselle), podjetje F.lli Della Valle (Gattinara), podjetje Rovere Luciano (Cuneo), podjetje Olivero P. (Cascina Val Menera - Bezza D'Alba), podjetje Ravera S. A. S. (Cassine), podjetje Picchioldi Franco (Turin), podjetje Bruera Silvio (Gassino), podjetje Morbelli Giovanni (Ivrea) in podjetje Vinicola Raveda (Cassine).

Furlanija - Julijska krajina

DEŽELNA USTANOVA ZA POSPEŠEVANJE TURIZMA

Zgornja Karnija
Valdaner
Paularo
in Timau
ZA SMUČARSKE TEKE

Valpesarina
Pradibosco
Prato Carnico
Za smučarske teke
Izredna zimovanja
za skupine in šole

CIMA CORSO DI AMPEZZO
Žičnice obratujejo ob **sobotah** in **nedeljah** od 9.00 do 16.00

Valcellina
Claut
Cimolais
ZA SMUČANJE

Sauris
...tvoja smučišča...
Karnijski Dolomiti
1250 - 1500
SAURIS DI SOTTO
Tel.: 0433/86000

Ovčja vas
Smučarske naprave delujejo od decembra do konca marca
Odlične snežne razmere za tek in smuko.
Okrepčevalnice

SEDLO CHIANZUTAN VERZEGNIS
Tri vlečnice, 4 proge, smuč. tek, smučarska šola, organizacija tekmovanj in tečajev.
Cena kot leta 1984
Bližina snega - prihranek pri bencinu

M. Matajur
Zadruga za uprav. žičnic
1320 n.v. 44 km iz Vidma
Odprto od prvega snega do 31. marca
vsako soboto, nedeljo in praznik.
Smučarski tedni od 8.2. do 16.3.
Popusti za otroke do 12 let in skupine FISI.
Smučanje pred hišnimi vrati.

NEVEJSKO SEDLO
120 - 210 cm snega

Piancavallo
— **Predprodaja smučarskih kart v nižini**
sobotna dnevna karta 15-14.000
praznična dnevna karta 18-17.000
— **Poldnevna karta za 5 ur**
v prodaji na Piancavallu
ob sobotah 14-13.000
ob nedeljah 18-17.000
Od 1. februarja dalje sezonska karta znižana za 50%
INFORMACIJE: SEDEŽNICA 0434/655126

Zoncolan
PROSTA SMUKA V SONCU IN SNEGU
Uprava postaje Ravascletto - tel.: 0433/66033/66035

za tvoje bele zimske dneve
forni di sopra
FORNI DI SOTTO

AVTONOMNA TURISTIČNA USTANOVA ZA TRBIŽ IN NEVEJSKO SEDLO
RABELJ
ESTATE INVERNO
TARVISIANO
UNA FINESTRA SULL' EUROPA

Po številnih kontrolah in izvidih

Tudi v naši deželi zaskrbljujoče onesnaževanje naravnega okolja

VIDEM — Izkušnje, predvsem negativne, lahko tudi učijo. V sedanjem primeru postaja piemontska dežela prava življenjska šola, če pomislimo na zastrupljene pošiljke vina in na smrtno nevarno vodovodno mrežo.

Tudi za slednji primer je naša deželna uprava ukrepala tako, da je ojačila nadzorstvo nad nezakonitimi odpadi, predvsem v videmski in pordenonski pokrajini. Že prva, podrobnejša preverjanja, so se izkazala za utemeljena. V videmski pokrajini so namreč posebne enote, ki jih je določila dežela, zasledile 40 večjih odpadov, ki so vse prej kot neoporečni. Baje pa je podobnih smetišč še dvakrat toliko. Na dan je prišlo tudi dejstvo, da je nadzorstvo v več primerih otežkočeno, kajti dogaja se, da industrijski obrati izven deželnih meja kratkomalo prevežajo strupene odplake na že onesnažena mesta in tako samo povečajo onesnaženje in nevarnost. Izraz ekološke bombe je torej popolnoma upravičen.

Deželna uprava je povabila vse industrijske obrate, še posebej pa take, ki predelujejo ali kakorkoli uporabljajo izrazito nevarne kemikalije, da sodelujejo pri sestavi shematskega seznama odpadov, ki so potencialno nevarni za prebivalstvo. Na bregovih rek in vodnih tokov na sploh, so v zadnjih letih izkoristili ogromne količine gramoza, za njim pa danes ostajajo jame in praznine, ki jih brezvestni ljudje uporabljajo kot odpade. V 137 občinah v deželi jih je samo 46 prijavilo nezakonite odpade in že to daje slutiti, da je podobnih primerov veliko več, prav tako pa bi bilo težko izslediti krivce oziroma brezvestneže.

Deželni zakon št. 19 o zbiralnikih industrijskih odplak je, po izkušnjah v Piemontu in v naši deželi, nezadosten in neustrezen. Če so strupene odplake zasledili ob furlanskih in karnijskih vodnih tokovih, se lahko zgodi, da bodo na podobne ekološke bombe naleteli tudi v kraških vrtačah, ki so v tržaški in goriški okolici neštevilne. Upati je le, da bodo vsa vabila pristojnih oblasti malomarnežem, naletela na ugoden odziv.

Delavec iz Pordenona je v tržaški bolnici Maddalena umrl za AIDS

TRST — V oddelku za kužne bolezni tržaške bolnice Maddalena je umrl za AIDS 33-letni delavec iz Pordenona. Bolezni je podlegel sicer že v soboto, vendar so novico sporočili komaj včeraj.

Mladega delavca so sprejeli v tržaško bolnišnico že prejšnji december. Sprva so zdravniki menili, da gre za primer hepatitisa, saj je za to boleznijo že trpel. Kmalu pa so pričeli sumiti, da gre morda le za drugo, hujšo bolezen in tako je bilo.

Delavec je podlegel pljučnici, saj je znano, da AIDS niči človekov imunološki sistem in tako postane za bolnika vsaka kužna bolezen smrtna.

Naj zapišemo, da sta lani umrla v Trstu za AIDS mlad furlanski izseljenec v Kanadi ter mlad vojak.

V Sloveniji in na Hrvaškem je od včeraj cenejši plin

KOPER — V nasprotju z valom podražitev pa je od danes v Sloveniji cenejši plin in sicer za 31 odst. Nova cena za industrijo in distributerje se je namreč znižala s 122 dinarjev na 93 dinarjev pri kilogramu. Tako je včeraj sklenila posebna koordinacija za oskrbo s plinom v Sloveniji iz sozda Petrol.

Po besedah Zdenka Prodana — komercialista iz koprskega Istra benza, ta delovna organizacija je sedaj v Sloveniji zadolžena za oskrbo s plinom, pa bodo pocenitev kmalu občutili tudi kupci v maloprodaji. Od 14. aprila se bo za 20 odst. pocenil plin v 10-kilogramskih jeklenkah, namesto zdajšnjih 1980 dinarjev bo treba zanje odšteti le 1650 dinarjev, od istega datuma pa bi morali biti cenejši tudi avtomobilski plin, namesto 140 dinarjev bo njegova cena 120 dinarjev.

Povejmo še, da so nižje cene plina v največji meri povzročile nižje rafinerijske cene, vseslabša prodaja plina, saj se je v zadnjem mesecu ta prodaja znižala že za približno 30 odstotkov in vse večje zaloge plina. Zapisati pa moramo tudi, da so od 1. aprila cene plina že nižje na Hrvaškem, pa čeprav so bile že prej občutno nižje kot v Sloveniji. 10-kilogramska jeklenka pri nas stane na Reki 1318 dinarjev, prej je bila 1553 dinarjev, plin za avtomobile pa je 101 dinar doslej 121 dinarjev.

BORIS ŠULIGOJ

Prispevajte za

Dijaško matico

Drzen rop v Codroipu

VIDEM — Samotarski ropar se je včeraj, malo pred dvanajsto uro, znesel nad podružnico Banca del Friuli v Codroipu. V trenutku vdora je bilo v banki osem oseb, od teh sedem uslužbencev. Po pričevanju nekega uradnika, je ropar izkazal skrajno hladno kri, pograbil vse, kar mu je prišlo pod roko in takoj nato oddrvel neznano kam z avtomobilom, ki je stal pred banko. Ropar se je predstavil z odkritim obrazom, bil je temne polti in z umetnimi brki, bil pa je tudi oborožen.

Na kraj ropa so v kratkem času prispeli karabinjerji in policija, vse preiskave pa so seveda še v teku.

Seminar o vprašanju presaditve organov

VIDEM — Če skoraj povsod po deželi burijo duhove včasih neutemeljene oblike zdravstvene reforme, se na območju Triveneta že resno razpravlja o novi politiki v zvezi s presaditvami organov.

V Lignanu so se te dni sestali odborniki za zdravstvo, ki se zavzemajo za čim večjo sensibilizacijo prebivalstva na področju presaditve organov, predvsem ledvic, se pravi presaditve, ki je v deželah Triveneta najpogostejša. Prisoten je bil tudi deželni odbornik za zdravstvo Renzulli ter njegova stanovska kolega iz Bocna in Trenta.

Na dnevnem redu je bilo preverjanje nekaterih načrtov, ki predvidevajo ustanovitev posebnega oddelka za hitro pomoč na področju presaditev organov, ki bi se lahko v skrajnih primerih posluževala helikopterja, za prevažanje bolnikov in seveda organov namenjenih presaditvi. Razpravljali so tudi o možnosti večjega centra za zbiranje krvi in izdelovanje hemoderivatov.

Figole Fagole na Obali

Kulturno dogajanje na Obali je v sredo prijetno popestril kar trikratni nastop mladih igralcev Kulturno-prosvetnega društva Tabor z Opčin. Z uprizoritvijo Suhadolčanove igrice »Figole Fagole« so najprej navdušili na koprskih osnovnih šolah Antona Ukmarja in Dušana Bordona, kjer so s prireditvijo združili tudi podelitev bralnih značk. Tretja predstava je bila v izolskem Kulturnem domu, kjer je šolsko občinstvo mlade openske igralce bogato nagradilo z dolgim ploskanjem.

Izredno živahno dogajanje na odru z bogatim govornim delom ustvarja občutek, da delo ni bilo lahko; vendar so ga igralci z Opčin in mlade plesalke kar dobro opravili. Tematika, ki jo ponuja Suhadolčanov tekst, je dovolj zanimiva — vabljiva za mlajše, ki živo spremljajo nesmiselni spor Figolanov s klubuki in Fagolanov, ki so jim pri srcu le dežniki; aktualna za odrasle, saj kar sili v temeljitejše razmišljanje. K uspehu je vsekakor pripomogla glasba, prijetno je obogatila plesna točka; razgibana scena in kostumi so z vso pisanostjo barv taki, da najdejo pravo pot do mlajšega občinstva. Posebej velja omeniti še tisti, sicer krajši neposreden stik nastopajočih z občinstvom (hoja po dvorani v zaključnem delu predstave!), ki se je vsaj v izolskem Kulturnem domu ob nekaj zadnjih uprizoritvah prijetno obrestoval z navdušenim odzivom občinstva v dvorani.

Ob koncu izolskega gostovanja je stekel pogovor z nekaterimi ustvarjalkami predstave. Kljub utrujenosti ob treh nastopih v istem dnevu, so bile Nori Jerič, Stanka Hrovatin, Mira Vovk in Olga Lupinc zadovoljne. Pohvalile so gostoljubje v obeh koprskih osnovnih šolah, navdušene so bile nad sprejemom v Izoli. Ob nasmejanih obrazih učencev, lepem in prisrčnem sprejemu vseh, so se gostje z Opčin dobro počutili. Skratka vezi prijateljstva bodo, tako zatrjujejo oboji, tudi ostale.

Mirjam Muženič

Rezultati poslovanja v koprski občini

KOPER — Rezultati poslovanja v preteklem letu so v koprski občini bistveno boljši kot v republiki. Akumulacija in reprodukcija sredstev na delavca so za 24,6 odst. višji kot v Sloveniji, vsebinsko gledano pa te številke le niso spodbudne, so ugotovili prejšnji teden na seji občinskega izvršnega sveta, ko so ocenjevali finančne rezultate gospodarstva v preteklem letu.

Celotni prihodek, ki ga je v preteklem letu ustvarilo koprsko gospodarstvo, znaža 186 milijard dinarjev in je za 112 odstotkov višji kot v letu 1984, za 129 odstotkov pa so višja tudi porabljena sredstva in njihova rast je po besedah članov izvršnega sveta zaskrbljujoča. V koprski občini so v preteklem letu ustvarili za 38 milijard dinarjev dohodka, sicer pa organizacije združenega dela niso dosegle resolucijskih predvidevanj in tudi sredstva za akumulacijo (7 milijard dinarjev) so še vedno premajhna. Zaskrbljujoče je tudi dviganje osebnih dohodkov, saj so delovne organizacije, ne glede na uspešnost poslovanja, v zadnjih štirih mesecih v tem kar tekmovale, je bilo rečeno.

Izgub v koprski občini je za 22 odstotkov manj kot leto prej in znašajo nekaj manj kot 253 milijonov dinarjev. Le-te je pridelalo pet organizacij združenega dela, med njimi tudi tri, ki so se že lani zapisale med izgubaše. Toda medtem ko je izguba v tiskarni Jadran (46 milijonov dinarjev) po mnenju izvršnega sveta razumljiva, pa sta izgubi v dveh kmetijskih organizacijah (TOK Agraria — 135 milijonov, Vinakoper — 56 milijonov dinarjev) zelo težko breme za občino, posebej ker sta se pojavili šele ob koncu leta. Sicer pa so izgubo zabeležili še v tozd Soda (ACK) (12,8 milijona) in v Splošni obrtni zadrugi Obala (1,9 milijona).

Poprečni čisti osebni dohodek na delavca v gospodarstvu v preteklem letu znaša 56.750 dinarjev, medtem ko je za delavce, zaposlene v družbenih dejavnostih, 54.532 dinarjev. Ta podatek priča, da so ukrepi, ki so jih v občini sprejeli za izboljšanje materialnega položaja zaposlenih v družbenih dejavnostih, prinesli določene rezultate. Kljub temu pa je, po besedah predsednika komiteja za družbene dejavnosti Cirila Koprivca stanje zaskrbljujoče, saj je še vedno kakih 21 organizacij družbenih dejavnosti, katerih zaposleni delavci so za štiri in več tisočev dinarjev pod poprečjem gospodarstva.

Obvezno cepljenje domačih živali, kljub upadu stekline

Do 15. julija bodo morali lastniki psov in vsi živinorejci v deželi obvezno cepiti domače živali proti steklini. Cepljenje bo brezplačno in spada v okvir preventivnih ukrepov deželnega zdravstvenega odborništva.

Od lanskega aprila sicer v deželi niso naleteli na noben primer živali okužene s steklino, vendar hočejo prav s preventivo in obveznim cepljenjem preprečiti, da bi se ta nevarna oblika bolezni, ki se rada prenaša na človeka, ponovno pojavila. Nevarnost je toliko večja v obmejnem pasu, saj so pred osmimi leti zasledili okuženo žival, ki naj bi se priklatila prav iz Slovenije. Lansko leto so edini primer stekline ugotovili na srnjaku, ki so ga pokončali v bližini Čedada, leto prej pa so deželnim zdravstvenim enotam prijavili enajst primerov sumljivih živali. Med ostalimi tudi v doberdobski, devinsko-nabrežinski in dolinski občini.

Odlok ministrstva za zdravstvo obenem predvideva, da se čimvečjo pozornost usmeri na velike vzrejne farme in na tisto govedo, ovce, koze in konje, ki se v poletnih mesecih preseli na alpsko pašo.

Štoka izvoljen v AICCRE

Predsednik vsedržavnega združenja Italije občinskih in deželnih svetov doktor Umberto Serafini je s pismom z dne 20. 3. letos iz Rima sporočil deželnemu svetovalcu Slovenske skupnosti dr. D. Štoki, da je bil izvolujen v vsedržavno združenje AICCRE.

Marija Vojskovič

Mi smo od tam...

19.

Orodje je spravljal v prostoren okovan zaboj, včasih pa tudi na najbolj nemogoča mesta, ki si jih ni vselej zapomnil. In tako je bilo čuti kakšno jutro njegovo rentačenje: »Kje je vaservaga? Saj sem jo zadnjič prinesel domov! Kam je šla?« Stal je sredi kuhinje in divje gledal okoli sebe, medtem ko je mati iskala po vseh kotih. »Oh, ta človek mi bo požrl zdravje,« je mrmrala sama zase. »Kam je šla, prekleta?« je spraševal spačenega obraza od jeze. »Kam bi šla, saj nima nog,« je mati mrmrala skozi zobe. »Tu je!« je končno zaklicala iz sobe, in potegnila vaservago izpod postelje. »Zakaj si jo dal tja?« je stresla svojo nevoljo. »Hotel sem jo skriti, da bi je kdo ne vzel,« je odvrnil precej krotko. »Oh, te prosim, kdo neki...« je vzdihnila. Medtem je oče že vse, kar je potreboval, zvil skupaj, zavoj prevezal s špago, in si ga potisnil pod pazduho. »Grem,« je rekel, in si prižgal cigareto. »Oh, Bog te nesi,« je zamrmrala mati vsa upehana. »Kaj si rekla?« se je dobrovoljno obrnil. »Nič, nič, le pojdi v božjem imenu!« Odšel je po cesti kot da gre na veselico.

Delo, ki mu je uspelo in pohvala sta bila za očeta bistveni del plačila. Naša mati se s tem ni mogla strinjati, toda bilo je zaman. Kadar je gospodinja zakurila v novem štedilniku, in so bile naenkrat vse plošče vroče, ali če je voda v kotlu v pralnici zavrela »tik-tak«, ga je prevzelo tako zadoščenje, da je mamone pozabil na trud, ki ga je bil vložil v delo. In ko so ga potlej vprašali za račun, se je spomnil vsake malice in vsakega »štamperla«, in mu je bilo nerodno izreči, koliko je zaslužil. Ni imel moči, in je zamrmral vsoto, s katero je ogoljufal samega sebe.

Z zaslužkom v žepu ni mogel naravnost domov, četudi je bil zjutraj obljubil. Ah, saj ne bo dolgo. Človek mora vendar vedeti, zakaj dela, in malo se mora oddahniti... Če mu je delo uspelo, je moral popiti nekaj na veselje, če mu ni, ali če ga je kdo ujezil ali užalil, je moral popiti na žalost. Zadrege ni bilo, kam bi stopil, vsakih nekaj hiš je visel izvesek iz oblancev, ki je naznanjal, da tu »Bog roko ven moli.« Pri šanku ga je minevala utrujenost, ves lahkoten je postajal in vesel. In vsakdo, ki se mu je približal, je bil njegov prijatelj: »Boš pil?«

Kako lahko je zdaj vse to razumeti.

Ko pa je takole lahek in omamljen sredi noči prepevaje kolovratil domov, mu je začela prihajati nasproti druga resničnost, tista ki ga je zdajle čakala doma. Nekaj božjakov, ki jih je še nosil v žepu, je na lepem videl v vsej njihovi bornosti. Kaj naj s tem plača njegova žena? In je že videl, kako ga bo pogledala, kako bo s težavo zadrževala besedo, ki ji bo silila na ustnice... Ah, kako jo sovraži! Kako jo zdajle sovraži! Samo naj kaj reče! Samo naj poskusi...! Mar ni sam zaslužil, kar je zapravil? Mar nima pravice? In ko je kolovratil dalje, in njegova jeza je postajala z vsakim korakom večja in strašnejša...

* * *

Teta Bernarda je bila naša dobrotnica. Kadar je pritisnila stiska, sem morala v trafiko po pisemski papir in znamko. V peresnik sem vtaknila novo pero in ga previdno pomočila v črnilo. Na prvi strani sem napisala datum in malo nižje »Draga teta!« Zagrizla sem se v konec peresnika. Kako naj začnem? Najprej jo povprašaj po zdravju, je rekla mati. Pero je škripaje lezlo po papirju. Kaj pa zdaj? Vzdihnila je. Zdaj ji reci... Da je oče zapil plačo? Ne, tega ni treba, je rekla. Reci tako in tako, če nam lahko posodi... Napisala sem »če nam lahko posodiš...«

Mislim, da nas je morala biti strašno sita. Vendar se je zmerom odzvala klicu na pomoč. Ne vem, kako bi brez Tebe, sem napisala po nareku. Kako? je odgovorila teta Bernarda. Takega moža se zapusti. Nisem jaz zapustila Secondota?

Za upravljanje tržaških krajevnih ustanov

Obnovitev pogajanj ob številnih neznankah

Ni še znano, kdaj se bodo obnovila pogajanja za upravljanje tržaških krajevnih ustanov. Novoizvoljeno vodstvo Liste za Trst je namreč na svoji prvi seji izrazilo pripravljenost za začetek pogajanj na deželni ravni z ostalimi političnimi silami koalicije; ta sklep je sprejelo na osnovi zaključkov nedavne skupščine članov, ki so z odobreno resolucijo obvezali novo vodstvo za nadaljevanje pogajanj, na katerih mora lista zahtevati spoštovanje sporazuma iz leta 1984, se pravi izvajanje štafet na občini in pokrajini in pa mesto deželnega odbornika listarskemu predstavniku. Delegacijo LpT na pogajanjih bodo sestavljali predsednik Cecovini in njegov namestnik Ventura ter novi politični tajnik Staffieri z namestnikom Gambassinijem.

Sicer pa so vode v listarskih vrstah še vedno razburkane. Možnost tudi formalnega razkola je zelo velika; Giuricinova skupina, ki računa tudi na predsednika pokrajine Marchia, na deželnega svetovalca Pellisa in na podpredsednika Krajevne zdravstvene enote De Roto, se namreč ne prepoznava v novem vodstvu, zaradi česar bo po vsej verjetnosti pozvala predsednika pokrajine naj ne odstopi in s tem sproži postopek o izvajanju štafet na pokrajini in občini, če ne bodo spoštovane programske točke liste in če se na pogajanjih ne bo postavilo zahteve po odborniškem mestu na deželi. Giuricinova skupina se pač namerava zoperstaviti takemu sporazumu, ki bi zagotovil samo županskomesto Cecoviniju. Sicer pa bo že prihodnji teden pokazal, katere so resnicne namere Giuricinove komponente.

Nekatere stranke, kot SSk in KD ter pozneje tudi PSI, se pripravljajo na pokrajinske kongrese; SSk ga bo imela prihodnjo soboto, KD pa čez dva tedna, že dalj časa pa se v obeh strankah odvija predkongresna razprava po sekcijah.

Pogajanja se bodo torej obnovila, vendar pa obstajajo številne neznanke, za katere je težko predvideti, kako jih bodo stranke razrešile; k tem je treba dodati še notranje spore v Listi za Trst, kar še dodaja novo negotovost nadaljnjim političnim perspektivam.

V zvezi z izvajanjem zakona o prekinitvi nosečnosti

Deželna Zveza žensk ogorčena nad izjavami ministra Degana

Deželni koordinacijski odbor Zveze žensk Italije je v tiskovnem sporočilu izrazil svoje ogorčenje nad načinom, s katerim je bila v tisku posredovana informacija o podatkih, ki se nanašajo na izvajanje zakona 194/85 o umetni prekinitvi nosečnosti. Tokrat namerč teh podatkov niso posredovali predstavniki Višjega inštituta za zdravstvo na posebni tiskovni konferenci, kot se je to dogajalo doslej, pač pa jih je objavil in po svoje komentiral minister za zdravstvo Degan.

Zveza žensk ocenjuje to interpretacijo kot enostransko, parcialno, nepopolno in izkrivljeno; minister med drugim očita hude pomanjkljivosti družinskim posvetovalnicam, ki da bi morale opravljati tudi funkcijo prepričevanja in odvračanja žensk od prekinitve nosečnosti. Prav to pa najbolj moti žensko gibanje, saj praktično pomeni, da minister skuša odvzeti ženskam že pridobljeno pravico do svobodnega odločanja o materinstvu, ki izključuje vsako akcijo prepričevanja. Povrhu minister tudi svetuje, da bi se v posvetovalnicah osebju, ki ne nasprotuje splavu, pridružili tudi tako imenovani oporečniki, s čimer bi po njegovem mnenju zagotovili pluralizem teh inštitucij.

Zveza žensk poleg ogorčenja nad takim zadržanjem ministra Degana, oznanja tudi nepopolnosti v izvajanju zakona 194 in zlasti tistih njegovih določil, ki se nanašajo na preprečevanja zanositve. Hkrati pa opozarja na še vedno neurejeno vprašanje spolne vzgoje v šolah ter svari pred tako imenovanimi gibanji za življenje, ki da po eni strani ženskam prtijo hude krivde zaradi splavov, po drugi strani pa ovirajo izvajanje preventivne vloge družinskih posvetovalnic.

Na to temo naj dodamo, da je deželna svetovalka KPI Augusta Barbina za danes ob 10. uri sklicala predsednike odborov družinskih posvetovalnic iz vse dežele. Na sestanku naj bi razpravljali o dejavnosti posvetovalnic spričo občutnega zneska, ki ga je deželni odbornik za zdravstvo na predlog KPI vnesel v bilanco za posebne projekte za odpravljanje vzrokov splava in za prostovoljno prekinitev nosečnosti, ki pa niso bili nikoli dejansko porabljeni.

● **V ponedeljek, 7. aprila,** bodo začeli tlakovati Ul. degli Artisti. Odtlej bo ulica začasno zaprta prometu.

Kongres sekcije SSk za Sv. Jakob

V torek je bila predkongresna skupščina sekcije Slovenske skupnosti za Sv. Jakob, ki je obravnavala zlasti nekatere pereče krajevne probleme, kot je na primer odnos šentjakobskega rajonskega sveta do slovenske stvarnosti. V tem pogledu prihaja namreč do nerazumljivega popuščanja, ki se skorajda simbolično kaže tudi na zunaj: od nekdanje dvojezične table na sedežu rajonskega sveta je ostal samo italijanski del... V tem se po mnenju udeležencev predkongresnega zborovanja kažejo posledice dejstva, da na zadnjih volitvah za nekaj glasov ni bil izvoljen predstavnik SSk. Sekcija namerava vsekakor v prihodnje, tudi v sodelovanju z drugimi krajevnimi slovenskimi organizacijami, nastopiti v obrambo pravic slovenskega prebivalstva.

Tudi šentjakobska sekcija se je zavzela za tesnejše sodelovanje med strankinimi sekcijami v območju tržaške občine ter za boljše stike z izvoljenimi strankinimi predstavniki in je na koncu obsodila predloge PSI o spremembi volilnega zakona na škodo manjših strank, kar bi izključilo iz deželnega sveta SSk.

Skupina 85 o Černigoju

»Černigojev konstruktivistični trenutek« bo naslov večera, ki ga prireja Skupina 85 danes, 4. aprila, ob 18. uri, v dvorani Baroncini (Ul. Trento 8). Ob predvajaju diapozitivov bosta večer vodila umetnostni zgodovinar Peter Krečič iz Ljubljane in Nicoletta Zar, tržaška raziskovalka sodobne umetnosti.

Giancarlo Pajetta v Che Guevara

Center za družbenopolitična proučevanja Che Guevara prireja danes, ob 18. uri na sedežu društva v Ulici Madonnina 19, predstavitev knjige »Il ragazzo rosso va alla guerra«.

Na predstavitvi bo tudi avtor knjige, Giancarlo Pajetta, član vsedržavnega vodstva KPI. V knjigi je Pajetta obravnaval italijansko odporniško gibanje, katerega član je bil tudi sam. Uvodno besedo bo imel Mario Lizzero, bivši komisar divizije Garibaldi Friuli.

● **Deželni študijski in raziskovalni inštitut CGIL,** prireja v dvorani Di Vittorio v Ulici Pondares v Trstu razstavo o dvatisočletnici nabrežinskih kamnolomov. Razstava prikazuje življenje in delo kamnosekov ter njihove več kot 90 let stare sindikalne organizacije. Razstavo bodo otvorili jutri, 5. aprila, ob 17.30, odprta pa bo od 7. do 12. aprila z naslednjim urnikom: od 8. do 12. ure in od 16. do 19. ure.

V organizaciji farmacevtske fakultete tržaške univerze

Znanstveniki z vsega sveta v Trstu na zasedanju o zdravljenju metastaze

Nad osemdeset zdravnikov in raziskovalcev z vsega sveta prisostvuje od včeraj dvodnevnemu zasedanju o zdravljenju metastaze, ki ga v prostorih Pomorske postaje prireja farmacevtska fakulteta tržaške univerze v sodelovanju z ustanovo Metastasis. Research Society, ki je bila ustanovljena pred dvema letoma v Londonu prav z namenom, da bi koordinirala delo znanstvenikov na tem področju.

Zdravljenje metastaze je postalo aktualno predvsem potem ko so znanstveniki ugotovili, da odstranjevanje primarnih rakastih obolenj s kirurškimi in drugimi posegi ne zagotavlja še popolnega uspeha nad boleznijo. V primeru metastaze gre v bistvu za skupek rakastih celic ali bakterij, ki se razširi iz prvotnega žarišča na drugo mesto v telesu, kjer začne novo bolezen. Znanstvenikom in raziskovalcem se je v tem primeru zastavilo vprašanje, kako preprečiti razrast bolezni v drugem delu telesa po odstranitvi primarnega raka. Prva sta se s tem vprašanjem spoprijela ravnatelj milanskega inštituta Negri Sergio Garattini in prof. Karl Hellmann z londonskega sklada za raziskavo rakastih obolenj, ki sta pred 15 leti začela z eksperimenti na živalih. Dr. Garattini in prof. Hellmann sta tudi med poročevalci na tržaškem zasedanju.

Po prvih poizkusih sta se pri zdravljenju metastaze utrla pot dva načina zdravljenja. Prvega, s pomočjo imunostimulativnih sredstev (z mrtvimi bakterijami »BCG« in zatem z živimi a »omiljenimi« bakterijami), so kmalu opustili, ker je bil premalo učinkovit. Drugi način zdravljenja predpostavlja uporabo zdravil, ki spreminjajo koagulacijo krvi, kar naj bi zaviralo prenos rakastih celic s prvotnega raka na drugo mesto v telesu.

Na tržaškem zasedanju se bodo udeleženci poglobili predvsem v eksperimentalne in kemijske aspekte zdravljenja metastaze. Med številnimi predavatelji bo danes poročal tudi dr. S Plesničar z onkološkega inštituta ljubljanske univerze, s katerim je tržaška univerza vzpostavila že vrsto plodnih stikov.

Jutri v Prosvetnem domu na Opčinah

Razstava domačega likovnika in gostovanje iz Ljubljane

Ljubiteljem likovne umetnosti, zborovskega petja in folklore, ki se bodo jutri zvečer, 5.4., ob 20. uri podali v openski Prosvetni dom, se obeta lep in zanimiv večer.

Prvi se bo s samostojno razstavo predstavil domači kipar Mario Sosič. Njegov likovni jezik je za naš kulturni prostor svojevrsten, saj skuša prenesti oblike in figure iz življenja v odpadni kovinski material. Njegova prva dela so nastala že pred več leti. Drobce granat in kose skrotovičenega železa, priče krvavih bojev na kraških tleh, je umetnik s svojo domišljijo spremenil v fantastične like živali, rastlin in ljudi. Kot član Združenja zamejskih likovnikov, se je umetnik s svojimi skulpturami udeležil več skupinskih razstav in je redno sodeloval na amaterskih openskih bienalih. Maria Sosiča bo predstavil Milko Bambič.

Jutrišnji večer, ki ga pripravlja KD Tabor, bo obogaten z nastopom folklorne sekcije KUD KC in MF »Doktor Lojze Kraigher« iz Ljubljane in pevskega zbora »Doktor Bogdan Derč«. Folklorna sekcija »Doktor L. Kraigher« je pričela delovati leta 1983 v sodelovanju s folklorno sekcijo doma JLA v Ljubljani. Od jeseni 1985 pa deluje samostojno. Vodi jo Drago Vidovič, pevski zbor »Doktor Bogdan Derč« pa je povsem svojevrsten pevski zbor. Ustanovljen je bil spomladi leta 1971, ko so se skupaj zbrali delavci različnih poklicev in izobrazbe, ki so bili zaposleni na ljubljanski pediatrični kliniki. Medicinske sestre, knjigovodje, tehniki, zdravniki in psihologi so na prvih nastopih v matični ustanovi nastopali kar v delovnih oblekah. V začetku jih je bilo samo 12, danes jih je več. Prav gotovo bo srečanje z njimi prijetno. (O. C.)

● **Krožek »Istria« prireja** srečanje, ki naj bi prispevalo k osvetlitvi lika istrskega duhovnika Edoarda Marzarija. Srečanje bo v torek, 8. aprila, z začetkom ob 17.30 v dvorani Baroncini v Ul. Trento 8, na njem pa bodo sodelovali dr. Guido Botteri, prof. Darko Bratina, prof. Dario Groppi in duhovnik Libero Pellaschiar.

Kulturni prireditvi v Šempolaju in Nabrežini

V devinsko-nabrežinski občini sta za ta konec tedna predvideni dve kulturni prireditvi. Prva bo že drevi v Šempolaju, kjer bo v prostorih celodnevne osnovne šole »Stanko Gruden« domače kulturno društvo »Vigred« priredilo večer diapozitivov, v okviru katerega bo Erika Košuta predavala o svojih potovanjih v Ande in na Kilimandžaro. Jutri pa bo v Nabrežini na sporedu tradicionalni družabni večer SKD »Igo Gruden« in ŠD »Sokol«: prireditev bo, kot ponavadi, v društvenih prostorih, poleg priložnostnih nagovorov in zahteve pa je predviden tudi nastop domačega pevskega zbora.

V zvezi z delovanjem KD »Igo Gruden« naj omenimo še, da mladinski dramski odsek uspešno nadaljuje z gostovanji. Tokrat se bo predstavil v Lokvi pri Sežani, kjer bo nastopil v nedeljo. I. V.

Barbera gre pri nas bolj slabo v prodajo, ker Tržačani raje »srkajo« domače vino

Zastrupljeno vino: tudi v Trstu vrsta pregledov

Afera strupenega vina, ki je do včeraj povzročilo v Italiji 16 smrtnih žrtev, je odjeknila tudi na Tržaškem. Karabinjerji, policija in finančni stražniki so v zadnjih dneh opravili vrsto preventivnih pregledov pri trgovcih z vini, posledice celotne zadeve, ki je v prvi vrsti prizadela predvsem severozahodno Italijo, pa so že občutili tudi trgovci. Vse kaže namreč, da so se ljudje iz previdnosti in zaskrbljenosti odločili za nakup vin, ki ne prihajajo iz Piemonta, ali pa so se sploh izognili nakupu vina in to kljub temu, da v tržaški pokrajini niso ugotovili še nobenega primera zastrupitve z vinom, ki so mu brezvestni trgovci dodali metilni alkohol, in niti izsledili steklenic z zastrupljenim vinom.

»Doslej smo opravili že vrsto pregledov in zbrali številne vzorce vin, ki jih bodo v kratkem analizirali v laboratorijih, nismo pa zasledili nobene nepravilnosti,« nam je včeraj povedal poveljnik finančne straže Francesco Colonna. »Večjo pozornost smo posvetili nekaterim pošiljkam vina iz Piemonta, ker pa je šlo za vino z zaščitenim geografskim poreklom smatram, da bo tudi s tem vinom vse v redu. Pri zaščitenih vinih je namreč praktično nemogoče, da bi prišlo do nepravilnosti, saj je nadzorstvo nad temi vini precejšnje.«

Slovenskega trgovca z vinom Mirana Kureta smo telefonsko izsledili prav ob obisku uslužbencev higienskega urada. Prišli so za prevzem nekaterih vzorcev vina v sklopu preventivne akcije, ki je stekla potem, ko se je afera o zastrupljenem vinu nevarno razširila. »S prodajo vina ni nobenih težav,« nam je obrazložil Miran Kuret. »Tudi zato ne, ker ne prodajamo vin iz Piemonta. Navsezadnje je refošk boljši od barbere,« je pikro pripomnil Kuret.

Ernest Krt se tudi bavi s prodajo vina. »Tudi mi ne trgujemo z vini iz Piemonta. Prodaja vsaj doslej ni trpela zaradi afere, ker imamo običajne kupce, take, s katerimi trgujemo že vrsto let. Le-ti poznajo naša vina in se nanje zanesejo,« je dejal.

Drugače je s podjetjem »Casa del barbera«, ki ima svoj sedež v Bazovici. »Podjetje s takim imenom seveda prodaja barbero, poleg vin iz Piemonta pa trgujemo tudi z vini iz goriških Brd in s furlanskimi vini,« nam je povedal upravitelj, ki pa ni želel, da bi objavili njegovega imena. Po njegovem mnenju se je prodaja vin že zmanjšala. »Nekateri klienti so me v šali že povprašali ali prodajam zastrupljeno barbero. Odgovoril sem jim prav tako šaljivo, da bi v takem primeru umrli že pred pol leta. Klienti, ki jim že leta dobavljamo vino, se seveda zanesejo na nas. Vprašanje zastrupljenega vina zadeva predvsem drugorazredno vino, tisto, ki ga je mogoče kupiti v trgovini v dvolitrskih steklenicah za 1500 lir. Pomisliti je namreč treba, da je za liter vina potrebnih kilo 300 gramov grozdja. Kilogram grozdja stane približno 1.000 lir. Primarni stroški za liter vina znašajo torej 1.200 - 1.300 lir. Ob teh podatkih postane takoj razvidno, da z vinom, ki stane po 750 lir liter, nekaj ne more biti v redu. Vsaj kar se tiče njegove kvalitete,« je obrazložil upravitelj »Casa del barbera«.

»Afera s strupenim vinom bo imela po predvidevanjih negativne posledice na prodajo vina šele ta mesec,« je napovedal Marcello Canciani s trgovinskega oddelka Delavskih zadrug. »Doslej ni bilo občutiti padca prodaje vina, morda tudi zato, ker so bili vmes velikonočni prazniki. V tem času namreč prodaja naraste. Kljub temu smo vsekakor posegli pri proizvajalcih, da bi dobili, poleg običajnih, še dodatna zagotovila o kvaliteti vin. S poostrenim nadzorstvom proizvajalca in prodajalca sploh ne bi smelo priti do neljubih presenečenj.«

Gostinec Boris Žerjal, lastnik restavracije »Marinella« v Barkovljah meni, da zadeva strupenega vina ne bi smela prizadeti gostinskega sektorja. »Ljudje radi pijejo domače vino. Tržaške gostilne točijo predvsem istrsko, briško in furlansko vino. Naše vino je pil avstrijski cesar, nič čudnega torej, če tukajšnji ljubitelji dobre kapljice pijejo najraje domače vino.«

»Barbere sploh ne prodajamo več,« nam je ob sklepu pogovorov dejal nabrežinski trgovec Drago Kukanja. »Ljudje so se prestrašili, ko so zvedeli za strupeno vino. Zaskrbljeni so, zato ne kupujejo več barbere, pač pa druga vina. Mi smo sicer založeni z barbero iz kleti Calissano in Monferrata; to vino seveda ni v seznamu zastrupljenih vin, kupci pa ga iz strahu ne kupujejo. Kot rečeno so se osredotočili na druga vina. Sedaj bo verjetno moralo preteči precej časa, preden bodo kupci 'pozabili' na afero in se vrnili k nakupu barbere. Nekaj podobnega se je pripetilo pred leti z oljem. Podjetje, ki ga je previharila podobna afera, je utrpelo velikansko škodo,« se je spomnil Drago Kukanja.

Danes posvetovanje s SDGZ in Kmečko zvezo

Sklad za Trst potrebuje nov pravilnik delovanja

Poročali smo že, da se je s sestankom predstavnikov Sklada za Trst s pokrajinskimi tajništvi sindikatov CGIL-CISL-UIL v sredo začela vrsta posvetovanj komisije, ki nadzoruje upravljanje sklada, z vsemi stanovskimi organizacijami, tako sindikalnimi kot podjetniškimi. Na ta način naj bi namreč prišli do jasnih usklajenih stališč o namembnosti finančnih sredstev, ki jih zakon št. 26 — paket za Trst — prinaša v blagajno te inštitucije. Sredstva niso zanemarljiva: znano je, da sklad razpolaga letno s 30 milijardami lir, s paketom pa bo od prihodnjega leta imel 9 milijard več; v naslednjem triletju bo torej lahko razdelil kar 147 milijard lir.

Doslej so svoja mnenja že posredovali zastopniki sindikatov, špediterjev, ladjarjev in pomorskih agentov, včeraj popoldne so bila posvetovanja s predstavniki združenja male in srednje industrije ter združenj obtnikov, danes dopoldne pa sta v programu srečanji s predstavniki Slovenskega deželnega gospodarskega združenja in Kmečke zveze, medtem ko bo serijo zaključilo srečanje s predstavniki zveze industrijcev. Komisija se bo nato lotila izdelave predloga novega pravilnika, ki ga bo posredovala v razpravo gospodarskim ustanovam, kot so Trgovinska zbornica, Pristaniška ustanova in Ustanova za industrijsko cono.

Vendar se Skladu za Trst, ki ga na temelju stališč komisije upravlja vladni komisariat, z novimi finančnimi sredstvi zastavljajo tudi vprašanja praktičnega poslovanja oziroma lastnih administrativnih služb. Doslej je, kot rečeno, za to skrbel neposredno vladni komisariat, saj je sklad podeljeval sredstva v glavnem javnim ustanovam, ki so jih potem prejele neposredno od komisariata. Sedaj pa se zastavlja vprašanje usklajevalne vloge te inštitucije, ki naj bi posameznim javnim gospodarskim ustanovam zaupala sredstva za določene kategorije, seveda na temelju programskih smernic samega sklada. To pa končno pomeni, da bo moral Sklad za Trst poskrbeti za nova pravila in pripomočke pri svojem delovanju in prav v tej funkciji so zastavljena v uvodu omenjena široka posvetovanja

● **Morden Van Henden**, predstavnik ameriškega zunanjega ministrstva, in ameriški generalni konzul v Trstu, Robert J. Smolik, sta predvčerajšnjim obiskala predsednika Trgovinske zbornice Tombesija in mu zagotovila, da sprejeti sklep o zaprtju ameriškega konzulata v Trstu še ni dokončen.

Pogovor z dr. Vladimirom Vremcem

Potrudili smo se za lepši videz mesta z željo, da bi ga meščani tudi očuvali

Kako je mogoče ustrezno skrbeti za lep izgled mesta, če je na razpolago komaj četrtina števila ljudi, ki so še pred leti opravljali dela v naši občini na zelenicah, cvetnih gredah, javnih parkih in drugih zelenih površinah, nam je takoj na začetku našega razgovora o tokratni prireditvi »Pomlad 86 v Trstu«, povedal načelnik oddelka za javno zelenje, kmetijstvo in gozdarstvo pri tržaški občinski upravi dr. Vladimir Vremec.

To svojo nič kaj veselo ugotovitev je takoj tudi potrdil s številkami, ki

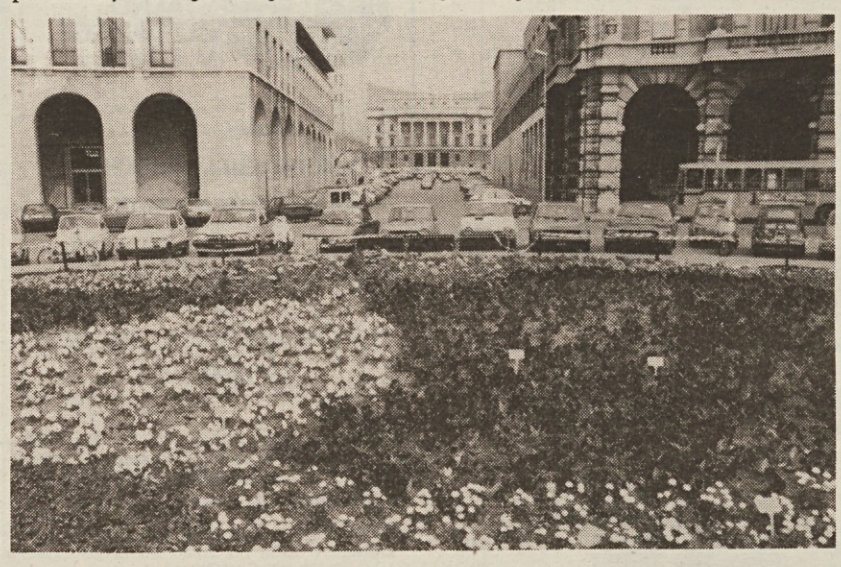

kažejo, da ima omenjeni oddelek za vzdrževanje cvetličnih gred, parkov in zelenic od Barkovelj pa vse tja do Škednja na razpolago 17 vrtnarjev, od tega so štirje »leteči«, to se pravi, da morajo biti na razpolago v primerih, ko gre za nujne posege.

Sedaj imamo še 17 sezonskih delavcev, nam je še povedal. Toda ti prihajajo in odhajajo, delo za vzdrževanje urejenega videza mesta pa ostaja.

Kako boste potem zmogli izvesti vse delo za letošnjo »Pomlad v Trstu«?

»Mi se trudimo, da ohranimo to prireditev v našem mestu, ker skušamo odgovornim dokazati, da bi jo bilo mogoče izvesti tudi vnaprej in da bi bilo možno rešiti vprašanje lepšega izgleda mesta seveda tudi ob podpori in zavesti vseh meščanov.«

Prireditev bo torej tudi letos stekla in to tudi s povečanim številom ustanov in organizacij, ki so se tej pobudi pridružile. Tako bodo pri organizaciji letošnje prireditve sodelovali: tržaška pokrajina, tržaška pristaniška ustanova, agencija UTAT, pa še Trgovinska zbornica, Zveza obrtnikov, Združenje trgovcev, razni bančni zavodi, Prijatelji Sv. Jakoba in še nekatera druga podjetja.

Kot pripravo na to pomembno prireditev so že uredili s cvetličnimi gredami in zelenicami 14 trgov v mestu in predmestju, osem prostorov pred raznimi cerkvami in spomeniki in 13 zelenic vzdolž cest, ki vodijo od Miramara v mesto. Spomladanska dela pa so v teku tudi v raznih javnih parkih, kot na primer v Parku Revoltella Vili Engelman in v Parku Tommasini.

Povsod so nasadili veliko tulipanov, narcis in drugih čebulnic, ki že lepo cvetejo.

Letošnjo prireditev bo spremljala vrsta raznih pobud, nam je še povedal dr. Vremec. Tako bo že jutri (sobota) na Trgu Unità koncert godbenega ansambla Refolo. Drugi koncert je predviden za 20. aprila, ko naj bi prispela v tržaško pristanišče prva sovjetska ladja, ki bo pripeljala v naše mesto okrog 1000 turistov iz raznih držav. Prihodi teh ladij za križarjenje si bodo še sledili in prav bi bilo, je mnenje dr. Vremca, da bi ti turisti videli naše mesto čim lepše urejeno.

Naštel nam je nato še druge prireditve, ki bodo spremljale letošnjo »Pomlad v Trstu«, med katerimi bodo na programu še drugi koncerti, natečaji za najlepša izložbena okna in za najlepše risbe med osnovnošolskimi otroki, pa tudi velik ples je na programu v prostorih Pomorske postaje, na katerem naj bi razdelili nagrade tako trgovcem za najlepše izložbe, kot tudi šolarjem za njihove risbe.

Urejujemo tudi prostore na Trgu Unità, kjer je imela sicer sedež Tržaška letoviščarska ustanova, nam je še povedal. Ti prostori so bili neizkoriščeni in to v strogem središču mesta, tuji turisti pa niso vedeli, kam po informacije in napotke.

Žal ne moremo vzdrževati mesta, tako kot bi želeli in kot bi bilo tudi prav, je dejal dr. Vremec. Vendar smo, kljub težavam, letos povečali število gred in zelenic in posadili tudi večje količine cvetja. Upamo samo, da bodo znali meščani vse to očuvati, da se bodo začeli otroci že v šolskih klopeh učiti spoštovanja narave. Le s skupnim delom in skupnimi napori bomo pri tem našem delu tudi uspeli, je še pripomnil.

Za konec pa še informacija. Openska hranilnica in posojilnica, ki se je tudi pridružila organizatorjem letošnje pomladanske prireditve, bo na svoje stroške uredila cvetlično gredo na Občinah in to pred poslopjem nekdanje pošte. Prav gotovo bodo tega Openci veseli.

N. L.

ZARADI STAVKE ČASNIKARJEV

Piccolo danes ni izšel

Zaradi stavke, ki so jo po daljšem zborovanju odločili včeraj popoldne časnikarji, italijanski dnevnik Il Piccolo danes ni izšel. V tiskovnem komunikeju redakcijskega odbora časnikarji poudarjajo, da je sklep v znak protesta proti »provokativnemu in žaljivemu pismu, s katerim je odgovorni urednik Alberto Marcolin odgovoril na nekatera vprašanja, ki mu jih je redakcija postavila.« Gre v prvi vrsti za osnutek posebne priloge ob 10. obletnici potresa v Furlaniji, ki naj bi ga uprava naročila izven tržaške redakcije, urednikom Piccola pa naj bi bila poverjena le obrobna vloga. Časnikarji nadalje trdijo, da je to le zadnja epizoda strateške politike uprave, ki izničuje in hromi profesionalnost ter načrtovanje tržaške redakcije in ki se kaže v vedno večjem črpanju prispevkov iz drugih časnikarskih redakcij.

Podtajnik De Lorenzo danes v Trstu

Liberalec Francesco De Lorenzo, podtajnik za zdravstvo, bo danes prišel v Trst in z deželnimi voditelji obravnaval probleme zdravstva v F-JK. De Lorenzo bo v Trstu obiskal katinarsko bolnišnico, srečal se bo z mestnimi veljaki PLI, predstavniki univerzitetnega profesorskega zbora in profesionalnih zdravstvenih združenj.

Visi tudi nad otroško bolnišnico Damoklejev meč »stabilizacije«?

Klestenje zdravstvenih stroškov, kot je predvideno za vso Italijo in logično tudi za našo deželo, že dalj časa buri tržaško javnost. Po odredbi o zaprtju ftizioloških oddelkov v sanatoriju pod Obeliskom, o kateri so te dni v teku dogovori med tržaško KZE in deželnim odborništvom za zdravstvo, je dvignila veliko prahu dodatna vest, da bo dežela bistveno krčila tudi prispevek za otroško bolnišnico Burlo Garofolo, pravi ponos tržaškega zdravstva. V bran te ustanove se je postavil z odločno javno izjavo tudi rajonski svet za Sv. Jakob, ki je izrazil bojazen, da bi v bodoče otroška bolnišnica ne mogla več zadoščati potrebam prebivalstva. Kaj pa meni ravnatelj Burla, prof. Sergio Nordio?

Zanj je osnovna napaka deželnega zdravstvenega načrta v ločevanju med znanstveno in zdravstveno dejavnostjo bolnišnice. To je namreč ključ, ki bi deželi odprl pot za krčenje prispevka, v kolikor vnaša kriterij kakovosti (ki jo je težko »kvantificirati«) in količine. Slednja je zelo pragmatična: na toliko postelj, oziroma dni bolnišniškega zdravljenja, toliko prispevka. Prav v tem grmu tiči zajec: kaj pa v primeru, da sta strokovna pripravljenost osebja in organizacija dejavnosti tako dobra, da sta sprejeme uspela znižati na minimum? »Ločevanje med raziskovalno ali znanstveno dejavnostjo na eni in specifično zdravstveno na drugi strani je povsem umetno«, poudarja prof. Nordio. »Kot znanstveni direktor otroške bolnišnice sem vezan predvsem na kakovost naše službe, kajti le ta jamči kulturni razvoj in torej stalno izboljševanje storitev, v korist prebivalstva. Znanstvene raziskave, ki jih opravljamo v Burlu, niso abstraktne ali futuristične, pač pa skušajo vnesti znanstveni prijem našim zdravstvenim dejavnostim, ki postajajo zato bolj učinkovite in kakovostne. Mislim, da bi dežela morala tehtneje proučiti prav te kakovostne aspekte zdravstvenih uslug, ki jih nudimo otrokom in materam.«

»Kakšni so kriteriji za ugotavljanje kakovosti neke zdravstvene službe?« — »Predvsem dva: učinkovitost in zadovoljstvo uporabnikov. O slednjem so zgovorni podatki, ki jih je zbral naš tehnično-znanstveni odbor. Med drugim je ugotovil, da se našega day-hospitala poslužuje 41 odstotkov otrok izven tržaške pokrajine in 10 odst. izven dežele. Če se je torej naša dejavnost tako razširila, je očitno, da so starši z njo zadovoljni. Day-hospital smo ustanovili že pred leti, da bi čimbolj skrčili število sprejemov, ker vemo, da otrokom ni prijetno zdraviti se v bolnišniški strukturi. Naj dodam, da to ni nekaka ambulanta, dovolj je, da pogledamo diagnoze, ki gredo od diabetesa do revmatoidnega artritisa, od črevesnih kroničnih vnetij do zdravljenja tudi smrtno nevarne cistične fibroze pankreasa, itd. Nekoč so otroci s takimi obolenji preživeli več dni v bolnišnici, sedaj pa v enem samem dnevu zberemo vse podatke, naredimo splošne in specialistične preglede, na koncu pa se pogovorimo s starši in izberemo način zdravljenja. Lani smo v day hospitalu sprejeli 2.743 otrok, poprečno 11 na dan, izračunali pa smo, da je posamezni zdravnik za vsakega malega pacienta delal poltretjo uro.«. To so številke, ki izpričujejo učinkovitost, obenem pa tudi visoko kakovost dela, ki pa je zahtevalo veliko učenja, priprav, organizacije in znanstvenega znanja.« Pravi profesor Nordio: »Kako lahko v takem načinu dela sprejmemo za svoje deželne norme, ki za en pregled predvidevajo od 10 do 15 minut?« *(nf)*

Kvintet simfoničnih pihal Notturno sinoči v Avditoriju RAI v Trstu

V Avditoriju RAI v Ul. Severo je bil sinoči nastop Kvinteta simfoničnih pihal Notturno iz Slovenije. Sinočnji nastop spada v letošnji ciklus koncertov Mladi mladim, ki ga organizira Glasbena matica v Trstu, v sodelovanju z deželnim sedežem RAI.

Gostje tokratnega koncerta so bili: Aleš Kacjan - flavta, Veronika Škerjanec - oboa, Jure Jenko - klarinet, Tine Felicijan - rog in Peter Stadler - fagot. Pihalni kvintet je nastal že pred leti ter z nekaterimi spremembami uspešno deluje še danes. V matični domovini uživa dober ugled prav zaradi svoje uigranosti in bogatega programa, ki obsega številne skladbe iz klasičnega, pa tudi modernega glasbenega repertoarja. Nastopal je doma, pa tudi v tujini, prejel prvo nagrado na tekmovanju v Zagrebu in posnel tudi že ploščo.

Na sinočnjem koncertu se je predstavil, v prvem delu s skladbami Bacha, Haydna in Iberta, v drugem delu pa z dvema skladbama domačih avtorjev: Bravničarja »Štiri skladbe« in Ramovša »Pihalni kvintet«. Program so mladi umetniki izvedli lepo in zelo uigrano, za kar so bili deležni tudi priznanja občinstva.

V nedeljo na openskem strelišču svečanost ob 42. obletnici ustrelitve 70 talcev

Včeraj je poteklo 42 let od usmrtitve 70 antifašistov, ki so jih nacisti ustrelili na openskem strelišču iz represalije zaradi partizanskega atentata na kinodvorano na Občinah, v kateri so se družili nemški vojaki. Nacisti so sicer streljali na 71 nedolžnih žrtev, enemu od talcev, ki je bil v pokolu ranjen, pa je uspelo ponoči zbežati.

Obletnice ustrelitve se bodo tudi letos spomnile borčevske organizacije, združenja političnih preganjancev in bivših deportirancev v nacistična taborišča. Spominska svečanost bo v nedeljo, 6. aprila ob 15.30 na openskem strelišču. Na komemoraciji, ki ji bo predsedovala Giuliana Sosič, bosta govorila sen. Jelka Gerbec in Arduino Agnelli, sodelovala pa bosta moški in ženski pevski zbor »Tabor« z Občin.

Nadaljujejo se stavke pri Lloydu

Nadaljujejo se sindikalne akcije in stavke v tržaškem pristaniško - pomorskem sektorju v protest proti »načrtu« o likvidaciji javnega ladjevja in hudih posledicah, ki bi jih to imelo za delovna mesta okrog 3000 pomorščakov, pa tudi za tržaško gospodarstvo nasploh. Jasno je, da ta položaj še slabša pogoje Tržaškega Lloyda, vendar sindikati poudarjajo, da je krivdo treba iskati izključno pri finančni družbi Finmare in pri vodstvu tržaške plovne družbe.

Glasbena predstava v tržaškem zaporu

V ponedeljek, 7. aprila, bodo v tržaškem zaporu priredili glasbeno predstavo, na kateri bodo med drugimi nastopili pevec Gino Guerriero, ki je predstavo tudi pripravil, skupina Big Band, ki jo vodi Bruno Ritani, kabaretist Luciano Bronzi, kitarist Mario Orlando, kantavtor Rudi Brenzin, pevka Sandra Guerrin in pevec Dario Sartori. Na včerajšnji predstavitvi te pobude je vodja tržaškega zapora Giovanni Attinà poudaril, da je v tržaškem zaporu mogoče prirediti take prireditve zaradi umirjenega položaja, ki ne povzroča večjih težav. S tem je tudi jetnikom omogočeno, da se posvetijo nekaterim umetniškim in kulturnim dejavnostim.

Attinà je tako spomnil na gledališko predstavo »Shakesperiana«, ki so jo pripravili tržaški zaporniki pod vodstvom igralca Claudia Misculina in na nedavno razstavo del zapornikov v razstavni dvorani tržaške pokrajine.

V prihodnjih mesecih bi se moralo tako udejstvovanje še razširiti: v zaporu naj bi namreč pripravili štiri izobraževalne tečaje v sodelovanju s tržaškimi obrtniki.

4. 4. 1983 4. 4. 1986

Ob 3. obletnici smrti nepozabnega

Karla Lazarja

se ga z žalostjo spominja družina.

Repen, 4. aprila 1986

V organizaciji Združenja Italia - ZSSR

Fotografska razstava o obdobju carske Rusije pred revolucijo

Danes ob 18.3o bo v razstavni dvorani na sedežu pokrajinske uprave otvoritev zanimive fotografske razstave, ki jo prireja Združenje Italija-Sovjetska zveza. Razstava nosi naslov Predrevolucionarno obdobje carske Rusije. Ta naj bi bil sicer le temeljni kamen širše znanstvene raziskave, ki si postavlja za cilj analizo družbenogospodarskega položaja Rusije pred začetkom revolucionarnega vrenja.

Bistvo protislovja, v katerem se je nahajala Rusija ob prehodu v 20. stoletje, je bila neskladnost med velikostjo ozemlja in togim fevdalnim sistemom. Industrijska revolucija je namreč v carski Rusiji nastopila vsaj pol stoletja kasneje kot v Zahodni Evropi. Začetek 20.stoletja pa je sovpadal prav z razvojem novih fotografskih tehnik. Pionirji fotografije so se podali tudi v neskončna prostranstva Rusije in ovekovečili so skupine ljudi, industrijska poslopja, ruralna in urbana središča, železniški in vodni promet.

Razstavljenih bo 130 fotografij, ki bodo prikazale prav to obdobje. Pri zgodovinski analizi gradiva je sodeloval dr. Bruno Norbedo.

Razstava bo odprta do 13. aprila z naslednjim urnikom: ob delavnikih od 17. do 20. ure, ob nedeljah pa od 10. do 13.ure.

Predstavitev študije o termocentrali

V ponedeljek, 7. aprila, ob 18.3o bo miljska občinska uprava priredila v dvorani Roma v Miljah javno zborovanje, na katerem bo predstavila zaključno študijo posebne znanstvene komisije o načrtu italijanske družbe za električno energijo ENEL za gradnjo termocentrale na ozemlju miljske občine.

Študijo bosta predstavila prof. Antonio Bramati, predsednik omenjene komisije, in prof. Giacomo Costa, izvedenec, ki ga je v komisijo imenovala miljska občinska uprava.

Nova uprava trgovine Desireè

Sestri Pierina in Bajana Furlan nista novinki v poslovnem svetu. Uspešno sta že upravljali bar v Ljudskem vrtu, ki pa je bil večkrat tarča vandalov. Sedaj sta se preselili nekoliko niže, v prometno Ulico Battisti, v trgovino s spodnjim perilom Desireè. Mladima in podjetnima upraviteljicama voščimo veliko poslovne sreče

včeraj-danes

Danes, PETEK, 4. aprila
IZIDOR

Sonce vzide ob 6.40 in zatone ob 19.36 — Dolžina dneva 12.56 — Luna vzide ob 4.03 in zatone ob 13.17.

Jutri, SOBOTA, 5.aprila
VINCENC

VREME VČERAJ: temperatura zraka 14 stopinj, zračni tlak 1012,5 mb pada, brezvetrje, vlaga 68-odstotna, nebo rahlo pooblačeno,, morje skoraj mirno, temperatura morja 10,7 stopinje.

PLIMOVANJE DANES: Ob 2.20 najnižja - 8 cm, ob 7.21 najvišja 17 cm, ob 13.52 najnižja - 42 cm, ob 20.40 najvišja 40 cm.

ROJSTVA IN SMRTI

RODILI SO SE: Gianluca La Rosa, Tiziano Orazi, Micaela Vezzani.

UMRLI SO: 85-letna Giovanna Sponza, 78-letni Giuseppe Garzolini, 94-letna Amalia Ivancevic, 86-letni Giuseppe Furlan, 79-letna Maria Calligari, 74-letni Giovanni Cattarini, 53-letni Giovanni Papo, 79-letna Teresa Sorgo, 82-letna Amelia Vittori, 77-letna Stefania Voncina, 85-letna Carmina Rigo, 93-letna Maria Pauluzzi, 72-letna Luigia Paoletti.

DNEVNA IN NOČNA SLUŽBA LEKARN

Od torka, 1. aprila, do sobote, 5. aprila 1986
(Od 8.30 do 13.00 in od 16.00 do 19.30)
(tudi od 13.00 do 16.00)

Largo Piave 2, Borzni trg 12, Miramarski drevored 117 (Barkovlje), Ul. Combi 19. PROSEK (tel. 225141/225340), ŽAVLJE (274630) — samo po telefonu za najnujnejše primere.

(Od 19.30 do 20.30)

Largo Piave 2, Borzni trg 12, Miramarski drevored 117 (Barkovlje), Ul. Combi 19, Trg Ospedale 8, Ul. dell'Istria 35. PROSEK (tel. 225141/225340), ŽAVLJE (tel. 274630) — samo po telefonu za najnujnejše primere.

(od 20.30 do 8.30 — nočna služba)

Ul. dell'Istria 35, Trg Ospedale 8. PROSEK (tel. 225141/225340), ŽAVLJE (tel. 274630) — samo po telefonu za najnujnejše primere.

ZDRAVSTVENA DEŽURNA SLUŽBA

Nočna služba od 20. do 8. ure tel. 7761, predpraznična od 14. do 20. ure in praznična od 8. do 20. ure.

V društvenih prostorih KD »Valentin Vodnik« v Dolini bo drevi ob 20.30 predaval in predvajal diapozitive z naslovom

NAŠE GORE

Mario Kocjančič-Lišo

razna obvestila

Danes, 4. aprila, ob 20. uri v šempolajski osnovni šoli: Erika Košuta in njena potovanja po Južni Ameriki (Andi) in Afriki (Kilimandžaro). Predavanje z diapozitivi o pokrajini, življenju in običajih tamkajšnjega prebivalstva. V priredbi SKD Vigred. Vabljeni!

Sekcija SSk občina Dolina vabi člane in prijatelje na redni kongres, ki bo jutri, 5. aprila, ob 20. uri v mali dvorani gledališča »F. Prešeren« v Boljuncu. — Na dnevnem redu je poročilo o delovanju, pozdrav gostov, volitve delegatov na pokrajinski kongres stranke in novega odbora sekcije.

Kongres sekcije SSk Sv. Ivan - Lonjer - Katinara je sklican za danes, 4. aprila, ob 20. uri v Marijinem domu - Ul. Brandesia 27/2. — Dnevni red obsega poročilo sekcijskega tajnika in zadevno razpravo, izvolitev delegatov na bližnji pokrajinski kongres stranke in volitev novega odbora sekcije. — Vabljeni člani, simpatizerji in volivci Slovenske skupnosti.

V Peterlinovi dvorani - Donizettijeva ulica 3, - bo v ponedeljek, 7. aprila, svečana podelitev letošnje nagrade VSTAJENJE pesniku Francetu Papežu iz Buenos Airesa. Začetek ob 20.30.

Mladinska skupina P. Tomažič obvešča pevce, da se zberejo danes ob 19. uri v telovadnici v Zgoniku.

izleti

Sekcije VZPI—ANPI, KPI ter Zveza upokojencev CGIL iz Križa prirejajo 10. in 11. 5. avtobusni izlet v Bologno, z ogledom rojstne hiše bratov Cervi in v Val Camonico, kjer bo shod garibaldinskih enot. Cena 90.000 lir. Vpisuje Gigi Bogatec v Domu A. Sirka v Križu (tel. 220-505).

Dolinska sekcija KPI prireja 20. aprila avtobusni izlet v Bistro pri Vrhniki, Idrijo in bolnico Franjo. Vpisovanje do 12. aprila od 18. do 20. ure na sedežu sekcije v Dolini.

Združenje Union priredi dva enodnevna izleta: 6. aprila v Sappado in 13. aprila v Sesto - Moso - San Candido. Vpisovanje vsak dan od 17. do 19. ure v Ul. Valdirivo 30 (razen ob sobotah) tel. (040) 61011.

Zveza vojnih invalidov — Odbor in Združenje aktivistov osvobodilnega gibanja na tržaškem ozemlju prirejata 23., 24. in 25. maja 1986 izlet na Koroško in Štajersko. Vpisovanje in informacije na sedežu Zveze, Ul. Montecchi 6 (4. nadstropje), tel. 040/771952, vsak dan razen sobot med 9. in 12. uro.

Prispevajte za

»Dijaško Matico«

SLOVENSKO STALNO GLEDALIŠČE V TRSTU

ANTOINE DE SAINT-EXUPÈRY
MARIO URŠIČ

MALI PRINC
(Pravljica)

Režija: MARIO URŠIČ

PREMIERA
v nedeljo, 6. aprila, ob 18. uri v Domu A. Ukmar-Miro pri Domju

SLOVENSKO STALNO GLEDALIŠČE V TRSTU

Noël Coward

HUDOMUŠNA PRIKAZEN

Režija: DUŠAN MLAKAR

Danes, 4. aprila, ob 20.30 v gledališču F. Prešeren v Boljuncu.

gledališča

VERDI

Danes, 4. t. m., ob 20. uri druga predstava (reda B/A) opere "Un ballo in maschera" G. Verdija. Dirigent R. Giovaninetti, režija C. Maestrini.

ROSSETTI

Danes, 4. t.m., ob 20.30 bo Stalno gledališče Furlanije - Julijske krajine predstavilo delo B. Brechta "Baal". Režija Roberto Guicciardini. V abonmaju odrezek št. 10. Predprodaja vstopnic pri osrednji blagajni v Pasaži Protti. Predstava traja 2 uri in 30 minut.

TEATRO CRISTALLO

Danes, 4. aprila, ob 20.30 bo gledališka skupina "Gruppo della Rocca" predstavila Brechtovo delo "Švejk". Predstavo bodo ponovili do nedelje, 6. aprila, ki bo ob 16.30.

CANKARJEV DOM
Velika dvorana

Danes, 4. aprila, ob 20. uri: Simfonični orkester Slovenske filharmonije.

Mala dvorana

Danes, 4. aprila, ob 22. uri: Studio za tolkala. Koncert v okviru "Slovenskih glasbenih dnevov".

Okrogla dvorana

V ponedeljek, 7. aprila, ob 19. uri: Literarni večer s Fulviom Tomizzo.

PRIMORSKO DRAMSKO GLEDALIŠČE

Danes, 4. t.m., ob 20. uri: Ljubomir SimoviČ: — Potujoče gledališče Šopalovi: Režija V. Mödendorfer. Predstava bo v Solkanu za red S—petek A in izven.

šolske vesti

Ravnateljstvo DTTZ "Ž.Zois" z oddelkom za geometre sporoča, da bodo roditejski sestanki po naslednjem razporedu: v paviljonu B v ponedeljek, 7. t.m., ob 17. uri: l. in 3. razred geometrov, ob 18.30: 2., 4. in 5. razred geometrov; na zavodu v sredo, 9. t.m., ob 17. uri: 3.a in 3.b razred, ob 18.30: 4.a, 4.b, 5.a in 5.b; v četrtek, 10. t.m., ob 17. uri: l.a, 2.b in 1.c, ob 18.30: 2.a, l.b in 2.c.

kino

ARISTON - 16.00, 22.00 **Target - scuola omicidi,** dram., ZDA 1985, 117'; r. Arthur Penn; i. Gene Hackman, Matt Dillon.

EXCELSIOR I - 16.30, 22.00 **La mia Africa,** dram., ZDA 1985, 150'; r. Sydney Pollack; i. Meryl Streep, Robert Redford.

EXCELSIOR II - 17.00, 22.00 **Antarctica,** dram., Jap. 1984, 120'; r. Koreyoshi Kurahara; i. Ken Kakakura, Eiyi Okada.

FENICE - 17.00, 22.15 **Yuppies - i giovani di successo,** kom., It. 1985, 105'; r. Carlo Vanzina; i. Massimo Boldi, Jerry Calà.

GRATTACIELO - 17.00, 22.15 **Spie come noi,** kom., ZDA 1985, 102'; r. John Landis; i. Chevy Chase, Dan Aykroyd.

NAZIONALE I - 16.30, 22.00 **Una spina nel cuore,** dram., It. 1986, 105'; r. Alberto Lattuada; i. Sophie Duez, Anthony Delon.

MIGNON - 16.00, 22.00 **Taron e la pentola magica,** ris., ZDA 1985, 80'; r. Ted Berman, Richard Rich; prod. Walt Disney.

EDEN - 15.20, 22.00 **Superperverse in amore** in **Morbosamente tua,** porn. □□

CAPITOL - 17.00, 22.00 **Commando,** dram., ZDA 1985, 88'; r. Mark L. Lester; i. Arnold Schwarzenegger, Rae Dawn.

ALCIONE - 16.00, 22.00 **Tutto in una notte,** kom., ZDA 1985, 115'; r. John Landis; i. Jeff Goldblum, Irene Papas.

LUMIERE FICE - 16.00, 22.00 **Mamma Ebe,** dram., It. 1985, 103'; r. Carlo Lizzani; i. Berta Dominguez, Stefania Sandrelli. □

NAZIONALE II — 16.00, 22.00 **9 Settimane e 1/2,** er. dram., ZDA 1985, 120'; r. Adrian Lyne; i. Mickey Rourke, Kim Basinger. □

VITTORIO VENETO - 16.00, 22.00 **La signora della notte,** er., It. 1985, 95'; r. Piero Schivazappa; i. Serena Grandi, Fabio Sartor. □□

NAZIONALE III - 16.00, 22.00 **Sesso allo specchio,** porn. □□

RADIO - 15.30, 21.30 **Delicatezze bagnate di mia cugina,** porn. □□

Prepovedano mladini pod 14. letom □ - 18. letom □□

Primorska poje '86

V Kulturno-športnem centru v Zgoniku - **Danes,** 4. aprila, ob 20.30.

NASTOPAJO:

mešani zbor KD Skala - Gropada
moški zbor Soča - Nova Gorica
mladinska skupina P. Tomažič - Bazovica
ženski zbor Franc Zgonik - Branik
moški zbor Miren
moški zbor Bertoki
TPPZ P. Tomažič

razne prireditve

V Narodni in študijski knjižnici bo do 10. aprila (od 9. do 18. ure) odprta razstava del Miroslava Košute.

KD F. Venturini priredi gostovanje SSG s premiero otroške igre: Antoine De Saint—Exupery — Mario Uršič "Mali princ" (izven abonmaja) v nedeljo, 6. aprila, ob 18. uri v centru A. Ukmar—Miro pri Domju. Režija: Mario Uršič. Vabljeni!

PD Mačkolje vabi na predavanje, ki bo jutri, 5. aprila, ob 20. uri v srenjski hiši v Mačkoljah. O škodljivosti kajenja bo predaval dr. Renato Štokelj.

Mladinski odsek KD Kraški dom priredi VESELO PRIREDITEV, ki bo v nedeljo, 6. t.m., ob 20. uri v telovadnici v Repnu. Vabljeni!

KD V. Vodnik — mladinska skupina. V nedeljo, 6. t.m., ob 18.30 v gledališču F. Prešeren v Boljuncu: STARA HIŠA ŠT.3 — pravljica v glasbi in plesu.

razstave

V umetnostni galeriji CISEAT je odprta razstava slikarke Laure Rocco in Emilia Pampanina. Razstava bo odprta še jutri, 5. aprila.

SKD Tabor - Opčine - Prosvetni dom: jutri, 5. aprila, ob 20. uri odprtje razstave **Maria Sosiča.** Uvodna beseda Milko Bambič. Sodelujeta: zbor in folklorna skupina KUD DR. LOJZ KRAIGHER Univerzitetnega kliničnega centra Ljubljana. Vabljeni!

mali oglasi

PRODAM veliko in skoraj novo frezo. Telefonirati ob večernih urah na štev. 040/226309.

PRODAM prostor za stojnico in dovoljenje za prodajo sadja in zelenjave na tržnici na Ponterošu. Tel. na št. 51670 ob urah obedov.

HIŠICO z vrtom, tudi staro kupim v Trstu ali bližnji okolici. Tel. (040) 414-542.

PRODAM štedilnik na drva in metan za 50.000 lir. Tel. na št. (040) 911-014.

OSMICO ima odprto v Nabrežini Dušan Radovič. Vabi na prigrizek in domačo kapljico.

PRODAM vespo ET 3, letnik 1982 v odličnem stanju. Tel. na št. (040) 229-484.

OSMICO ima odprto pri Piščancih Sergio Ferfolja.

DESIREE — nova trgovina v Ul. C. Battisti 14 — žensko in moško perilo. Lastnici Pierina in Bojana Furlan se priporočata za obisk.

PRODAM BMW 520, letnik 1978, bele barve v zelo dobrem stanju, edini lastnik, prevoženih 90.000 km. Tel. na štev. 040/211505 ob uri kosila in večerje.

PRODAM hišo (230 kv.m.) z dvoriščem in kletjo (220 kv.m.) v Ricmanjih št. 102. Tel. na št. 412542 po 20. uri.

PRODAM staro hišo nad Dolino (Sohorje), 250 kv.m. zemljišča, čudovit razgled. Tel. na št. 040/228338 od 20. do 21. ure.

V RICMANJIH je Krašovec odprl osmico. Toči belo in črno vino.

koncerti

VERDI

V nedeljo ob 11. uri se bodo spet pričeli "Nedeljski koncerti" v mali dvorani gledališča Verdi. Nastopil bo komorni orkester gledališča pod vodstvom dirigenta Severina Zannerinija. Na sporedu Corellijeve, Couperinove in Brittenove skladbe. Vstopnice so na prodaj pri blagajni gledališča.

čestitke

DTTZ "Ž.Zois" čestita prof. Mileni Mužini ob rojstvu sina TOMAŽA in želi srečni družini vse najboljše.

prispevki

V spomin na Angelco Guštin vd. Sossi darujeta družini Kraus in Franco 25.000 lir za cerkev sv. Jerneja na Opčinah in 25.000 lir za PZ Vesela pomlad.

V spomin na teto Angiolino darujeta družini Sosič—Zupan 50.000 lir za Sklad M. Čuka.

Namesto cvetja na grobova Stane Offizie in Anakleta Grudna darujejo Nereo in Štefka ter Elda 60.000 lir za popravilo repentabrske cerkve.

V drag spomin na Stano Kopitar daruje Anica Žerjal 30.000 lir za sklad M. Čuka.

Jožef Legiša (Štivan 19/a) daruje 60.000 lir za Dijaško matico.

Giuseppe Pernarchich (Štivan 19) daruje 60.000 lir za Dijaško matico.

Ob obletnici smrti moža daruje Frida Kalin 10.000 lir za Dijaško matico.

Za zidavo športnih objektov in za ogrevanje dvorane SKD Barkovlje prispeva tvrdka Impexport 50.000 lir.

Namesto cvetja na grob Marije Ražem vd. Grahonja darujeta Edvin in Katja 25.000 lir za KD Krasno polje in 25.000 lir za cerkev na Pesku.

Namesto cvetja na grob Marije Kante vd. Purič darujejo Ivan in Otilja z družinama 50.000 lir za ŠK Kras ter Mimi Blažina 15.000 lir za ŠK Kras in 15.000 lir za KD Rdeča zvezda.

Ob poravnavi članarine za leto 1986 so darovali za sekcijo VZPI—ANPI Dolina — Mačkolje — Prebeneg: Josip Sancin — Šarnek 5.000 lir, Dorka Sancin 5.000, Anton Šavron 5.000 lir, Notburga Sancin 5.000, Ivan Čič 5.000, Angel Kosmač 5.000, Anton Ražem 5.000, Cveto Marc 5.000, Ignacij Bandi 15.000, Miro Ota 3.000, Zofija Kos — Slavec 3.000, Vitko Jercog 2.000, Dušan Lovriha 15.000, Boris Pangerc 5.000, Drago Slavec 10.000, Mario Slavec 5.000 lir, Bruno in Elvira Prašelj 10.000 lir, Vilko Smotlak 10.000, Jordan Kuzmič 5.000, Avguština Švab 2.000, Kristina Lovriha 5.000 in Avguštin Furlan 1.000 lir.

Namesto cvetja na grob Bruna Škerka darujeta Marta in Darjo Bogatec 20.000 lir za Zbor Fantje izpod Grmade.

V spomin na Marijo Kante daruje družina Milič (Repnič 39) 20.000 lir za ŠK Kras.

V spomin na brata Bruna Škrka daruje sestra Danica 30.000 lir za SKD Vigred.

V spomin na drago nono Marijo darujeta Darma in Elena 25.000 lir za KD Rdeča zvezda in 25.000 lir za ŠK Kras.

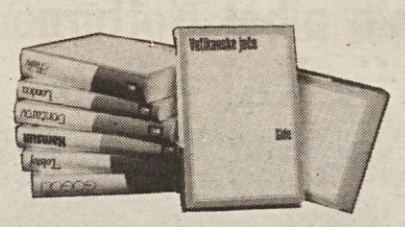

Zbirka 100 romanov

Cankarjeve založbe

100 ROMANOV V 135 KNJIGAH V TREH LETNIKIH

45 KNJIG v prvem letniku v 12 mesečnih obrokih po **45.000 lir.**

V PREDNAROČILU DO 15. APRILA še **20%** popusta, če odplačate celotni prvi letnik (540.000 lir).

100 NAGRAD: izžrebali bomo sto naročnikov, ki bodo zbirko naročili do 15. aprila: **3 naročniki** bodo potovali v Frankfurt na knjižni sejem, **7 naročnikov** bo potovalo po Jugoslaviji, **90 naročnikov** dobi 50% popusta na prednaročniško ceno. Nagrade poklanja CANKARJEVA ZALOŽBA.

Vsi naročniki dobijo posebna darila.

Naročila sprejema ***TRŽAŠKA KNJIGARNA***
Ul. sv. Frančiška 20 - TRST - Tel. 732487

menjalnica

NAKUPNI TEČAJI 3.4.1986

Ameriški dolar	1.590.—	Japonski jen	8.—
Nemška marka	677.—	Švicarski frank	813.—
Francoski frank	219.—	Avstrijski šiling	96.—
Holandski florint	600,50	Norveška krona	218.—
Belgijski frank	31.—	Švedska krona	215.—
Funt šterling	2.330.—	Portugalski eskudo	10.—
Irski šterling	2.020.—	Španska peseta	10.—
Danska krona	182.—	Avstralski dolar	1.100.—
Grška drahma	9,50	Debeli dinar	3,70
Kanadski dolar	1.120.—	Drobni dinar	3,70

BCTKB BANCA DI CREDITO DI TRIESTE Tel.: Sedež 61446 - 68881
TRŽAŠKA KREDITNA BANKA Agencija Domjo 831-131

avto in človek

ivan fischer

Ibiza junior za mlade kupce

Seatova ibiza doživlja po vsej Evropi, še zlasti pa v Italiji, velik uspeh, ki je odvisen predvsem od prikupne oblike in relativno nizke cene. Seat je pred nekaj meseci prešel pod okrilje nemškega Volkswagna, ki obeta velike investicije v prihodnjih nekaj letih. Programi nemškega velikana govorijo o 380 tisoč vozil raznih modelov, ki bi jih morali vsako leto izdelati v Seatovih španskih tovarnah. To številko pa naj bi dosegli tam nekje konec tega desetletja.

Največji problem, ki so ga do sedaj imeli z ibizo je bilo veliko popraševanje in pičla produkcija. Sedaj izdelujejo od 400 do 450 ibiz v raznih različicah na dan. Jeseni bo začela delati še ena montažna linija, tako da se bo proizvodnja v bistvu podvojila in bo dosegla 700 do 800 avtov na dan.

V Italiji prodajo trenutno kakih 2500 ibiz mesečno, do konca februarja pa so v Italiji prodali nad 24.000 tovrstnih avtov in lahko bi jih še več, ko bi bila proizvodnja ustrezna. Tudi Seat je ubral za italijanski trg pot nizke kubature in se v tem bistveno razlikuje od Forda, katerega predsednik Delean je trden zagovornik avtov z višjo kubaturo in večjimi zmogljivostmi. Tako je sedaj v Italiji na voljo ibiza junior, v katero so vgradili star motor 903 kub. cm, ki je svoj čas poganjal fiat 127 in španisko furo. Avto je namenjen predvsem mladini, kot pove tudi ime, je pa primeren tudi kot drugi družinski avto. Ibiza junior je kar se da preprosta, sneli so vse tisto, kar za vožnjo ni nujno potrebno in avto je tako zadobil v notranjosti prav špartanski videz.

Ibiza junior tehta 865 kil, kar je skoraj 100 kg manj od ibize diesel. Manjša teža ni odvisna samo od lažjega motorja, temveč tudi od dejstva, da so olajšali nekatere komponente karoserije.

Kljub majhnemu motorju so tudi pri ibizi junior ohranili petstopenjski menjalnik ter kolutne zavore spredaj in bobne zadaj. Največja hitrost za malenkost presega 130 km na uro, od 0 do 100 km na uro pa pospeši ibiza junior v 22,65 sekunde. Motor zmore 44 KM pri 5800 vrtljajih v minuti ter največji navor 6,8 kpm pri 3000 vrtljajih. Posoda za gorivo vsebuje 50 litrov goriva.

Pa še besedo o ceni. Kot rečeno, temelji uspeh ibize prav na konkurenčni ceni in ibiza junior v tem smislu ni izjema. Do 7. aprila bo ibiza junior veljala "ključi v roke" 8.670.000 lir, od tega datuma pa se bodo vse ibize podražile za 2,2 od sto.

Naj omenimo še, da bodo ibizo prihodnje leto nekoliko spremenili, v smislu, da ji bodo dodali še rep, podobno kot so dodali pri Lancii rep delti in dobili prismo. Zagotavljajo, da se bo zunanji videz ibize z repom povsem spremenil.

filmi na tv zaslonu

kinoatelje

QUALCUNO VOLO' SUL NIDO DEL CUCULO - Somebody Flew Over The Cuckoo's Nest - Let nad kukavičjim gnezdom, ZDA 1975.
Režija: Miloš Forman. Igrajo: Jack Nicholson, Louise Pletcher, William Redfield, Will Samson. RAI 1, nocoj ob 20.30.

Češki režiser Miloš Forman se je preselil v ZDA l. 1968 po sovjetski zasedbi Češkoslovaške. Pred svetovnim uspehom *Amadeusa* je bil znan predvsem zaradi dveh filmov: *Taking Off*, ki je težka, s črnim humorjem prežeta satira sodobne Amerike, in *Kukavičje gnezdo*, ki je prejel kar štiri oskarje.

Tema filma sta ustvarjalnost in represija, zgodba pa obravnava nekega kaznjenca, ki je sicer povsem zdrav in mora kljub temu na pregled v umobolnico.

LO CHIAMAVANO TRINITA' - Imenovali so ga Trojica, It. 1970.
Režija: Enzo Barboni. Igrajo: Bud Spencer, Terence Hill, Farley Granger. Italia 1, nocoj ob 20.30.

V desetletju 1965-75 je bil med najdonosnejšimi žanri italijanskega filma tako imenovani "špageti vestern". "Izumitelj" te zvrsti je bil Sergio Leone z uspešnico *Per un pugno di dollari*. Protagonisti "makaronskih vesternov" so ameriški igralci kot Clint Eastwood in Jack Palance, med italijanskimi pa Gian Maria Volontè in Giuliano Gemma.

Prav v zgornjem filmu se prvič pojavi tudi izredno priljubljen igralski par - Bud Spencer in Terence Hill. Zgodba spretnega revolveraša je nadvse preprosta in konvencionalna.

Pripravlja:
Boris Devetak

Nove plošče

Peter Frampton - Premonition LP

Leta 1976 je izšel album *Frampton Comes Alive* in takoj dosegel vsa prva mesta svetovnih top lestvic. Peter Frampton je prav takrat začel svojo solistično kariero. Po prvih izkušnjah z ansamblom Humble Pie, v katerem je igral Steve Mariott (prej Small Faces), in s skupino Camel, se je angleški kitarist preselil v Ameriko in po raznih ne prav posrečenih albumih pripravil uspešni *Frampton Comes Alive*, ki je takoj doživel pravi exploit! Naj omenim le, da je tisto leto Frampton prodal kar dvanajst milijonov kopij.

Zadnje čase je Frampton nekoliko omilil svoj rokovski stil in izpolnil predvsem tehnično plat. To se tudi opaža v njegovem zadnjem delu *Premonition*, pri katerem so mu priskočili na pomoč izredno kvalitetni in zelo popularni glasbeniki: Tony Levin, že basist Petra Gabriela in skupine King Crimson, Richard Cottle, klaviaturist ansambla Alana Parsonsa, Steve Ferrone, bobnar Average White Band in še Omar Hakim, tudi on bobnar najprej v skupini Weather Report, nato še z znanim Stingom. Mislim, da je pravkar omenjeni "cast" učinkovito in dosledno izpeljal zamisel Peterja Framptona, ki je pri svojih 35 letih še vedno eden najbolj občudovanih rock kitaristov.

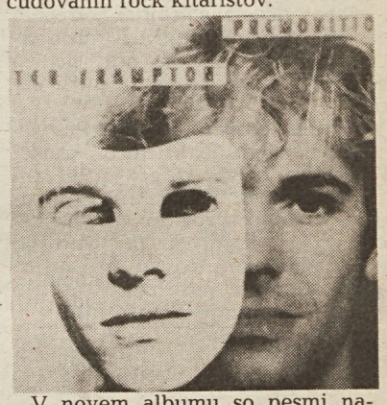

V novem albumu so pesmi naslednje: *Stop, Hiding From A Heartache, You Know So Well, Premonition, Lying, Moving A Mountain, All Eyes On You, Into View, Call Of The Wild.*

Z nagradami sodelujejo še:

Elektrotehna DO Melodija Mengeš · Založba Lipa Koper · Založništvo tržaškega tiska - Trst · Astra DO Steklarna Hrpelje · Iskra TOZD Elektroakustika Sežana

Glasovnica za Vročih 10

Ime in priimek: .....

Naslov: .....

Glasujem za: .....

Moj predlog: .....

današnji radijski in televizijski sporedi

RAI 1

10.25 Nadaljevanka: La casa rossa
11.30 Nanizanka: Taxi
11.55 Vremenska napoved
12.00 Dnevnik — kratke vesti
12.05 Halo...kdo igra? Zabavni program z Enrico Bonaccorti
13.30 Dnevnik
13.55 Dnevnik: Tri minute
14.00 Halo...kdo igra? Zadnji klic
14.15 Pista!, vodi Maurizio Nichetti, vmes Disneyeve osebnosti in film Sugar colt (vestern, It. 1967, r. F.Giraldi, i. H. Powers in S. Miranda)
16.55 Iz parlamenta
17.00 Dnevnik — kratke vesti
17.05 Pista! (2.del)
18.30 Italia sera — aktualnosti
19.40 Jutrišnji almanah in vreme
20.00 Dnevnik
20.30 Film: Qualcuno volò sul nido del cuculo (dram., ZDA, 1975, r. Milos Forman, i. J. Nicholson, L. Fletcher, W. Redfield)
22.45 Dnevnik
22.55 Dokumentarec: Franz Liszt viaggio in Italia
23.55 Dnevnik — nočne vesti
0.10 Zapisi o Japonski

RAI 2

11.55 Cordialmente , vodi Enza Sampò
13.00 Dnevnik — ob trinajstih
13.25 Dnevnik — aktualnosti
13.30 Nadaljevanka: Capitol
14.30 Dnevnik — kratke vesti
14.35 Mladinska oddaja: Tandem, vmes Super G in elektronske igre
15.15 Kviz: Il tiro mancino
16.00 Šola in vzgoja
16.30 Otroška oddaja: Pane e marmellata, vmes risanka Clorofilla dal cielo blu
17.30 Dnevnik — kratke vesti
17.35 Iz parlamenta
17.40 Sereno variabile
18.30 Dnevnik — športne vesti
18.40 Nanizanka: Le strade di San Francisco
19.45 Dnevnik
20.20 Dnevnik — športne vesti
20.30 TV film: Louisiana (dram., It.-Fr.-Kan. 1983, r. Philippe de Broca
22.40 Dnevnik — nočne vesti
22.50 Aktualnosti: Moda
23.35 Dnevnik — nočne vesti
23.45 Film: Asfalto che scotta (akcij., Fr. 1960, r. Claude Sautet, i. L. Ventura, S. Milo, M. Dalio, J. P. Belmondo)

RAI 3

13.10 TV film: Inverno di malato
14.05 Šolska oddaja: Ruščina
15.05 Alfred Brendel izvaja Schubertovo Wenderer Fantasie
16.05 Aktualnosti: Izpopolnjevanje za bolničarje v pediatriji
16.40 Informativna oddaja: Un museo per gli oggetti, un museo per la gente
17.05 Zabavni spored: Dadaumpa
18.10 Glasbena oddaja: L'Orecchiocchio
19.00 Dnevnik
19.35 Informativna oddaja: I misteri della provincia
20.05 Šolska oddaja
20.30 TV film: La bisbetica domata
22.40 Dnevnik
23.15 TV film: Mercoledi delle ceneri (It. 1986, r. Gabriella Rosoleva)

RTV Ljubljana

9.00 TV mozaik: Tednik
10.00 Puntarska pesem - 2. oddaja
15.30 TV mozaik — ponovitev
17.10 Poročila
17.15 Spored za otroke: Lutke kramljajo, Merilin - 9.del
17.55 Začetek XII. kongresa ZSMS — prenos iz Krškega
18.50 Risanka
19.00 Danes. Obzornik ljubljanskega območja
19.30 Dnevnik
19.55 Vreme
20.05 Ob XII. kongresu ZSMS - prenos s Trga Matije Gubca v Krškem
20.25 Dok. serija: Avtomanija
20.55 Pod krinko - 12. del
21.45 Dnevnik
22.05 Film: Atentat (Fr.-It.-ZRN 1972, r. Yves Boisset, i. J. L. Trintignant, M. Piccoli, G. M. Volonte)

Iz filma Qualcuno volò sul nido del cuculo — RAI 1 ob 20.30

RTV Koper

14.15 TV novice
14.25 Nanizanka: Uboga Klara
15.10 Film: Matalo (ponovitev)
16.45 Otroška oddaja, vmes risanka Pegaso Kid, mala zgodovina glasbe in nanizanka Osamljeni jezdec
18.30 Nanizanka: Z ljubeznijo
18.55 TV novice
19.00 Odprta meja

V današnji oddaji bosta med drugim naslednja prispevka:
DEVIN - NABREŽINA — Občinski svet o regulacijskem načrtu
TRŽIČ — Kriza v občinskem svetu

19.30 TVD Stičišče
19.50 Odprti prostor
20.30 Nadaljevanka: Verdi (2.del - r. Renato Castellani, nastopata Ronald Pickup in Carla Fracci)
21.55 TVD — Vsedanes
22.10 Časovni stroj, zgodovinska oddaja, vodita Stefano Munafò in Sergio Valsania
23.00 Film: Ure obupa (krim., r. W. Wyler, i. H. Bogart, M. Scott)

CANALE 5

8.30 Nanizanke: Alice, Flo, Una famiglia americana
10.15 Nadaljevanka: General Hospital
11.00 Kviz: Facciamo un affare, vodi Iva Zanicchi
11.30 Kviz: Tuttinfamiglia, vodi Claudio Lippi
12.00 Kviz: Bis, vodi Mike Bongiorno
12.40 Kviz: Il pranzo è servito, vodi Corrado
13.30 Nadaljevanka: Sentieri
14.25 Nadaljevanka: La valle dei pini
15.20 Nadaljevanka: Così gira il mondo
16.15 Nanizanke: Alice, Hazzard
17.30 Mladinski kviz: Doppio slalom
18.00 Nanizanka: Zero in condotta
18.30 Kviz: C'est la vie, vodi Marco Columbro
19.00 Nanizanka: I Jefferson
19.30 Kviz: Zig Zag, vodita R. Vianello in S. Mondaini
20.30 Nadaljevanka:Dynasty
21.30 Nanizanka: Hotel
22.30 Maurizio Costanzo Show
0.30 Film: Indagine su un cittadino al di sopra di ogni sospetto (dram., It.1970, r. E. Petri, i. G.M. Volontè, F. Bolkan)

RETEQUATTRO

8.30 Nanizanka: Strega per amore
9.00 Nadaljevanka: Destini
9.40 Nanizanka: Lucy Show
10.00 Film: Siamo donne (kom., It. 1953, r. Guarini, Francioli, Rossellini, Zampa, Visconti, i. A. Valli, I. Bergman, A. Magnani, I. Miranda)
11.45 Magazine
12.15 Nanizanka: Mammy fa per tutti
12.45 Otroški spored: Ciao ciao, vmes risanke
14.15 Nadaljevanka: Destini
15.00 Nadaljevanka: Agua viva
15.50 Film: Il grande silenzio (dram., ZDA 1945, r. Irving Pichel, i. A. Ladd, L. Young)
17.50 Nanizanka: Lucy Show
18.20 Nanizanke: Ai confini della notte, I Ryan, Febbre d'amore
20.30 Nagradna oddaja: Il buon paese, vodi Claudio Lippi
22.50 Dimensione energia
23.30 Nanizanke: Cassie & Co., Ironside, Mod Squad

ITALIA 1

8.30 Nanizanka: Gli eroi di Hogan
8.55 Nanizanka: Sanford and Son
9.20 Nanizanka: La casa nella prateria
10.10 Nanizanka: Galactica
11.00 Nanizanka: La donna bionica
11.50 Nanizanka: Quincy
12.40 Nanizanka: Agenzia Rockford
13.20 Kviz: Help; nato Tutto per denaro
14.15 Glasbena oddaja: Deejay Television
15.00 Nanizanka: Ralph Supermaxieroe
16.00 Otroška oddaja: Bim, Bum, Bam, vmes risanke Lovely Sara, Hello Spank, Mila e Shiro
18.10 Antologia di Jonathan
19.00 Kviz: Gioco delle coppie, vodi Marco Predolin
19.30 Nanizanka: La famiglia Addams
20.00 Risanka: Memole dolce Memole
20.30 Film: Lo chiamavano Trinità ... (vestern, It.1971, r. E. Barboni, i. T. Hill, B. Spencer)
22.40 Športna oddaja: A tutto campo
23.40 Nanizanke: Cannon, Strike force, Quincy

TELEPADOVA

12.00 Nadaljevanka: Andrea Celeste
13.00 Risanke
14.00 Nadaljevanka: Anche i ricchi piangono
14.30 Nadaljevanka: Innamorarsi
15.00 Nadaljevanka: Andrea Celeste
15.45 Risanke: Golion, Calvin, Super Book, Lamù, Peline story, Devilman, Gigi la trottola
19.00 Nadaljevanka: Carmin
20.00 Risanka: Candy Candy
20.30 Film: Il gatto mammone (kom., It. 1976, r. F. Cicero, i. L. Buzzanca, R. Podestà)
22.30 Športna oddaja
23.30 TV film: Missione impossibile

TELEFRIULI

12.30 Nanizanka: La grande barriera
13.00 Risanka: Lamù
13.30 TV novela: Senorita Andrea
14.30 Risanka: Lamù
15.00 Hanna e Barbera - shov
15.30 Glasbena oddaja
18.30 Dokumentarni film
19.00 Večerne vesti
19.30 Nadaljevanka: Senorita Andrea
20.30 Rubrika: Le circoscrizioni
21.30 Nanizanka California Fever
22.45 Nanizanka: Arrivano le spose
24.00 Svetovne vesti

TELEQUATTRO

(Se povezuje s sporedi Italia 1)
Lastne oddaje:
19.30 Fatti e commenti

RADIO TRST A

7.00, 13.00, 19.00 Radijski dnevnik; 10.00, 14.00, 17.00 Kratka poročila; 7.20 — 8.00 Dobro jutro po naše: Koledarček — Pravljica — Narodnozabavna glasba; 8.10 Almanah: Na goriškem valu; 8.40 Glasbeni mozaik; 10.10 S koncertnega repertoarja; 11.30 — 13.00 Pisani listi: Poljudno čtivo — Sestanek ob 12. uri — Lahka glasba; 13.20 Zborovska glasba — Glasbena priloga; 14.10 Čas in prostor: Povejmo v živo; 15.00 Mladinski pas: Iz filmskega sveta; 16.00 Zbornik: Iz zakladnice pripovedništva — Glasbene skice; 17.10 Mi in glasba; 18.00 Kulturni dogodki; 18.30 Glasbena priloga.

LJUBLJANA

5.00, 6.00, 6.30, 8.00, 9.00, 10.00, 11.00, 12.00, 14.00 Poročila; 4.30 — 8.00 Jutranji spored; 8.05 Radijska šola za nižjo stopnjo; 8.35 Glasbena pravljica; 9.05 Glasbena matineja; 10.05 Rezervirano za...; 11.05 Ali poznate...; 11.35 S pesmijo po Jugoslaviji; 12.10 Vedri zvoki; 12.30 Kmetijski nasveti; 12.40 Iz glasbene tradicije jugoslovanskih narodov; 13.30 Od melodije do melodije; 14.05 Amaterski zbori; 14.30 Človek in zdravje; 14.40 — 15.25 Popoldanski mozaik; 15.00 Radio danes radio jutri; 15.30 Dogodki in odmevi; 15.55 Zabavna glasba; 16.00 Vrtiljak želja; 17.OO Studio ob 17.00; 18.00 Vsa zemlja bo z nami zapela...; 18.15 Gremo v kino; 19.00 Radijski dnevnik; 19.35 Lahko noč, otroci; 19.45 Pojemo in godemo; 20.00 To imamo radi; 21.05 Oddaja o morju in pomorščakih; 22.00 Našim po svetu; 22.25 Iz naših sporedov; 22.30 Iz glasbene skrinje; 22.50 Literarni nokturno — Jaroslav Holoubek; 00.05— 4.30 Nočni program.

RADIO KOPER
(slovenski program)

13.30, 14.30, 17.30 Poročila; 6.00 Otvoritev — glasba za dobro jutro; 6.10 Vreme, prometni servis; 6.30 Jutranjik; 6.45 Cestne informacije; 7.00 II. jutranja kronika; 7.20 Tržnice; 7.30 Jutranji servis; 8.00 — 13.00 Prenos II. programa Radio Ljubljana; 13.00 Otvoritev — Mladi val Radia Koper; 15.30 Dogodki in odmevi; 16.00 Glasba po željah; 16.30 Primorski dnevnik; 17.00 Pogovor o...; 17.40 Glasbene aktualnosti; 18.00 Zaključek.

RADIO KOPER
(italijanski program)

6.15, 8.30, 9.30, 10.30, 14.30, 16.30, 17.30, 18.30 Poročila; 7.15, 12.30, 15.30, 19.30 Radijski dnevnik; 6.00 Otvoritev programov — Glasba; 6.30 Koledarček; 7.00 Dobro jutro v glasbi; 8.00 — 12.00 Prisrčno vaši; 8.15 Val na valu; 9.15 Edig Galletti; 9.32 Dragi Luciano; 10.00 Popevka tedna; 10.05 D.Y. atour adventure; 10.35 Vstop prost; 10.55 Val na valu; 11.00 Petkov kviz; 11.30 Na prvi strani; 12.00 Glasba po željah; 13.45 Val na valu; 14.35 Popoldanski glasbeni program; 15.00 Vrtiljak kulture in umetnosti; 15.45 — 18.30 Sublime — glasbeni spored; 16.15 La Vera Romagna; 17.15 Val na valu; 18.10 Evergreen; 20.00 — 6.00 Nočni program Radia Koper.

Tudi letos predvidoma težave z vodo

V kratkem odobritev načrta za prenovo vodovodnega omrežja-nerešeno financiranje

Na težave glede preskrbe s pitno vodo na kraškem delu vodovodnega omrežja CAFO bo treba računati tudi letos poleti. Po lanskih izjemnih težavah so bili sicer sprejeti prvi ukrepi za dokončno rešitev tega vprašanja, vendar se je, kot kaže, preko predvidevanj zavlekel postopek priprave gradiva, precej negotovosti pa je še zmeraj glede zagotovitve potrebnih finančnih sredstev. Težave se bodo zato, ob daljšem obdobju, prav gotovo ponovile, mogoče celo v še hujši obliki.

V prihodnjih dneh je predvidena seja tehnične komisije, ki naj bi dokončno odobrila načrt, ki ga je že lani pripravil konzorcij CAFO in ki predvideva vrsto posegov za začetek rekonstrukcije vodovodnega omrežja. Med prednostnimi posegi je na prvem mestu prav povezava kraškega dela omrežja z zajetjem pri Fari.

Komisija je omenjeni načrt že pregledala, nam je v pogovoru pojasnil predsednik konzorcija CAFO, vendar so nato vprašali dodatno gradivo in tudi naročili izvedbo novih vrtin pri vodnjakih v Petovljah. Pra to je povzročilo občutno zamudo v celotnem postopku. Poskusne vrtine so bile opravljene, vendar je bil rezultat negativen. Vode pri obstoječem zajetju v Petovljah je malo, kvaliteta pa je zelo slaba. Opustitev zajetja in gradnja povezave z vodnjaki pri Fari ostaja zato edina možna in realna rešitev. nekaj zamude je bilo tudi zaradi preverjanja možnosti dveh različnih tehničnih rešitev glede cevovoda preko Soče. Prva varianta je predvidevala gradnjo viseče strukture, kasneje pa je državni tehnični urad, ki je pristojen tudi za področje vodnega gospodarstva, sporočil, da je možno cevi vkopali v strugo, kar bi bilo menda glede stroška celo ceneje.

Načrt je torej tik pred dokončno odobritvijo in se je zadeva, vsaj s te strani, premaknila na boljše. Precej nejasnosti pa je še zmeraj glede financiranja. Kakor smo izvedeli od predsednika konzorcija CAFO, je deželni odbornik za javna dela že nekajkrat zagotovil finančni poseg dežele v višini okrog dveh milijard lir, za razliko pa bi CAFO najel posojilo pri rotacijskem skladu. Za izvedbo načrta bi rabili vsaj še dodatnih dve-tri milijarde lir. Kljub zagotovilom deželnega odbornika pa do danes pri konzorciju CAFO nimajo nič črnega na belem.

Po drugi strani, četudi bi bilo vprašanje financiranja ugodno rešeno, bi do konca leta težko začeli z deli, saj je znano, da so termini za razpis dražbe in oddaje del po navadi zelo dolgi.

Z rekonstrukcijo omrežja torej za letos ne bo nič in je zato najpametneje že zdaj razmišljati, kako omejiti težave v preskrbi z vodo, ki se bodo prav gotovo pojavile konec poletja.

Iz zajetja pri Petovljah črpajo vodo za omrežje, ki oskrbuje celotno območje sovodenjske in doberdobske občine ter Martinščino v občini Zagraj.

Interpelacija KPI na pokrajini

Načelnik svetovalske skupine KPI v pokrajinskem svetu, Silvino Poletto je te dni poslal pokrajinskemu odboru pismeno vprašanje, če namerava pokrajina sodelovati na skorajšnji slovesnosti (11. aprila) v Rovinju, ob odkritju prenovljenega sedeža tamkajšnje italijanske skupnosti. V istem pismu Poletto vprašuje tudi, če si bo pokrajinska uprava oskrbela dokument, ki ga je pred nedavnim odobrila skupščina socialistične republike Slovenije o posebnih pravicah pripadnikov manjšinskih skupnosti.

In končno je tudi v zgoraj omenjenem dokumentu opozorilo, naj bi pokrajina skušala še pospešiti sodelovanje med vodstvom pokrajinskega muzeja in sorodnimi ustanovami v Sloveniji, zlasti, kar zadeva zbiranje in dopolnjevanje muzejskih zbirk iz prve svetovne vojne.

Interpelacije so poleg Poletta podpisali še Aleksandra Devetak, Rosaria Di Dato in svetovalec Cattunar.

Jutri v Tržiču koncert za zbiranje pomoči Maliju

Otroški pevski zbor Città di Trieste pod vodstvom Edde Calvano bo jutri zvečer nastopil v menzi tržiške ladjedelnice, v okviru kulturne prireditve za zbiranje pomoči prebivalstvu Malija. Poleg mladih pevcev bodo nastopili tudi plesalci šole Ceron iz Vidma, gledališka igralka Ariella Reggio in tenorist Del Bianco. Jutrišnja prireditev v ladjedelnici je prva tovrstna manifestacija v okviru skupnega načrta, ki sta ga pripravila ustanova UNICEF in sindikalna zveza CGIL-CISL-UIL. Podobne manifestacije bodo v prihodnjih mesecih tudi v drugih krajih države. Svojo udeležbo na jutrišnji manifestaciji, ki ima kot glavni cilj zbiranje denarnih sredstev za izvedbo načrta urejanja vodnjakov in namakanja v puščavskem predelu države Mali, so najavili vidni predstavniki političnega, upravnega, gospodarskega in tudi cerkvenega življenja. Prisotni bodo tudi gojenci devinskega Zavoda združenega sveta, ki bodo na manifestaciji tudi pozdravili.

Glavna govornika na prireditvi bosta Alvaro Agrumi, ki v vsedržavnem merilu odgovarja za izvedbo zgoraj omenjene pobude in tajnik ustanove UNICEF za Italijo, Arnoldo Farina.

Omeniti velja tudi, da so prav tržiški delavci doslej že veliko prispevali v solidarnostni sklad in so se v ta namen odpovedali enournemu osebnemu dohodku. Poleg tržiških delavcev so se za to odločili tudi v drugih obratih Fincantieri.

Koncert bo ob 20.30 v menzi ladjedelnice.

ZSKD — ZTT

vabita na predstavitev knjig Stanka Vuka

LJUBEZENSKA PISMA

in

SCRITTURE D'AMORE

ki bo danes, 4. aprila, ob 18. uri v mali dvorani goriškega Kulturnega doma.

Prisotni bodo Vida in Milko Matičetov, Fulvio Tomizza in Miran Košuta.

prireditve

Alpinisti Cesare Maestri, Mauro Petronio in Marco Sterni bodo drevi ob 20.30 v Avditoriju v Ul. Roma govorili o alpinizmu v patagonskih Andah. Prikazali bodo tudi diapozitive s svojih vzponov. Večer prireja goriška sekcija CAI.

Praznik pomladi, ki ga prireja SKD Hrast v Doberdobu, se bo nadeljaval v nedeljo. Od 19. ure dalje bo na sporedu ples z ansamblom Lojzeta Furlana.

Pokrajinski arhiv v Novi Gorici med prednostnimi naložbami

Kulturna skupnost Slovenije je v svojem samoupravnem sporazumu za obdobje 1986-1990, to je v dokumentu o politiki in usmeritvah v kulturi, določila tudi prednostne naložbe v razne kulturne dejavnosti oziroma objekte. Seznam naložb odraža znano usmeritev o policentrizmu tudi v kulturi, kar pomeni načelo, da Slovenija nima le dveh kulturnih centrov oziroma žarišč, namreč Ljubljane in Maribora, ampak da so enako pomembne tudi kulturne dejavnosti v drugih mestih in središčih.

Skladno s takšno usmeritvijo prioritetni spisek naložb navaja tudi gradnjo novega poslopja Pokrajinskega arhiva v Novi Gorici, ter gradnjo gledališkega odra pri Kulturnem domu v Novi Gorici. Kulturna skupnost Slovenije bo že letos namenila 15 miliard starih dinarjev kot svoj prispevek za zgraditev Pokrajinskega arhiva v Novi Gorici. S tem bo pokrila tretjino predvidenih stroškov, preostala sredstva pa bodo prispevala nogoriška, ajdovska in tolminska občina ter ljubljanska banka v Novi Gorici. Pokrajinski arhiv v Novi Gorici zbira, preučuje in hrani tudi mnoge arhivske listine in druge dokumente, ki so pomembni za Slovence v Italiji.

Kulturna skupnost Slovenije bo svoj delež v znesku 18 milijard starih dinarjev, za gradnjo gledališkega odra v sklopu Kulturnega doma v Novi Gorici, prispevala v letu 1987. V Novi Gorici pa bodo morali za zgraditev odra sami zbrati preostalih 18 milijard starih dinarjev, za kar bodo najbrž razpisali tretji občinski samoprispevek. To je dejal ravnatelj Primorskega dramskega gledališča Sergij Pelhan, ki je tudi kandidat za novega predsednika Kulturne skupnosti Slovenije. (m. d.)

Pomazano pročelje Kulturnega doma

Nocoj ob 18. uri bodo na pobudo ZSKD in ZTT v mali dvorani Kulturnega doma predstavili Ljubezenska pisma Stanka Vuka. Prisotni bodo Vida in Milko Matičetov, ki sta pisma prevedla in opremila z opombami, Miran Košuta, ki je napisal spremni esej za slovensko izdajo, in Fulvio Tomizza, avtor predgovora k italijanski izdaji

Vrsta pobud, ki so se v zadnjem času zvrstile v goriškem Kulturnem domu (srečanje univerzitetnih študentov, srečanje gledališč, razstave in drugo) je brez dvoma koga motila, da se je odločil za svojevrstno protestno akcijo, ki smo je Slovenci že navajeni in tudi vemo, od kod prihaja, saj je že tako, da »kjer se osel valja, tam dlako pusti«. Tako so »neznanci« med velikonočnimi prazniki s črno barvo pomazali pročelje Kulturnega doma. Po vsej verjetnosti jih je nekdo »med delom« zmotil, tako da niso utegnili napisati vsega, kar so nam mislili povedati (na pročelju sta besedi SLOV in SI). Sicer dogodek bi ne bil niti omembe vreden; o njem smo poročali zgolj zato, ker je to dokaz več o stopnji omikanosti tistih, ki jim sožitje in prijateljstvo med tu živečima narodoma ne dovoljujeta mirnega spanja.

Priznanje za goriške esperantiste

Goriško združenje esperantistov se vse bolj uveljavlja tudi v državnem merilu. Anna Cosenza in Marino Carpignano, ki sta bila lani člana vsedržavnega odbora mladinskega združenja esperantistov, sta bila na nedavnem kongresu v kraju Castelfranco Veneto izvoljena na dve pomembni odgovorni mesti: Cosenza je podpredsednica omenjenega odbora, Carpignano pa urednik »Nova Sento« uradnega lista italijanskega združenja esperantistov.

Kongresa v Castelfrancu Venetu se je udeležilo okrog 1500 mladih iz dvanajstih evropskih dežel. Esperantiste z Goriškega je predstavljala petčlanska delegacija.

Ob tem velja zabeležiti, da so pri goriškem društvu letos zabeležili nepričakovano zanimanje za tečaj esperanta, ki se je pričelo prav te dni in ki, zaradi velikega števila prijavljenih slušateljev, poteka kar v dveh izmenah. K tečaju se je prijavilo predvsem veliko mladih.

Policija je prekinila pretep

Pošteno so se obdelovali s pestmi, ko pa je prišla do njih policijska obhodnica in jih skušala pomiriti, se je eden od trojice zagnal proti možem, ki so zadolženi za javni red in enega pošteno udaril s pestjo v obraz. Dogodek se je pripetil v sredo, okrog polnoči pred barom Alla salute, v bližini železniške postaje v Tržiču. Vročekrvneže so seveda takoj aretirali in pospremili v goriški zapor, še prej pa v bolnišnico, za prvo zdravniško pomoč. Gre za 25-letnega Tiziana Fornasarija iz Gradišča, ter za Paola Zacchigno in Fabrizia Marchesana. Oba sta iz Tržiča in stara 22 let. Prijavili so jih zaradi pretepa v obtežilnih okoliščinah in zaradi upiranja in žalitev javnega funkcionarja.

Aretacija

Agenti letečega oddelka goriške kvesture so predsinočnjim aretirali 27-letnega Marzia Pasta iz Ulice Ristori 9. Past je bil okrog 19. ure na domu matere. Bil je precej razburjen in je menda celo grozil, zato je mati poklicala policijo. Prihod agentov je še bolj razburil mladeniča, ki se je uprl možem postave in si nakopal prijavo sodstvu zaradi žalitev, groženj in upiranja javnim funkcionarjem.

Iz bolnišnice

Mesec dni se bo moral zdraviti 72-letni upokojenec Carmelo Ricupero iz Tržiča, Ulica 24. maja 21, zaradi poškodb, ki jih je zadobil v prometni nesreči, včeraj okrog 10.30 v križišču pri novi bolnišnici v Tržiču. Upokojenca, ki se je peljal na motornem kolesu, je z avtom zadela 40-letna Marija Štolfa iz Doberdoba.

razna obvestila

Na sedežu KD Skala v Gabrjah bo danes ob 20.30 nastopila dramska skupina SKD Tabor z Opčin in predstavila »Besedo«.

KD Kras Dol-Poljane vabi drevi ob 20. uri na predvajanje dokumentarnih filmov Zdenka Vogriča. Prireditev bo v prostorih šole na Palkišču.

DEŽURNA LEKARNA V TRŽIČU

Alla salute, Ulica Calisto Cosulich 117, tel. 711315.

izleti

Zveza vojnih invalidov NOV - Odbor prireja dne 23., 24. in 25. maja 1986 izlet na Koroško in Štajersko. Vpisovanje in informacije na sedežu SKGZ, Ul. Malta 2, telefon 84644 med 9. in 12. uro, vsak dan razen sobot.

Slovensko planinsko društvo priredi v nedeljo, 13. aprila, zaključni izlet na sneg na Nevejsko sedlo. Ob tej priložnosti bo tudi družabnost v planinski postojanki »Pri Tarcisiu«. Prijave samo še danes in jutri v trgovini Bavcon.

Izlet na sneg prirejajo v nedeljo, 6. aprila, goriški občinski uslužbenci. Tokrat bodo obiskali Nevejsko sedlo. Izlet bo vodil Bruno Spanghero.

razstave

Še danes in jutri je v Kulturnem domu v Gorici odprta razstava slikarskih del Franka Vecchieta. Urnik obiska je od 17. do 19. ure.

kino

Gorica

VERDI 18.00—21.00 »Ran«, Akiro Kurosava - dobitnik oskarja 1986.

CORSO 18.00—22.00 »Yuppies« (I giovani di successo). M. Boldi, J. Calà.

VITTORIA 17.30—22.00 »Amore top secret«. Prepovedan mladini pod 18. letom.

Tržič

EXCELSIOR 18.00—22.00 »9 settimane e mezzo«.

COMUNALE 20.30 Koncert pianista Louisa Lordia.

Nova Gorica in okolica

SOČA 18.00 »Pajčevina smrti«; ob 20.00 »Dekliški internat; ob 22.00 »Erotski tip«.

DESKLE 19.30 »Brazgotinec«.

DEŽURNA LEKARNA V GORICI

Baldini, Verdijev korzo 57, telefon 84879.

informacije SIP uporabnikom

V okviru razširitve uslug uporabnikom deluje od 1. aprila 1986 posebna služba

188 INFORMACIJE V ZVEZI S PLAČILOM TELEFONSKIH RAČUNOV

v goriški pokrajini

Služba zagotavlja brezplačne informacije o ukinitvah telefona zaradi neplačanih računov, o skupnem znesku neplačanih računov in odgovarjajočih dvomesečjih, na katere se računi nanašajo in načinih plačila zaostalih računov. Poleg tega služba omogoča uporabnikom, da sporočijo podatke o plačilih, ki so jih izvršili na drugih blagajnah in tako preprečijo ukinitev telefona, oziroma skrajšajo čas za ponovno priključitev.

GRUPA IRI - STET

SIP

Società Italiana per l'Esercizio delle Telecomunicazioni p.a.

V nedeljo v Domu A. Ukmarja pri Domju

Mali princ v odrski priredbi Slovenskega stalnega gledališča

Slovensko stalno gledališče tudi letos ni pozabilo na svoje najmlajše gledalce, na otroke iz otroških vrtcev in tiste, ki še gulijo osnovnošolske klopi. Zanje je pripravilo uprizoritev znane povesti francoskega pisatelja Antoina de Saint-Exupèryja Mali princ.

V režiji in dramatizaciji Maria Uršiča si bomo lahko Malega princa prvič ogledali že v nedeljo, 6. aprila, ob 18. uri v Domu A. Ukmar Miro pri Domju. Premiera za otroke in za vse tiste odrasle, ki jim še uspe gledati na svet z otroškimi očmi.

Kajti prav na lepoto sveta nas opominja prisrčna povest o malem princu, ki jo je Saint-Exupèry pisal v New Yorku, kamor se je umaknil po zlomu francoske vojske ob nacističnem napadu. Preden je namreč zaprosil kot prostovoljec za sprejem v letalstvo (julija leta 1944 so njegovo letalo sestrelili Nemci in med žrtvami je bil tudi pilot - pisatelj), je prebijal dneve v mestnih parkih in v igri z otroki. Njihovo govorjenje, njihovo veselje in žalost so mu vnovič vlili vere v človeštvo — in v nočeh je napisal Malega princa, ki pride na zemljo s svojega daljnega planetoida. In v tem malem princu, bi skoraj lahko videli prispodobo pisatelja samega: kakor Mali princ je prišel med ljudi, da bi jim odprl oči za lepoto, ki je okoli sebe ne vidijo, in jih je potem spet zapustil, izginil na nočnem nebu... Ljudje namreč ne vidijo lepote tega sveta, ker jih slepijo lastne strasti in napake; zato so drug od drugega bolj oddaljeni kot zvezde. Šele v pilotu, ki je moral prisilno pristati v puščavi si najde princ prijatelja.

Mali princ je namenjen branju, zato se je režiser Mario Uršič pri svoji dramatizaciji odločil za drastičen poseg, tako da njegova prireditev ne povzema celotne zgodbe, temveč samo nekatere ključne motive in prizore, pa tudi kraj dogajanja prenese v novo sredino. Teži predvsem za tem, da pričara otrokom nekaj Saint-Exupèryjevega duha, tistega občutja vesoljne ljubezni in »gledanja s srcem«. Zato se otroci ne srečajo z Malim princem v puščavi in ob piloti, ampak v svojem naravnem okolju, v razredu, kjer jih z nenavadnim gostom seznani — šolski sluga.

Ampak to je že začetek zgodbe. Nadaljevanje je treba videti. Predstavo so z režiserjem Uršičem pripravila še kostumografka Marija Vidau, pesmi je napisal Miroslav Košuta, za melodijo pa je poskrbel Stojan Colja, ki bo v pravljici tudi poosebil vlogo šolskega sluge Pepija. Vlogo Malega princa igra Alda Sosič, vse druge nastopajoče pravljične osebe in živali pa bo zaigral Alojz Milič. Predstavo bosta z zvoki in šumi animirala Zvone Kalc in Dante Pribac.

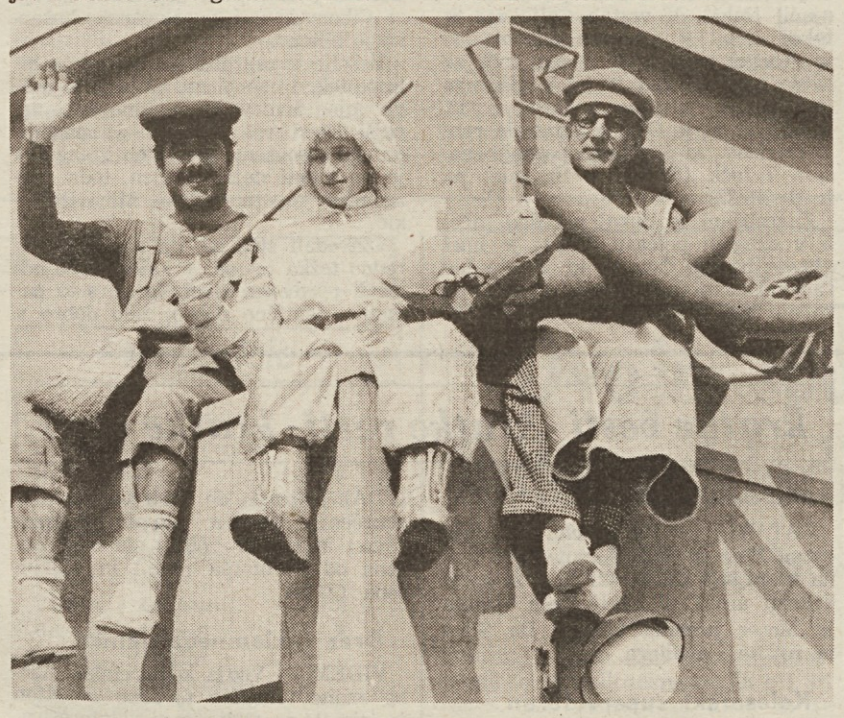

pismo uredništvu

Pripombe k knjigi Tomizze o Danici in Stanku Vuku

Spoštovano uredništvo,

tudi jaz bi rada povedala nekaj misli o Tomizzovi knjigi o Danici in Stanku Vuku. Ni res kot pišete v P.d. z dne 21. marca, da vsi izražajo Tomizzi čast in samo pohvalo za njegovo knjigo. Knjigo sem seveda kupila in jo celo dvakrat prebrala, nisem pa bila na nobenem pisateljevem predavanju ali diskusiji o knjigi, ker se z nekaterimi stvarmi v njej nikakor ne morem strinjati in so me zelo prizadele. Verjetno pa ne samo mene pač pa tudi vse tiste, ki so Tomažičevo družino dobro poznali, predvsem pa Danico in Pina. Argumente, ki jih s tako lahkoto navaja, Tomizza po mojem mnenju sploh ne bi smel obravnavati. Ne vem kako si je kaj takega mogel dovoliti in z grozo se sprašujem, kaj bi se zgodilo, če bi bila mama Tomažičeva še živa. Kako bi ona vse to prenesla? Danico in Pina sem spoznala ko mi je bilo 5 let in moja in njuna družina sta si bili prijateljski.

Danica je imela svojega brata zelo rada in on njo in ga je tudi vedno zagovarjala pred tistimi, ki so drugače mislili kot on. Mislim, da je to popolnoma normalno. Nikoli nisem slišala o tem odnosu med njima drugače in vendar sem mnogo zahajala v Tomažičevo hišo. Mama Tomažičeva je bila moja birmanska botra in do njene smrti sem jo klicala za teto, moja teta pa je bila Daničina botra.

Danica je mene in mojo sestro Vojko peljala prvič v slovenski tečaj v Ul. Battisti, ko sva bili stari 14 in 15 let. Z Danico sva bili skupaj zaprti pri Jezuitih leta 1940. Ko je bila moja sestra konfinirana v Južni Italiji, ji je Danica redno pisala in nikoli ni pozabila nanjo. Zadnjič sem Danico videla teden dni pred njeno smrtjo, ko je prišla s Stankom na naš dom ob moji izpustitvi iz zapora. Zdela se mi je vesela in polna ljubezni do moža. Odločena sta bila oditi v partizane. Zato se tudi ne morem strinjati s Tomizzo, da je v svoji knjigi sploh razpravljal o Pahorjevi knjigi Zatemnitev. Tega si ne bi smel dovoliti. Danico sem imela zelo rada in se je vedno spominjam z ljubeznijo; bila je prisrčna, vesela, ljubezniva z vsemi in nobena senca ne more pasti nanjo in njeno zvestobo možu.

Še enkrat ponavljam: ne hvalijo vsi Tomizzove knjige, vsaj ne vsega v njej, res pa je, da je njegova knjiga za nas Slovence koristna in dobrodošla, ker odkriva predvsem Italijanom del naše trpke zgodovine pod fašizmom in med vojno v Trstu samem.

To se mi je zdelo potrebno povedati za tiste, ki tistega težkega časa niso živeli.

Tatjana Šmuc Koren

Berite

Novi Matajur

☐ V okrogli dvorani Cankarjevega doma bo v ponedeljek, 7 aprila, ob 19.00 literarni večer s Fulviom Tomizzo. Ob srečanju in pogovoru s pisateljem bodo sodelovali Ciril Zlobec, Marko Kravos, Miran Košuta in Marinka Počkaj. Večer prirejajo Društvo slovenskih pisateljev, Založništvo tržaškega tiska in Cankarjev dom.

Izšla Zgodovina Zveze komunistov Jugoslavije

Na tiskovni konferenci, ki je bila v Ljubljani, so predstavili študiozno monografijo »Zgodovina Zveze komunistov Jugoslavije«. Pobudo za obširno izdajo je dalo pred leti predsedstvo CK ZKJ, izdaja knjige pa bo napolnila več kot dvajsetletno vrzel, saj je zadnji celovit pregled zgodovine ZKJ izšel leta 1963.

Knjigo sta za Slovenijo, torej v slovenskem prevodu, izdala Državna založba Slovenije in založba Komunist Ljubljana. Delo za knjigo je bilo ekipno, povzema pa bistvene zgodovinske tokove, ki označujejo jugoslovansko komunistično gibanje. Vsebinska zgradba monografije sledi kronološkemu poteku dogajanj, od konca 19. stoletja in položaja jugoslovanskih delavcev v tem času, pa vse do začetka sedemdesetih let, ko se končuje z razmislekom o samoupravnem ekonomskem in političnem sistemu in o vprašanju njegovega uresničevanja in prihodnosti.

Avtorji obširne monografije so dr. Janko Pleterski, dr. Danilo Kecić, dr. Miroljub Vasić, dr. Pero Damjanović, Fabijan Trgo, Pero Morača, dr. Branko Petranović, dr. Dušan Bilandžić, in dr. Stanislav Stojanović. Ob njih je sodelovala še vrsta strokovnjakov iz vseh jugoslovanskih republik in pokrajin.

Knjiga, ki je ambientirana v povojni Istri

Pavle Zidar: Oljčnik Juda Tadeja

Prav gotovo ni daleč od resnice ugotovitev, da Pavle Zidar v svojih poslednjih knjigah — dovolj se je spomniti le »Okupacije Javornika« in »Kužnega Antona« — vse izraziteje izpostavlja teme in zgodbe, ki se v njegovem doživljanju vračajo tako rekoč obnovljene, prenovljene ali celo posredne, in ki bi jim lahko rekli soočenje z oddaljenimi časovnimi obdobji. Tudi v primeru pričujoče knjige, pripovedi o Petru Lamutu, učitelju in pianistu, ki piše dnevnik svojega razgibanega, večkrat protislovnega in nikakor ne lahkega življenja, je časovna distanca razviden in v literarni fakturi realiziran pojem. Časovna distanca, v kateri dobijo sicer pomenljive in mestoma kar drastične zgodbe, tisto posebno zasenčeno svetlobo, v kateri se robovi marsikje prelivajo v poltemo, ostrina doživljanja v nostalgijo in znani pisateljev humor v prizanesljivo pogovarjanje z osebami in izkušnjami tudi njegovega življenja in pričevanja.

Peter Lamut, učitelj in pianist, doma po teti Čučki, ki odigra odlično vlogo v njegovi karieri, iz Gornje vasi ob Muri; odločilno pač zato, ker je teta trafikantka v Ljubljani, kjer bo nadebudni mladenič študiral na učiteljišču. Teta, ki ji je tramvaj v Ljubljani povozil moža, in na katero je bil bodoči učitelj, kasneje pa celo ugleden družbenopolitični delavec, še posebno navezan. Zgodbo piše Zidar v hitri montaži dolgih zdaj spet krajših odlomkov, ki vrvijo od zgodk in zgodbic ter opisov, drugič pa se izgubljajo v žrelu časa, ki pehanje in trud ljudi požira v globoko vrečo, v kateri je pač vseeno, kaj in kako si prebijal svoje dni. Gre namreč za dinamično obdobje neposredno po vojni, ki se razklano usmerja v zanos izgradnje na eni strani ter razmeroma sila težke pogoje bivanja na drugi strani. Vzporedno gre za ostra diferenciranja na ideološki ravni in Peter Lamut se kot kandidat in kasneje bodoči član Komunistične partije kot v kakšnih sanjskih prizorih sooča s svojim katehetom, ki je odložil duhovniško obleko in postal sodelavec notranje policije.

Toda valovi življenja ne privoščijo osrednjemu junaku mirnih dni, in po zaslugi takrat običajnega dekreta je kot učitelj poslan v »cono B«, v vas Sveti Juda Tadej na Šavrinskem gričevju v Istro, skupaj še z dvema učiteljicama, Anico in Marijo, ki bosta tudi morali orati prosvetno ledino tako rekoč iz nič. Avtor se loteva zgodbe z vso svojo znano radoživostjo, tudi ostrim angažiranjem in kritičnim pristopom, toda pogled mu bolj in bolj uhaja izven ideologije in trenutnih družbenih ciljev v doživljanje in preživljanje tiste dimenzije, ki se ji pravi osebna biografija. Osebna biografija nastopajočih je pravzaprav bridka, Peter ne ve, kaj bi v povsem zaostali vasi, ženski pa sta še bolj nesrečni, posebno Marija, ki jo je doletela nepremišljena nesreča, da je med vojno sprejela štipendijo italijanskih okupatorjev ter doštudirala italijanski jezik, literaturo in risanje v Firencah. To pomeni, da ji seveda nova oblast ne more zaupati, pa če si zaradi svojih nenavadnih univerzitetnih let še tako razbija glavo.

Med tremi naplavljenci izgraditvenega obdobja zatorej vznikne kar splošna ljubezen, na ta način se pač zavrženi prosvetarji ohranjajo pri osnovnem življenjskem optimizmu, in v teh odlomkih pride spet in na novo do izraza avtorjeva vitalistična komponenta, ki presega moralizme vseh vrst in je povsem na strani ljudi in njihovih stisk. Ko bodo naštudirali igro o Rdeči kapici — volk bo zaradi razvidnosti gestapovec — in z njo gostovali v »coni A« na Tržaškem, bo Marija pobegnila in Peter jo bo videl mnogo kasneje v bolnišnici na tujem, kjer mu bodo vzstavili by passe. V aktivističnem zagonu, kasneje se je poročil z Anico in se preselil v bližino slovenskih solin, mu bo namreč opešalo srce, in čeprav operiran, si ne bo nikoli več opomogel, nemara zaradi dejstva, da so njegovo visokopotezno lokalno kariero kot po nenapisanem pravilu prekinili, njega pa odrezali od vseh tistih pomembnosti, ki jih je še do nedavnega užival. Knjiga se zaključi z njegovo smrtjo, infarkt pač enkrat pride poslednjič in burna zgodba se konča v tišini, anonimnosti in je pravzaprav nihče ne bi poznal, ko je avtor ne bi v pričujoči knjigi zapisal.

Čeprav gre za obujanje časov po osvoboditvi in — kot rečeno — ves čas tudi za skorajda poetična prepletanja dejstev in odnosa do teh dejstev, odnosa, ki je rahlo zamišljen, zresnjen, zelo prizanesljiv in v nekem smislu obračujoč se nase in na usodo vseh, pa je nedvomna odlika Zidarjeve knjige prav gotovo tudi dejstvo, da se loteva naše neposredne preteklosti, naših in nikakor tedaj odmrlih izkušenj, da naše razmere analizira, da ustvarja naše like splošnega in na videz nevelikega človeka, ki znotraj zunanjih posebnosti preživlja tudi svoje notranje življenje. Kljub časovni distanci gre namreč za obravnavanje nas samih, za poglobljen premislek o vsem tem, čemur pravimo drsenje dni in let skozi družbo in ljudi — to pa je gotovo dimenzija, ki spreminja knjigo v zanimivo in iskreno sodobno pričevanje.

JANEZ POVŠE

Zanimiv pregled mladih slikarjev naše dežele

»Per altre vie, per altri porti...« je naslov razstave, ki jo bodo otvorili v soboto, 5. aprila, ob 18. uri v trojnem razstavnem prostoru, to je v palači Costanzi, v galeriji Torbandena in v gledališču Auditorium. Izrazit naslov opozarja na vsebino razstave, ki želi predstaviti v skupnem nastopu mlajšo generacijo umetnikov dežele Furlanije - Julijske krajine in izpostaviti obenem stične točke umetniškega snovanja, ki se v naši deželi stalno soča z zelo različnimi kulturnimi dejavniki in ki se navezujejo na različne novejše likovne tendence. Prav zaradi tega bo vsak razstavni prostor predstavil sklenjeno skupino avtorjev, ki naj jim bi bilo skupno estetsko ali vsebinsko izhodišče. V palači Costanzi bodo pod naslovom »Il tempo della memoria« razstavljali Claudio Guerra, Sergio Pausig, Serse Roma in Gian Carlo Venuto (neometafizika). V galeriji Torbandena bo izpostavljen motiv »I bestiari segreti« z Živkom Marušičem, Petrom Friedlom in Antoniom Sofianopulom (novi ekspresionisti in novopodobarji). V gledališču Auditorium pa bodo pod naslovom »L'astratto e le sue soglie« razstavljali Palo Cervi, Fulvio Giannini in Manuela Sedmach.

Nekateri avtorji, kot Marušič in Friedl, niso italijanske narodnosti, ampak bivajo in ustvarjajo v naši deželi. Razstava, ki jo je organiziral Alessandro Rosada, se smiselno navezuje na lansko »Austria Ferix«, ki je ob simpoziju o Handkeju in o gledališču nemško govorečih dežel, predstavila najnovejše rezultate avstrijske likovne scene. (bg)

Danes zadnja premiera Teatra Stabile

Veliko zanimanja za Brechtovega »Baala«

Danes zvečer bo zadnja abonmajska predstava deželnega gledališča Teatro Stabile, ki bo prvič predstavil Brechtovo delo iz mladih let »Baal«. Kdo je Baal? Predvsem morilec, pijanec, strasten ljubimec, nasilnež..., ki pa se vede kot nezrel otrok, ki ni nikoli občutil čustvenega nihanja. Toda v vsej svoji asocialnosti — življenjski ritem si ureja tako, da sledi najosnovnejšim naravnim zakonom — se nam na koncu izkaže kot prisiljen samotar, katerega strast po smrti naredi nesluteno vzvišenega.

Delo režira Roberto Guicciardini, glasbo je oskrbel Benedetto Chiglia, scene in kostumi pa so zamisel Sergia D'Osma.

Košarka: po zasluženi zmagi proti Žaljgirisu v velikem finalu v Budimpešti

Cibona drugič zaporedoma evropski prvak

BUDIMPEŠTA — Novo slavje za jugoslovansko košarko! Zagrebška Cibona je namreč sinoči v Budimpešti v velikem finalu zasluženo premagala moštvo Žaljgirisa iz Kaunasa in tako drugič zaporedoma osvojila evropski naslov pokala prvakov.

Navdušenje v krasni športni palači v Budimpešti po veliki zmagi zagrebške ekipe je bilo nepopisno. Tri tisoč in več navijačev, ki so iz Jugoslavije v Budimpešto dopotovali z avtobusi in osebnimi avtomobili, so dolgo po tekmi vzklikali ime svoje ekipe, svojih igralčev. Petje, vihranje zastav, skratka nepopisno slavje ob velikem in tudi povsem zasluženem uspehu zagrebškega moštva, ki je ponovilo velik triumf iz prejšnjega leta. Letošnja zmaga pa je še slajša, če pomislimo, da je glede na lanski finale Cibona izgubila dva svoja stebra — Andra Knega, ki igra v Španiji, in Aleksandra Petrovića, ki služi vojaški rok. Včerajšnje srečanje bi moralo biti tudi velika predstava dveh najboljših evropskih košarkarjev, Dražena Petrovića in Arvidasa Sabonisa. Petrović je igral nekoliko pod pričakovanjem (prvi točki je dosegel šele v 9. min. igre), Sabonis pa je celo »pokopal« svoje moštvo. Tekla je namreč 32. minuta igre: Nakić je bil v protinapadu, ko ga je Krapikas grobo zaustavil. Kapetan zagrebške ekipe je reagiral, tedaj pa je pritekel Sabonis in udaril Nakića, ki je obležal na tleh. Sodnika sta sovjetskega košarkarja povsem upravičeno izključila. Bil je to za Žaljgiris pravi šok in Cibona je tako imela odprto pot do zmagoslavja.

CIBONA — ŽALJGIRIS 94:82 (47:39)

CIBONA ZAGREB: Nakić 7 (1:4), Bečić, Čutura 16 (2:2), Pavličević, Petrović 22 (8:10), Cvjetičanin 24 (2:2), Vukičević, Usič 23 (10:10), Anzulovič, Arapović 2.

ŽALJGIRIS KAUNAS: Brazis 6, Visockas 3 (1:2), Čivilis 6, Lekarauskas (0:2), Krapikas 4 (2:4), Kuntinaitis 5 (2:5), Sabonis 27 (2:2), Jankauskas, Homičius 13 (0:1), Jovajša 18 (5:2).

SODNIKA: Rigas (Gr.) in Fiorito (It.); PM: Cibona 23:28, Žaljgiris 12:24; ON: Cibona 20, Žaljgiris 22; PON: Krapikas (32), Arapović (34). Izključen Sabonis (32); TRI TOČKE: Petrović 2, Cvjetičanin 2, Usić 1; Kurtinaitis 1, Sabonis 1, Homičius 1, Jovajša 1; GLEDALCEV: 10 tisoč.

Sploh je bilo srečanje dokaj živčno, sicer kot je običajno pri vseh velikih finalih. Igralci so nastopili psihično zelo obremenjeni, tako da je bil začetek tekme raztrgan, napak je bilo še in še. Medtem ko Petrović nikakor ni mogel najti poti do koša, pa sta v tem delu dobro igrala Usić in Cvjetičanin, v obrambi pa je prednjačil Nakić. V vrstah Žaljgirisa je takoj stopil v ospredje Sabonis, ki je dosegel vseh prvih sedem točk za svoje moštvo. Izid je bil v glavnem izenačen do sredine polčasa, v 13. minuti pa si je Cibona priigrala rahlo prednost, ki je minuto pozneje znašala 7 točk (35:28), v 16. min. pa že 9 (41:32).

Zagrebčani so dokaj uspešno začeli v drugem polčasu. Tedaj je imel glavno besedo Čutura, ki je uspešno zadeval nasprotnikov koš, precizni pa so bili tudi ostali in Cibona je v 24. minuti vodila z 12 točkami razlike (56:44). Sovjeti niso popustili, Sabonis je bil nezadržen in vodstvo Zagrebčanov je kaj kmalu skopnelo na 5 točk (v 27. min. 60:55). Ko je že vse kazalo, da bomo priča ostremu boju do zadnje sekunde, je v 32. minuti prišlo do incidenta, v katerem je Sabonis sebi in predvsem svoji ekipi napravil mačjo uslugo in tako je imela Cibona odprto pot do velikega slavja. Ostale minute srečanja so bile za zagrebško vrsto le gola formalnost. Razigral se je tudi Dražen Petrović, ki je postregel »ponorelemu« občinstvu z nekaterimi atraktivnimi potezami in nepozabno slavje za Cibono in vso jugoslovansko košarko je bilo tu.

Veselje v zagrebškem taboru je bilo po tekmi nepopisno. »Bila je to prava vojna živcev. Mi pa smo bili mirnejši skozi vse srečanje in mislim, da smo povsem zasluženo zmagali,« je po tekmi dejal utrujen, toda prezaslužen kapetan Cibone Mihovil Nakić.

»Zavedali smo se, da nas čaka izredno težka tekma, v kateri bodo odločali predvsem živci. Igrali smo pametno, taktično dobro, zelo dobro v obrambi in povsem zadovoljivo v napadu. Naša zmaga je povsem zaslužena,« je izjavil Cibonin trener Željko Pavličević.

Trener sovjetske ekipe Vladas Garastas se še dolgo po srečanju ni mogel pomiriti. Bil je kar besen na Sabonisa: »Brez njega je bila naša naloga še težja. Sicer pa čestitam Ciboni za zasluženo zmago.«

Med številnimi gosti v Budimpešti je bil tudi trener italijanske reprezentance Valerio Bianchini, ki je takole ocenil včerajšnji finale: »V dokaj nervoznem srečanju so bili prisebnejši igralci Cibone, ki so se po nekaj minutah razigrali, medtem ko je Žaljgiris igral atipično. Svojo igro je osredotočil na Sabonisa tudi tedaj, ko je bilo jasno, da so ga Jugoslovani uspešno pokrivali. Skratka, Cibona je igrala spontano, Žaljgiris pa ni mogel uveljaviti svoje igre.«

Na tribunah je sedel tudi mlad Borov trener Luka Furlan, ki je dejal: »Čeprav so bili igralci nekoliko preveč živčni, sem bil nad tekmo vseeno navdušen. Škoda, da je prišlo do neljubega dogodka s Sabonisom. Zame je bil ta finale seveda nepozabno doživetje.«

BRANKO LAKOVIČ

Končnica evropskih nogometnih pokalov

Za Špance neugoden razplet

Slika evropskih nogometnih pokalov, ki je bila še pred dnevi tako ugodna za Španijo, se je po prvih polfinalnih tekmah znatno spremenila. Največjo senzacijo je seveda povzročil padec Barcelone v Göteborgu. Že vrsto let ob robu svetovnih nogometnih dogajanj, so švedski prvaki z učinkovitim presingom povsem onesposobili Špance, katere čaka v Barceloni dokaj težka naloga: doseči štiri zadetke. Vse prej kot lahko delo bo imel tudi belgijski Anderlecht, ki bo moral v Bukarešti braniti en sam gol prednosti. Skratka, finale bi lahko bil med Švedi in Romuni, torej med nominalno drugorazrednimi nogometaši.

Na turnirjih za pokal pokalnih prvakov in UEFA izstopata zmagi kijevskega Dinama in zahodnonemškega Kölna. Pri Dinamu se je tokrat odlikoval Oleg Blohin z dvema goloma. Uspeh sovjetskega moštva bi lahko vključili v stopnjevanje priprav SZ za svetovno prvenstvo. Moštvo SZ v dobri meri zajema prav iz kijevske enajsterice. Običajno špansko predstavništvo Atletica iz Madrida starta z golom prednosti proti Bayeru (ZRN) in z vse prej kot lahko nalogo, da se uvrsti v finale.

Pokal »revnih« (UEFA) nudi z Interjem in Realom dve postavi z bogato tradicijo v mednarodnih turnirjih. Že lani so v podobnem polfinalu mnogi videli pravi finale in tekma v Milanu je nudila res lep nogomet. Pri Interju igra z velikim zanosom Tardelli, ki si skuša zagotoviti mesto za Mehiko. Milančani seveda niso zadovoljni z golom Reala, nekaj elana pa je vnesla vest, da zaradi diskvalifikacije v povratni tekmi ne bo igral nevarni Valdano. Vprašanje napredovanja je torej povsem odprto. Drugi finalist bi moral biti Köln.

kratke vesti - kratke vesti - kratke vesti

Ponovno Moser

CATANIA — Po uspehu na dirki okrog Etne se je Moser uveljavil tudi na včerajšnji kolesarski dirki za »prvi kriterij asov«. V zaključnem sprintu je Moser prehitel Španca Da Silvo in rojaka Cavallara.

Kolesarski superveteran

VARESE — Italijanski kolesar Vladimiro Panizza, ki je lani pri 40 letih zapustil tekmovalni šport, bi se rad vrnil med poklicne kolesarje. Opogumili so ga uspehi starejših kolesarjev in ob rednem treniranju se počuti povsem pri močeh.

Lendla ne bo tri tedne

NEW YORK — Po radioloških pregledih je zdravnik predpisal Lendlu, ki ima nategnjene vezi na kolenu, tri tedne počitka. Češkoslovaški igralec bi moral ponovno nastopiti na turnirju v Forest Hillsu od 5. do 11. maja.

V drugem kolu turnirja v Atlanti (ZDA) je prišlo do dveh velikih presenečenj. Nosilca skupin Edberg (Šve.) in Becker (ZRN) sta bila izločena od Pernforsa (Šve.) in Wilkinsona (ZDA).

Brez reklamnega učinka

VIDEM — Vodja komercialne službe znane tekstilne tovarne Benetton je izjavil, da podjetje ni zainteresirano za nakup nogometne enajsterice Udineseja. Pri Benettonu so izjavili, da smatrajo nogomet za neučinkovito reklamno sredstvo in da so pred časom že zavrnili ponudbo za nakup Milana.

Motorally: Italijani vodijo

CUZCO — V Peruju se odvija motorally »Incas«, na katerem krepko vodijo italijanski vozači. Včerajšnja etapa je merila 195 km in je potekala po zelo slabih cestah in poteh. Zmagal je Signorelli na motorju KTM pred Balestrierijem na hondi. Na splošni lestvici je vrstni red obraten.

JUTRI NA STADIONU »1. MAJ«

Polfinale turnirja »med dvema ognjema«

Na stadionu »1. maj« bo jutri, v soboto na sporedu polfinalni del letošnjega turnirja igre med dvema ognjema, veljavnega za osnovnošolsko olimpiado. Razpored tekem bo tak: 15.00 Župančič - Bazoviški junaki, 15.30 Gregorič - Finžgar, 16.00 Širok - Ribičič, 16.30 Milje - Milčinski in 17.00 Kette - Grbec.

Urnik je seveda le približen, saj pride lahko do manjših časovnih premikov, če se bo ta ali ona tekma zavlekla, oz. končala prej.

Prvi dve tekmi bosta veljali za vstop v finale, ostale tri pa za razvrstitev od 5. do 10. mesta. (-boj-)

Francija: 12 golov premalo

PARIZ — V okviru evropskega nogometnega mladinskega prvenstva je Francija premagala Luksemburg z nenavadnim 12:0, v nadaljnje kolo pa se je uvrstila Jugoslavija zaradi boljše razlike v golih. Francozi so potrebovali rezultat 13:0.

NOVOGORIŠKA »TRIM LIGA«

Spet uspeh Doma

DOM — NUNCI 84:83 (46:49)

DOM: Semolič 4, G. Nanut 2, Kristjančič 28, A. Nanut 12, Coretti 23, U. Dornik 8, Ciani 7.

NUNCI: Metličar 19, Lovrič 2, Novak, Melik 6, Gabrijelčič 6, Tabai 20, Školaris 8, Jurca 2, Makarovič 21, Loverčič.

PON: Lovrič v 30. min; ON: Dom 15, Nunci 28; TRI TOČKE: A. Nanut 2, Metličar 1.

Domovci so ponovno zmagali v letošnji novogoriški »trim ligi«, tokrat proti izredno močni ekipi Nuncev, ki sodi v ožji krog ekip, ki se borijo za najvišja mesta. Srečanje je bilo izredno dinamično in privlačno, saj sta obe ekipi prikazali dobro košarko. Končna odločitev je padla prav v poslednjih sekundah, ko so domovci ohranili z vsemi silami minimalno vodstvo. Med gosti so najbolje zaigrali Metličar, Tabai in Makarovič, med domovci pa Kristjančič in Coretti.

Prihodnje srečanje bodo belo-rdeči odigrali na tujem proti Gostolu, v torek, 8. t.m. s pričetkom ob 18.30 v telovadnici solkanske osnovne šole.

Pred razpletom v košarkarskem promocijskem prvenstvu na Tržaškem

Stopnjevanje zanimanja za zaključne boje

Kaže, da so pri košarkarski zvezi ukrepali zelo posrečeno, ko so spremenili tekmovalni sistem v promocijski ligi in uvedli »play-off« srečanja. Zamisel kot taka se je sicer rodila že mnogo prej, predlagala so jo sama društva, košarkarska zveza pa je naposled le pristala na spremembo: bolje kasneje kot nikoli ... Kakorkoli že, letošnje prvenstvo je pridobilo na zanimanju. Košarkarski privrženci mu sledijo bolj pozorno in z večjim osebnim zadoščenjem, kajti mnogo je še neodločenega.

Prav v teh dneh se zavedamo, da je interes za ligo večji kot doslej. Za uvrstitev v »play-off« sta prosti še dve mesti (praktično samo eno), za obstanek v ligi pa se krčevito borijo tri ekipe (žal je med temi tudi Breg Adriatherm), od katerih bo najmanj ena izpadla skupaj s Sabo. Ko nas od konca tekmovanj ločijo še tri kola, je stanje še precej živahno in v marsičem še nedorečeno. Če kandidatom za »play-off« in tistim, ki se borijo za »preživetje« dodamo še par ekip, ki imajo zgolj teoretične možnosti za vstop v končnico, ampak še vedno upajo na ugodne kombinacije, potem je jasno, da bo letos zanimivo prav do poslednje minute zadnjega kola.

Po velikonočni prekinitvi bo na igriščih spet mrgolelo. Naši trije predstavniki bodo zasledovali zmago, ki je za dva izmed njih (Breg in Kontovel) kajpada edini sprejemljivi rezultat. Košarkarji Bora Radenske bodo zaposleni v gosteh in sicer proti ekipi Santos Auto Sandra, ki se še bori za obstanek. Radenska je v prvem srečanju s Santosom že slavila. Takrat pa sta moštvi prikazali tako slabo in obupno igro, da prav nihče ni bil zadovoljen.

Jasno je, da bi jutri Borova zmaga precej koristila tudi Bregu Adriathermu, ki bo gostoval pri zadnjeuvrščeni Sabi, ki je že zdavnaj odpisana in je doslej izbojevala le dve zmagi, Adriatherm mora nujno zmagati, če hoče še upati na obstanek v ligi. Menimo pa, da bodo Brežani odigrali odločilni tekmi v zadnjih dveh kolih, ko se bodo spoprijeli s Kontovelom in miljskim Interjem. Pred težkim opravilom je tudi Kontovel Electronic Shop, ki se še bori za mesto v končnici. Lukševa ekipa bo nastopila na domačih tleh proti »prerojenemu« Ferroviariu, ki je posebno nevaren z zunanjih položajev, saj se njegovi beki odlikujejo z natančnim metom z velike razdalje. Po našem mnenju so domačini favoriti za zmago, ki je tudi v tem primeru edino, kar pride v poštev.

(Cancia)

NA GORIŠKEM

Domovci bodo po velikonočnem počitku ponovno stopili na igrišče že jutri, ko bodo gostovali v Tržiču proti vodeči na skupni lestvici, ekipi POM. Do zaključka letošnjega prvenstva manjkata le še dve koli, igralci POM pa vodijo s prednostjo štirih točk pred drugouvrščeno Ardito. Zmaga proti belo-rdečim bi jim zato matematično zagotovila zaslužen prestop v D ligo, cilj, ki ga igralci iz Tržiča zasledujejo že vrsto let. Čisto drugačne probleme imajo domovci, ki se še vedno borijo za obstanek v ligi. Jutri jim bo gotovo trda predla, saj so igralci POM na domačih tleh letos le enkrat izgubili s samo točko razlike. Srečanje bo v tržiški športni palači s pričetkom ob 20.30.

1. MOŠKA DIVIZIJA

V B skupini tega prvenstva se bo prvouvrščeni Polet na domačih tleh pomeril s solidno peterko Sanitas. Sosičevi fantje bi morali tekmo zanesljivo osvojiti. Nabrežinski Sokol bo pred domačim občinstvom tekmoval za zmago. V C skupini bodo v nedeljo na stadionu »1. maj« odigrali derbi tekmo med Borom in Kontovelom. (Cancia)

Novosti pri prestopanju poklicnih nogometašev

Odločilni prispevek lastni usodi

Vsakoletna borza igralcev, ki ob koncu prvenstev podaljšuje zanimanje za nogomet, bo imela letos verjetno bolj umirjen ton, ker bo predvidoma zvodenela v morju pogajanj med posamezniki in klubi. Združenje poklicnih nogometašev je po več letih prizadevanj doseglo, da si vsak nogometaš lahko sam kroji svojo usodo po poteku določene pogodbe.

Bistveni časovni mejnik, ki bo vplival na usodo poklicnih nogometašev, bo 30. junij, ko bodo masovno zapadle pogodbe igralcev. V vseh teh primerih imajo prizadeti že od 1. marca pravico, da si iščejo novo delovno mesto.

Cene nogometašev — ali bolj človeško odškodnine — so točno določene s sistemom vrednostnih točk (parametri), ki so bile izdelane na podlagi že obstoječih primerov v Evropi, v prvi vrsti v Franciji. Vrednostne točke jamljejo v poštev starost igralca ter nazadovanja ali napredovanja iz lige v ligo. 23. leto je najbogatejše, od njega pa vsako leto razlika prispeva k izgubi četrtine točke. Pri prestopih nogometašev z več kot 30 leti bo užival nov klub 25-odstotni popust.

Sistem prestopanja je zamišljen kot sredstvo za moralizacijo nogometnega sveta in na videz ni naklonjen financam nogometašev. Izdelali so ga z namenom, da bi ne preveč izžemali klubskih blagajn in rešili poklicni nogomet pred morebitno brezizhodno krizo. Seveda niso vsi razumeli take daljnosežne pobude in si zavarovali visoko prestopno odškodnino s povišanjem osebnih prejemkov.

Sistem obračunavanja deluje tako, da vrednostne točke (z ozirom na starost in ligo) pomnožijo s poprečkom vseh prejemkov zadnjih dveh let. Za nogometaše z več kot 30 leti veljajo prejemki samo zadnjega leta.

Formula za izdelavo cene je zato dokaj enostavna: 25-letni igralec B lige prestopi v klub A lige. Indeks njegove vrednosti je v tem primeru 14. Tega pomnožijo s poprečjem dveh let njegovih prejemkov, recimo 200 milijonov: 14-krat 200 milijonov znaša 2 milijardi in 800 milijonov. Če se isti nogometaš seli v klub iste B lige, bo indeks vrednosti 9. Pomnožitev s poprečjem dohodkov bo dala milijardo in 800 milijonov.

Letošnji 30. junij bo pomenil veliko sprostitev... nog. Večji klubi so že predčasno sklenili daljnosežne pogodbe, da bi ne preseneetljivo izgubili svojih asov. Juventus, Inter in Roma bodo imeli na prepihu vsaka po štiri pare nog, Milan in Fiorentina pa kar po 9, Verona 10 itd. V B ligi so možni povsem masovni prestopi. Brescio in Triestino bi lahko zapustilo kar 13 nogometašev, Vicenzo 12, Empoli in Ascoli po 9 itd.

Prestop bo za matično društvo lahko tudi presenečenje v obliki pisma z ustreznim obvestilom in dokumentacijo o plačilu nadomestila. Presenečenje v obliki brezposelnosti doživi lahko tudi nogometaš in zato je nogometni svet v velikem razvoju, ker mora vsak posameznik intenzivneje in trezneje ocenjevati svoje znanje in ga usklajevati s svojo starostjo ter pri tem upoštevati, da bi postala njegova cena ob prevelikem izsiljevanju osebnih dohodkov lahko tudi previsoka za morebitne nadaljnje prestope in bi ob padcu storilnosti (poškodbe, osebne krize) ne dobil zaposlitve.

BRUNO KRIŽMAN

mladinska košarka - v središču pozornosti

B. Vascotto: »Naraščajniki zadovoljili«

Tako Borova kot Sokolova ekipa sta v pravkar minulem košarkarskem naraščajniškem prvenstvu dosegli zadovoljivi uvrstitvi. Najbolj razveseljivo pa je dejstvo, da sta slovenski postavi, ki sta bili v lanski sezoni precej slabi, v razmeroma kratkem obdobju (1 leto) nepričakovano izboljšali učinek v igri in zabeležili dejanski napredek, za katerega sta merodajni tudi uvrstitvi na lestvici.

Bor Adriaimpex je zasedel končno 4. mesto v konkurenci štirinajstih moštev. Sokol pa se je uvrstil na 10. mesto.

Boris Vascotto je eden mlajših trenerjev košarkarskega odseka Bora, njegovo moštvo, ki je letos nastopalo pod pokroviteljstvom tvrdke Adriaimpex, pa je v letošnji ligi zbralo 30 točk ter osvojilo končno 4. mesto za Dom Boscom, Ricreatorijem in Ginnastico.

»Verjetno si zadovoljen z letošnjimi rezultati svoje ekipe, kajne?«

»Sem in nisem. Priznati moram, da v začetku še zdaleč nisem računal na tako visoko uvrstitev, saj smo bili še lani bolj vajeni porazom. Omeniti moram, da smo se letos okrepili z igralcema (škrk in Smotlak), ki sta odigrala večkrat odločilno vlogo. V tem pogledu sem torej zadovoljen. Če pa pomislim, da sta pred nami dve ekipi, ki sta po mojem mnenju slabši, potem moram obžalovati dejstvo, da nismo na 2. mestu.

»Kakšne so največje vrline oziroma pomanjkljivosti fantov?«

»Med prve uvrščam zagnanost, voljo do dela in željo po večjem znanju ter rednost obiska treningov in disciplino. Največja pomanjkljivost je taktična nezrelost, oziroma pomanjkanje tiste sposobnosti, ki ji v žargonu pravimo taktično mišljenje in ki jo prosto lahko definiramo košarkarska inteligenca. Pomanjkanje te lastnosti nas je v letošnjem prvenstvu večkrat pokopalo, predvsem takrat, ko je bila zmaga tako rekoč v žepu. Tudi to pa ima svoje vzroke v mladosti in neizkušenosti.

»Kaj bi povedal o našem drugem predstavniku?«

»Sokol je v primerjavi s preteklo sezono največ napredoval. Več kot mi in kot ostale ekipe v tej konkurenci. V teh besedah ni nobene cenene retorike, ampak osebno prepričanje, ki ga utemeljuje tudi podatek, da se je naše moštvo letos okrepilo z dvema dobrima košarkarjema, medtem ko je nabrežinska ekipa ohranila isto postavo, ki se pa razvija v pravo smer. Prepričan sem, da bo ta generacija prinesla še mnogo zadoščenja zamejski košarki. Po mojem je letnik 1971 celo obetavnejši od letnika 1972, zaradi boljših fizičnih dispozicij posameznikov. (Cancia)

Odbojka: 1. divizija in under 16

Tako na uradnih lestvicah

V minulem tednu so odbojkarji, ki nastopajo v prvenstvih 1. divizije, under 16 in under 14 na Tržaškem v glavnem počivali. Že ta teden pa se bodo boji nadaljevali, razen med moškimi under 16, kjer so z odigranjem zaostalih tekom sklenili sezono. Kot smo že napisali je zmagal CUS, borovci pa so drugi.

Osrednji dogodek konca tedna bo prav gotovo derbi 1. moške divizije med Slogo in Borom. Tekma bo v Repnu in je ena odločilnih v boju za osvojitev prvih dveh mest v skupini B, kar omogoča nastop v končnici za napredovanje. V boju za vrh je poleg slogašev in borovcev še Inter 1094, ki ima točki več od naših ekip. Zgleda, da je italijanska šesterka vendar nekoliko bolj konstantna, zato lahko jutrišnji derbi (ob 20.30) že odloča o končni uvrstitvi na pomembnem drugem mestu. Vrstni red je po 2. povratnem kolu naslednji: Inter 12, Bor in Sloga 10, Prevenire 6, CUS in Rozzol 2.

V enakovredni ženski konkurenci je stanje v skupini B približno enako. Tudi tu sta med protagonisti dve naši šesterki (Bor in Sokol), med njima se vrinja Inter. Formula prvenstva je enaka, lestvica pa taka: Bor (7 tekem) 12, Sokol (6 tekem) 10, Inter (7 tekem) 10, Club Altura 6, DLFAC in NPT 0.

V ženskih konkurencah under 16 je stanje v obeh skupinah ob rahlo nepopolnih uradnih lestvicah takšno: Skupina A - Bor (7 tekem) in OMA (8 tekem) 14, Sloga B 8, DLFAC 6, Volley club in La Marmotta 4, Le Volpi —2. Skupina B - Sloga A 16, Sokol 14, Inter 12, CUS 10, Kontovel Electronic Shop 4, Montasio 2, Ricreatori 0. Nujno je treba poudariti, da se v tem prvenstvu uvrsti v finale le prvouvrščena ekipa in vse kaže, da bo to uspelo Slogi A in Boru.

Nekaj izidov medtedenskih tekem: UNDER 16 ŽENSKE: Bor - La Marmotta 2:0; Sloga A Sklad Mitja Čuk - Sokol 2:0; UNDER 14 ŽENSKE: Sloga B - DLFAC 2:1.

danes igra za vas

Loris Zobec

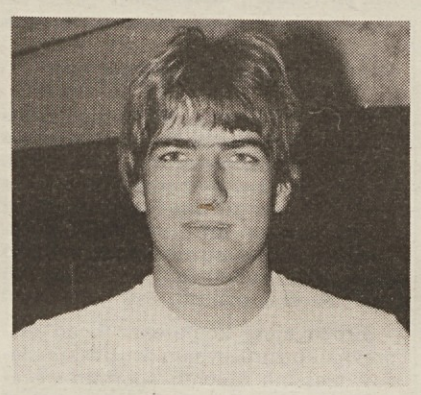

Loris Zobec (letnik 1961) je v zadnjih nekaj letih goreč privrženec košarke. Začetek njegove kariere je povezan z minibasketom, katerega pa je pri Bregu gojil z ne preveliko rednostjo. Po opravljenem vojaškem roku se je znova vrnil na igrišče in dve leti igral z Borom v promocijskem prvenstvu. Od prvenstva 84/85 (1. divizija) igra pri Bregu. Letos z uspehom nastopa v promocijski ligi. Po poklicu je kovinarski delavec v Tovarni velikih motorjev.

Prejšnji teden je Oskar Rustja pravilno napovedal 6 rezultatov.

totocalcio

Atalanta - Avellino	1	X	
Fiorentina - Juventus	X		
Inter - Milan	1	X	2
Lecce - Pisa	X	2	
Napoli - Bari	1		
Roma - Sampdoria	1		
Torino - Como	1		
Verona - Udinese	1	X	
Brescia - Empoli	1	X	2
Cesena - Bologna	1		
Perugia - Cremonese	X		
Salernitana - Messina	1	X	
Derthona - Alessandria	1	X	

konjske dirke - konjske dirke

V Firencah je Disinvolto (skupina 1) nesporen favorit (kljub startni številki 9). Abitibi Gis (pripadnik skupine X) je dobra alternativa favoritu skupine 2 Alaricu OM, ki bo gotovo med protagonisti.

V Trstu se precej ogrevamo za Cimadeo MO (skupina X). Sentieri (skupina 1) bo gotovo med protagonisti, od skupine 2 pa največ pričakujemo od Calcutte, ki bi lahko klub startni številki 11 prišel v ospredje.

Tudi tretja dirka Totip bo v Trstu. Resen kandidat za zmago je Malareo (skupina 1). V skupini X dobro obetata hitri Caiurla, medtem ko se skupina 2 ponaša z zanimivim Diudinom.

V Padovi bo Abnur (skupina X) kljub neugodni startni številki med glavnimi protagonisti. V skupini 2 starta z dobrimi možnostmi Bulgari OM, paziti pa je treba tudi na Briccolo FC (skupina 1), ki je izrazit šprinter.

V Tarantu je kandidatov za zmago dosti. Poskusimo tvegati s skupino 2, v kateri starta Delft OM res v dokaj dobrem položaju. Na dobri ravni je tudi Dabrowski (skupina X). Najboljši konj skupine 1 bi moral biti Bagaro.

Težko je interpretirati startni seznam druge dirke v Tarantu. Naša izbira gre skupini X, v kateri prednjači Primeko. Glede skupine 2 računamo na Campofiorita. Briside (skupina 1) pa bi lahko konec koncev ugnal vse ostale.

DIRKA TRIS

Ta teden je dirka Tris v Milanu. Na startu je 20 konj, vrst bo tri. Naš favorit je ta teden konj št. 2 Blu Pan, za njim pride št. 12 Calibra, tretji je št. 14. Brunetto. Za sistemiste: št. 18 Castoro GD, št. 8 Binnel in št. 7 Davemport.

totip

1. —	prvi	1	
	drugi	X	2
2. —	prvi	X	1
	drugi	1	X
3. —	prvi	1	
	drugi	X	2
4. —	prvi	X	
	drugi	1	2
5. —	prvi	2	
	drugi	X	1
6. —	prvi	X	1
	drugi	2	

ob koncu zamejske smučarske sezone

Dvojni spust in omejitev udeležbe: kako uskladiti masovnost in kvaliteto?

M. Kralj (Devin): Vprašanje sponsorjev; M. Rapotec (Breg): Letos precej otrok

III.

In kaj o naši zamejski smučarski sezoni in skupnih tekmovanjih pri SK Devin, pri katerem so imeli in še imajo številne in dobre tekmovalce? Predsednik društva Mario Kralj nam je na kratko odgovoril na nekaj vprašanj.

»Najprej mislim,« je povedal Kralj, »da je nesmiselno organizirati samo množična tekmovanja, ki so odprta vsem. Za zgled, kako treba delati, bi vzel zadnje tekmovanje za 6. pokal ZSŠDI, na katerem je udeležba bila omejena in so nastopili le najboljši.«

»Vaša ocena društvenega delovanja?«

»Z delovanjem našega društva sem zadovoljen. Pohvalil bi vse, še posebno rolkarje, ki se že zelo zgodaj pričnejo pripravljati na razna tekmovanja in italijansko prvenstvo.«

»Kaj bi bilo treba ukreniti, da bi naše smučanje še bolje zaživelo?«

»Smučanje je sorazmeroma drag šport. Veliko bi se dalo narediti ob primerni sponsorizaciji. Brez nje je delovanje okrnjeno.«

»V združeni zamejski tekmovalni ekipi niste imeli svojih članov, čeprav ste bili med njenimi pobudniki. Kako to in kaj nameravate v prihodnji sezoni?«

»Od zamejske združene smučarske ekipe sem pričakoval nekaj več rezultatov, recimo na deželni ravni. Sicer je tudi res, da je bila ekipa nekako okrnjena, saj je nekaj naših smučarjev odklonilo pristop. Naše društvo, čeprav je bilo pobudnik pred dvema sezonama, ni letos sodelovalo pri skupni ekipi. Ni pa rečeno, da se to v bodočnosti ne bo zgodilo.«

Veliko navdušenje za smučarijo vlada pri Bregu, kjer imajo nekaj talentiranih članov, saj je tudi letošnji zamejski prvak Igor Vodopivec iz njihovih vrst. Ena gonilnih sil pri smučarskem odseku je gotovo Mario Rapotec, ki je obenem v združeni ekipi zadolžen za starejše in mlajše pionirje (letnika '71 in '72 ter '73/'74 in mlajše, za cicibane je skrbel Robert Devetak) ter je nadomeščal trenerja Dušana Domevška, ko ga ni bilo na tekmovanjih.

Tudi Rapotec se je strinjal s splošno ugotovitvijo, da so skupna tekmovanja uspela. »Udeležencev je bilo sicer manj kot v preteklosti, ko je bilo tudi 300 vpisanih, vendar treba poiskati razloge. Mislim, da so tako finančnega značaja kot tudi, da je nekaj manj zanimanja. Vsekakor sem z zadovoljstvom videl, da je bilo letos precej otrok (kategorija baby sprint, od 6. do 8. leta starosti).«

»In nova formula dveh veleslalomov?«

»Ni bilo slabo. Bolj sem se sicer zavzemal za prvi masovni spust in nato za drugega, v katerem bi nastopilo le prvih 15 ali 30 najboljših. Nimamo namreč tekmovalcev za vse kategorije, v nekaterih pa smo koga morali pustiti doma. Kako naj jim drugič rečem, da so za eno tekmovanje dobri, za drugo pa ne?«

Seveda nas je od Rapotca predvsem zanimalo, kako je bilo z ekipo, katerih tekmovanj se je udeležila.

»Bili smo na petih tekmovanjih, veljavnih kot kvalifikacija za pokrajinsko prvenstvo, na šolskih mladinskih igrah in na 'Trofeji Pinocchio'.«

»Ocena teh nastopov?«

»Glede na konkurenco je bil napredek naših viden, škoda, da je to prišlo do izraza predvsem proti koncu sezone. Rasli so od tekmovanja do tekmovanja, kar pomeni, da našim ne manjka kvaliteta, ampak predvsem trening in nastopi. Morali bi imeti še en trening sredi tedna, kar pa je pri nas skoraj nemogoče. Lahko bi ga imeli le na Kaliču, a sredi sezone, ko bi ga največ potrebovali, imajo tam šolske počitnice.«

»Kdaj ste začeli z delom?«

»S treningi (imeli smo jih na Proseku) smo začeli zgodaj, že septembra, da bi zgubili čim manj pouka. Zatem smo bili nekaj dni v Avstriji, ob nedeljah smo hodili na sneg, za božič smo bili teden dni v Kranjski gori.«

»Kdo je skrbel za prevoze?«

»Za prevoze smo se zmenili med društvi. Največji problemi so pri najmlajših, ker niso še samostojni.«

Nekaj treme na startu ne manjka

»Kakšno je sodelovanje med društvi?«

»Dobro. Če pride do kakšnih težav, jih sproti rešujemo.«

»Po kakšnih kriterijih poteka izbira članov ekipe?«

»Do zdaj ni bilo kake posebne selekcije, ker tudi ni bilo veliko otrok in smo v bistvu šele začeli z delom. Po tej sezoni pa lahko že vidimo, kdo je najbolj primeren za ekipo.«

»Koliko članov sedaj šteje?«

»Imamo 16 - 17 fantov in deklet, starih od 9 do 14 let. Mislim, da jim moramo v prihodnji sezoni nuditi čim več snega, saj je pri teh letih težko delati kako selekcijo, ker rastejo iz dneva v dan in zato le sneg pokaže, kdo je najboljši. Perspektivnejšim moramo omogočiti veliko treninga, mlajši (6 - 9 let) pa morajo čim več na sneg s kvalificiranim učiteljem, da ne pridejo v ekipo brez osnov smučanja, kar je najtežje popravljati.«

»Zanimanje za ekipo?«

»Začetek je vedno trd. Ko starši vidijo rezultate, se bodo morda zanjo navdušili. Povedal bi še to. V začetku je društvo odločalo, kdo naj gre v ekipo. Po mojem pa bi bilo treba nuditi možnost vsem, ki jih veseli in če so starši za to, da pridejo v ekipo. Po nekaj letih že samo po sebi pride do selekcije.«

(D. Bizjak)

iz planinskega sveta

Velikonočni izlet okoli Slavnika

Tradicionalnega izleta SPDT za velikonočni ponedeljek se je udeležilo 50 članov in simpatizerjev društva. Ob lepem vremenu so se podali na krožno pešpot pod Slavnikom, nekateri pa so se ovzpeli tudi na njegov vrh.

Izlet je bil ob lepem sončnem vremenu z osebnimi avtomobili, planinci pa so se najprej podali do Skadanščine, od tod pa so se peš podali do lovske koče, ki je last Lovske družine Materija. Triurni »sprehod« po planjavah Slavnika se je nato zaključil prav v isti koči, kjer je bila končna družabnost. Izlet je vodil predstavnik Lovske družine Materija Miran Blažina, ki je na družabnosti tudi obrazložil delovanje slednje.

Občni zbor Alpinističnega odseka SPDT

Drevi ob 20.00 bo na sedežu SPDT (Ul. sv. Frančiška 20/3. nad.) redni občni zbor Alpinističnega odseka SPDT. Na sporedu bodo volitve novega vodstva, načelniško poročilo Igorja Castellanija in tajniško poročilo Tatjane Grgič ter končna razprava, ki se bo sukala okoli naslednje alpinistične sezone, alpinističnega tečaja in še drugega. Odsek trenutno šteje okoli 15 članov, prejšnja sezona pa je bila kar pestra, saj je odsek organiziral dve izvenevropski odpravi (Himalaja in Turčija), alpinistični tečaj in posamezne akcije.

Občni zbor SPDT

23. redni občni zbor SPDT bo v petek, 11. aprila, ob 20.00 v prvem in ob 20.30 v drugem sklicanju v Gregorčičevi dvorani v Trstu. Na sporedu bodo predsedniško, tajniško in blagajniško poročilo ter poročila načelnikov posameznih odsekov. Sledilo bo poročilo nadzornega odbora, razprava in volitve novega odbora. Vabljeni so vsi člani in prijatelji!

Plačevanje članarin SPDT

Plačevanje letošnjih članarin je možno v Tržaški knjigarni ali pa na sedežu SPDT ob torkih od 20.00 do 21.00, ko je na sporedu odborova seja. Isto seveda velja za vpisovanje v društvo.

obvestila

ŠD MLADINA

vabi vse člane na društveno tekmo v veleslalomu, ki bo v Sappadi v nedeljo, 6. aprila. Vpisovanje za avtobus še danes v Domu A. Sirk.

SK DEVIN

obvešča alpske in nordijske smučarje ter obenem vabi člane in prijatelje, da se udeležijo društvenega tekmovanja, ki bo v nedeljo, 6. t.m., ob 10. uri na Sviščakih. Sledila bo družabnost skupaj s člani SK Snežnik iz Ilirske Bistrice, ki bodo istega dne prav tako imeli društveno tekmo.

JK ČUPA

vabi vse člane in prijatelje na delovno akcijo za ureditev prostora jutri, 5. aprila, s pričetkom ob 9. uri.

SPDT

obvešča, da bo 32. redni občni zbor v petek, 11. aprila, ob 20.00 v prvem in ob 20.30 v drugem sklicanju v Gregorčičevi dvorani v Trstu. Dnevni red je naslednji: otvoritev občnega zbora; izvolitev delovnega predsedstva; izvolitev delovne komisije; poročila; razprava; poročilo nadzornega odbora in razrešnica staremu; volitve novega odbora.

ŠD BREG

ustanavlja nogometno šolo za otroke med 6. in 8. letom starosti. Trenerji bodo otrokom na razpolago ob torkih popoldne od 16.30 do 18.00 Začetek tečaja, ki bo trajal šest tednov, bo v torek, 15. aprila. Vpisovanje in informacije v društvenih prostorih v Občinskem športnem centru od torka do četrtka, od 17.00 do 18.30, tel. 228272.

Naročnina: mesečna 12.000 lir - celoletna 140.000 lir; v SFRJ številka 70.- din, naročnina za zasebnike mesečno 350.- din, letno 3.500.-, za organizacije in podjetja mesečno 500.-, letno nedeljski 1.200.- din.

Poštni tekoči račun za Italijo
Založništvo tržaškega tiska, Trst 13512348

Za SFRJ - žiro račun 50101-603-45361
ADIT - DZS 61000 Ljubljana
Kardeljeva 8/II. nad. - telefon 223023

Oglasi - Ob delavnikih trgovski 1 modul (šir. 1 st. viš. 23 mm) 50.000 lir. Finančni in legalni oglasi 3.350 lir za mm višine v širini enega stolpca. Mali oglasi 650 lir beseda. Ob praznikih povišek 20%. IVA 18%. Osmrtnice, zahvale in sožalja po formatu. Oglasi iz dežele Furlanije-Julijske krajine se naročajo pri oglasnem oddelku PUBLIEST - Trst, Ul. Montecchi 6 - tel. 775275, tlx 460270 EST I, iz vseh drugih dežel v Italiji pri podružnicah SPI.

primorski dnevnik

TRST - Ul. Montecchi 6 - PP 559
Tel. (040) 764832 (4 linije) - Tlx 460270
GORICA - Drevored 24 maggio 1
Tel. (0481) 83382 - 85723
ČEDAD - Stretto De Rubeis 20
Tel. (0432) 731190

Odgovorni urednik **Bogumil Samsa**

Izdaja in tiska ZTT Trst

Član italijanske zveze časopisnih založnikov FIEG

4. aprila 1986

Nočejo njihove okupacije in spopada z Nikaraguo

V Hondurasu se širi odpor proti ZDA

MEXICO — "Washington nam je sporočil, da smo v vojni z Nikaraguo". Ta naslov je prejšnji teden objavil list El Tiempo v Tegucigalpi. V njem je dobro izražena zaskrbljenot v Hondurasu zaradi vmešavanja ZDA, ki bi to državo rade spremenile v "zemeljsko letalonosilko ZDA v Srednji Ameriki".

Poslanci vladajoče liberalne strane in opozicija, komentorji in domači vojaki, vsi so večkrat javno zahtevali zmanjšanje ameriške prisotnosti. Nekateri so tudi javno obtožili Reaganovo vlado, da potiska državo v vojno z Nikaraguo, da bi kasneje lahko neposredno sama vojaško posegla in odstranila sandinistično oblast v Managui.

Dejansko je Honduras "zaseden" s številnimi vojskami. Domača vojska razpolaga s 30.000 možmi, ZDA imajo 5.000 vojakov, poleg tega je še 9.000 "contrasov", torej protisandinistov.

Domače prebivalstvo in politiki so večkrat zavrnili misel na spopad, ki je mogoč zaradi napetosti med ZDA in Nikaraguo. Vlada v Tegucigalpi noče uradno priznati prisotnosti "contrasov"" na svojem področju. Po nedavni objavi Washingtona, da so nikaragovski vojaki vdrli v Honduras, mobilizaciji honduraških vojakov, ki so jih s helikopterji prevažali ameriški piloti, je njen položaj postal še bolj neprijeten.

List Barricada, glasilo sandinistov, je zapisal, da 112 kv.km nadzorujejo protisandinisti, da je v Hondurasu pet ameriških oporišč z letalskimi stezami za vse vrste letal, kar vse dokazuje ameriško pripravaljenost na resne vojaške akcije proti Nikaragvi.

K temu je potrebno dodati, da je Honduras tako reven in zadolžen, da ga lahko rešujejo samo milijoni dolarjev, ki jih ZDA plačujejo v obliki vojaške pomoči.

Kako osovražena je navzočnost ameriške vojske, dokazujejo govorice, da so ameriški vojaki prinesli aids v deželo in da za majhne dolarje otroke izkoriščajo za svoje seksualne potrebe. To tudi ni težko, če vemo, da 65 odstotkov prebivalstva živi na robu eksistenčnega minimuma in da je 40 odstotkov prebivalcev nepismenih.

Tako se zaskrbljenosti, da bi prišlo do nezaželenega vojaškega spopada, pridružuje še odpor proti ameriški prisotnosti.

Z uporabo obnovljenih energetskih virov

Grki do elektrike brez uporabe nafte

ATENE — Strokovnjaki za elektrogospodarstvo grške vlade do prišli do spoznanja, da se bo Grčija, ki je lansko leto porabila okoli 25 milijard kilovatnih ur električne energije, konec tega stoletja osvobodila uvoza nafte za proizvodnjo elektrike.Za celokupne potrebe Grčije po elektriki so termoelektrarne , ki uporabljajo velika nahajališča lignita, lani prispevale 60 odstotkov, hidroelektrarne 17, nafta pa 23 odstotkov. Vlada socialističnega Pasoka je sklenila, da v sedanji krizni energetski situaciji, ki vlada v svetu in v Grčiji, prvenstveno izkoriščajo domače in obnovljive energetske vire kot so Sonce, veter in zemeljska toplota. Sredstva za raziskave in gradnjo energetskih objektov sta zagotovili grška vlada v letošnjem proračunu in EGS iz sklada za manj razvita področja.

V naslednjih letih bo Grčija zgradila objekte za izkoriščanje moči vetra in Sonca v znesku 45o milijard drahem (4.500 milijard lir).Vlada je v proračunu določila znesek za izgradnjo prvega energetskega kompleksa za 75o megavatov, ki bo izkoriščal zemeljsko toploto.

Na Kreti, Rodosu, Mikonosu , Parosu in drugih otokih v Egejskem in Jonskem morju se že stoletja vrtijo mlini na veter. Strokovnjaki so odločili, da bodo te mline popravili in jih usposobili za proizvodnjo elektrike, zamisel, ki jo je grška javnost lepo sprejela. Na otoku Kreti so zgradili novo elektrarno na vetrni pogon. V odnosu do drugih energetskih virov je ima veter to prednost, da ga je relativno lahko pogonanja aeroagregate, ki jih množično izdelujejo že v številnih državah.

Prvi dve "sončni elektrarni« po 100 megavatov je grško elektrogospodarstvo spravilo pogon na otokih Kreta in Kitnos. Tovrstni poizkusi niso dovolj rentabilni, ker je pridobivanje energije z izkoriščanjem Sonca še zelo draga stvar. Namesto teh naprav za proizvodnjo elektrike pa Grki zelo uporabljajo Sonce za ogrevanje vode. "Sončne bojlerje" je mogoče videti na strehah manjših hiš v Atenah, na Peloponezu in na otokih. V Grčiji na takšen način ogrevajo 1.7 milijaona kvadratnih metrov stanovanjskih površin in prihranijo na leto več kot 800.000 ton nafte.

Znanstveniki Grčije in drugih držav EGS trdijo, pa čeprav so njihova mnenja o gospodarnosti izkoriščanja sončne energije zelo deljena, da je Sonce " ogromen obnovljivi toplotni vir«. Samo v 15 minutah pošlje Sonce našemu planetu toliko energije, kot ga" vse človeštvo na Zemlji v vseh oblikah potrebuje v enem letu.

»Protikonferenca«

PARIZ — Pevec in igralec Yves Montand je sporočil, da bo 14. aprila v Bernu "protikonferenca" Helsinkom. Predlagala sta jo mednarodni odbor odporniškega gibanja in mednarodni zavod Saharov. Srestajali se bodo vzporedno s strokovnjaki konference za varnost in sodelovanje v Evropi o medčloveških odnosih.

Strokovnjaki konference bodo razpravljali o združevanju družinskih članov, mešanih zakonih, športnih srečanjih in mladi generaciji, kakor tudi o potovanjih zaradi osebnih in poklicnih razlogov. Tako so določili na sklepni konferenci v Madridu, kjer so pregledali izvajanje helsinške listine.

Po očetovih stopinjah

New York — Reaganovi otroci stopajo po poteh svojega očeta. Mlajši sin Ron je pred nekaj tedni v spodnjih hlačah nastopil v zelo gledanem televizijskem showu. Potem se je odpovedal baletu in že več mesecev kot televizijski fotoreporter dela pri ABC. Sestra Patti Davis pa je v zadnjih letih večkrat nastopala v kulturnih televizijskih oddajah, prejšnji mesec pa se je pojavila pred kamerami največjih postaj, da bi pospešila prodajo svoje knjige Home front, v kateri opisuje odnose v družini predsednika republike.

Michael Reagan, Ronov polovični brat, pa je prenehal opravljati delo navtičnega strokovnjaka in je včeraj pričel nastopati kot igralec v zelo znani "milnati operi" Capitol.Med kratkim pogovorom v Los Angelesu, kjer opero snemajo, je Michael izjavil, da je "že od otroških let dalje" želel biti igralec.

Patologi ZDA o Kristusovi smrti

Umrl tri ure po križanju

WASHINGTON — Pred kratkim je skupina patologov znane ameriške klinike Mayov mesečniku »Journal of the American Medicinal Associacion« objavila izčrpno študijo o zadnjih urah Kristusovega življenja. Pod vodstvom primarija Williama Edwardsa sta metodistični pastor Wesley Gabel in zdravnik Floyd Hosmer podrobno analizirala Sveto pismo in zgodovinska pričevanja, in prišla do zaključka, da je Kristus res umrl tri ure po križanju zaradi izgube krvi in zadušitve in morda tudi zaradi srčne kapi.

V svoji dolgi študiji izvedenci še trdijo, da je bil Božji sin prav gotovo že mrtev, ko so ga sneli s križa. S tem so ovrgli zadnje teorije o Kristusovi smrti, ki so zagovarjale trditev, da ni slednji umrl na križu, temveč mnogo kasneje, to teorijo pa so zagovarjali z dejstvom, da je bil Kristus trdne in zdrave konstitucije ter fizično izredno odporen.

»Smrt na križu je strašna«, je pisano v študiji, »posebno če si na križ pribit in ne privezan«. Smrt je nastopila točno tri ure po križanju, predvsem zaradi posledic hudega bičanja, zaradi katerega je izgubil mnogo krvi in zelo ošibil svoj organizem. Patologi tudi racionalno razlagajo Kristusov krvavi pot v vrtu Getzemani. To naj bi bil sicer redekprimer bolezni pri tistih ljudeh, ki imajo težave pri krvnem obtoku in ki so stalno pod pritiskom.

Evrovizijski popevkarji

LONDON - Pred sedežem televizijske postaje BBC so se srečali lanski udeleženci tekmovanja za evropsko popevko in kandidati za letošnji festival. V sredini (skoraj leže) je popevkar Maynard Willians, ki bo s svojo skupino Ryder zastopal Anglijo na letošnjem festivalu. Za podpazduho in za noge pa ga držita Norvežanki, ki sta lani na festivalu peli v duetu Bobbysocks.

Zeleni kontinent se je obrnil k samemu sebi

»Dobre strani« malvinske vojne

BUENOS AIRES — Štiri letam po argentinski invaziji otokov v Južnem Atlantiku, izvedenim z namenom, da bi pridobila vrhovno oblast, ki so ji jo neupravičeno odvzeli pred poldrugim stoletjem, Argentina še vedno ni razčistila svojih odnosov z Veliko Britanijo, ki je po več kot dvomesečni vojni ponovno zasedla otoke.

Argentina in Velika Britanija sta od tistega spopada dalje še vedno sovražni državi in vsi poskusi Buenos Airesa, da bi London pristal na pogajanja, so propadli.

Po vsem sodeč je bil glavni vzrok za argentinski poraz zgrešena ocena šefa takratne vojne hunte generala Leopolda Gartierija, ki je bil prepričan, da Velika Britanija ne bo šla v vojno. Zanašal se je na bliskovito zmago in bil prepričan, da bo Velika Britanija sprejela zasedbo Malvin kot izvršeno dejstvo, kar se ni zgodilo.

Drugo napako je vojaška hunta napravila, ko je računala na podporo Združenih držav Amerike. Tudi s te strani je prišla drugačna reakcija: Washington je brezpogojno podprl svojega blokovskega zaveznika, Veliko Britanijo.

Krivcem za to vojno in vojaški poraz razsodbe še niso uradno sporočili, čeprav jo je vrhovno vojaško sodišče v Buenos Airesu sprejelo že pred dvema tednoma. Vzrok za odlašanje, tako vsaj trdijo v neuradnih krogih, so razhajanje med različnimi rodovi vojske in stopnja odgovornosti vsakega izmed njih za vojno, v kateri je izgubilo življenje okoli tisoč oseb, od tega 800 Argentincev.

Malvinski otoki so pokazali, da generali niso sposobni voditi vojne, kaj šele državo. Pokazali so zagotovo še nekaj drugega. Reaganova uprava ni pripravljena izgubiti niti pedi vpliva nad svojo blokovsko interesno sfero, kar je mogoče ugotoviti tudi v njenem obnašanju v odnosu na sovjetskih ekspanzionističnih teženj, zlasti še kar zadeva Afganistan.

Vojna na Malvinskih otokih pa je osvetlila tudi odnose ZDA do zelene celine.

Na podlagi teh odnosov je po aprilu 1982. leta v Latinski Ameriki prišlo do neke oblike iztreznjenja, kar je imelo za posledico oddaljevanje od Washingtona in zanašanje na lastne sile, upoštevajoč koristi svojih ljudstev. To so pokazale številne akcije zelenega kontinenta, zlasti še skupno iskanje poti za odplačevanje dolgov in reševanje srednjeameriške krize.

Jože Trobec **Čenča** 47.