

Miloz

Volivceev

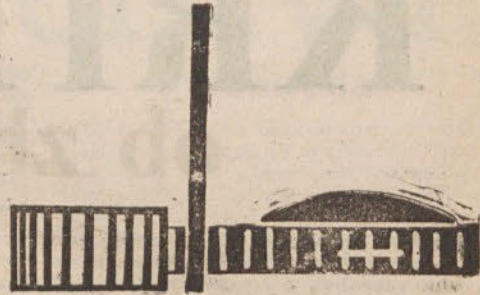

GLASILO SOCIALISTIČNE ZVEZE DELOVNEGA LJUDSTVA OBČINE LJUBLJANA-BEŽIGRAD

Namensko varčevanje za stanovanja

Osnovno odgovornost za reševanje stanovanjskega standarda, kot je rečeno v raznih ekspozicijah naših državnih, nosi družba, ki s svojo konkretno politiko omogoča maksimalno vključevanje in sodelovanje državljanov kot neposrednih interesentov. Stanovanje je predmet osebne lastnine, kot je to tudi pri drugih predmetih potrošnje. Družba je sprejela skrb za gradnjo stanovanj s tem, da se je ustanovil poseben sklad za gradnjo stanovanj, iz katerega se dajejo posojila za gradnjo stanovanj in popravila stanovanjskih hiš. Ta sredstva pa je možno izkoristiti le ob določenih lastni udeležbi. Jasno je, da večina državljanov nima takoj vseh sredstev za udeležbo pri najetju posojila za nakup ali gradnjo stanovanja, lahko pa to doseže z varčevanjem. Sklad za zidanje stanovanjskih hiš Ljubljana-Bežigrad bo organiziral službo namenskega varčevanja za gradnjo stanovanj, v katero se lahko vključijo tako državljanji kot družbeno pravne osebe.

Služba namenskega varčevanja zbira podatke o stanovanjskih interesentih in sklepa pogodbe o namenskem varčevanju. Sklad je izdelal obrazec (vprašalni list), na katerega želi dobiti od stanovanjskih interesentov naslednje podatke:

1. splošni podatki
2. v katerem predelu občine želi stanovati
3. v bloku, stolpnici ali vrstni hiši
4. v katerem nadstropju
5. kakšno stanovanje želi (število sob, s kopalnico ali brez, s kado ali prho, vrsta notranje opreme itd.)
6. ali želi garažo
7. doba varčevanja
8. s kakšnimi lastnimi sredstvi razpolaga takoj.

Varčevalna doba je lahko različna, vendar ne more biti krajša od treh let, kar določijo varčevalec sam, ko pretehta svojo finančno zmogljivost.

Finančna obremenitev pri gradnji stanovanj naj bi bila po mnenju Upravnega odbora Sklada sledeča:

20% vrednosti investicije naj bi plačal vlagatelj na podlagi pogodbe o namenskem varčevanju;

30% vrednosti investicije naj bi plačal delodajalec, pri katerem je varčevalec zaposlen, in sicer na podlagi pogodbe o namenskem vlaganju sredstev;

50% vrednosti investicije pa bi prispeval Sklad kot posojilo.

Razliko eventualnega povečanja cene stanovanja ob dograditvi bo kriš sklad z večjim posojilom od določenih 50%.

Odstotek obremenitve za varčevalca — člana delovnega kolektiva je pa tudi lahko ugodnejši in je stopnja te obremenitve odvisna od dogovora z delodajalcem. V kolikor bi delodajalec ne hotel sodelovati pri namenskem varčevanju svojega delavca ali uslužbenca, mora varčevalec sam zbrati 50% vrednosti investicije.

S pogodbo se varčevalec zaveže, da bo v mesečnih obrokih plačeval v Sklad določene zneske z namenom, da si z varčevanjem zagotovi sredstva kot lastni delež, ki se bo zahteval za posojilo pri gradnji stanovanja.

Podjetju, ki bo namensko vlagalo sredstva za svojega delavca ali uslužbenca, se določijo letni zneski, in sicer v istem sorazmerju kot vloga sredstva varčevalca. V kolikor bo delodajalec skupno z interesentom sodeloval pri varčevanju, bo Sklad sklenil z njim posebno pogodbo.

Vplačila se varčevalcu obrestujejo po 3%, ki se letno pripisujejo glavnici, vloge delodajalcev pa se obrestujejo z 4% obrestno mero.

(Nadaljevanje na 3. strani)

Občinski odbor SZDL o stanovanjskih in krajevnih skupnostih

Več skrbi in dela pa tudi več sredstev za socialno varstvo

Na predzadnji razširjeni seji občinskega odbora SZDL Ljubljana-Bežigrad so razpravljali o dosedanjem delu in nadaljnjem razvoju stanovanjskih in krajevnih skupnosti ter o vlogi in nalogah organizacij SZDL pri tem. Na osnovi analize in poročila, ki ga je pripravila komisija za družbeno upravljanje pri občinskem odboru SZDL, ter na osnovi živahne in plodne razprave, so bili sprejeti tehtni zaključki, ki bodo napolnili za nadaljnje delovanje in razvoj stanovanjskih in krajevnih skupnosti.

Plenum je dal oceno dosedanjemu delu skupnosti in ugotovil, da so stanovanjske skupnosti v naši občini v skoraj štiritletnem delu dosegle lepe uspehe in se razvile v pomembne organe krajevnih družbenih samouprave. Uspešno so skrbele za pomoč družini in hišnim svetom z ustanavljanjem uslužnostnih dejavnosti, delovale v vzgoji in varstvu otrok, reševale komunalna vprašanja, socialno-zdravstvene probleme itd. V zadnjem času pa prevzema vedno več nalog in dela s področja družbenih služb, komunalne dejavnosti i. dr., kar vse zahteva vedno večje sodelovanje državljanov — članov skupnosti.

Prav v razširitvi tega sodelovanja državljanov se mora občutiti vloga organizacij SZDL in zato smatra plenum za osnovno nalogo krajevnih organizacij SZDL, da vodijo stalno skrb za sodelovanje in aktivno delo čim večjega števila članov SZDL v organih skupnosti.

Danes deluje v različnih organih naših stanovanjskih skupnosti skoraj 500 državljanov, v svetih skupnosti 153, v izvršilnih odborih 53 in v 40 raznih komisijah 291. Pri tem pa ugotavljamo, da je v teh organih, posebno v izvršilnih, še vedno premalo žena, predvsem pa mlajših ljudi in delavcev — proizvajalcev.

V delu organov stanovanjskih skupnosti, predvsem svetov in komisij, se je ponekod ugotovilo široko sodelovanje državljanov in aktivnost članov SZDL, drugod pa samovolja ali le aktivnosti nekaj ljudi. Zato je smatral plenum za potrebno opozoriti na tak sistem dela organov skupnosti, ki bo zagotavljal kolektivno vodenje, odločanje in odgovornost. Čim boljše sodelovanje in aktivnost — tega kroga državljanov v delu skupnosti pa zavis predvsem od realnega in podrobno utemeljenega programa, s katerim morajo biti seznanjeni vsi prebivalci. Prav tako morajo biti seznanjeni člani skupnosti z vsemi važnejšimi odločitvami organov skupnosti, s potrošnjo družbenih sredstev, s katerimi razpolaga skupnost itd.

Prav v seznanjanju in izvrševanju programa skupnosti je težišče dela organizacij SZDL, predvsem pa njenih sekcij (za družbeno upravljanje, za komunalna vprašanja itd.), to je hkrati vsebina dela sekcij, ki naj bi združevale kar najširši krog članov, razpravljale o programu skupnosti, anketirale državljane, aktivizirale člane za izvedbo programov itd.

Največji razmah so dosegle stanovanjske skupnosti v razvijanju raznih servisnih dejavnosti. Danes deluje v šestih stanovanjskih skupnostih 25 raznih servisov za pomoč hišnim svetom in družini, ki zaposlujejo 115 rednih in 18 honorarnih delavcev.

Pri pregledu servisov pa se je ugotovilo, da je obrtna servisna dejavnost preveč enostransko razvita ter razdrobljena, da je veliko malih in neprimirnih obratov ter da je



Dober tek!

predvsem servisov za razbremenjevanje gospodinjstva še vse premalo. Poleg tega je nekaj servisov kljub olajšavam nerentabilnih in to zaradi slabe organizacije dela in premajhne produktivnosti, pa tudi zaradi majhnih potreb tistega področja.

Zato je plenum Občinskega odbora SZDL priporočil, da se v okviru Koordinacijskega odbora stanovanjskih skupnosti prouči združitev oziroma povezava malih servisnih obratov več skupnosti v skupno upravo. To bi zagotovilo rentabilnost, zmanjšalo režijske stroške ter privedlo do večjih in boljše organ-

ziranih obratov, ki bi bili zmogni, da modernizirajo in bolj sodobno izvršujejo servisno dejavnost.

Za vse servise pa bi moralo veljati načelo ekonomskega računa, zato bodo morali izdelati realne kalkulacije cen uslugam, predvideti obračunavanje amortizacije, a za povečanje produktivnosti dosledno uvesti nagrajevanje po delu in ekonomske enote.

Za nadaljnji razvoj servisov stanovanjskih skupnosti, za rešitev problema prostorov ter sodobnejše in bolj mehanizirane opreme pa bo moral tudi Občinski ljudski odbor

dati servisom vidnejše mesto v družbenih planih in tudi zanje predvideti sredstva, ker predstavljajo močan faktor socialistične uslužnostne obrti.

Poseben poudarek je dal plenum reševanju vzgojno-varstvenih in socialno-zdravstvenih vprašanj v stanovanjskih skupnostih in opozoril na to, da bodo morali organi skupnosti v bodoče tem vprašanju posvetiti več skrbi in dela, pa tudi nameniti več sredstev kot doslej. Pri tem bo potrebno sodelovanje in praktična pomoč vseh družbenih sil.

(Nadaljevanje na 4. strani)

KRITIČEN POMENEK

ob zboru volivcev v Savskem naselju

Zbor volivcev treh volilnih enot v Savskem naselju. Na dnevnem redu: razprava o izpolnjevanju družbenega plana in proračuna občine v prvih devetih mesecih tega leta ter problemi šolstva. Pred uvodnim poročilom ljudskega odbornika izvolitev delovnega predsedstva, zapisničarja in overovateljev zapisnika. Tako kot zakon določa. Zakaj omenjam to, običajno uvodno proceduro? Zato, ker ne sme biti, pa je včasih kljub temu samo formalnost.

Eden izmed volivcev je namreč

trikrat večji promet, kot je bilo predvideno, in ki opazujejo, kako raste drug tak center prav tako skromnih dimenzij, so poudarjali, da razumejo upravičenost ukrepov, ki so omejili investicijsko potrošnjo. (Bodimo pravični: niso bili prav vsi tako objektivni), vendar pravi, da ne razumejo politike in ukrepov, ki so včasih izraz povsem subjektivnih slabosti posameznih ljudskih organov in institucij v njih.

Oživimo nekaj misli iz razprave! Poročilo pravi med drugim: »S

sredovalo govornice, da so šla sredstva, predvidena v letošnjem družbenem planu za izgradnjo telovadnice pri savski šoli, ki je bila zgrajena pred nekaj leti, za gradnjo telovadnice pri osnovni šoli v Stožicah, ki še ni dograjena. Odbornica odgovarja: »Ko sem slišala za te govornice, sem šla k predsedniku občine. Zagotovil mi je, da telovadnice v Stožicah ne bodo gradili pred telovadnico v Savskem naselju. Sele iz tega poročila sem zvedela, da se je začela gradnja telovadnice v Stožicah, medtem ko o tem nisem

detega zbora volivcev. Takšni ukrepi zmanjšujejo zaupanje volivcev.

O barakah govorijo v Savskem naselju iz leta v leto. In vendar živijo tam ljudje še vedno v nemogočih razmerah. Podjetja, tjer so ti ljudje zaposleni, so dolžna poskrbeti za njih. Saj kupujejo stanovanja, zamenjujejo tudi slabša za boljša, ti ljudje pa še vedno živijo v propadajočih barakah srednjemodernega naselja. Predlog: občinski ljudski odbor naj skliče prizadeta podjetja in zahteva, da nekaj ukrenejo.

Volivci se strinjajo s stališči v poročilu, da je treba v prihodnjem letu najprej dokončati že začete gradnje, nadalje pa v skladu z višino zanesljivih sredstev začeti z investicijami, ki so bile predvidene že za letošnje leto, pa jih niso niti začeli.

Nekaj bi še rad povedal na rob razpravi na tem zboru volivcev: Prav je, da smo kritični, dosledni, da na vsakem koraku utrjujemo pravice in dolžnosti zborov volivcev. Za vsako stvar, za vsako slabost in oviro pa vendarle ni dovolj, da pokažemo s prstom na občinski ljudski odbor. Spomnimo se, kako smo včasih nestrpni, saj so se mnogi izmed naših zborov volivcev izrodili v ssemenj želja. In če ljudski odbor ni upošteval vseh naših želja, smo spet s prstom pokazali nanj, češ, ne upoštevajo zbora volivcev kot osnovnega ljudskega parlamenta. Če pa je, najbrž tudi pod pritiskom zborov volivcev zasnoval obsežno investicijsko izgradnjo (upoštevajoč tudi obljubljena sredstva) in so nekatera gradbišča sredi leta zamrla, je spet kriv samo ljudski odbor.

Zbori volivcev bodo vse bolj odgovorni za gospodarjenje v komunah. Vse manj bodo le spremljevalci in popravljalci občinske politike, temveč predvsem njeni soustvarjalci. Prst se počasi obrača tudi v smer naše lastne odgovornosti.

Nisem povedal vsega. Zapisnik bo izčrpniji. Odgovori na sklepe, ki povzemajo celotno razpravo, bodo objavljeni v tem časopisu.

Ne pozabimo, da smo izvolili overovatelja, ki bi prav gotovo rad opravil zaupano mu nalogo.

Igor Gruden

„NAŠA SKUPNOST“ prinaša:

V 3. letošnji številki »Naše skupnosti« glasila Socialistične zveze in Stanovanjske skupnosti Savsko naselje, je objavljenega precej aktualnega gradiva.

V prvem članku seznanjajo prebivalci z izpolnjevanjem programa stanovanjske skupnosti za leto 1961 in v njem obravnavajo problematiko gradnje obrtniškega in potrošniškega centra, družbene prehrane, doma stanovanjske skupnosti, šolsko-varstvenega centra, otroških sob in športnih igrišč, telovadnice in servisnih dejavnosti.

V naslednjem sestavku predlagajo volivcem, da bi 10 milijonov din dotacije ObLo za 1960. leto za Dom skupnosti letos porabili za druge namene, ker ne bi bilo smotno s tem zneskom začeti gradnjo doma, v naslednjem letu pa bližji vrtili iz komunalnega prispevka.

Nato priobčujejo realizacijo predračuna dohodkov in izdatkov za prvo polletje v višini 13.702.467 din in pojasnilo k posameznim proračunskim potrebam.

Tehnično poročilo o lokaciji garaž navaja, da bi bilo v Savskem naselju nujno potrebnih 350 garažnih boksov, v nadaljevanju pa priobčujejo skico severnega in južnega dela z označbami garažnih boksov.

POPRAVEK

V 5. številki Zbora volivcev je bilo v uvodnem članku »Kako rešiti stanovanjski problem« po krivdi stavca v 6. odstavku, v 3. vrstici navedeno ime pisca tega članka Jaka Rupnika, ki bi moral biti podpisani, stavka pa se glasi:

»Varčevalna služba oziroma kreditni sklad je sprejel še to obveznost, da v primeru podražitve stanovanj v tem varčevalnem roku...«

Bralce, še posebej pa prizadete ga prosimo, da nam oprostijo.

Uredništvo



Udeleženci zadnjega zbora volivcev v Savskem naselju

na začetku razprave vprašal, kaj je z zapisnikom prejšnjega zbora. Bil je izvoljen za overovatelja zapisnika, vendar tega zapisnika doslej še ni niti videl, kaj šele podpisal. To je lahko spodrsrljaj, če pa se takšen spodrsrljaj večkrat ponovi, gre za čistokrvni formalizem, ki jemlje resnost tako pomembnim zborom. Udeležba? Zadovoljiva, čeprav bi bilo po besedah volivcev lahko več plakatov z razpisom zbora.

Razprava: živahna (v pravem pomenu besede). Od časa do časa celo razburljiva. Volivci so dvignili višino glasu, kadar niso kritično ocenjevali težav objektivnega značaja, temveč so kritizirali napake in slabosti, zrasle na občinskih tleh, po »zaslugi« organov in ljudi, ki po mnenju volivcev včasih pozabijo na zahtevo, da so zares in ob vsakem času odgovorni upoštevati sklepe državljanov.

Bodimo konkretniji!

Uvod v razpravo je bila zares temeljita analiza gospodarjenja v prvih devetih mesecih. Za analizo lahko rečemo: Občinski ljudski odbor je nall volivcem čistega vina. Morebiti bi bilo vino še bolj čisto, če bi bilo v njem nekaj manj številk, saj večina izmed njih pri hitrem čitanju nima pravega učinka. Če je moč v bodoče uporabiti nekaj manj številčk in morebiti še več komentarjev k številčkam, ki jih v takem poročilu ni mogoče pogrešati.

Kljub tej pripombi (ni nujno, da je točna) so volivci zares pozorno spremljali poročilo ljudskega odbora. Pozornost je dosegla svoj višek v zadnjem delu, kjer poročilo obravnava investicije v komunah in objekte družbenega standarda.

Poročilo se o skoraj vsaki investiciji končuje s podatki o dolgovih za že opravljena dela in s pesimistično napovedjo za zadnje obdobje v letošnjem letu. Zaključek: do konca leta bi potrebovali še najmanj 329 milijonov, v najboljšem primeru lahko računamo na 193 milijonov, tako da bo po sedanjih napovedih zmanjkalo 135 milijonov.

Volivci, ki vsak dan hodijo mimo osamelih stebrov obrtnega centra, ki imajo otroke, ki telovadijo v neprimernih prostorih šolskih hodnikov, ki se stiskajo v prvem potrošniškem centru, ki ima menda

planom združevanja sredstev gospodarskih organizacij smo predvideli 104 milijone dinarjev. Uspelo nam je skleniti pogodbe za Jobrih 59 milijonov, vplačanih je le 27,7 milijona dinarjev. Gospodarske organizacije so v veliki meri zniževale prvotne obljube na veliko manjše zneske.

Volivci pa pravijo: »Ugotovljamo, da gospodarske organizacije niso izpolnile svojih obljub«, hkrati pa prav iz poročila vidimo, da so se prav v tem obdobju v mnogih gospodarskih organizacijah nenormalno dvigali osebni debodki na račun skladov. Proizvajalci so vendar tudi potrošniki. Kdo pa bo hodil v Zdravstveni dom in kdo se bo vozil s trolejbusom v Crnuče, če ne v največji meri prav proizvajalci? Obsojamo takšno kratkovidnost! In druga pripomba, ki sicer ni bila izrečena na zboru, menda pa je omenjena v poročilu: prenehajmo s planiranjem na osnovi obljub, ki jih potem lahko obesimo na gnjilice odre nedovršeni gradnji! Pri tem ne gre le za združanje sredstev na osnovi obljub, temveč tudi za investiranje s pomočjo drugih najrazličnejših kombinacij, ki so nas letos temeljito pustile na cedilu. To leto prav gotovo ni izjemno v teh nepredvidenih težavah.

»Zakaj Savsko naselje ne more biti Novo Velenje?« »Zato, ker nimamo takšnih sankcij, kot jih imajo v Velenju«, meni prvi v razpravi o tem vprašanju. »Ob rojstvu Savskega naselja smo (diskutantni sicer dobesedno uporabljajo »so«) mislili le na stanovanjske objekte, potem smo šele ugotovili, da se moramo tudi gibati po tem naselju, nakupovati in šolati otroke.« »Kako moremo dopuščati takšno kratkovidnost?« »Ceprav smo že nekajkrat opozarjali, ponovno predlagam, da opozorimo pristojne organe, da je Savsko naselje kot velika in pravkar nastala mestna četrti skrb vse Ljubljane.« Delovni predsednik odgovarja: »Ne pozabimo, da rastejo nove četrti v vseh ljubljanskih občinah.«

Savsko naselje je vse prej kot urejeno. Investitorji so vplačali Zavodu za stanovanjsko izgradnjo preko 600 milijonov komunalnega prispevka. Kje so ta sredstva? Poročilo pojasnjuje: »Precejšnja sredstva tega prispevka zadržuje po starem dogovoru tudi Zavod za stanovanjsko izgradnjo... do katerih iz objektivnih razlogov sedaj ne moremo priti«. Volivci bi radi vedeli, kakšni so ti objektivni razlogi in kdaj jih ne bo več.

Nekaj volivcev je v razpravi po-

slišala niti na sejah ljudskega odbora, niti na sejah sveta za prosveto«. Volivci ostro kritizirajo takšen postopek mimo občinskega ljudskega odbora in mimo priz-

Kako je s stanovanji prosvetnih delavcev?

Svet za šolstvo in prosveto je za zadnje zore volivcev pripravil poročilo o problemih šolstva v naši občini (poročilo berite na strani 31 Opomba uredništva). Poročilo na kratko omenja kritično stanje stanovanjskih razmer prosvetnega kadra in ugotavlja, da je občinski ljudski odbor pred leti pokazal mnogo dobre volje za reševanje stanovanjskih razmer prosvetnih delavcev, dodelil nekaj stanovanj in da je pri tem ostalo.

Dejstvo je, da občinski ljudski odbor zadnji dve leti ni prosvetnim delavcem dodeljeval novih stanovanj, toda kljub temu svet s tako skopimi besedami dela krivico ljudskemu odboru, ker ne omenja vzrokov za tako stanje.

Občinski ljudski odbor je takoj po razdelitvi stanovanj, ki jih je naročil proti koncu leta 1957 in razdelil v letu 1959, naročil 28 novih stanovanj in zanje najel posojilo pri kreditnem skladu za stanovanjsko izgradnjo. Teh 28 stanovanj je bile prvotno namenjenih s približno enakim številom za uslužbence ljudskega odbora, za prosvetne delavce, zdravstvene delavce in uslužbence LM v naši občini. Svet za šolstvo in prosveto, kakor tudi ostali, so iz kopice prošelj sestavili sezname najbolj potrebnih.

Z občinskim družbenim planom in proračunom za leto 1961 pa je bilo sprejeto, da se bosta dve vili (ena v Savskem naselju, druga na Stadionu) odkupili in preuredili v otroški vrtec oziroma pionirski dom. Ker so v teh dveh hišah bile stranke, je nastalo vprašanje, kje ločiti stanovanja za zamenjavo. To vprašanje ni bilo mogoče rešiti drugače kot 5 stanovanj od naročenih 28 odstopiti za omenjeno zamenjavo. Šlo je za otroke, zato je bil tak sklep upravičen.

Po vsem tem je svet za šolstvo in prosveto računala na 6 stanovanj in tudi že določil, kdo naj bi jih dobil, kajti stanovanja bi po pogodbi morala biti gotova letos po-

letu. Stanovanja sicer še vedno niso gotova, čeprav so bila plačana točno pred enim letom in je zavod za stanovanjsko izgradnjo zidal z našim denarjem druga stanovanja.

Vendar je vzrok za to, da letos ne bomo mogli dodeliti stanovanj, katerim so bila namenjena, povsem

hteve ljudski odbor ni mogel rešiti drugače, kakor da je dal oziroma bo dal začasno na razpolago skoraj vsa svoja stanovanja. Začasno zato, ker je ljudski odbor dal takoj graditi nova stanovanja za prizadete z gradnjo podvoza. Ta stanovanja bodo gotova v letu 1962.



Delavska univerza »Cene Stupar« je tudi letos razpisala vpis v tečaj tujih jezikov. S poukom so začeli doslej v začetnih in nadaljevalnih tečajih nemškega in angleškega jezika. Trenutno pa pripravljajo še intenzivne tečaje.

drugje. Po sprejetju družbenega plana in proračuna je bil občinski ljudski odbor postavljen pred dejstvo, da mora preskrbeti 35 stanovanj za one, ki jih bo treba zaradi izgradnje podvoza preseliti. Te za-

Ko bodo gotova, bodo sproščena posojena stanovanja ljudskega odbora in takrat jih bodo prizadeti organi razdelili po prvotnem načrtu. Podvoz je torej razdelitev stanovanj zavrl za eno leto.

Netočne informacije vzrok nestvarni kritiki

Kritika, ki je bila izrečena na zboru volivcev v Savskem naselju, da so se sredstva, namenjena za telovadnico v Savskem naselju, uporabljena za telovadnico v Stožicah, ne ustreza resnici. To je samovoljna razlaga in se ne ujema s poročilom ljudskega odbora za zadnje zbornice volivcev.

Najprej: zakaj se je, čeprav se ne bi smela, začela graditi telovadnica pri novi šoli v Stožicah? Gradbeno podjetje Obnova je, ko je končalo z grobimi zidarskimi deli na šoli, želelo, da opravi groba zidarska dela tudi na (v načrtih predvideni) telovadnici. To je podjetje želelo zaradi opazov, orodja in delavcev, ki so bili tedaj na gradbišču, in zato, da ne bi kasneje čez 1 ali 2 leti ponovno odpirali gradbišča na že urejeni okolici šole, kar bi zahtevalo tudi večje stroške.

S to željo so se obrnili do prvoletnega referenta občinske uprave in ta jim je gradnjo dovolil, ne da bi se s kom posvetoval. Predstavniki ObLO ja za ta spodsrljaj zvedel, ko bi bilo treba plačati prvo situacijo za telovadnico. Zahteval je ustavitve gradnje, toda kasneje se je na mestu samem prepričal, da bi se na zidovih začete telovadnice preko zime napravila škoda, zato je pristal, da se telovadnica še pokrije. Izvršena dela na telovadnici so tako stala 20 milijonov dinarjev. 10 milijonov dinarjev se je dobilo na račun šole v Stožicah, katere gradnja je tudi zaustavljena, ker so vsa, za letos planirana sredstva že izčrpana, 10 milijonov pa se je plačalo s sredstvi, ki so bila po planu namenjena otroškemu vrtcu v Savskem naselju. (Tako moram omeniti, da je bil otroški vrtec v Savskem naselju kljub temu odprt v predvidenem času, le da ima ljudski odbor sedaj še dolg na njem). Ker je telovadnica in vrtec gradilo isto podjetje, bi bilo za podjetje končno vseeno, ali plačamo telovadnico ali vrtec in ljudski odbor bi plačal vrtce, če se ne bi zgodilo naslednje. Ljudski odbor je dobil od gospodarskih organizacij 20 milijonov na račun lanske akcije združevanja sredstev. Ker so bile pogodbe z gospodarskimi organizacijami sklenjene s pogojem, da se sredstva porabijo za gradnjo šol in otroških vrtcev, je Narodna banka zahtevala, da se ta sredstva delijo na šole in vrtce. Zato so se sredstva razdelila, in sicer na otroški vrtec v Savskem naselju 10 milijonov in za izgradnjo šol 10 milijonov dinar-

jev. Ravno v tem času je zapadla v plačilo situacija za delo na telovadnici v Stožicah, gradbeno podjetje pa je grozilo, da bo ustavilo delo na vseh gradbiščih, če ne bomo izplačevali predloženih situacij. Zato smo iz združenih sredstev iz leta 1960 poravnali preostalih 10 milijonov dolga na telovadnici. Ta sredstva torej za telovadnico v Savskem naselju niso bila planirana in se niti ne bi mogla zanjo uporabiti, ker se z gradnjo še ni pričelo.

Da se gradnja telovadnice v Savskem naselju ni pričela, sploh niso bila vzrok finančna sredstva, saj je kreditni sklad za stanovanjsko izgradnjo že odobril prvo tranšo, ki pa je zdruga neizkoriščena. Problem bi bil le, kako realizirati plan, ki je predvideval, da se bo letos za to telovadnico potrošilo 90 milijonov dinarjev. Toliko sredstev namreč ljudski odbor kljub planu in kljub dobri volji ni uspel spraviti skupaj. Telovadnica v Savskem naselju se ni začela graditi zato, ker projektant ni izgotovil načrtov. Na vprašanje, zakaj jih ni napravil, je izjavil, da je slišal, da z gradnjo telovadnice letos ne bo nič, ker ni denarja. To je lahko samo izgovor, če pa je res, so se te govornice širile brez vrednosti ljudskega odbora.

Ko je predstavnik ljudskega odbora pokrenil akcijo, da bi se telovadnica kljub vsemu začela graditi, in sicer na osnovi investicijskega programa, je naletel na težave pri gradbenem podjetju, ki je imelo dovolj drugega dela s potrjenimi načrti in dobrimi plačniki. Toda težave so bile še druge. Zaradi nove lokacije telovadnice, ki je bila izdana po želji predstavnikov Savskega naselja, se mora prestaviti nekaj metrov kanalizacije, kar je tudi ovira za začetek gradnje.

Po prvotnem načrtu bi bila telovadnica premajhna, novi projekt pa predvideva dva telovadna prostora, bazen pod streho in prostore, ki bodo služili hišniku in društvu Partizan. Seveda so temu primerno narasli tudi stroški, saj bo telovadnica stala skoraj toliko, kot je stala nova šola. Predstavniki Savskega naselja so izkoristili priliko, kar jim gotovo nihče ne očita, saj so, kar se tiče premajhne telovadnice, imeli tudi prav. Namesto prvotne telovadnice so dosegli potrditev takega načrta, s katerim bodo rešili tudi druge probleme. To pa je seveda celo stvar nekoliko zavleklo in zamotalo.

Stane Koman

Problemi šolstva

Iz občinskega sklada za šolstvo vzdržujemo v celoti vse osnovne šole in gimnazijo, z dotacijo iz sklada prispevamo k vzdrževanju glasbenih šol in vzgojnih zavodov - vrtcev in Ljudske knjižnice. Delavska univerza prejema dotacijo neposredno iz občinskega proračuna.

Osnovne šole, gimnazija in varstveno-vzgojni zavodi

V občini je devet osnovnih šol, od tega 6 popolnih osemletk in 3 nižje organizirane šole. Število učencev na osnovnih šolah v začetku tega šolskega leta je 4.235. V gimnaziji je 811 dijakov, od katerih je približno ena tretjina iz območja občine. Število učnega osebja v osnovnih šolah in gimnaziji je 265, drugega osebja je 41. Gimnazijo je občina prevzela v svoj proračun leta 1961. V vrtcih imamo 50 vzgojiteljev. Iz sklada za šolstvo plačujemo tudi profesorje iz glasbene šole, teh je 26. Iz gornjih števil je razvidno,

da plačujemo iz šolskega sklada 358 učiteljev, profesorjev in vzgojiteljev ter 41 tehničnega osebja. Glasbeni šoli sta v občini dve (Bežigrad in Crnuče). Obe sta zavod s samostojnim financiranjem, vendar 80 % sredstev krijeta z dotacijo, ki jo daje občina Bežigrad in Šiška.

V Glasbeni šoli za Bežigradom je letos 458 učencev, v Crnučah pa 42 učencev; vsi so iz naše občine. Varstveno-vzgojnih zavodov je 8, v njih je sedaj 707 otrok, od tega 447 šolskih.



Doslej so se vselili v Savskem naselju v dve stolpnici, na spomlad pa pride na vrsto tretja

Pomanjkanje učnih prostorov

Skupen problem, ki zadeva vse našteje vrtce, šole in vzgojne zavode, je pomanjkanje prostorov.

Ceprav smo v letu 1958 zgradili poslopje osnovne šole v Savskem naselju in gradimo osnovno šolo v Stožicah, ki ima že 5 učilnic, usposobljenih za pouk, vprašanje prostora v dveh dnevnikih izmenah še ne bo rešeno. V zadnjih štirih letih se je število šoloobveznih otrok v občini podvojilo in še vedno narasča, zlasti v šolskem okolišu osnovne šole Savsko naselje, tako da kapaciteta te šole že letos ne zadostuje potrebam. Ker se bo na prostoru med Savskim naseljem in Vilharjevo cesto nadaljevala izgradnja stanovanj, bo kmalu treba tam zgraditi še eno osnovno šolo. Šole so se izognile tretji izmeni le tako, da so skoraj vse razpoložljive prostore (pevske sobe, knjižnice, specialne učilnice itd.) spremenile v učilnice. S tem pa je bil prizadet pouk cele vrste predmetov.

Posebno pereče je pomanjkanje telovadnic in telovadišč. Osnovna šola Borisa Kidriča in šola v Dolu telovadnice sploh nimata. Gimnazija in osnovna šola Mirana Jarca s svojimi 1600 učenci in eno telovadnico sta imeli v preteklem šolskem letu komaj eno tretjino ur telesne vzgoje, ki jih določa učni načrt. Prav tako je hud problem učilnic za tehnično vzgojo in gospodarski pouk. Težaven je tudi problem stanovanjskega prostora za večje število učiteljev. Nekateri izmed njih stanujejo v prostorih, ki resno ogrožajo zdavje, da ne govorimo o tem, da je v njih učitelju onemogočeno vsako delo v zvezi s poklicem.

Občinski ljudski odbor je pred leti pokazal mnogo dobre volje ob reševanju problema stanovanj za prosvetne delavce, tedaj je tudi delil nekaj stanovanj učiteljem, toda pri tem je tudi ostalo.

Finansiranje

Do letošnjega leta so se šole in vrtci financirali oziroma dotirali neposredno iz občinskega proračuna. S sprejetjem zakona o financiranju šolstva je bil letos ustanovljen občinski sklad za šolstvo, ki zbira in razdeljuje sredstva za vzdrževanje šol in daje dotacije glasbenim šolam, vrtcem in Ljudski knjižnici. Sredstva sklada se formirajo s participacijo na dohodkih občine. V letu 1961 je v šolskem skladu 40 % vseh proračunskih dohodkov komune, v letu 1962 315 milijonov din. Od teh je razen 44 milijonov vse namenjeno financiranju osnovne dejavnosti šol, vzgojnih zavodov itd. Od tega odpada nad 85 % na plače učnega in drugega osebja v šolah in vzgojnih zavodih. Smoter novega financiranja šol, kot ga vsebuje omenjeni zakon, naj bi bil ta, da se šole osamosvojujejo od upravnih organov in postanejo družbene ustanove, ki s svojo dejavnostjo ustvarjajo lastni dohodek.

Da bi se mogli razviti ti novi družbeno-ekonomski odnosi v sami šoli in v odnosu do družbenih činiteljev, ki nastopajo kot njeni ustanovitelji in plačniki njenih storitev, so predvsem potrebna znatno višja sredstva, kot so jih šole doslej prejemale in ki so zadostovala le za najosnovnejše materialne izdatke. Glavni problem družbeno-ekonomskega razvoja šol je odvisen od te-

Investicije

Investicije za izgradnjo novega šolskega prostora in opreme šol pomenijo v naši občini izredno težaven problem. Tu gre za težke milijone, ki jih je treba hitro zagotoviti, kajti šolanje šoloobveznih otrok ne trpi odlašanja. Doslej smo zgradili eno šolo v celoti, ena je v gradnji, v Crnučah pa je povečana in dopolnjena s posebnimi učilnicami in drugimi potrebnimi prostori. V zadnjih treh letih smo obnovili dokajšnji del šolskega pohištva in v obstoječih poslopih izvršili nekatere adaptacije.

Kot je že rečeno, nas čaka nujna izgradnja in oprema štirih telovadnic, gradnja in oprema še ene osnovne šole ter povečanje kapacitete vrtcev, ki zajemajo sedaj le 700 otrok, in je to skoraj simbolično glede na potrebe. Toda že danes je občinski proračun obremenjen z anuitetami za odplačilo najetih posojil za izgradnjo šol in drugega.

Pouk in življenje šole nasloh

Solska reforma je prinesla v šole mnogo novega. Ne gre samo za nove učne načrte, sodobnejše metode pouka, temveč za nove notranje odnose v šoli in odnose šole do komunne in družbenih činiteljev izven nje. Znotraj šol se razvijajo novi odnosi med učenci in učitelji in obch do vodenja šol. Razvijajo se novi medsebojni odnosi na principih, ki veljajo za ves naš družbeni sistem. Funkcija šolskih organov je docela utrdila svojo veljavo. Napredek res ni očiten, toda je konstanten, tako v upravljanju kot v pedagoškem in vzgojnem delu. Šolski uspehi, ki se odražajo v visokem odstotku napredovanja učencev iz razreda v razred in končajo šolanje, niso rezultat samo olajšav za prehod v višji razred. Prav tako ne drži, da omogoča večje uspehe manjša zahtevnost učnih načrtov pri ocenjevanju. Boljše uspehe je treba pripisovati tudi sodobnejšim in ustrežnejšim metodam in oblikam pouka. To seveda ne pomeni, da smo v naših šolah dosegli vse smotre, ki jih zasleduje šolska reforma. Za to bo treba še časa, večje prizadevnosti družbenih činiteljev izven šole in seveda boljših materialnih pogojev, kot jih šole danes imajo.

V pogojih celodnevne zasedenosti šolskih prostorov z dvema izmenama, ob prevelikem številu učencev na enega učitelja ni lahko modernizirati pouka in vzgojno obvladati množico mladine. Od šole moramo zahtevati to, kar lahko nudi v danih razmerah, ne pa vsega, kar bi želeli, da naredi za izobrazbo in vzgojo otrok.

Za natančnejše poročanje o delu šol in njenih organov bi potrebovali mnogo več časa, kot ga je tu na razpolago.

Prosvetno-pedagoška šola

Najbolj pereč problem šolstva v naši občini je vprašanje pedagoške službe (po starem inšpekcijske). Po sprejetju republiškega zakona o pedagoški službi, ki prenaša to na komune, se je prehitro razformirala okrajna pedagoška služba, kajti praksa je pokazala, da je formiranje pedagoške službe po občinah ali skupnostih več občin mnogo težavnejše, kot se je to mislilo. Zato lahko trdimo, da so trenutno šole skoraj v celoti brez pedagoškega nadzora in pomoči. Občinski organi, pristojni za šolstvo, in prav tako okrajni in republiški praktično niso v stanju, slediti življenju šol. Iz tega izvirajo mnoge težave in napake, ki bi se sicer dale odpraviti.

Naša občina je s sedajnimi občinskimi Moste, Šiška in Medvode ustanovila enoten zavod za prosvetno-pedagoško službo.

Pol razpisanih mest za pedagoške svetovalce še ni zasedenih, zato je iskanje sposobnih prosvetnih delavcev za pedagoške svetovalce v zavodu na dnevnem redu. Odziv pa je slab. Vsekakor se bodo morale vse zainteresirane občine mnogo bolj energično lotiti organizacije pedagoške službe kot doslej.

Analize učnih uspehov, proučevanja novega načina napredovanja učencev kot tudi proučevanja novih metod dela in pedagoška pomoč mlademu kadru so nujno potrebni.

Namensko varčevanje za stanovanja

(Nadaljevanje s 1. strani)
Odplačilna doba posojila, ki ga dobi varčevalec pri Skladu, znaša 30 let z 2 % obrestno mero.

Ce varčevalec odstopi od pogodbe, preden je realizirana, ima pravico do povračila glavnice in obresti. Znesek vplačil in obresti se vrne v šestih mesecih po prejemu

pismenega zahtevka za povračilo. Sklad pogodbeno določenih zneskov ne izterja in ne iztožuje, zamudni varčevalec pa zaostane v vrstnem redu za dolžino zamude.

Struktura in vrednost stanovanja, ki bi služila kot osnova za sklenitev pogodbe po namenskem varčevanju in vlaganju, je sledeča:

	m ²		din
garsonjera		22-24	1.700.000
enosobno stanovanje		30-32	2.170.000
enosobno stanovanje s kab.		40-42	2.870.000
dvosobno stanovanje		54-56	3.800.000
dvosobno stanovanje s kab.		60-64	4.340.000
trosobno stanovanje		66-70	4.700.000

Stanovanja se bodo gradila v blokih in stolpnicah.

Primer varčevanja in odplačevanja
Varčevalec se odloči za dvosobno stanovanje v vrednosti 3.800.000 din. Razmerje bi bilo sledeče:

	din
20 % varčevalec	760.000
30 % delodajalec	1.140.000
50 % sklad	1.900.000

Ce ima zainteresirani prihranjenih 300.000 din, jih bo vložil v sklad ob podpisu pogodbe o namenskem varčevanju. Odločil se je za varčevanje za dobo 5 let, to se pravi, da mora v petih letih prihraniti še 460.000 din, katere bo plačeval v

zaporednih (60) mesečnih obrokih po 7.000 din.

Delodajalec bo v času gradnje po posebni pogodbi vplačal v določenih rokih 1.140.000 din.

Ko bo blok dograjen in bosta varčevalec in njegov delodajalec izpolnila pogoje, bo Sklad, z varčevalcem sklenil kupno pogodbo. Znesek 760.000 din z obrestmi se bo vračunal v kupnino za stanovanje. Za znesek, ki je zanj vložil delodajalec in znesek, ki ga je za gradnjo porabil sklad, to je 3.040.000 dinarjev, pa se bo varčevalec odobrilo posojilo in določil mesečni obrok računajoč 30 letno odplačilno dobo z 2 % obrestmi.

NI DENARJA?

za stanovanja, obratna sredstva itd. Proizvajalci so bili opozorjeni na veliko povečanje osebnih dohodkov

Primerjava podatkov 9-mesečnega isto razdobje prejšnjega leta nam obračuna tega leta z obračunom za pokaže naslednjo sliko:

Indeks I.—IX. 1960 : I.—IX. 1961

	Celotni dohodek	Dohodek	Čisti dohodek	Sred. za os. doh.	Netto oseb. doh.	Ste. vilo opr. ur	Dohod. na eno opr.
1. Industrija	131	115	153	144	137	99	114
2. Gradbeništvo	117	149	161	165	152	125	119
3. Trgovina	116	136	185	145	139	109	125
4. Komunalna	120	135	135	153	150	97	140
5. Gozdarstvo	125	127	134	119	114	101	126
6. Gostinstvo	129	133	135	121	—	—	—
7. Obrt-nepavšalirano	144	139	129	149	—	—	—
8. Obrt-pavšalirano	139	144	180	165	—	—	—
Skupaj	121	129	157	150	142	108	118

Ko so politične organizacije obravnavale te podatke, so ugotovile različno stanje v posameznih gospodarskih organizacijah. Z uvedbo novega gospodarskega sistema so prišle nekatere gospodarske organizacije v določene težave ali ugodnosti. Zato so Zbor proizvajalcev, ObLO, ObO SZDL in OSS priporočili organom delavskega samoupravljanja, da naj s polno odgovornostjo kritično obravnavajo analizo in sprejmejo ustrezne ukrepe, da bo plan do konca leta dosežen in da bo realizirano načelo dobrega gospodarjenja pri delitvi čistega dohodka že v tem letu. Posebno paznjo je treba posvetiti poslovnim stroškom. Z njihovim zniževanjem bo mogoče doseči znižanje cen proizvodov, kar je tudi predvideno v zveznem družbenem planu, zlasti v industriji.

Pri oblikovanju čistega dohodka opažamo, da se je dvignil čisti dohodek za 53 %, to pa je predvsem rezultat nižjih družbenih dajatev. Pri tem tudi ugotavljamo, da so sredstva za osebne dohodke povečala bolj kot celotni dohodek in dohodek. Ceravno nam podatki v grobih obrisih izkazujejo zvišanje produktivnosti, so vendar takšna nesorazmerja neopravičljiva celo v povprečjih, kaj šele, če bi obravnavali vse te podatke po posameznih podjetjih.

Po novih instrumentih razpolaga večina delovnih kolektivov z veliko večjo materialno bazo in s tem, da na njih tudi večja odgovornost, da ta sredstva pravilno razporejajo. Zbor proizvajalcev ObOS SZDL in OBSS sta ugotovila, da tega v mnogih gospodarskih organizacijah niso upoštevali, ker so nesorazmerno dvignili osebne dohodke ter vse premalo skrbeli za povečanje svojih lastnih skladov, ki so za dobro poslovanje nujno potrebni. Podjetja se borijo s stanovanjskimi vprašanji, z nadomeščanjem izrabljenih osnovnih sredstev, s perečimi problemi obratnih sredstev itd., vendar kritika delitve čistega dohodka, kot kaže, ne upošteva teh problemov. Zato priporočamo organom delavskega samoupravljanja, da naj v prihodnjem razdobju vskladijo obstoječa nesorazmerja in da naj s čistimi dohodki razpolagajo v duhu načel dobrega gospodarjenja.

Čeprav so ObO SZD, sindikat in zbor proizvajalcev ObLO priporočili, da gospodarske organizacije po hititju z izdelavo pravilnika o delitvi čistega dohodka in pravilnika o razdeljevanju osebnih dohodkov, vendar ugotavljamo, da je 20. novembra samo 6 podjetij dostavilo Zboru proizvajalcev pravilnike o delitvi osebnih dohodkov. Komisija, ki jo je imenoval zbor proizvajalcev, je obravnavala te pravilnike in ugotovila, da imajo napake. Pon-

kod se vedno postavljajo samo osnovno razmerje med osebnimi dohodki in skladi in ne predvidevajo analize virov čistega dohodka. Nadalje niso predvidene osnove in merila, iz katerih bi bilo razvidno, v katerem primeru bodo namenili del čistega dohodka za osebne dohodke in kdaj v sklade. Načela o delitvi skladov so predpisana iz zakona in ni predviden noben precizen postopek za njihovo delitev, kaj šele ukrepi za perspektivno izgradnjo.

Načela o delitvi osebnih dohodkov v pravilniku o delitvi čistega dohodka so ponekod zelo pomanjkljivo obdelana, vendar moramo poudariti, da so pravilniki o delitvi osebnih dohodkov solidno izdelani in da so podjetja poskušala realizirati načelo delitve osebnih dohodkov na posameznika po vloženem delu.

Nerazumljiva pa je izredna počasnost v izdelavi teh pravilnikov. Ceravno v vseh naših podjetjih hitijo s pripravami ali z izdelavo obeh pravilnikov, se vendarle bojimo, da bo kvaliteta trpela zaradi sprejemanja teh predpisov ob 12. uri.

Zbor proizvajalcev ObLO, ObO SZDL in ObSS so razpravljali tudi o decentralizaciji in nadaljnji demokratizaciji delavskega samoupravljanja v naši občini. Ugotovljeno je, da gre ta proces prepočasno! Z organizacijo podjetja po ekonomskih enotah želimo pritegniti slehernega proizvajalca in člana kolektiva v delavsko samoupravljanje. Po drugi strani pa stremimo za tem, da ekonomskim enotam omogočimo tudi samostojno odločanje o delitvi ustvarjenega dohodka, in to v čim večji meri. Priporočeno je podjetjem v naši komuni, da v upoštevanju svojih prilik posvetijo temu problemu večjo pozornost in da obenem analizirajo vzroke za tako počasen razvoj.

Rekonstrukcija Topniške ceste

Ko se bodo začela dela pri železniškem križišču na Titovi in Celovški cesti v zvezi s podvozom, po teh dveh cestah nekaj časa ne bo mogoče priti v center mesta. Potrebno je zgraditi obvoznice. Tako obvoznico v naši občini predstavlja Janševa—Samova—Topniška in Linhartova cesta, ki bodo povezale občino Šiško z občino Moste oziroma po Savski in Smartinski cesti omogočile prehod v center.

Medtem ko smo letos asfaltirali Samovo in Savsko cesto, je ostala



Eden izmed oddelkov Tovarne kovinske galanterije v Ljubljani

1961-1965

63% povečana kmet. proizvodnja

Vseh kmetijskih zemljišč v občini je 2.945 ha. Po najosnovnejših podatkih in že izdelanih lokacijah se bodo ta zemljišča zmanjšala zaradi gradnje objektov in rekreacijskih naprav na področju občine, in sicer za približno 65 ha. S krčenjem gozdov pri urejanju kompleksov kmetijskih površin pri kmetijskih obratih pa se bodo povečala za kakih 180 ha, tako da se še v 5-letnem perspektivnem planu predvideva povečanje kmetijske obdelovalne zemlje za okoli 115 ha.

Perspektivni plan kmetijstva za leto 1961/65 predvideva povečanje kmetijske proizvodnje za 63 %, to je na leto 12,6 %. To povečanje se bo odrazilo predvsem na kmetij-

skih obratih kmetijskega gospodarstva »Agrokombinat« s sedežem v Ljubljani in v pogodbenem sodelovanju kmetijske zadruge s kmetijskimi proizvajalci.

V perspektivnem razvoju kmetijske proizvodnje je glavni poudarek na proizvodnji krme, vrtnin in živinoreje. To smer narekuje ljubljanski trg. Zita bodo pridelovali zasebni kmetijski proizvajalci le za lastne potrebe.

Proizvodnja krme bo prišla do izraza v glavnem na kmetijskih obratih kmetijskega gospodarstva »Agrokombinat«.

Sadjarstvo je razširjeno po sadnih vrtovih in vrtičkih okrog hiš. Ker ni sadnih plantaž, ki bi stalno rodile, je v sadjarstvu računati, da sadno drevje vsako drugo leto najbolje rodi, zato planirani pridelki v sadjarstvu padajo, se dvigujejo in zopet padajo. Po perspektivnem planu se namerava v 5 letih obnoviti s sodelovanjem zasebnih proizvajalcev do 30 ha jagodičevja (črni ribez) na področju Dola, kjer je bil v letošnjem letu pri jagodičevju proizvodno finančni uspeh najboljši.

Prikaz vrednosti kmetijske proizvodnje po sektorjih:

družbeni	14.671.000	219.548.000
zasebni	440.048.700	520.820.400
Skupaj:	454.719.700	740.368.400

Da se bo zagotovila ta proizvodnja in doseglja prikazana vrednost, je odvisno od vseh činiteljev, zlasti pa od prizadevnosti in volje proizvajalcev. Ogromen skok v proizvodnji se namerava napraviti pri kmetijskih obratih, t. j. pri družbenem sektorju, ki se bo precej razširil. V glavnem se bo usmeril na manj donosna zemljišča, katera bo izboljšal z izsuševanjem in agrotehniko. To je področje Pšate in področje ob Savi proti Črnučam, Beričevemu in Doli. Kmetijsko go-

spodarstvo »Agrokombinat« v Ljubljani ureja odnose z zasebnimi kmetijskimi proizvajalci s tem, da zemljišča odkupuje ali jih prevzame v dolgoročni zakup. V organizirani proizvodnji je to gospodarstvo pokazalo že lepe proizvodne in tudi finančne uspehe, čeprav je še v izgradnji. Danes že razpolaga z zadostno količino proizvodnih sredstev in večjim številom kmetijskih strokovnjakov, ki so sposobni vpletati napredne oblike delovnih procesov za večjo kmetijsko proizvodnjo. S tesnejšim sodelovanjem so lahko v veliko pomoč tudi zasebnim kmetijskim proizvajalcem.

Nadaljnja oblika v perspektivni proizvodnji kmetijstva je pogodbeno sodelovanje kmetijske zadruge z zasebnimi kmetijskimi proizvajalci. Razvijala bo vse oblike kooperacijske proizvodnje, ki so zanimive za kmetijsko zadrugo in za kmetovalce. Z njimi se bo dogovorila o obliki sodelovanja, o storitvah posameznih del in o vlaganju sredstev za kmetijsko proizvodnjo. Po vloženih sredstvih in delih si bo obračunavala denarno ali z delitvijo pridelkov doseženi dohodek. Samo na ta način bo KZ glavni nosilec kmetijske proizvodnje na svojem področju.

Vsej pogodbeni proizvodnji se bo zagotovil odkup po dnevnih tržnih cenah, eventualni tržni viški pa se bodo odpravljalni široki potrošnji ali kmetijskim obratom, za živinorejo.

S perspektivno kmetijsko proizvodnjo se hočejo doseči večji dohodki s čim manjšimi proizvodnimi stroški. S pravilno organizacijo dela in vlaganjem sredstev se lahko dosežejo večji dohodki, z njimi pa si ustvarimo boljše življenjske pogoje. S povečanjem kmetijske proizvodnje bomo sposobni tudi urejati vse proizvodne in socialne odnose, ki nastopajo med kmetijskim podjetjem in zasebnimi kmetovalci.



Nedavnega posveta o strokovnem izobraževanju so se udeležili skoraj vsi predstavniki delovnih kolektivov bežigradske občine in na njeji poslušali poročilo o strokovnem izobraževanju v sezoni 1960/61, sprejeli načrt izobraževanja za sezono 1961/62, se dogovorili za finančiranje uslug Delavske univerze na tem področju in izvolili 11-članski svet centra za strokovno izobraževanje pri DU.

OBČANOM ŽELIJO SREČNO
IN ZADOVOLJNO NOVO LETO 1962

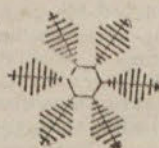

Občinski ljudski odbor, Občinski komite ZK,
Občinski odbor SZDL, Občinski sindikalni svet,
Občinski komite LMS

Plenum občinskega odbora SZDL

o stanovanjskih in krajevnih skupnostih

Več pozornosti

notranje-organizacijskim vprašanjem SZDL

(Nadaljevanje s 1. strani)

predvsem pa organizacij SZDL, Društev prijateljev mladine in staršev, šol, aktivov Ljudske mladine in ostalih.

S pritegnitvijo večjega kroga državljanov in področjih socialno-varstvenih vprašanj, vzgoje otrok, mladine itd. Poleg tega pa bodo morale krajevne skupnosti še posebej bolj skrbeti za zadovoljitev kulturnih in izobraževalnih potreb vaškega prebivalstva, ob vsestranski pomoči Komisij za politično in idejno-vzgojno delo pri krajevnih organizacijah SZDL, delavske univerze in drugih.

Pomanjkanje primernih prostorov, tako za delo stanovanjskih in krajevnih skupnosti in njihove organe, servise ter ustanove, kakor za krajevne družbene in društvene organizacije in njihove sekcije, predstavlja že star in še vedno nerešen problem. Zato morajo tudi krajevne organizacije SZDL, predpri prizadevanja ObO SZDL, da se to vprašanje reši čimprej. Plenum je pozval vse merodajne in zainteresirane organe ter organizacije, da v reševanju tega problema vložijo maksimum naporov in tudi sredstev. Na vsak način je treba nadaljevati z akcijo izgradnje vsaj dveh domov stanovanjskih skupnosti (Stadion in Savsko naselje), istočasno pa bolje izkoristiti vse obstoječe, čepravčasne prostore in

asanacijska dela, manj pa v druga področja življenja krajevne skupnosti. Z razširitvijo krajevnih odborov in dodeljevanjem večjih finančnih sredstev so podane vse možnosti, da tudi krajevne skupnosti več storijo, s pritegnitvijo večjega kroga državljanov in področjih socialno-varstvenih vprašanj, vzgoje otrok, mladine itd. Poleg tega pa bodo morale krajevne skupnosti še posebej bolj skrbeti za zadovoljitev kulturnih in izobraževalnih potreb vaškega prebivalstva, ob vsestranski pomoči Komisij za politično in idejno-vzgojno delo pri krajevnih organizacijah SZDL, delavske univerze in drugih.

Pomanjkanje primernih prostorov, tako za delo stanovanjskih in krajevnih skupnosti in njihove organe, servise ter ustanove, kakor za krajevne družbene in društvene organizacije in njihove sekcije, predstavlja že star in še vedno nerešen problem. Zato morajo tudi krajevne organizacije SZDL, predpri prizadevanja ObO SZDL, da se to vprašanje reši čimprej. Plenum je pozval vse merodajne in zainteresirane organe ter organizacije, da v reševanju tega problema vložijo maksimum naporov in tudi sredstev. Na vsak način je treba nadaljevati z akcijo izgradnje vsaj dveh domov stanovanjskih skupnosti (Stadion in Savsko naselje), istočasno pa bolje izkoristiti vse obstoječe, čepravčasne prostore in

jih z raznimi adaptacijami izboljšati. Odnosi in sodelovanje stanovanjskih in krajevnih skupnosti z gospodarskimi organizacijami so se doslej omejevali le na prošnje za finančna sredstva, premalo pa so bile izkoriščene možnosti sodelovanja in pomoči v drugih oblikah. Pred organi delavskega samoupravljanja in sindikalno organizacijo se postavljajo naloga seznanjanja in pojasnjevanja vloge in delovanja skupnosti in iskanja skupnih poti pri reševanju življenjskih in stanovanjskih pogojev ter zagotovitvi družbenega standarda tam, kjer njihovi delavci živijo. Pri tem je plenum ObO SZDL opozoril, da bi se moralo hitreje reševati vprašanje udeležbe na prispevkih iz dohodka delavcev tudi tistih občin, kjer delavci stanujejo, ne samo tistih, kjer so zaposleni.

To so glavna vprašanja, o katerih je razpravljala razširjena plenarna seja Občinskega odbora SZDL. Pred krajevnimi organizacijami SZDL je sedaj naloga, da njihovi odbori in sekcije, skupno z organi skupnosti, analizirajo konkretno problematiko svojega področja in dosedanjega dela ter zavzamejo tehtna stališča in napolita glede nadaljnega razvoja stanovanjskih oziroma krajevnih skupnosti v interesu zadovoljevanja potreb državljanov, zlasti zaposlene družine.

Miran Blaha

Franc Čamernik novi predsednik ZPM občine Ljubljana-Bežigrad

Pereči socialno zdravstveni problemi zahtevajo od stanovanjskih skupnosti in krajevnih odborov presmeritev od klasičnih oblik razdeljevanja denarnih in zimskih pomoči na široke preventivne akcije in na druge oblike socialno zdravstvenega dela, kot so pomoč bolnim na domu, bolehnim in starejšim prebivalcem, skratka pomoč in skrb za človeka na splošno.

Organi stanovanjskih skupnosti, posamezni ali več skupaj, naj bi resno proučili možnosti za ustanovitev socialno zdravstvenih servisov, v katerih naj bi se skupno z organizacijo Rdečega križa in občinskim socialnim centrom ter Zdravstvenim domom organizirano, operativno in ekspeditivno izvajale različne oblike socialno zdravstvene pomoči!

Poleg stanovanjskih in krajevnih skupnosti naj bi bili tudi hišni sveti, kot organi družbene skupnosti, najtesneje povezani s stanovalci, organizatorji in izvajalci neposredne, sosedske pomoči v konkretnih primerih in naj bi tako odstranili hujše posledice!

Dosedanji razvoj stanovanjskih in krajevnih skupnosti je v nemajhni meri tudi rezultat razumevanja in pomoči Občinskega ljudskega odbora in tesnega sodelovanja organov skupnosti z občinskimi organi in organizacijami SZDL. Za nadaljnji razvoj krajevnih skupnosti in vedno večje naloge, ki se nanje prenašajo, pa bo potrebno to sodelovanje še okrepiti, in to predvsem v svetih Občinskega ljudskega odbora in na področju družbenih ter komunalnih služb.

Nujno je, da so organi skupnosti seznanjeni in soglasni z načrti in sklepi posameznih organov ljudskega odbora ter da pri večini sodelujejo, kot so to primeri lokacij, gradenj, razdeljevanja sredstev za komunalno ureditev, zdravstveno socialnih problemov itd. ter da v celoti prevzamejo skrb za vzdrževanje cest, snage, zelenih površin in nasadov s tem, da ObLO zagotovi potrebna sredstva.

Sedanje potrošniške svete pri posameznih trgovinah bi bilo bolje združiti v potrošniški svet za področje cele skupnosti in za določene probleme organizirati, skupno s krajevnimi organizacijami SZDL, komisije ali sekcije, ki bi vodile skrb o preskrbi in trgovini na področju vse skupnosti. Po skrbnih analizah preskrbe s posameznimi artikli ter o ugotovljenih pomanjkljivostih in nepravilnostih bi ti sveti oziroma komisije nato razpravljale s prizadejimi podjetji, predvsem z organi delavskega samoupravljanja, ter skušale najti skupne rešitve in izboljšave celotne preskrbe področja. Krajevni odbori so doslej vložili največ dela v razna komunalna in

Kakor vsa društva in organizacije polagajo račune o svoji dejavnosti na letnih občinskih zborih, tako je tudi iniciativni odbor DPM občine Bežigrad prikazal svojemu članstvu delo, težave in probleme, s katerimi se je srečeval.

Delovanje iniciativnega odbora ki je bil ustanovljen v letu 1958, nemore pokazati preizkušenih ustaljenih metod dela, vendar številni uspešno rešeni problemi kažejo, da je odbor opravičil svoj obstoj in da je tudi našel dovolj odziva in razumevanja za svoje probleme pri pristojnih družbeno-političnih organih. Objektivne težave, ki so se odražale v preobremenjenosti posameznih članov, v pogostem menjavanju odbornikov, pomanjkanju sredstev in prostorov, so vsekakor negativno vplivale na dejavnost Zveze. Kakih stalnih kontaktov in pomoči Zveza zaradi opisanih težav društvom ni mogla nuditi in so ta v veliki večini samostojno reševala probleme. Da so društva prijateljev mladine našla svoje mesto na terenu, priča tudi zelo uspešna skupščina, saj se je ob polni udeležbi in bogati razpravi nakazala vrsto problemov, ki jih bodo morala društva v bodoče reševati. Zlasti so tovariši s terenov podrobno razpravljali o vzgojno-varstvenih problemih, pomoči družinam, mladini, ki je zapadla vplivu slabega okolja in o novih oblikah dela, s katerimi bo moč uspešneje reševati navedene probleme.

Ugotovljeno je bilo tudi, da imamo na terenu večje število društev, organizacij in ustanov, ki se bavijo z vzgojno-varstveno problematiko mladine, vendar so nepovezane in niti druga za drugo ne vedo, kaj katera dela po teh vprašanjih. Sprejet je bil sklep, da se v okviru Občinske zveze ustanovi posebna komisija, ki naj poveže vsa ta društva, ustanove in organizacije in na osnovi enotnega programa rešuje v bodoče problematiko mladinske dejavnosti.

Poleg tega bo Občinska zveza tudi v bodoče, kot doslej, aktivno delala po vprašanjih organizacije počitniških kolonij, izletov in dnevnih letovanj. Skrbela bo tudi za organizacijo posebne svetovalske službe, namenjene za pomoč mladini, ki je zašla pod vpliv slabega okolja, ter službe, ki bo neprekinjeno preko vsega leta skrbela za splošno idejno-vzgojno dejavnost mladine.

Da bo novoizvoljeni odbor, s pomočjo terenskih odborov DPM, lahko uspešno reševal navedene probleme, bo vsekakor potrebna aktivna pomoč vsega članstva in ostalih družbenopolitičnih organizacij. Občinski odbor SZDL je podvzel vrsto ukrepov v smeri organizacijske utrditve novoizvoljenih odborov, tako da lahko pričakujemo v bodoče dejavnosti organizacij DPM kar največje uspehe.

Frane Kokalj

Tudi na Stadionu nov varstveno-vzgojni zavod

Na terenu Stadion je svet stanovanjske skupnosti 27. novembra 1961 odprl v adaptirani vili ob Podmilščakovi ulici nov vzgojni zavod, ki nosi ime po znani terenski delavki Dunji Ščurkovi. Sredstva za odkup hiše je dal Občinski ljudski odbor, oprema pa je nabavila Stanovanjska skupnost Stadion.

V zavodu je dobilo prostor nad 100 šolskih otrok. V lepo urejenih prostorih, v 4 večjih sobah in nekaj manjših, bodo imeli pionirji svoje krožke, pisali bodo domače naloge, se igrali, zabavali in gledali televizijo. Poleti bodo lahko poskočili na lepo urejenem vrtu, kjer je tudi kopalni bazen. Zavod je v neposredni bližini šole dr. Vita Kraigherja in predšolskega zavoda, kjer

bodo dobivali kosila in malice. V ta zavod so vključili vse pionirje, katerih starši so že več let prosili za sprejem svojih otrok v vrtec. Odkup stavbe z vrtom, adaptacija in oprema je stala okoli 18 milijonov dinarjev.

Otvoritev stavbe, ki je bila združena s kulturno prireditvijo predšolskih in šolskih otrok, kakor tudi vzgojnega kolektiva, je lepo uspela. Kolektivno, kakor vsem, ki so se trudili okrog odkupa, obnove in ureditve lahko k njihovem uspehu iskreno čestitamo, ker je bila otvoritev res lep dogodek za ta teren.

Otvoritve so se udeležili poleg Ade Krivic tudi predstavniki poli-

V zvezi z novimi nalogami v organizaciji SZDL, ki jih je postavil V. kongres SZDL Jugoslavije in SZDL Slovenije, se je metoda in oblika dela bistveno spremenila. Nove oblike dela, ki so šele v začetni fazi, so se v tem letu že začele uveljavljati. Pokazale so prve uspehe in rezultate. Tako smo letos uveljavili načelo, da o vseh problemih razpravljajo najprej odgovarjajoče komisije, potem šele izvršni odbor ali plenum občinskega odbora SZDL. Večkrat so tudi bile na seje izvršnega odbora občinskega odbora SZDL povabljene ustrezne organizacije oziroma predstavniki društvenih organov. Na plenarno sejo, na kateri smo razpravljali o problematiki gospodarstva v komunah, smo povabili predsednike DS, direktorje podjetij, predsednika sveta za gospodarstvo ObLO in predsednika zbora proizvajalcev. Kadar smo probleme širše obravnavali na plenarnih sejah, smo vabili predstavnike zainteresiranih družbenih organov. Sprejete sklepe in priporočila smo pisno sporočili vsem ustreznim organizacijam in organom.

Pri postavljanju komisij, tako stalnih kot začasnih, nastajajo kadrovske težave. Marsikateri člani komisij so preobremenjeni, drugi pa politično premalo razgledani in zato nesposobni, določene probleme samostojno analizirati.

Za analizo in reševanje odgovornejših nalog imenujemo občasne komisije, ki so zelo uspešne zato, ker so v njih ljudje, ki so se zainteresirali za določeno problematiko.

Vse komisije pri občinskem odboru SZDL so v začetku leta izdelale svoje programe dela, vezane na sklepe občinske letne konference SZDL in na program dela občinskega odbora SZDL. V tem letu smo morali program večkrat preusmeriti h konkretni in trenutni problematiki v komunah. Nujno bi bilo, da bi posamezne komisije svoje programe večkrat obdelale in prilagajale trenutni situaciji.

V odborih krajevnih organizacij SZDL se nove oblike dela nekoliko počasneje uveljavljajo. Veliko je še odborov, ki na svojih sejah obravnavajo vse nakazane proble-

me sami. Ta način dela ima dve slabi posledici; prvič se na odborovi seji problematika pomanjkljivo obdelata, drugič pa se pasivizirajo sekcije. Opaziti je tudi, da so nekateri sekretariati sekcij nesamo-iniciativni, da ne znajo izluščiti važne in aktualne probleme na lastnem terenu in jih dati v obravnavo širšemu članstvu.

Stalne izobraževalne sekcije, kot so sekcije za zunanjo politiko, sekcije za notranjo politiko in sekcije za gospodarska vprašanja, še vedno niso našle prave oblike dela. Člani izobraževalnih sekcij (sekretariati) se sestajajo le zaradi aktualnih nalog in problemov ter v glavnem organizirajo predavanja. Delo sekretariatov teh sekcij je bilo v tem, da preskrbijo in organizirajo predavanje iz najbolj aktualne teme, zelo malo pa se je sekretariat ozanimal ali vsaj skušal pritegniti članstvo k stalnejšemu delu v obliki kakih stalnih sestankov in razgovorov, ki bi bili lahko v sklopu klubskih večerov celo kot del rednega družabnega programa.

Mislimo, da bi člani izobraževalnih sekcij pri KO SZDL morali najtesneje sodelovati s člani kulturno-prosvetnih društev in skupno postaviti sekretariat sekcije.

V tem letu so odlično opravile naloge občasne sekcije, ki so bile postavljene samo za določene probleme. Delo teh sekcij je bilo živo in stvarno, člani so bili samj zainteresirani in zaradi takih pogojev je bil uspeh kmalu viden, problem pa rešen.

Na nekaterih terenih KO SZDL je bilo opaziti, da SZDL izkorišča zbere volivcev in na njih skuša obravnavati problematiko, ki bi spadala v delo sekcij ali pa na širši sestanek SZDL. To je tudi eden od vzrokov, da se ponekod sekcije niso mogle uveljaviti kot mobilizator občanov za določene probleme.

V prihodnjem letu predvidevamo, da bodo prostori naših krajevnih odborov povečani in bolje opremljeni. Pod novimi pogoji je pričakovati, da bo delo sekcij na terenu bolj zaživelo, sekcije pa bodo lažje opravljale svoje naloge.

Bojan Inkret

MLADI ROD

Nov varstveno-vzgojni zavod v Savskem naselju

Velika potreba po varstveno-vzgojnem zavodu se je pokazala v Savskem naselju takoj ob otvoritvi osnovne šole Boris Kidrič leta 1958. Takrat so se zbrali v novi šoli učenci, ki so prej hodili o osnovno šolo Mirana Jarca, v Jarše, na Ledino in tudi v Moste. Predšolski zavod je bil že takrat natrpan in ni mogel sprejemati več otrok v varstvo. Njegova zmogljivost je bila presežena za 50%. Zato je Svet za prosveto ObLO Ljubljana-Bežigrad sklenil, da je treba zgraditi šolski vrtec pri novi šoli.



V novourejenih prostorih otroškega vrta v Savskem naselju je vedno živahno

Ta je sedaj dokončno zgrajen. Prosto je bil predviden za 120 otrok v starosti 7-15 let. Med gradnjo pa se je pokazala potreba po večji staobi. Pomanjkanje šolskih prostorov je narekovalo, da je bila stavba dvignjena za 1 nadstropje.

Tako ima zdaj stavba 6 lepih učilnic, sobo za zbornico, pisarno s sanitarijami in garderobo v vsaki etaži. Kuhinja pa bo zmogla dnevno 380 kosil in bo lahko oskrbovala s hrano še določeno število otrok v bodočem Pionirskem domu, ki bo po izselitvi dveh strank urejen v Belokranjski ulici.

Načrte za šolski vrtec je izdelal Splošni projekcijski biro (ing. Napišek), za kuhinjo, ki je urejena po sodobnih predpisih, pa je oskrbel načrte ing. Tancikova pri Republiškem zavodu za napredek gospodarstva.

Ko bo ob šoli zgrajena še telovadnica z zimskim bazenom in hišni kovo stanovanje, bo to vsi ti objekti vezani na kotlarno pri stolpnih. Začasno pa ogreva šolski vrtec kotlarna osnovne šole.

J. Dodič

Obisk Čukarice

150 nujnih primerov TBC

Na povabilo predstavnikov stanovanjskih skupnosti občine Čukarica v Beogradu so zastopniki stanovanjskih skupnosti bežigradske občine obiskali stanovanjske skupnosti občine Čukarica ter ob tej priliki izmenjali mnenja in izkušnje o delu.

V naši delegaciji so bili vsi predsedniki in tajniki stanovanjskih skupnosti in dva zastopnika občinskega ljudskega odbora Ljubljana-Bežigrad.

Občina Čukarica je podeželska občina s 76.000 prebivalci in se razteza na področju 1.800 m² z 11 stanovanjskimi skupnostmi in 7 krajevnimi odbori. Posejana je s težko, srednjo in lahko industrijo in kmetijstvom. Ta občina ustvarja letno 60 milijard bruto produkta in to že kaže veliko gospodarsko moč, saj jo štejejo med najmočnejše občine v Srbiji. Posebno je treba poudariti, da je bil ta predel Beograda še pred nekaj leti tako rekoč pust, prazen in skrajno zanemarjen. Prav tukaj se zdaj posebno odraža napredek gospodarstva, dvig življenjskega standarda in najhitrejši odmikanje zaostalosti in stare miselnosti.

Naselja sestavljajo moderne stanovanjske zgradbe in šole z vsemi komunalnimi napravami ter kulturnimi, prosvetnimi in otroškimi ustanovami.

V razpravi o stanovanjskih skupnostih na sprejemu pri predsedniku občine tov. Vladi Dujčiču in v podjetju Industrija motorjev in traktorjev smo videli in ugotovili, da je izredno nagel razvoj kometne, stanovanjskih skupnosti in krajevnih odborov v veliki meri pripisati izredno velikemu in hitremu razvoju gospodarskih organizacij.

Stanovanjske skupnosti so v svojem razvoju imele slične težave kakor naše (poslovni prostori, kadrovska vprašanja in materialna sredstva). Z veliko energijo nekaterih zastopnikov stanovanjskih skupnosti in zaradi dobrega razumevanja občine ter gospodarskih organizacij so stanovanjske skupnosti prve težave hitro prebrodile in se prav dobro afirmirale pri državljanih. Morda še bolj kot naše.

Tam se državljanji in gospodarske organizacije izredno zanimajo za razvoj stanovanjske skupnosti. Ni redek slučaj, da pride na sejo Sveta stanovanjske skupnosti ali Izvršnega odbora zastopnik šole in zastopnik te ali one gospodarske organizacije ter rešujejo probleme. Ravno tako smo slišali od zastopnikov stanovanjskih skupnosti kot tudi od zastopnikov gospodarskih organizacij, prosvetnih in drugih družbenih organizacij, da se tudi njihovih sej udeležujejo zastopniki stanovanjskih skupnosti.

Tu so nam tudi povedali, da prav vse gospodarske organizacije — ene več, druge manj — podpirajo razvoj stanovanjskih skupnosti, njihovi servisi in ustanove z dotacijami, z raznim drobnim na pol odsluženim orodjem in inventarjem, raznim manj vrednim materialom itd.

Tudi v otroško-varstvenih ustanovah so nam povedali, da jih gospodarske organizacije močno podpirajo. Upravnica otroško-varstvene ustanove Narodnega heroja Dragana Mauzera pravi: »Če nam primanjkuje drv, premoga, krompirja, makaronov itd., blaga za otroške oblečke ali posteljno perilo, se obrnemo na eno od gospodarskih organizacij s prošnjo za pomoč. Če naslednji dan nam zaproseno pripeljejo. Do sedaj nismo še nikjer našli na gluha ušesa.«

V stanovanjski skupnosti pa smo zvedeli: Na Kanarevem brdu je

dijni tovariši iz uprave se dobro zavedamo, kaj za nas predstavlja stanovanjska skupnost. Mi vemo, da so nam tovariši iz stanovanjske skupnosti organizirali dobre in cenejše servisne usluge in da nam ni potrebno za vsako in najmanjšo uslugo iti v 10 do 15 km oddaljeni Beograd. Dalje se zavedamo, da smo lahko brez skrbi, ko naše otroke oddajamo v varstvo v otroško ustanovo. Mar ni to velika prednost in pridobitev? Vsega tega nismo imeli v stari Jugoslaviji. Prav zato mi delavci na vseh naših sestankih in v delavskem svetu zagovarjamo potrebo dobrega sodelovanja in pomoči stanovanjski skupnosti, saj ima od tega neposredno korist tudi naša gospodarska organizacija.

Na tem obisku smo vsi pridobili koristne smernice za naše bodoče

Zgodovina fluorografije sega v preteklost za skoraj 70 let, toda le za posamezne posnetke. Prve rutinske fluorografske pljučne preiskave so bile izvršene v Braziliji v Rio de Janeiru leta 1936, leta 1938 do 1939 pa so bili uvedeni sistematski pregledi v delu Nemčije. Po drugi svetovni vojni pa se sistematski fluorografski pregledi opravljajo skoraj po vsem svetu. V Jugoslaviji so bili izvršeni pregledi prvič l. 1940, prvi masovni pregledi pa leta 1946, in od teh so bili najmasovnejši pregledi v Sloveniji.

Kaj pa je sploh fluorografija? To je način preiskovanja notranjih organov, kjer s pomočjo rentgenskih žarkov dobimo fotografijo notranjosti. Zato imamo posebne, precizno grajene fluorografske aparate, ki jih lahko namestimo fikсно v ustanovah in avtobusih, ter prenosljive, ki nam služijo v težko dostopnih terenih. Stab za fluorografsko akcijo občine Bežigrad je letos nenehno delal 7 mesecev. Četa neumornih delavcev pa je tiho in za občane nevidno pisala sezname vseh, ki jih naj zajame akcija, in zbirala podatke na uradu za evidenco prebivalstva, po podjetjih in ustanovah.

Ta četa pa je napisala tudi lepo število vabil, kar nam pokaže zgornjo naslednja številka: 23.282 bi jih moralo priti na pregled. Ko je

bilo vabilo napisano, še ni bilo delo končano, vabila je bilo treba grupirati po posameznih terenih ter jih časovno razdeliti, da bi se izognili nepotrebnemu čakanju. Kljub zelo dobri in skrbno organizirani pripravi pa so se dogodile večje oziroma manjše nevedčnosti, ki so povzročale šudo krič.

Na fluorografiranju so neutrudljivo delale medicinske sestre, tehnički in administratorke 8 dni. Odziv je bil skoraj 100%. Od 20.454 je bilo fluorografiranih 19.805 in 629 neopravičeno odsotnih, vendar je bilo ponovno pregledanih 428, torej skupno 20.233, za kar smemo trditi, da je zelo lep uspeh in dati priznanje organizaciji in zainteresiranosti ter poučenosti prebivalstva.

Ob tej priliki so predavali zdravniki po vseh terenih. Fluorografski posnetki so bili pregledani na Inštitutu za pljučno tuberkulozo na Golniku. V kontrolno obdelavo je bilo poslanih 8 dni. XI. 1961 918 primerov. Protituberkulozni dispanzer Bežigrad je od teh odbral 150 primerov, ki so bili najbolj nujni. Ugotovljeno je bilo 13 svežih, novih primerov aktivne pljučne tuberkuloze, prvenstveno med delavci iz južnih krajev naše domovine. Od teh jih je 7 že v bolniški oskrbi.



Servisna delavnica Stanovanjske skupnosti »Boris Kidrič« ima vedno dovolj dela

bilo potrebno zgraditi otroško-varstveno ustanovo, a občina sama ni imela dovolj sredstev. Obrnili smo se na podjetje »Industrija motorjev in traktorjev« ter zaprosili za pomoč. V nekoliko dneh smo dobili dotacijo 10 milijonov din.

Drug primer: Potrebno je bilo urediti hodnike ob cesti; prosili smo isto podjetje za 1.500.000 din, oni pa so nam nakazali 2.500.000 din.

Enako je bilo v Železniku, kjer je tovarna Ivo Lola Ribar zgradila šolo in vse druge komunalne naprave.

Pri kolektivu podjetja »Industrija motorjev in traktorjev« smo se zanimali, kaj je razlog, da tako podpirajo razvoj stanovanjske skupnosti in kako oni gledajo na stanovanjsko skupnost. Na ta in slična vprašanja so nam delavci takole odgovorili: »Mi delavci in naši vo-

delo z željo, da bi tudi naše gospodarske organizacije pokazale malo več razumevanja do stanovanjskih skupnosti, ki z veliko dobre volje in precejšnjimi uspehi delujejo v korist delovnemu človeku.

J. C.

Mobilizirani

ureja uredniški odbor: Ljubo Brezigar, Ivan Dodič, Danilo Jančič, Franc Kokalj, Stane Koman, Roman Leskošek, Janez Menard, Ivan Stih in Franc Sušteršič. Glavni urednik: Stane Koman. Odgovorni in tehnični urednik: Ivan Stih.

Naslov uredništva in uprave: Občinski odbor SZDL Ljubljana-Bežigrad, Smoletova ul. 18/II, telefon 32-569.

Polepšano Navje

Odsek za prosveto pri ObLO Ljubljana-Bežigrad je dal okrog Navja postaviti primerno betonsko ograjo. Poskrbljeno je, da bodo ponoči ohodi zaklenjeni in da bo ves prostor redno vzdrževan.

Navje hrani spomenike naših velikih kulturnikov — po večini iz prvih tridesetih let tega stoletja.

Tam so spomeniki pregea slovenskega pesnika Valentina Vodnika, dramatika in zgodovinarka Antona Tomaža Linhart, Prešernovega rojaka in »velikana učenosti« Matija Čopa, slapnega slovenskega jezikoslovca Jerneja Kopitarja, pesnika Antona Aškerc, pesnika in pisatelja Josipa Stritarja, še danes najbolj branega pisatelja Josipa Jurčiča, jezikoslovca Franca Metelka, pesnika in pisatelja Frana Levstika, slikarjevo Ivana Groharja ter Mateja Langusa, spomenik Riharja, Meška, Nedoeda, Fleišmana in dr. Eda Slajmerja. Spomenik ima tudi izumitelj ladijskega vijaka Jožef Reselj.

Posebnost tega Panteona je spomenik zlatarju Cerunu iz 17. stol. in Mac Nevenu z irskim grbom.

Plošča družine Simonetti ima Prešernove verze v nemščini.

Na pokopališču, katerega zadnji ostanek je Navje, so nehali »okopavati mrtve 1935. leta. Zadnji je bil pokopan dr. Edo Slajmer, ki je imel

svojo bolnico (Slajmerjev dom). Kasneje so bili spomeniki slavnih mož preneseni iz pokopališča na Navje, na starem pokopališču pa je zrasla stauba, v kateri je danes Akademski kolegij.

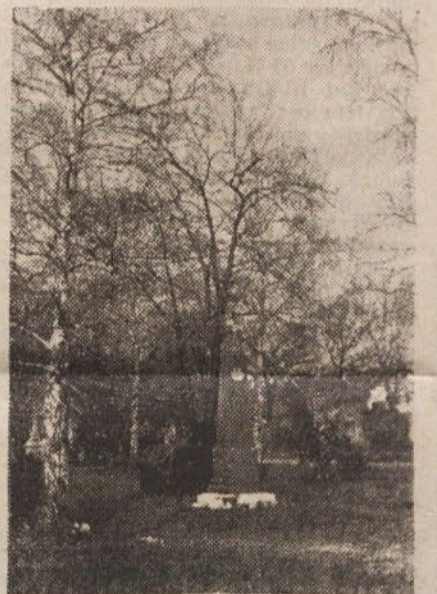

NAVJE

VSAK DRUGI OBČAN

se je izobraževal v sezoni 1960-61

V 5. številki smo pisali o poročilu Delavke univerze »Cene Stupar« in obravnavali oblike izobraževanja, predavateljski aktiv, prizadevanje delavskega kolektiva, družbeno izobraževanje, zlasti v delovnih kolektivih, v občinskem merilu (politična šola in ostale intenzivne oblike) in načeli izobraževanje mladine.

Med drugim je uspela tudi šola za življenje za doraščajočo mladino, o čemer nadaljujemo v tej številki.

Šola za življenje

V sezoni 1960-61 so organizirali, v sodelovanju z aktivni LMS, 6 oddelkov SZZ:

Sedež šole

1. Tesar	2. Tuba	3. I. gimnazija	4. Osnovna šola Borisa Kidriča	5. Beričevo	6. Iops
----------	---------	-----------------	--------------------------------	-------------	---------

V šoli za življenje so predavali priznani psihologi zdravniki, n. pr. prof. Jože Valentinčič, dr. Franta Miss in drugi. Le škoda, da imamo na tem področju še vedno premalo sodelavcev.

Predavanja so bila zelo zanimiva in si jih mladina še želi. Zanimivo je n. pr., da je prihajalo v oddaljeni vasi Beričevo na ta predavanja okoli 60 mladincev in mladink.

Poleg seminarjev za mlade aktiviste, ki smo ga priporočili za člane Obk LMS in predsednike in tajnike aktivov LMS, smo priredili skupaj z Obk LMS več aktualnih predavanj za mladino; med drugimi pet predavanj o vlogi mladine v NOB, o našem družbenem razvoju, o gospodarstvu, o zunanje-političnih ter politično-znanstvenih vprašanjih ipd.

V razgovorih Mladina v NOB, ki so bila pripravljena po šolah so sodelovali udeleženci NOP med njimi tudi narodna heroja Franc Se-

	Družbeno	Splošno	Poljud. znanstv.	Skupaj
Predavanj udeleženci	489	681	84	1254
	11.614	1.477	4211	17.302

ju pa so govorili najodgovornejši družbeno-politični delavci

Splošno izobraževanje:

Vedno bolj zahtevne naloge, ki se postavljajo pred delovne ljudi, zlasti v delavskem in družbenem upravljanju, zahtevajo tudi vedno večje splošno znanje.

V pretekli sezoni so praktično nadaljevali z nekaterimi oblikami, ki so se obnesle že prejšnja leta in dodali še nekatere nove ter se je na ta način izobraževalo na tem področju veliko več ljudi.

Pregled splošnega izobraževanja v sezoni 1960-61:

Stev.	Predavanj	žene	Udeleženci moški	skupaj	Od tega mladine
Sola za tuje jezike					
1. Angleščina I.	1	110	9	26	35
2. Angleščina II.	1	30	5	9	14
3. Nemščina I.	1	103	15	43	58
4. Nemščina II.	1	48	3	13	16
5. Italijanščina I.	1	96	14	13	27
6. Priprava za vpis na višje in visoke šole	1	84	46	104	150
7. Osnovna šola	3	210	50	41	91
Skupaj	9	681	108	178	286

V tri oddelke večerne osemletne šole se je vpisalo 91 kandidatov iz bivše bežigradske in črnuške občine. Predavanj so se dokaj redno udeleževali in marljivo učili.

Da bi pomagal vsem tistim, ki so se odločili študirati na višjih in visokih šolah pa nimajo ustrezne

šolske izobrazbe, je zavod razpisal v študijski sezoni 1960-1961 tečaj za sprejemne izpite na višje in visoke šole za višjo komercialno šolo v Mariboru, višjo šolo za socialne delavce, ekonomsko in pravno fakulteto ter katedro za sociologijo. (Nadaljevanje na strani 7)



Za najrazličnejše oblike strokovnega izobraževanja pri Delavski univerzi »Cene Stupar« za Bežigradom se je v tej sezoni prijaviło rekordno število mladih ljudi. Dolej so stekle že sledeče oblike: administrativna šola, 6 oddelkov administrativnega tečaja, 4 oddelki strojepisnega tečaja, računovodsko-knjigovodski tečaj, tečaj za tehnične risarje, 3 razredi tečaja za pridobitev kvalifikacije in 3 razredi za visoko kvalifikacijo, 2 razreda ekonomske srednje šole, trenutno pa pripravljajo tudi tečaj za konstruktorje orodij za serijsko proizvodnjo in še nekatere druge oblike. V teh in še nekaterih drugih intenzivnih oblikah je doslej okoli 1000 ljudi. Na sliki slušatelje administrativne šole pri praktičnem pouku

Mladina se ne da odpraviti z darilom

Na skupni seji IO ObO SZDL in sekretariata ObK LMS Ljubljana-Bežigrad je bila razprava o delu mladine in njenem vključevanju v delo družbenih organizacij in družbenih organov. Na tej seji so bili sprejeti sklepi, namenjeni krajevnim organizacijam SZDL naše občine, vendar so pomembni tudi za aktivne LMS.

Odločili smo se, da te sklepe objavimo v našem časopisu:

1. Podatki o vključitvi mladine v delo družbeno-političnih organizacij in družbenih organov nam kažejo, da smo dosegli določene uspehe. Če pa primerjamo to število s številom mladine, se nam zdi, da je stanje nezadovoljivo. Zato mislimo, da je dolžnost družbeno-političnih organizacij in družbenih organov, zlasti krajevnih organizacij SZDL in njihovih sekcij, sindikalnih podružnic in organov delavskega samoupravljanja, da temu vprašanju posvetijo večjo pozornost.

Naloga vodstev aktivov LMS pa je, da usmerjajo mladino v najrazličnejše oblike dela družbeno-političnih organizacij in družbenih organov, da pa pri tem upoštevajo interese in nagajenja posameznega člana LMS.

2. Opazimo lahko, da se del mladine ne zanima za delo in problematiko družbeno-političnih organizacij in družbenih organov. Mislimo, da je vzrok v naslednjem:

a) Mladinci, ki že delajo v družbeno-političnih organizacijah in družbenih organih, nimajo konkretnih zadolženj in se čutijo neenakopravni z ostalimi. Veliko večjo pozornost bi morali posvečati individualnemu delu in skrbi za pravilen ter vsestranski razvoj mladincev.

b) Ugotovimo lahko tudi to, da se mladinci v družbeno-političnih organizacijah in družbenih organih zadolžujejo za razna tehnična in »manj vredna dela« (raznašanje vabil, obveščanje itd.), kar pa slabo vpliva oziroma deluje na mladince. Res je, da mladinci lažje opravljajo ta dela, vendar mislimo, da to ne sme biti njihovo osnovno delo v družbeno-političnih organizacijah in družbenih organih. Zaradi takega načina dela z mladino je zanemarjena skrb za vsebinsko delo in poglobljanje v problematiko dela teh organizacij in organov.

c) Naloga družbeno-političnih organizacij in družbenih organov, zlasti organizacij LMS, je, da na podlagi nagnjenj in interesov posameznih mladincev usmerjajo mladino v aktivno delo. Dogaja se

namreč, da se opravlja kadrovanje mladincev precej kampanjsko in formalistično, samo zato, da je določen organ mlajši po starostnem sestavu.

Premalo je tudi perspektivnega kadrovanja mladine v družbeno-politične organizacije in samoupravne organe.

3. Opažamo, da so organizacije LMS prepučene same sebi. Sliši se, da so mladinski problemi stvar mladinske organizacije. Moramo se zavedati, da so problemi mladine istočasno problemi celotne družbe. Čeprav je LMS dejansko samostojna organizacija, je dolžnost vseh subjektivnih sil, da v večji meri pomagajo mladinski organizaciji.

4. Čestokrat so materialne težave ovira za pravilno delo organizacije LMS (finančna sredstva, prostori, rekviziti itd.). Vse premalo smo posvečali pozornost tem vprašanjem. Zadovoljili smo se s tem, da smo LMS nakazali neznaten znesek ali

pa jim kupili kak športen rekvizit.

5. Premalo pozornosti smo posvečali tudi življenjskim problemom mladine. Omenjamo le nekaj perečih problemov: delo deklet v prostem času za stanovanje in hrano, problemi sodobnega strokovnega in vzgojnega izobraževanja, vprašanje nagajevanja, odnos do vajencev itd. Vsi ti in še drugi problemi zahtevajo od družbeno-političnih organizacij in družbenih organov sistematično delo.

6. Potrebno je razbiti predsodke in zastarela pojmovanja nekaterih starejših tovarišev o vprašanju razvedrila mladine. Kakor vsak človek potrebuje razvedrilo, tako ga potrebuje tudi mladina. Potrebno bo več razumevanja do različnih oblik razvedrila, tako da mladinec ne bo moral najprej v gostilno, če bo hotel dokazati da je že odrasel. Glejati pa moramo, da bodo različne oblike razvedrila mladine prispevale k oblikovanju lika mladega človeka.

Še nekaj podatkov

o izgradnji prelaza na Titovi cesti

V zvezi z reševanjem o Ljubljani najbolj perečega vprašanja, t. j. križanj Titove in Celovške ceste z železnico, se je že mnogo pisalo in govorilo, vendar do letošnjega leta ni bilo čisto nobenih na terenu vidnih uspehov. Dne 20. decembra 1960 je bilo o tem podano posebno poročilo na seji Mestnega sveta. V poročilu je bilo objavljeno tudi odločitev, da se izvede rešitev s podvozji na Titovi in Celovski, istočasno s premikom železniških tirov na Titovi cesti za 45 metrov proti severu, s preložitvijo proge Ljubljana-Sežana skozi Tioli ter z nujno potrebnimi preureditvami na postajah Ljubljana in Siska. Na seji je bilo omenjeno poročilo tudi sprejeto Hkrati s poročilom pa je bilo sprejeto tudi poročilo, da se predvidena dela začne in končajo po etapah. Na podlagi tega priporočila je bilo financiranje porazdeljeno med soinvestitorje tako, da Okrajni ljudski odbor Ljubljana financira vsa pripravljiva dela, t. j. vsa rušenja. Uprava za ceste LRS gradnju podvozov in priključke cest, železniško transportno podjetje pa vsa dela na železniških objektih. Za

izvedbo in operatavo je bila formirana pri železniškem transportnem podjetju Ljubljana posebna investicijska grupa, ki je prevzela investicijske naloge od IS LRS in OLO Ljubljana. Okrajni ljudski odbor Ljubljana, ki je bil zadolžen za financiranje vseh pripravljanih del, je moral prvi nastopiti s svojimi sredstvi in je zaradi ukinitve o ta namen obljubljenega kredita pri Mestni hranilnici Ljubljana v višini pet sto milijonov dinarjev tre nepredvidenega porasta stroškov tako glede stanovanj kot glede delovne sile zasel v precejšnje finančne težave.

Na podlagi dogovora med Okrajnim ljudskim odborom in občinskimi ljudskimi odbori je bilo sklenjeno, da se za preselitev strank, ki so v stanovanjih, določenih za rušenje, odgovorni občinski ljudski odbori. Zato je bila pri občinskem ljudskem odboru Ljubljana-Bežigrad dne 15. 12. 1960 imenovana posebna komisija - operativna skupina ki se je takoj zelo resno spoprijela z nalogo. Ta skupina je naredila:

- a) seznam stanovanj, ki so določena za rušenje, in v njih popisala vse stanovalce;
- b) seznam podjetij, zavodov in ustanov, v katerih so zaposleni nosilci stanovanjskih pravic;
- c) seznam poslovnih prostorov, ki so predvideni za rušenje;
- č) ocenila hiše na Titovi cesti št. 35 in 37.

Ugotovljeno je bilo, da je potrebno rušiti v letu 1961 23 stanovanj in o marcu prihodnjega leta še 10 stanovanj. Rušenje naj bi se začelo že maja in končalo v letošnjem letu do novembra. Poleg tega je bilo potrebno rušiti v letošnjem letu šest poslovnih prostorov, za katere je moral poskrbeti nadomestne prostore občinski ljudski odbor.

Od investicijske grupe smo dobili tudi prvi plan rušenj, katerega pa ni bilo mogoče sprejeti zaradi prekratkih rokov. Zato smo izdelali nov plan, katerega je z majhnimi spremembami potrdil okrajni ljudski odbor in skupnost železniških podjetij Ljubljana.

Ta plan je določal

1. Hiša na Titovi cesti št. 35 se poruši do 15. julija 1961
2. Hiša na Titovi cesti št. 37 do 15. avgusta 1961
3. Hiša na Titovi cesti 33 do 15. oktobra
4. Hiša Parmova ul. 9 do 15. novembra 1961
5. Hiša Titova c. 48 do 31. marca 1962
6. Avtomehnika na Titovi c. 34 do 30. novembra 1961
7. Paviljon Litostroja ob Titovi c. pa do 31. marca 1962.

Ker občinski ljudski odbor ni mogel v tako kratkem času poskrbeti (Nadaljevanje na 8. strani)



Prijavljenci za pridobitev visoke kvalifikacije z zanimanje spremljajo izvajanja predstavnikov Delavske univerze »Cene Stupar« na enem iz med prvih sestankov

	Prijavljenci		
	žene	moški	skupaj
1. Višja komercialna šola	6	4	10
2. Višja šola za socialne delavce	1	1	2
3. Ekonomska fakulteta	3	8	11
4. Pravna fakulteta	7	14	21
5. Katedra za sociologijo	1	1	2
SKUPAJ:	18	27	45

V tečaju so predavali priznani profesorji ljubljanskih srednjih šol, Univerze in družbeno-politični delavci.

Med najuspelejše oblike izobraževanja na tem področju lahko šttejemo šolo za tuje jezike s 5 oddelki. Za razliko od prejšnjega leta, ko je bilo to tudi edino splošno izobraževanje in je bilo v začetnem tečaju nemščine 30 tečajnikov, se jih je v sezoni 1960-61 prijavilo kar 150.

Velik interes storšev

Tudi poljudno-znanstvenemu izobraževanju so dali v pretekli sezoni važen poudarek, zavedajoč se, da je v širokem krogu ostalega izobraževanja organizirano s ciljem, da z najpopularnejšimi oblikami in prijemi seznanjajo državljane z načeli socialistične etike, ki naj formira neposredno nazorska gledanja na razvoj sveta in družbe.

Na tem področju so razvijali predvsem tri oblike: izobraževanje s predavanji v šoli za starše, v šoli za življenje za doraščajočo mladino in s predavanji za najširši krog državljanov iz poljudne tematike. Za sezono 1959-60 moramo na tem mestu omeniti značilnost, katere tendence so se kazale še v pretekli sezoni.

Za to obliko izobraževanja so anketirali zelo veliko ljudi. Večina je bila anketirana prvič in zato ni

čudno, da se jih je tudi veliko prijavilo. Prispevek din 100 je bil le simboličen.

Oktober in novembra 1960 je zavod založil 7.000 izvodov anket, v katerih so bile navedene teme za štiri vrste izobraževanja: šola za mlade zakonce in 1., 2. in 3. stopnja šole za starše. Druga stopnja se je delila po obveznih temah še na dve, tako je bilo tudi za one, ki so bili še brez otrok, in tiste, ki so že v prejšnjih letih poslušali določena predavanja, dovolj izbere.

Pa še nekaj so želeli. Da bi o tej važni obliki izobraževanja vodile račun poleg DU in osnovnih šol tudi družbene organizacije (zlasti SZDL, DPM in RK) in zdravstveno skrbstveni organi ObLO in so zato že takoj v začetku predlagali, da se v krajih, kjer so delovali oddelki šole za starše, ustanovijo posebni odbori, v katerih bi bili vsi navedeni predstavniki. To je uspelo v Savskem naselju in na terenu »Boris Kidriča«.

V teh dveh predelih občine sta zato postala oddelki šole za starše sestavna dela vsega ostalega izobraževanja.

V sezoni 1960-61 se je odločilo za izobraževanje v šoli za starše veliko manj ljudi kot prejšnjo sezono. Naše mnenje je, da so na to znižanje prijavlencev vplivale predvsem 3 stvari: zvišanje prispevka na 300 din, slaba organizacija pridobivanja ljudi za to izobraževanje in visoko število prijavlencev v prejšnjem letu.

Morda tudi naslov — šola za starše, ni privlačen?

Pohvale vredna je iniciativa KO SZDL v Savskem naselju in terenu Boris Kidrič in Bežigrad, kjer so še posebej anketirali in pridobili več sto ljudi. Veliko se jih je predavanj udeleževalo. Od teh niso pobirali prispevka.

Program izobraževanja za sezono 1961-62

1961-62 bodo v kratkem razposlali vsem gospodarskim organizacijam, šolam in družbenim organizacijam.

Analiza in program izobraževanja sta namenjena najširšem krogu občanov z željo, da ju pozorno preučijo, sporoče svoje pripombe in čimveč prispevajo, da se bo zlasti program v čimvečji meri realiziral.

Da pa bo moč v sezoni 1961-62 odpraviti nekatere slabosti, ki so nakazane v analizi dela v pretekli sezoni, in že to sezono, zlasti pa v naslednjih, izobraževanje prilagoditi dejanskim zahtevam tega dela Ljubljane in ga tudi kvalitetno izboljšati, bodo morali vsi pristojni činitelji, še posebej pa družbeni organi DU in delovni kolektiv, kar največ storiti.

1. Z ozirom na neenakomeren razvoj posameznih oblik izobraževanja bo treba dati vsako leto prioriteto tistemu delu, ki bo z ozirom na pomen in potrebe najvažnejši; v sezoni 1961-62 bi bilo treba zato posvetiti nekoliko več pozornosti strokovnemu izobraževanju.

2. V pomožne družbene organe pri DU je treba pritegniti še več sposobnih ljudi, ki bodo s svojimi izkušnjami in predlogi svetovali in pomagali delovnim kolektivom v nadaljnjem razvoju zavoda.

3. Izobraževalni mreži v občini bo treba posvetiti več pozornosti, kajti le tako bo moč posamezne oblike res približati ljudem.

4. Poskrbeti bo treba za tiste materialne pogoje, ki so potrebni za nemoten razvoj zavoda:

a) čimprej s pomočjo ObLO in ostalih institucij zagotoviti potrebne prostore za posamezne oblike izobraževanja (predavalnice itd.);

b) nabaviti avto za prevoz predavateljev in ponazoril;

c) sistematično (po perspektivnem načrtu) urejati tehnični servis, ki bo že v sezoni 1961-62 omogočil predavateljem izdelavo in nabavo potrebnih ponazoril;

č) zagotoviti več namenskih sredstev za tiste izobraževalne oblike, ki se sicer ne morejo razviti (izobraževanje mladine, članov SZDL na terenu, vzgojno osobje po šolah) itd.

5. Organizaciji DU bo treba zlasti v sezoni 1961-62 posvetiti kar največ pozornosti. Stremeti bo tre-

ba, da se razvijejo posamezne organizacijske oblike do take stopnje, da bodo kos zahtevnim nalogam. Poleg rednih uslužbencev bo treba tudi v bodoče pridobiti za zahtevnejše naloge honorarne, za ostale pa občasne sodelavce.

Največ pozornosti bo treba posvetiti tudi pri notranji organizaciji družbenemu in strokovnemu izobraževanju.

6. Pridobivati bo treba tudi v bodoče nove predavatelje in poskrbeti, da se bodo nenehno izpopolnjevali in tako uspešno predavali.

7. Več pozornosti bo treba posvetiti razvoju tehničnega servisa, ki se mora v sezoni 1961-62 razviti v samostojno organizacijsko enoto.

8. Tudi v sezoni 1961-62 bodo sodelovali z ostalimi DU in institucijami, ki se ukvarjajo z izobraževanjem, ter izmenjavali misli glede posameznih oblik izobraževanja in o ostalih problemih.

BRALCEM ŽELIMO

VELIKO SREČE, ZADOVOLJSTVA IN DELOVNIH USPEHCV V NOVEM LETU 1962

Uredništvo

Še nekaj podatkov o izgradnji podvoza na Titovi cesti

(Nadaljevanje s 7. strani)

potrebna nadomestna stanovanja, smo stopili v razgovor z več gospodarskimi organizacijami v občini, ki so gradile stanovanja. Tako se nam je posrečilo, da smo dosegli sporazum za zamenjavo oz. posojilo treh stanovanj. Poleg tega smo preuredili skladiščne prostore v baraki v Likozarjevi ul. za tri stanovanja tako, da smo do roka izpraznili hišo št. 35 in 37 na Titovi cesti. Obe sta bili do roka porušeni. V tem času smo preselili tudi pet obrtnih podjetij, ki so zavezala prostore v teh dveh stavbah. V novembru se preselili še Avtomehanika, ki gradi lastne prostore ob Samovi cesti za Bežigradom. Ostala stanovanja, ki so potrebna za preselitev strank iz Titove 33 in Parmove 9 bo začasno odstopil ljudski odbor. Ta stanovanja, kupljena že v letu 1960 od Zavoda za stanovanjsko izgradnjo, so bila namenjena uslužbencem prosvetnih, zdravstvenih in drugih ustanov občinskega ljudskega odbora. Stanovanja bi morala biti gotova do 15. septembra letos, vendar gradbena in obrtniška dela zelo počasi napredujejo in domimo, če bomo mogli v roku izprazniti stanovanja na Titovi 33 in Parmovi 9. Občinski ljudski odbor je tudi posredoval nakup desetih stanovanj med okrajnim ljudskim odborom Ljubljana in Gradbenim podjetjem Obnova, ki bodo izgotovljena do konca leta 1961. V ta stanovanja bomo preselili stanovalce iz Titove c. 48 v začetku leta 1962.

Za nadomestitev 35 stanovanjskih enot, kolikor jih je potrebno preseliti v zvezi z rušenjem zaradi podvoza, bi na podlagi dogovora dal okrajni ljudski odbor Ljubljana 50 % sredstev, 50 % pa mora posoditi

Okrajnemu ljudskemu odboru Ljubljana naš občinski kreditni sklad za stanovanjsko izgradnjo. Skupno je potrebnih 123 milijonov dinarjev, zaradi česar odpade na OLO 62 milijonov dinarjev, na občino pa, kot posojilo, ostalih 62 milijonov dinarjev. Ker je doslej OLO nakazal le 36 milijonov dinarjev, je ObLO v veliki zadregi, kako preskrbeti stanovanja vsem, ki se morajo zaradi rušenja izseliti. Po planu je predvideno, da se marca 1962 začne z deli na Titovi cesti, zato smo morali pristopiti z urejanjem nekaterih odboznih cest, da bodo sposobne prezeči promet v času, ko bo zaprta Titova cesta. V zvezi s tem planom je bila že urejena celotna Samova cesta, Janševa cesta v dolžini 200 metrov, Parmova v dolžini 1000 metrov, Keržičeva ulica v celoti, kot zadnja pa je na vrsti še Topniška ulica v dolžini 700 metrov, na kateri so se 11. t. m. že začela pripravljala dela. Po planu je predvideno, da se še pred zimo z delom zaključi. Če ne bo kakšnih zaprek, bodo vsa dela v zvezi s podvozom, za katere je zadolžen občinski ljudski odbor Bežigrad, do aprila 1962 zaključena.

To informacijo v zvezi s podvozom in pripravami zanj dajemo občanom tudi zato, da se končno prekine z domoljubnimi vprašanji, in sicer, ali se bo gradil cestni podvoz ali se bo poglobila proga. Ze naslednje leto se bodo namreč začela dela na Titovi in Celovški cesti, ki bosta speljani pod železniškimi tiri.

V politični šoli začeli s poukom

11. decembra, v jutranjih urah so v samskem domu Obnove in Toplovoda v Grasselijevi ulici začeli s poukom v politični šoli.

V prvem oddelku je 20 slušateljev, članov ObK ZK in članov ZK, ki so bili že doslej družbeno aktivni ter bodo v strnjem, celodnevnom pouku, ki bo trajal predvidoma 14 dni, predelali štiri predmete.

V šoli bodo predavali: Miha Cerin, Janez Skrijanc, prof. Ivan Križnar in Vekoslav Perpar.

Novost v letošnji politični šoli je tudi to, da bodo v dopoldanskem času s slušatelji delali in pomagali reševati razna težja vprašanja asistenti.

Po vsakem predmetu bo konzultacija. Solo bodo obiskali tudi sekretar ObK ZK, predsednik ObLO in predsednik ObO SZDL in odgovarjali na vprašanja. Na koncu šole bo DU organizirala izlet.

S seji Občinskega ljudskega odbora Ljubljana-Bežigrad

7. seja

7. seja občinskega zbora in zbora proizvajalcev je bila 8. septembra 1961. Občinskemu ljudskemu odboru je bilo podano poročilo sveta za zdravstvo, katerega je soglasno odobril z naslednjimi priporočili:

1. Svet za zdravstvo naj v prvi prihodnji seji razpravlja o predlogih, ki so jih predlagali odborniki v diskusiji, in sprejme ustrezne sklepe!

2. Zbor proizvajalcev naj razpravlja o vseh zadevah poročila, ki se nanaša na proizvajalce, predvsem o združevanju sredstev za zdravstveni dom, o poškodbah pri delu itd., ter pošlje svoje priporočilo pristojnim organizacijam!

Na predlog sveta za obrt in v soglasju s svetom za komunalne zadeve je občinski ljudski odbor sprejel predlog, da se pogrebni zavod »Zalec« preosnuje iz finančno samostojnega zavoda v Komunalno podjetje. Do konstituiranja podjetja je bil imenovan za direktorja tovariš Stusej.

Na predlog delavskega sveta gospodarske organizacije Elektrotehna, Parmova 33, in specialne trgovine Radioelektro Novo mesto je občinski ljudski odbor odobril priporočitev podjetja Radioelektro Novo mesto k podjetju Elektrotehna Ljubljana. Prav tako je občinski ljudski odbor odobril priporočitev podjetja Elkoplast Ljubljana, Ižanska cesta 305, k Ortopedskemu podjetju Soča, Ljubljana, Linhartova cesta.

Za direktorja sklada za tadanje stanovanjskih hiš je bil imenovan Franc Bregar, za direktorja Gradbenega podjetja Crnuče pa Jakob Ogrin, ki je bil istočasno sporazumno razrešen dolžnosti upravnika Zavoda za komunalne dejavnosti občine Bežigrad.

Na ponovni razpravi in po obširni obrazložitvi, ki jo je podala zastopnica PTT podjetja, je občinski ljudski odbor z večino glasov navzočih odbornikov odobril predlog odloka o lokalni PTT tarifi.

Dolžnosti upravitelja osnovne šole Borisa Kidriča v Savskem naselju je bil na lastno prošnjo razrešen Geza Cahuk, dolžnosti direktorja Pogrebnegega zavoda »Zalec« pa je bil prav tako na lastno prošnjo razrešen tov. Zeleznikar Ivan.

8. seja

8. redna seja občinskega zbora in zbora proizvajalcev je bila 22. septembra 1961.

Odobreno je bilo letno poročilo sveta za šolstvo, prosveto in kulturo in sveta za telesno vzgojo z naslednjimi pripombami:

— Svet za šolstvo, prosveto in kulturo naj bi izpopolnil s predstavnikoma izven prosvete, predvsem s predstavnikoma iz gospodarstva! Občina in svet naj bi vodila tako prosveto in šolsko politiko, ki bo pomagala gospodarstvu do kadrov, potrebnih za predvideni perspektivni razvoj občine!

— Na zborih volivcev naj predsedniki šolskih svetov poročajo o delu šolskih odborov!

— Več pozornosti je posvečati stanovanjskim vprašanjem prosvetnih delavcev.

Odobreno je bilo poročilo tajnika občine o delu uprave v letu 1960 in v I. polletju leta 1961.

Odobreno je bilo letno poročilo sodnika za prekrške za prvo polletje 1961.

Soglasno je bil sprejet odlok o razglasitvi potoka Crnušnica za gojitveno vodo in predlog odločbe o dodelitvi v gospodarjenje ribiški družini Straža-Sava vseh voda, rek in potokov v območju občine.

Ustanovljen je bil gozdni sklad občine Ljubljana-Bežigrad in imenovan njegov upravni odbor.

Poročitvene izjave so bile izdane Ortopedskemu podjetju Soča za adaptacijo obrata plastičnih mas, Gradbenem podjetju Bežigrad in Opekarni Crnuče za nabavo avtomobilov ter tovarni električnih aparatov »Skra« — obrat TELA za nadzidavo upravnih prostorov pri gradnji ob Savski cesti.

V zadnji točki dnevnega reda je občinski ljudski odbor soglasno odobril poročilo predsednika tovariša Komana o analizi zborov voliv-

cev, opravljenih v mesecu juniju letos. Prav tako sta oba zbora soglasno odobrila odgovore na sklepe, katere so tedaj sprejeli zbori volivcev

9. seja

9. seja občinskega zbora in zbora proizvajalcev je bila 13. oktobra 1961.

Odobreno je bilo letno poročilo sveta za komunalne zadeve za leto 1960 in analiza o poslovanju gospodarskih organizacij v prvem polletju 1961 v primerjavi z istim obdobjem lani. Odobren je bil tudi predlog o odobritvi programa urbanistične ureditve rekreacijskega centra ob Savi.

Izdano je bilo soglasje za ustanovitev aero podjetja Ljubljana-Brniki.

Po razpravi o predlogu za ustanovitev občinske zavarovalnice je

občinski ljudski odbor sprejel naslednja sklepa:

a) Občinski ljudski odbor Ljubljana-Bežigrad ne bo ustanovil samostojne zavarovalnice, ker za to ni ustreznih gospodarskih pogojev;

b) Občinski ljudski odbor Ljubljana-Bežigrad sprejme iniciativo za ustanovitev zavarovalnice za več občin s sedežem v občini Bežigrad. Z dogovori s prizadetimi občinami pa bo ugotovljeno, za katere občine naj bi bila ustanovljena ta skupna zavarovalnica.

Na lastno željo je bil razrešen dolžnosti direktorja podjetja Planica-Sport tovariš Fran Stražar.

Soglasno je bil sprejet sklep, da se skličejo jesenski zbori volivcev, ki naj bi bili opravljeni do 12. novembra 1961. Na zborih volivcev naj bi se razpravljalo o realizaciji družbenega plana in proračuna za leto 1961 in poročalo o problemih šolstva v naši občini! Stanovanjske skupnosti in krajevni odbori pa lahko dopolnjujejo ta dnevni red s svojimi problemi.

Priporočila občinskega odbora SZDL občinskemu svetu za komunalne zadeve, svetu za urbanizem in upravnemu odboru kreditnega sklada za stanovanjsko izgradnjo

Izvršni odbor občinskega odbora SZDL je na seji, dne 7. septembra 1961 obravnaval aktualne probleme s področja stanovanjske izgradnje ter sistema dela občinskih organov in svetov pri izdajanju lokacijskih odločb in gradbenih dovoljenj. Predvsem je izvršni odbor razpravljal o kritični situaciji stanovanjskega kreditnega sklada in o neracionalnem izkoriščanju zazidljivih parcel, katere so sposobne za bločno gradnjo in se sedaj uporabljajo za gradnjo individualnih hiš ali pa zadržanih vrstnih hišic. Po vsestranski diskusiji je izvršni odbor sprejel sklep, da se pristojnim občinskim organom priporoči naslednje:

— Upravni odbor stanovanjskega kreditnega sklada naj v bodoče usmeri politiko dodeljevanja kreditov tako, da bodo sredstva prvenstveno uporabljena za tiste namene, zaradi katerih je bil sklad ustanovljen to je za stanovanjsko izgradnjo. Izgibati se je treba financiranju drugih objektov, ker tako trošenje sredstev povzroča stalne krize in pomanjkanje sredstev za stanovanjsko izgradnjo. Vendar pa naj upravni odbor upošteva vse doslej izdane obveznosti, katere so bile nujne zaradi splošnih potreb in problemov.

— Glede zbiranja sredstev za stanovanjsko izgradnjo, izvršni odbor meni, da se ni dovolj izkoristilo vseh možnosti, pri čemer misli, predvsem na nezadostno izvedeno organizacijo varčevanja posameznikov in delovnih kolektivov. Po mišljenju izvršnega odbora bi morale pri tem pomagati tudi družbenopolitične organizacije in družbeni organi. Stanovanjski sklad naj bi izdal pravila katera bi urejala vprašanje varčevanja. Pravila naj bi obsegala vse elemente kateri bi ure-

jali odnose med kreditnim skladom in gospodarsko organizacijo. Nadalje bi morali urejati odnose med člani kolektiva in gospodarsko organizacijo, kakor tudi odnose med kreditnim skladom in posameznikom.

— Pri bodočem delu je treba zagotoviti tesno sodelovanje med upravnim odborom stanovanjskega kreditnega sklada, in svetom za urbanizem. Svet naj bi pred odobritvijo lokacij za objekte, kateri se bodo delno ali pa v celoti financirali s krediti stanovanjskega sklada, konzultiral upravni odbor sklada, če je kreditnih sredstev dovolj na razpolago. Odgovor bi vplival na pozitivno ali negativno rešitev lokacije.

— Pri izdajanju lokacijskih odločb zadrugam bi moral pristojni svet dajati prioriteto tistim družinim interesentom, kateri žele stanovanja graditi v blokih, kar je na eni strani ceneje, na drugi strani pa bolj ekonomično izkorišča gradbeno zemljišča, katerih je vedno manj. Izvršni odbor priporoča, da se izvede revizija vseh izdanih lokacijskih odločb za gradnjo vrstnih hišic, če investitorji še niso pričeli z gradnjo. Upravni organ naj poskuša doseči spremembo teh odločb tako, da bodo izdane nove odločbe za gradnjo v bločnem sistemu.

— Pregleda naj se vse pogodbe s katerimi je bil odobren kredit posameznim zadrugam. Nekatere pogodbe so stare že več let in se je med tem časom cena gradenj neprijetno dvignila medtem, ko je participacija investitorjev ostala neizpremenjena. Z dopolnilnimi pogodbami bi bilo treba razčistiti vprašanje njihovega prispeva. Kateri bi moral biti višji od vrednosti dogovorjene s pogodbo.

Dopisuite v „Zbor volivcev“



Trgovsko podjetje
TEKSTIL-PROMET
LJUBLJANA — TITOVA CESTA 63
prodaja konfekcije, galanterijo in in manufakturo
v svojih poslovalnicah:
na Titovi cesti 63
v Stritarjevi ulici 5
na Zaloški cesti 40

„KVERTA“
grafična in predelovalna industrija
LJUBLJANA — TITOVA 87
izdeluje kverte, pisemski papir v mapah, dišavne in specerijske vrečke, razne vrečke iz celofana in pergamina, ovojni papir s tiskom itd.

„TUBA“
Tovarna kovinskih in plastičnih izdelkov
LJUBLJANA, Kamniška 20
Proizvaja:
izdelke iz plastičnih mas za farmacevtsko, kemično, avtomobilsko, elektro- in radiotehnično industrijo, kakor tudi predmete za široko potrošnjo, tehnične izdelke in embalažo iz aluminija, svinčeno ter pokositveno embalažo

LESNINA LJUBLJANA
nudi sodobno in kvalitetno pohištvo vseh vrst:
spalnice
kuhinjsko opremo
kombinirane sobe
šolsko pohištvo
delovne kabine
gostinsko pohištvo
Za opremo vsakovrstnih notranjih prostorov se obračajte vedno na renomirano podjetje „LESNINA“ - LJUBLJANA, ki vam je vsak čas na razpolago s pojasnili in nasveti.