NAŠ ČASOPIS

VRHNIŠKO OBČINSKO GLASILO

LETO XVII

ŠTEVILKA 164

MAJ 1990

YU ISSN 0351-6180

Praznik v Verdu

Letos bo zunanja proslava vrhniškega občinskega praznika v Verdu pred novim gasilskim domom. To je kar velika pridobitev za kraj s 1900 prebivalci in okoli 700 gospodinjstvi, kjer je tovarna Liko in nad krajem kamnolom. Če k temu prištejemo še nekaj obrtnikov in (večjih) kmetov, je gospodarska podoba kraja izpopolnjena.

V gasilski dom, ki ga bodo odprli ob občinskem prazniku, je vgrajenih na tisoče ur prostovoljnega dela.

Verjani so tudi kulturni: imajo moški pevski zbor LIKO VERD, ki je tudi v republiškem merilu dosegel nekaj uspehov. Zlasti znani pa so bili zaradi svoje gledališke amaterske skupine, ki je vsako leto pripravila predstavo in tudi gostovala. Tradicija je močna, pred vojno so nastopali celo v svojem poletnem gledališču.

Več o praznovanju na 2. in 3. strani, kjer so predstavljeni tudi občinski nagrajenci.

Na slikia: Veselica v Verdu leta 1910

Tudi v vrhniški občini

Zmagal Demos

Po dveh krogih volitev v skupščino občine Vrhnika je mogoče ugotoviti, da je tudi občinska koalicija Demosa v njej dobila največ mest: v družbenopolitičnem zboru ima sedem odbornikov, njeni izvoljeni predstavniki pa se pojavljajo v močnem zastopstvu tudi v drugih dveh zborih, v zboru združenega dela in zboru krajevnih skupnosti. Presenetljivo pa je tudi, da se je dobro odrezalo zastopstvo ZKS-Stranke demokratične prenove v vrhniški občini. V družbenopolitičnem zboru so dobili štiri predstavnike. Tretja po moči v tem zboru je Slovenska kmečka zveza (vrhniška podružnica) s tremi odborniki, ZSMS-liberalna stranka ima v DPZ dva odbornika in Zveza socialistov enega.

V občinski skupščini bodo torej sedeli tile odborniki: v družbenopolitičnem zboru: Jože Zorman, Ciril Hrovatin (ZSMS-liberalci), Leon Gostiša, Pavel Bradeško, Janez Drašler (Slovenska kmečka zveza), Franjo Modrijan (SZ), Branka Alič, France Kvaternik, Tone Jesenko, Andrej Peklaj, Jože Drenik, Zdravko Bricelj, Franc Furlan (Demos), Tone Turk, Franc Pasetta, Darinka Fabiani in Elica Brelih (ZKS-SDP). V zboru krajevnih skupnosti bodo sedeli: Tomaž Grom, Anton Ogrin (Vrhnika Center), Janez Stržinar (Vrhnika Vas), Janez Suhadolnik (Vrhnika Breg), Franc Volek, Ivan Švigelj (Borovnica), Andrej Pajnič (Verd), Tomaž Mesec (Stara Vrhnika), Janez Malavašič (Podlipa), Jelko Orel (Zaplana), Dušan Ogrin (Ligojna), Bojan Zadravec (Sinja Gorica), France Cukjati (Drenov grič–Lesno brdo), Jože Žakelj (Log), Danica Jazbinšek (Dragomer–Lukovica), Janez Umek (Blatna Brezovica) in Marjan Vehar (Bevke).

V zboru združenega dela pa bodo: Brane Jereb, Peter Kobal, Janko Drobnič, Ciril Gerdina, Milan Šulek, Zvonka Suhadolnik, Miro Obreza, Marjan Kržič, Jože Turk, Vinko Pečar, Marjan Kopina, Janez Sodja, Helena Rožmac-Drašler, Andrej Ocepek, Vinko Tomšič, Albin Novak in Radomir Kostič.

Zanimivost teh volitev je, da so stranke pri sestavljanju svojih list bolj upoštevale pripadnost stranki kot krajevno pripadnost in tako se je zgodilo, da je zlasti v družbenopolitičnem zboru daleč najmočnejše zastopstvo Vrhničanov. Borovničani, na primer, imajo pri najbolj širokosrčnem preštevanju novih odbornikov v vsej občinski skupščini le enajst odbornikov, še slabše je z močnima koncentracijama prebivalstva v Dragomerju in Logu, še slabše pa s tistimi kraji, ki so že do zdaj slabo prispevali v občinsko politiko. Če novi odborniki torej ne bodo odgovorno skrbeli za razvoj celotne občine, se zna zgoditi, da se bo občinski center ponovno krepil na škodo občinskega obrobja. Ali pa to tudi pomeni, da bodo prebivalci z naj Vrhnike razmišljali o drugačnih možnostih?

Rezultate volitev v celoti objavljamo na srednjih straneh, kjer tudi piše, da so prebivalci Vrhniške občine dali več glasov Milanu Kučanu kot dr. Jožetu Pučniku ter da jih bo v zboru občin zastopal Janez Jerina in ne Stane Novačan.

Program prireditev ob prazniku občine Vrhnika

VRHNIKA – 19. in 20. april ob 19.00 uri
- občinska revija pevskih zborov v Osnovni šoli Ivan Cankar

VRHNIKA – 21. april ob 20.00 uri
- koncert pihalnega orkestra ZKO Vrhnika ob 65-letnici v Cankarjevem domu

DRAGOMER – 29. april in 1. maj
- turnir v nogometu v počastitev Marka Kogovška

ULOVKA – 30. april ob 18. uri
- tradicionalno prvomajsko srečanje občanov s kresovanjem

DRENOV GRIČ – 2. maj ob 10.00 uri
- tek in pohod po mejah KS Drenov grič – Lesno brdo

VRHNIKA – 6. maj ob 10.00 uri
- prijateljska nogometna tekma NK Usnjar: ostali klubi v občini

VERD – 6. maj ob 14. uri (gasilski dom)
- svečanost ob prazniku občine s podelitvijo plaket Ivana Cankarja in občinskih priznanj
- svečani mimohod gasilskih enot
- otvoritev gasilskega doma
- tovariško srečanje

VRHNIKA – 8. maj ob 15.00 uri
- tekmovanje šol »Tomos za varno vožnjo«

VERD – 10. maj ob 12. uri
- otvoritev novega poslovnega objekta in razglasitev investicij LIKO

VRHNIKA – 26. maj ob 10.00 uri
- svečanost ob 35-letnici obstoja Ribiške družine Vrhnika v Cankarjevem domu

SINJA GORICA – 26. maj ob 12.30
- otvoritev novega Ribiškega doma

SKUPŠČINA OBČINE VRHNIKA

VABI

v Krajevno skupnost Verd (gasilski dom) na praznovanje občinskega praznika, ki bo v nedeljo 6. maja 1990 ob 14.00 uri

z naslednjim programom:
- svečanost ob prazniku občine s podelitvijo plaket Ivana Cankarja in občinskih priznanj
- svečan mimohod gasilskih enot
- otvoritev gasilskega doma
- tovariško srečanje

PODPREDSEDNIK
SKUPŠČINE OBČINE VRHNIKA
Tomaž GROM

REKONSTRUKCIJA KRIŽIŠČA

Semafori pri Črnem orlu

Konec aprila se je končala rekonstrukcija križišča Tržaške in Ljubljanske ceste. Vrhnika je s tem pridobila urejeno križišče s prehodom za pešce pred stavbo Črnega orla, parkirišče za 50 avtomobilov, ploščad pred Cankarjevim spomenikom in boljšo cestno razsvetljavo. Kar je najbolj pomembno: iz Borovnice se bo dalo laže priti na Tržaško cesto, kjer je bil prometni zamašek.

Parkiranje tovornjakov naj bi v prihodnje prestavili v Sinjo gorico, kar pomeni, da bo treba obnoviti magistralno cesto do tam.

Dejavnost, da bi križišče semaforizirali, je tekla od leta 1987, ko so bile naročene ustrezne študije. Križišče naj bi začeli graditi že lani pomladi, izdelava projektne dokumentacije pa ni bila dokončana do roka, zato je bil lokacijski načrt sprejet šele novembra lani.

Dela je opravljalo Cestno podjetje Ljubljana, s tem da je bil rok za ureditev križišča 25. december 1989. Ker pa je v začetku decembra zmrzovalo, je bilo dogovorjeno, da se dela nadaljujejo spomladi.

V naslednji fazi bodo prebili pritličje stavbe Črnega orla (dela bo financirala Stanovanjska skupnost Vrhnika) in tako pridobili prostore za trgovinice, kar bo poživilo center Vrhnike. Okolico bodo tudi primerno vrtnarsko uredili. Ampak to še bo.

FRANJO MODRIJAN,
predsednik odbora za komunalne dejavnosti

Liko v Verdu

V prihodnje več dela za domače ljudi

Tudi vrhniški Liko se zaveda, da z dosedanjim delom ne bo mogel večno dosegati takih rezultatov, kot jih je do zdaj. Sodobni premiki v lesni industriji v svetu so pokazali, da je težko vztrajati pri starih programih, ki zahtevajo veliko porabo materiala in še več nekvalificiranih delovnih rok; treba se bo prilagoditi svetu tako, da se prisluhne novim zahtevam svetovnih trgov.

Verd ima že kar lepo tradicijo v lesni industriji in podjetništvu. Še zdaj vsi govorijo o parketarni, saj je šlo iz Verda po vsej Evropi na kubične metre dragega parketa. Toda to je dobra osnova za nadaljnje delo: pridne roke domačih delavcev so še vajene, kako se izdeluje iz lesa dobro blago.

Lani jih je sicer v Verdu prizadel požar in popravilo ran, ki jih je prizadejal ogenj v proizvodnih objektih, se že bliža koncu. Toda vmes s to ureditvijo se Liko tudi reorganizira: za zdaj v šest podjetij, v perspektivi in z rastjo novih programov pa bo poslovni sistem še širši in številčnejši. Kajti ob klasičnem proizvodnem programu gredo tudi na nova področja: v industrijsko elektroniko, v strojegradnjo, kar jim bo vse omogočilo preživetje v časih, ki za lesno industrijo niso najbolj ugodni.

V Verdu imajo zdaj 450 zaposlenih, večinoma ljudi iz okolice (celoten Liko ima 967 zaposlenih). Tam poteka primarna lesna predelava in druga proizvodnja, ki jo prebivalci Vrhnike v glavnem pozznajo. Nastajajo pa nova podjetja: tako bo 10. maja, malo po občinskem prazniku, odprta proizvodnja računalniških industrijskih sistemov (podjetje Liko PRIS), ki bo ob Liko Pohištvo in Liko Servisu tisto inovativno jedro poslovnega sistema, ki bo razvijalo nove zamisli za prodore na tuje trge. Ime Lika je namreč že zdaj znano daleč po svetu, celo na Daljni vzhod segajo poslovne vezi.

Pomembno bo tudi podjetje Liko MODUS, ki bo deloma zaposlovalo delovne invalide z izdelovanjem drobnih lesenih izdelkov, igrač in tudi kovinskih izdelkov.

Glede na to, da je letos osrednja slovesnost ob občinskem prazniku v Verdu, se v Liku zavedajo, kako pomembno je sodelovanje tovarne s krajem, v katerem deluje. Tudi do zdaj niso odrekli pomoči, kadar so jih iz krajevne skupnosti kaj prosili, bržkone pa bo z razvojem proizvodnih zmožnosti to sodelovanje še okrepljeno. Na primer: domačim gasilcem, ki so seveda prvi sosedje v stiski, kar pomagajo, kadar jih kaj prosijo.

Imajo pa tudi posluh za širše območje: zamislili so si, da bodo revitalizirali del kompleksa okrog gradu Bistra. Okrog gostišča naj bi zrasel rekreacijsko turistično gostinski center deloma za potrebe poslovanja Lika, deloma pa tudi za druge obiskovalce. Podobno je z odkupljenim posestvom sredi Verda: s tem nameravajo ohraniti vaško jedro: kako so si to zamislili, bo več znano že v bližnji prihodnosti, ko bodo vse domislili. Zavedajo pa se, da je del njihovega poslovnega duha zajet tudi v varstvo obstoječih kulturnih in drugih zakladov naravne in kulturne dediščine.

Brez dvoma pa bo najbolje naložen tisti denar, ki bo v tovarno pripeljal bolj izobražene in usposobljene strokovnjake. Namen vseh razmišljanj v Liku je namreč, da bi postali zdravo podjetniško jedro za nove zaposlitve domačih ljudi, ki so si v različnih poklicih nabrali dovolj dragocenega znanja, kakršnega bodo razvojni načrti Lika zahtevali, če bo hotel preživeti v ostri konkurenci podobnih podjetij.

NOVA PONUDBA NA VRHNIKI

Hišna alarmna centrala

NAMEN UPORABE: za varovanje hiš, počitniških hiš, skladišč, delavnic, pisarn. Na napravo se lahko priključijo različni senzorji, kot na primer senzorji za požar, vlom, vdor vode, temperaturni senzor.

Vse informacije na tel. (061) 751-437

V VERDU SO ŽIVELI IN ŽIVIJO:

Ognjegasci, zadružniki, umetniki...

V nedeljo 6. maja bo Verd središče vrhniške občine. Tej dolgi vasi ob Veliki Ljubljanici in Ljubiji, kjer je stalno zasedajoči del vaškega parlamenta v gostilni Marinčič določil mejo med Srednjo Evropo in Balkanom, je po devetih letih znova pripadla čast, da pripravi proslavo ob dnevu osvoboditve in izkaže gostoljubje meščanom Vrhnike, krajanom drugih zaselkov ter povabljenim gostom.

Zagotovo bo za Verjane najpomembnejši del občinske proslave otvoritev novega, lepega, s prostovoljnim delom in prispevki zgrajenega gasilskega doma, bo tudi osebna zmaga **Urbana Žirovnika,** zagrizenega ognjegasca, občinskega poveljnika gasilcev in predsednika krajevne skupnosti, ter njegovih somišljenikov.

Domači gasilci so sklep o gradnji novega gasilskega doma pod njegovim predsedstvom sprejeli leta 1983 ob 100-letnici Ognjegasnega društva Verd. Takoj so kupili zemljišče, jeseni 1984 zabetonirali temelje, na pomlad 1986 začeli z gradnjo in čez pet mesecev, natanko 1. septembra, je bil gasilski dom pod streho. Smrečica na ostrešju pa pravzaprav pomeni, da se pravo delo šele začenja. Treba je bilo veliko organizacijskih sposobnosti, iznajdljivosti in znoja, da je bila naloga zadovoljivo opravljena.

Gasilci in nekateri krajani so skupaj opravili 13.000 udarniških ur, kmetje so prispevali potreben les, najbolj izdatno pomoč so graditelji dobili pri Kamnolomu Verd, strojnim parkom jim pomagal Liko, izjemno so za storjene usluge hvaležni GP Imos iz Cerknice in delavcem nekdanjega Igrada z Vrhnike. Koliko je vse to veljalo, kakšna je denarna vrednost novega gasilskega doma, jim zaradi inflacije in pomanjkanja časa doslej ni uspelo izračunati saj gre prejkone za zelo zahtevno računsko operacijo.

Seveda je novi gasilski dom dobil ustrezno mesto v obvezni slovenski vaški folklori, v govoricah, ugibanjih in celo nesramnih podtikanjih. Nepoučeni so strokovno ugotavljali, da v Verdu gasilskega doma ne potrebujejo, skrbno opazujoči kritiki, ki si z malto kajpada niso mazali rok, so zaupno prišepetavali, da si predsednik gradi dom v lastno čast in slavo, nekje pod Javorčem so zanesljivo ugotovili, da si bo predsednikov sin pri gasilcih uredil stanovanje... O tempora, o mores! Bile so homatije z gradbenim načrtom, spori z gradbeno in urbanistično inšpekcijo in druge nevšečnosti, toda kljub vsem nasprotovanjem je sedaj novi dom zgrajen, bo v ponos Verdu, graditeljem in krajanom.

Morala zgodbe o gradnji gasilskega doma sumljivo spominja na gradnjo zadružne žage pred vojno, ki so jo slovesno odprli 24. novembra 1937. **Furlanov očka,** danes zagotovo najznamenitejši še živeči Verjan, je tedaj ob podobnih nasprotovanjih, ob skoraj neverjetnih tveganjih s hipotekarnimi posojili, z nadvse spoštljivo vztrajnostjo, s sodelavci uspel, da je žaga začela obratovati in da je kjub hudi konkurenci in gospodarsko neprijaznim časom, poslovala z dobičkom. Mnoge lastnike gozdov in številne družine je rešila materialnih stisk. S tem in drugimi dejanji se je sedaj že skoraj 95 letni **Franc Furlan** neizbrisno zapisal v slovensko zadružno zgodovino.

Gasilsko izročilo ima v Verdu stoletno tradicijo. Na fotografiji iz leta 1910 so ovekovečeni člani tedanjega Ognjegasnega društva

Gonilna sila Gasilskega društva Verd je Urban Žirovnik (na desni ob mešalcu). Sam je pri gradnji novega doma opravil 4.000 udarniških ur

Omemba **Furlanovega** imena je v **Urbanu Žirovniku** zbudila lepe in malce otožne spomine na nekoč izjemno bogato kulturno življenje v Verdu, na **Furlanovih** 34 režij Cankarja, Finžgarja, Shakespeara, Tolstoja ter drugih slovenskih in svetovnih klasikov, o katerih je slišal pripovedovati ali v njihovih dramskih delih kot igralec nastopal sam. Takoj se je spomnil besed Hermana iz Celjskih grofov, Matije Gubca in dramskega kolaža, pa Divjega lovca itd. Žal za to ni bilo časa, saj ga številne družbene obveze prisiljujejo, da svoje življenjske sile v glavnem izgoreva zunaj domače hiše.

»Ne vem kdo mu je določil mandat doživljenjskega predsednika,« je nekoliko očitajoče oponesla soproga, zakaj mož že osemindvajseto leto, z vmesno prekinitvijo, predseduje KS Verd. Tak pač je in tak pač bo in ker je moral znova zadostiti sprotnim obvezam, smo se morali na kratek potep po krajevni skupnosti odpraviti sami.

KS Verd je po površini največja krajevna skupnost v vrhniški občini, nedavne volitve pa so krajane prisilile, da so se natančno prešteli: premore 700 gospodinjstev in šteje 1940 prebivalcev. Središče je v Verdu, razpotegnjenem naselju ob vznožju Ljubljanskega vrha in Javorča, večji zaselki so Janezova vas, Pritiska, Podgora in Gradar, med enajstimi izviri Ljubljanice so Mirke. Zanimivo je, da je Janezova vas, ki je danes zaokroženo spalno naselje, dobila ime po hišnih gospodarjih Janezih, Pritiska pa – takšna je pač ljudska etimologija – po seksualni akrobatiki bistriških menihov, ki so si bojda zaradi močvirnih tal morali z domačimi dekleti privoščiti svojevrstno telesno ekvilibristiko.

Gospodarski utrip je odvisen od domačega LIKA in Kamnoloma, vrhniške usnjarne in Kovinarske pa tudi od bližnje Ljubljane, kamor se na delo vozi precejšnje število krajanov. Prevladuje industrijsko delavstvo, čistih kmetov je malo, čeprav je Verd slovel kot gibalo domačega zadružništva, umnega živinorejstva in gozdarstva. Razslojevanje in neustrezna kmetijska politika, nacionalizacije in arondacije so svoje storile.

Življenjski prostor med Barjem, stari imeni zanj sta Mah in Blato, tudi Morost, in notranjski gozdovi, ima zanimivo zgodovino. Omejiti se moramo le na nekaj bistvenih podatkov. Samosvoja mokrotna ravan pred Verdom je eno najstarejših selišč v Sloveniji, kultura ljubljanskega Barja pomeni prvo zavestno človekovo ustvarjanje na naših tleh.

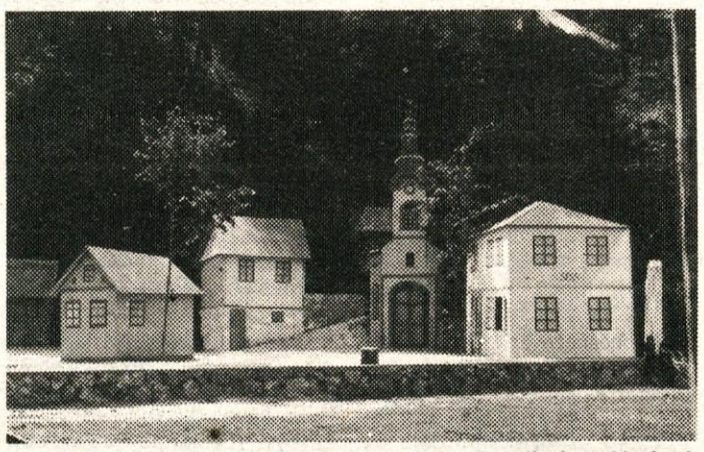

Med obema vojnama in še dolgo po osvoboditvi so Verjani sloveli po odličnih gledaliških predstavah, zdaj sodelujejo predvsem v pevskem zboru. Na fotografiji je scena za Finžgarjevega Divjega lovca v režiji Franca Furlana. Predstavo so uprizorili leta 1935 na prostem v Matjaževki

O bivanju Rimljanov pričajo nekatere najdbe na Mirkah, najmogočnejši dokaz je mogočno obrambno zidovje CLAUSTRA ALPIS IULIAE (zapora Julijskih Alp), ki se je začelo nad izvirom Ljubljanice in končalo vrh Špikla. Takoimenovani ajdovski zid, ki je rimski imperij varoval pred pritiski germanskih plemen – zgradili so ga v 3. stoletju – je bil dolg 10 km, 2–3 m debel in je imel 62 obrambnih stolpov.

Od preseljevanja narodov in stalne naselitve Slovencev pa tja do 13 stoletja zgodovinskih pričevanj skorajda ni. Zdi se, da je ta del Evrope zabredel v negibnost, depresijo in srednjeveško nevednost. Izjemen pomen dobi za širšo okolico leta 1260 ustanovljena kartuzija Bistra. Samostanu je posebej naklonjen ustanovitelj Ulrih Spanheimski, nič manj grofje Celjski. Prior Gregor je podpiral Trubarjeva književna prizadevanja in celo prestopil v protestantsko vero. Cesar Jožef II je leta 1782 samostan ukinil.

Redovni bratje v Bistri, kjer je danes Tehniški muzej, so v samostanu opravljali pomembno kulturno poslanstvo, arhitekturne prvine pričajo, da je Bistra pomemben kulturni spomenik. Iz kartuzijske pisne zapuščine se je med drugim ohranil čudovito okrašen rokopis Avguštinovega dela »O božji državi« iz leta 1347.

Verd in bližnji zaselki so bili prejkone mnogo desetletij zaspane vasi, dokler se tod niso začeli rojevati ljudje, ki so se zaradi svojih ustvarjalnih sposobnosti mogli izogniti miselni lenobnosti podeželja in se uveljaviti v slovenskem in tudi širšem gospodarskem in kulturnem prostoru.

Za gospodarski in kulturni razvoj Verda je posebej zaslužna družina **Kotnik.** Utemeljitelj njene gospodarske in politične moči je bil **Jožef Kotnik,** njegov sin **Franc Kotnik** (1828–1890), diplomant dunajske tehnike, je leta 1972 ustanovil parketarno, ki je sloves izdelkov z Verda razširila po vsej avstroogrski monarhiji. Izdatno je podprl domačo požarno obrambo, prav tako njegov starejši sin **Franc Kotnik** (1871–1891), ki je v svoji poslednji volji za narodne in dobrodelne namene določil 100.000 avstrijskih kron. Za enega največjih slovenskih mecenov velja njegov brat **Karel Kotnik** (1875–1910) ki je v oporoki volil 430.000 kron za šolanje otrok na narodnostno ogroženih ozemljih. Mimogrede naj povemo, da je **Karel Kotnik** leta 1898 začel brez posebnega uspeha uvajati tovorni in osebni promet s parnikom po Ljubljanici.

V Verdu sta se rodila znamenite slovenska umetnika **Jožef Petkovšek** (1861–1898), sicer življenjski poraženec, a po svojem sporočilu edinstven slikar, in **Matej Sternen** (1870–1949), čudoviti in lepoto občudujoči impresionist ter pomemben restavrator.

V železniški čuvajnici nad Bistro je prijokal na svet **Janez Jager** (1871–1959), svetovljan, ilustrator Cankarjevih in Župančičevih del, slovit slovenski in ameriški arhitekt ter ljubiteljski raziskovalec etruščine. Znana je njegova ureditev Narodne kavarne v Ljubljani in urbanistični načrt mesta Mineapolis v Ameriki, kamor se je leta 1902 za stalno preselil.

Med Verjani, ki so se zapisali v krajevno ali slovensko zgodovino velja omeniti predvsem **Franca Furlana** (r. 1895), starostno notranjskih zadružnikov, brata **dr. Tomaža Furlana** (1901–1965), strokovnega pisatelja in zdravnika, **Mirco Sancin** (r. 1901), pianistko in skladateljico, **Staneta Suhadolnika** (r. 1919), strokovnega pisatelja in jezikoslovca ter **Toneta Vidmarja-Luko** (r. 1917), narodnega heroja.

MITJA KREFT

Plakete pisatelja Ivana Cankarja

Komisija za odlikovanja in priznanja Skupščine občine Vrhnika je na osnovi 16. člena Odloka o podeljevanju priznanj občine Vrhnika objavila razpis za podelitev priznanj v letu 1990. Prispele predloge je Komisija za odlikovanja in priznanja SO Vrhnika na svojih sejah dne 22. 3. in 2. 4. 1990 obravnavala. Na osnovi 15. člena Odloka o podeljevanju priznanj občine Vrhnika je sklenila Zborom Skupščine občine Vrhnika predlagati, da skladno z 16. točko 201. člena Statuta SO Vrhnika sprejmejo

SKLEP

V letu 1990 se podelijo občinska priznanja **»PLAKETA PISATELJA IVANA CANKARJA«:**

1. RIBIŠKI DRUŽINI VRHNIKA za 35 letno delovanje, zaščito ribiškega staleža in izjemno prizadevanje proti onesnaževanju voda in okolja, v boju za čiste vode in čisto okolje, za »Cankarjevo« Ljubljanico.

2. KOBAL Petru, dipl. ing. str., zaposlenemu v DS SSS IVU kot vodja investicijskih služb za aktivno sodelovanje in dosežene uspehe pri razvoju komunalnega gospodarstva, predvsem pri izvajanju programa vodooskrbe in čiščenja odpadnih voda v občini v obodbju leta 1972–1990.

3. MIHELIČ Francu, dipl. ing. kem. teh. za dolgoletno in uspešno delo, razvoj in napredek tehnologije v Industriji usnja Vrhnika ter usnjarski industriji in tehnologiji.

4. PUNGERČIČ Olomiru, dipl. ing. lesne industrije za izjemne desežke pri organiziranju komercialno marketinške dejavnosti v DO LIKO in s tem uresničevanju ciljev širše družbenopolitične skupnosti.

Ribiška družina Vrhnika

Ribiška družina Vrhnika je s tem imenom nastala leta 1955, ko je 27 članov Ribiške zadruge Ljubljana ustanovilo samostojno družino na Vrhniki. Oraganizirano delo na ribiškošportnem področju pa sega že v odbobje preko zakupnikov oz. lastnikov ribnikov, ribiških zadrug do ribiških družin oz. društev, ki so organizirana teritorialno in imajo tudi značaj pravne osebe.

Delovanje Ribiške družine Vrhnika je bila v vrhniškem okolju čutiti že od samega začetka. Število članstva je vsakoletno naraščalo in delovanje ribiške družine je bilo izredno uspešno. Ribolovne vode so bile dokaj bogate, članstvo disciplinirano z izredno dobrimi tovariškimi odnosi. Uredili so tri ribnike na desnem bregu Ljubljanice, zgradili ribiški dom, prirejali številne razstave, veselice in se udeleževali številnih tekmovanj, kjer so dosegli vidne uspehe.

Toda ni bilo vedno vse tako lepo. Zelo težko in »črno« obdobje je nastopilo za Ribiško družino Vrhnika. To je bilo obdobje ponavljajočih se onesnaževanj voda v vrhniškem območju. Kljub temu, da je bil ta okoliš podvržen največjemu onesnaževanju v ljubljanski regiji, je ribiški družini uspelo obdržati stalež rib na zelo visoki ravni. Poleg skrbi za vlaganje rib je ta družina posvetila veliko pozornost vzgoji svojega članstva, predvsem vzgoji mladine. Njeno društveno življenje se je odražalo in se odraža v vseh ostalih društvih na področju občine Vrhnika. Ribiška družina je pobratena z ribiško družino Celje in sodeluje tudi z ribiškim društvom iz Gonarsa. Največja zasluga pa je vsekakor njena nesebična skrb in boj za čisto vodo in čisto človekovo okolje.

Poleg neštetih priznanj je Ribiška družina Vrhnika odlikovana z Redom za ribiške zasluge I. stopnje in z lato Blovdkovo značko.

Predlog za podelitev občinskega priznanja je podalo Predsedstvo Zveze ribiških družin Ljubljana.

Peter KOBAL, dipl. ing. str.

Predsedstvo in Izvršni svet Skupščine občine Vrhnika sta ob obravnavi dejavnosti komunalnega gospodarstva v občini ugotovila, da je k uspešnemu in učinkovitemu reševanju nalog na tem področju, predvsem pri izvajanju programa vodooskrbe in čiščenja odpadnih voda v občini, veliko prispeval z osebno angažiranostjo tov. KOBAL Peter, član izvršanega sveta, odgovoren za področje stanovanjskega in komunalnega gospodarstva v občini v zadnjem mandatnem obdobju.

Kot predsednik skupščine SKOCES v obdobju 1987–1989 je aktivno sodeloval in se zvezemal za realizacijo nalog, tako na področju kolektivne in individualne komunalne rabe, kot tudi cestne dejavnosti. Angažiral se je pri izvajanju programa vzdrževanja cest v občini, kot tudi modernizacije in rekonstrukcije nekaterih cest, veliko pa je prispeval tudi pri uresničevanju posameznih nalog iz programov krajevnih skupnosti s področja komunalnega urejanja.

Kot pomembnejše naloge, ki so bile v času njegovega mandata v SKOCES izvedene, naj omenimo asfaltiranje ceste v Zaplani, Ligonji, izgrajen pa je bil tudi nov most čez Ljubljanico na Verdu. Veliko je prispeval tudi k izboljšanju načina odlaganja odpadkov na Tujnicah.

Tov. KOBAL že od leta 1972 dalje sodeluje kot član komisije pri reševanju problematike čiščenja odpadnih voda.

V tem času so se iskale primerne rešitve čiščenja odpadnih voda za mesto Vrhnika, kot tudi za celotno občino. K gradnji I. faze centralne čistilne naprave se je pristopilo leta 1988, končana pa je bila v letu 1989, sedaj po potekajo priprave za II. fazo. Pri izvedbi obeh nalog je aktivno sodeloval tudi tovariš Kobal Peter. Pri tem moramo tudi poudariti, da je bilo leta 1984 dano v obratovanje predčiščenje tehnoloških voda v IUV – TOZD Usnjarna, kar je izrednega pomena za celotno občino Vrhnika. Pri izvedbi te naloge je aktivno sodeloval s svojimi sodelavci tov. Kobal Peter. Kot predsednik komisije za pripravo, spremljanje in izvajanje II. etape sanacije vodooskrbe je veliko prispeval, da se je ta program uspešno izvajal. Program II. faze, ki je vključen v družbeni plan občine Vrhnika in planske dokomente SKOCES in Območne vodne skupnosti Ljubljanica – Sava je pomenil nadaljevanje uspešno izvedenega programa I. faze in bo po zaključenih delih zagotavljal 90% občanom oskrbovanje s pitno vodo.

Kot član izvršnega sveta, odgovoren za področje stanovanjskega in komunalnega gospodarstva, je dosledno zagovarjal in se osebno zavzemal za izvedbo vseh tistih aktivnosti na omenjenih področjih, ki so bistveno prispevale k razvoju občine, predvsem pa k izboljšanju stanovanjskih in komunalnih pogojev v posameznih okoljih (urejene soseske, izgradnja kanalizacije, ureditev cest, cestna razsvetljava – skratka, prijazno bivalno okolje za delovnega človeka in občana).

Pobudo za podelitev priznanja Plaketa Ivana Cankarja tov. Kobal Petru je podalo Predsedstvo in Izvršni svet Skupščine občine Vrhnika.

Franc MIHELIČ, dip. ing. kem.

Tov. ing. Franc Mihelič se je v Industriji usnja Vrhnika zaposlil 1. 4. 1957, kot dipl. ing. kemijske tehnologije. Ves ta čas je opravljal različna dela, od mojstra v usnjarni, šefa interne kontrole, šefa proizvodnje do tehničnega direktorja in sedaj pomočnika glavnega direktorja za napredek tehnologije in razvoj. S svojim delom in aktivnostjo je prispeval k napredku in razvoju Industrije usnja Vrhnika in seveda tudi k razvoju usnjarske tehnologije. Ves ta čas je opravljal zahtevne strokovne naloge na področju usnjarske tehnologije in razvoja in se usposobil v priznanega strokovnjaka na področju usnjarstva. Svoje znanje in sposobnosti je ves čas uspešno uporabljal pri reševanju tehnoloških problemov proizvodnje ter jih tudi vseskozi prenašal na svoje sodelavce. Dobro je seznanjen tudi s problematiko podjetij, zlasti izvoznikov. Njegov aktiven odnos do razreševanja proizvodnih, podjetniških in družbenih problemov pa je opazen tudi v organih Združenja usnjarske in predelovalne industrije Slovenije in Jugoslavije, kjer je skušal v okviru danih možnosti zagotoviti realne oziroma tržne razmere tudi za delovanje te proizvodne panoge.

Zelo aktiven je bil tudi pri opravljanju številnih delegatskih funkcij v občinskih, republiških in zveznih teleseih. Za svoje uspešno delo je dobil že veliko priznanj. Med drugimi tudi Medaljo dela, Red dela s srebrnim vencem, Srebrno in Zlato značko IUV itd. S svojim marljivim in zelo strokovnim delom je nedvomno doprinesel k rasti, razvoju in napredku Industrije usnja Vrhnika in s tem tudi celotnemu razvoju gospodarstva v občini Vrhnika.

Pobudo za podelitev občinskega priznanja ing. Francu Miheliču je podala Osnovna organizacija sindikata IUV.

Olomir PUNGERČIČ, dipl. ing. lesne ind.

PUNGERČIČ Olomir, dipl. ing. lesne ind., roj. 1943 se je po končanem šolanju na Gozdarski fakulteti leta 1967 zaposlil kot pripravnik v DO Liko. Do sedaj je opravljal različne delovne naloge kot tehnolog, referent izvoza, šef izvoza, vodja komercialnega sektorja, vodja Tozd-a itd. V teh dolgoletnih delovnih izkušnjah je z izostrenim poslluhom za potrebe trga delo v komercialnem sektorju organiziral tako, da je ta postal prostor za zbiranje novih idej, zamisli, prostor za vsakodnevno soočanje potreb kupcev z načrtovano proizvodnjo. Ni mu bilo žal ne časa ne truda za uresničevanje ambicioznih načrtov prilagajanja novi tržno usmerjeni gospodarski politiki naravnani v Evropo, raziskavi novih trgov, krepitvi stikov s poslovnimi partnerji doma in na tujem, iskanju novih prodajnih možnosti. Rezutat tega so solidni poslovni stiki in povezave na ameriškem trgu predvsem s plasmanom stolov. Ustanavljanje lastnih in mešanih podjetij v tujini. Toda tudi domače tržišče ni bilo zanemarjeno, širile so se lastne prodajne zmogljivosti in iskale nove prodajne poti tudi s povezovanjem s privatnim sektorjem. Eno najvidnejših vlog pri vseh teh razvojnih dosežkih ima vsekakor tov. Pungerčič. Pri delu ga je vodilo spoznanje, da je potrebno ob proizvodnji storiti še mnogo za ustrezno predstavitev izdelkov in plasman na tržišču. Tako DO LIKO danes v lesnoporedelovalni panogi beleži nadpovprečne rezultate, čeprav se srečuje z enakimi težavami kot vsi lesarji. Vse to je rezultat lastnih sil na komercialnem področju, ki omogoča okoli 80% nabav in prodaj direktno brez posrednih trgovskih organizacij.

Pri tov. Pungerčiču nikakor ne gre prezreti še ene razsežnosti njegove aktivnosti. Na njegovo pobudo je bilo obnovljeno poslopje KS ob Tržaški cesti, kjer je razstavno-prodajni salon, prostor za Pihalni orkester. Prevzem in obnovitev stare gostinske stavbe v Bistri, Kotnik-Lovrenčičeve domačije in grobnice v Vendu. Vsi ti objekti predstavljajo našo skupno kulturno dediščino. Plodno je tudi sodelovanje tov. Pungerčiča ob kulturnih dnevih v Bistri, vzdrževalnih delih v Cankarjevem domu, izdaji koledarja in snemanju kratkega filma o Ljubljanskem barju.

Za svoje dolgoletno uspešno delo je tov. Pungerčič prejel leta 1985 Plaketo LIKA.

Predlog za podelitev občinskega priznanja Plaketa pisatelja Ivana Cankarja tov. Pungerčič Olomirju je podal koordinacijski odbor vodij DO LIKO Vrhnika.

Na osnovi določil od 18. do 21. člena Odloka o podeljevanju priznanj občine Vrhnika ter pobude Krajevne skupnosti Verd in Izvršnega sveta SO Vrhnika je Komisija za odlikovanja in priznanja SO Vrhnika na svoji seji obravnavala podani predlog in sklenila, da Zborom SO Vrhnika predlaga, naj sprejmejo

SKLEP

naj se ob občinskem prazniku, 6. maja 1990 podeli pismeno

PRIZNANJE OBČINE VRHNIKA ZAVAROVALNI SKUPNOSTI TRIGLAV, Območna skupnost Ljubljana

za uspešno sodelovanje, razumevanje in dragoceno finančno pomoč.

Obrazložitev:

Zavarovalna skupnost TRIGLAV, Območna skupnost Ljubljana že dolgo let z velikim razumevanjem pomaga pri razvoju občine Vrhnika. Soudeležena je z velikimi finančnimi sredstvi, tako nepovratnimi za preventivno dejavnost, kot tudi s povratnimi sredstvi pod ugodnimi pogoji. Odraz tega razumevanja so številne nove pridobitve in lažje premagovanje nekaterih problemov v gospodarstvu, družbenih dejavnostih in komunalni infrastrukturi. Predvsem veliko razumevanja je Območna skupnost Ljubljana namenjala in še namenja za opremljanje in usposabljanje gasilskih enot, prav tako pa tudi vsem ostalim področjem splošne ljudske obrambe in družbene samozaščite. Dodeljuje ugodna posojila za nabavo gasilske opreme in nepovratna sredstva za izobraževanje gasilskih kadrov. Še posebno pa je koristna njihova nepovratna finančna pomoč pri izgradnji Gasilskega doma Verd.

Komisija za odlikovanja in priznanja SO Vrhnika

Družbeni plan občine Vrhnika za obdobje 1991 – 1995

Zakon o temeljih sistema družbenega planiranja in o družbenem planu Jugoslavije (Ur. list SFRJ, št. 76/88) v svojih temeljnih določbah določa, da družbenopolitične skupnosti obvezno sprejemajo družbene plane razvoja za dolgoročno obdobje (za deset let ali več) in za srednjeročno obdobje – za pet let. Skupščina SFRJ s svojim odlokom določi obdobja, za katera se sprejemajo plani.

Leto 1990 je zadnje leto tekočega srednjeročnega obdobja (1986 – 1990), zato letošnje leto pomeni tudi čas, v katerem moramo pripraviti in sprejeti srednjeročni plan za obdobje 1991 – 1995.

Aktivnosti za pripravo srednjeročnih planov potekajo v določeni pravni praznini, saj v Sloveniji razen zakona o urejanju prostora praktični nimamo planske zakonodaje. Zakon o sistemu družbenega planiranja in o družbenem planu SR Slovenije (Ur. list SRS, št. 1/80 in 33/80) je namreč z uveljavitvijo ustavnega zakona za izvedbo ustavnih amandmajev IX do LXXXIX k ustavi SR Slovenije (Ur. list SFRJ, št. 32/89) prenehal veljati.

Glede na to, da so bile z ustavnimi spremembami ukinjene samoupravne interesne skupnosti in kmetijske zemljiške skupnosti in da njihove naloge začasno opravljajo izvršni sveti in skupščine DPS, ocenjujemo, da bo srednjeročni plan občine sprejet kot enoten dokument, torej, da ne bomo imeli posebnih planov za npr. dejavnosti izobraževanja, komunalno-cestno dejavnost itd.

Skupščina občine Vrhnika je na seji zborov, dne 23/3-1990 sprejela odlok o pripravi in sprejetju družbenega plana občine Vrhnika za obdobje 1991 – 1995 (Ur. list RS, št. 13/90), ki formalno pomeni začetek planskih aktivnosti za srednjeročni plan, po vsebini pa določa najpomembnejša področja, ki jih moramo opredeliti s planom, nosilce nalog in pa rok, v katerem mora biti srednjeročni plan sprejet (decembra 1990).

Izvršni svet SO Vrhnika je 10/4-1990 sprejel delovni program, ki podrobneje določa nosilce nalog in roke, v katerih morajo biti posamezna gradiva pripravljena in posredovana v javno obravnavo in v sprejem skupščini občine.

Delovni program v okviru besednega dela plana določa dokumente, ki jih je potrebno sprejeti in sicer:

1. analizo razvojnih možnosti, s katero bomo ugotovili, katere naloge v tekočem planskem obdobju (1986 – 1990) niso bile uresničene oz. dokončane in jih je potrebno prenesti v naslednje srednjeročno obdobje; naloge, ki so za to obdobje že določene z dolgoročnim planom; razvojne potrebe, ki jih bomo na novo opredelili,
2. izhodišča in usmeritve za pripravo srednjeročnega plana
3. besedni in kartografski del plana

Naslednja pomembna naloga, ki je z delovnim programom določena za mesec maj, je zbiranje in pričetek usklajevanja pobud subjektov planiranja (krajevne skupnosti, organizacije in delovne enote s področja gospodarstva in negospodarstva, odbori, ki opravljajo del nalog bivših interesnih skupnosti). Pobude in ocene razvojnih možnosti, ki bodo zbrane s posebnim vprašalnikom, bodo podlaga tako za analizo razvojnih možnosti kot tudi za izhodišča in usmeritve za pripravo srednjeročnega plana.

V skladu z rokovnikom, ki je določen z delovnim programom, bo Izvršni svet posredoval osnutek navedenih dokumentov (v tabeli: ARM-S) občinski skupščini v mesecu juniju 1990.

Kartografski del srednjeročnega plana bi po sprejetem rokovniku moral biti pripravljen do sredine meseca septembra, da bi po razgrnitvi dokumentacije v krajevnih skupnostih, lahko občinska skupščina sprejela osnutek plana v mesecu oktobru. Po opravljeni javni obravnavi bo Izvršni svet posredoval predlog srednjeročnega plana občinski skupščini v mesecu decembru 1990.

KOMITE ZA DRUŽBENOEKONOMSKI RAZVOJ IN DRUŽBENO PLANIRANJE

DELOVNI PROGRAM

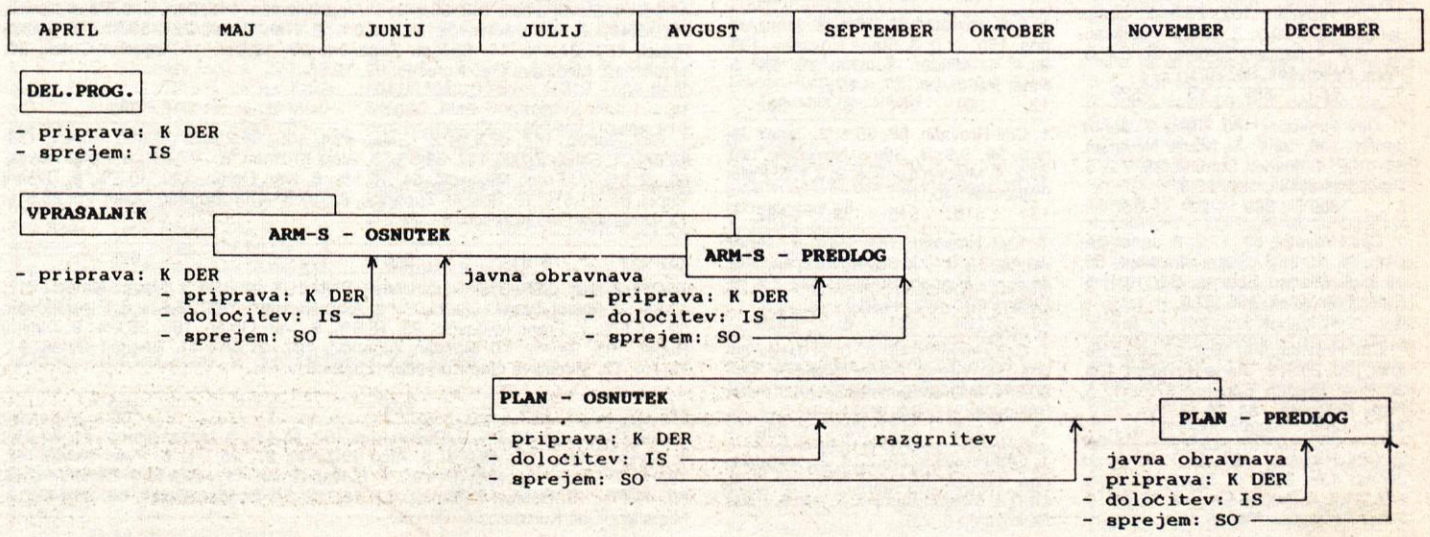

Trgovina
»ZOKI – BARVE – LAKI«
(Mokrice 9 pri DES-u)

Ponujamo vam:

- vse vrste barv
- lepila
- čistila
- brusni material
- vse vrste kitov
- parket ter druge talne obloge

Delovni čas:
NON STOP od 7. do 19. ure
tel. št. 751-228

Čestitke za praznike in vljudno vabljeni!

Kje smo volili

Na seznamu na tej strani so številke volišč. Glede na to, da nam bi navajanje kraja jemalo veliko dragocenega prostora, si pomagajte s temle seznamom:

1. volišče: Cankarjev dom, Vrhnika
2. volišče: obrat družbene prehrane IUV
3. volišče: Dom JLA na Vrhniki
4. volišče je priključeno 3. volišču
5. volišče: Dom krajevne skupnosti Vrhnika
6. volišče: OK SZDL Vrhnika
7. volišče: PAP-delovna enota Vrhnika
8. volišče: Dom upokojencev, Vrhnika
9. volišče (priključeno 8. volišču)
10. volišče: VVO-enota Hrib
11. volišče: priključeno volišču 10.
12. volišče: Gasilski dom Borovnica
13. volišče: TVD Partizan, Borovnica
14. volišče: KS Borovnica
15. volišče: Osnovna šola Borovnica
16. volišče: Gasilski dom Breg pri Borovnici
17. volišče: Žitko Franc, Dol
18. volišče: Mlin v Bistri
19. volišče: Gasilski dom Brezovica pri Borovnici
20. volišče: Trgovina na Pokojišču
21. volišče: Zadružni dom Verd
22. volišče: Gasilski dom Verd
23. volišče je priključeno 22. volišču
24. volišče: Gasilski dom Dragomer
25. volišče: Gasilski dom Log pri Brezovici
26. volišče: Gasilski dom Drenov grič
27. volišče: Zadružni dom Stara Vrhnika
28. volišče: Kulturni dom Bevke
29. volišče: Gasilski dom Podlipa
30. volišče: Bivša šola Ligojna
31. volišče: Dom KS Sinja gorica
32. volišče: Gasilski dom Blatna Brezovica
33. volišče: Bivša šola Zaplana

Prvi krog volitev – 8. 4. 1990

UDELEŽBA NA VOLIŠČU

št. volišča	volilcev v imeniku	glas. po imeniku	glas. s potrdili	glas. po pošti	glas. skupaj	glas. %
1	525	469	0	0	469	89,3
2	567	460	0	0	460	81,1
3	746	568	0	0	568	76,1
5	478	389	0	0	389	81,4
6	540	471	0	0	471	87,2
7	581	489	0	0	489	84,2
8	1001	832	0	0	832	83,1
10	556	470	0	0	470	84,5
12	353	301	0	0	301	85,3
13	606	516	0	0	516	85,1
14	247	224	0	0	224	90,7
15	289	236	0	0	236	81,7
16	312	281	0	0	281	90,1
17	438	383	0	0	383	87,4
18	45	40	0	0	40	88,9
19	391	351	0	0	351	89.8
20	68	62	0	0	62	91,2
21	636	582	0	0	582	91,5
22	657	550	0	0	550	83,7
24	1306	1147	0	0	1147	87,8
25	840	751	0	0	751	89,4
26	620	509	0	0	509	82,1
27	457	405	0	0	405	88,6
28	469	415	0	0	415	88,5
29	348	317	0	0	317	91,1
30	319	289	0	0	289	90,6
31	293	258	0	0	258	88,1
32	242	209	0	0	209	86,4
33	178	152	0	0	152	85,4
38	0	0	0	0	0	0.0
265	0	0	0	0	0	0.0
330	0	0	0	0	0	0.0

REZULTATI GLASOVANJA ZA ZBOR OBČIN – VOLILNA ENOTA KOT CELOTA

glasovalo	oddanih	neveljavnih	veljavnih
12126	12123	489	11634

1. CIRIL HORVATIN, 2338, 21,1%; 2. JANEZ JERINA, 2777, 23,9%; 3. STANE NOVAČAN, 3929, 33,8%; 4. MLADEN SUMINA, 986, 8,5%; 5. PETER PETKOVŠEK, 1604, 13,8%

REZULTATI GLASOVANJA ZA ZBOR OBČIN

št. vol.	glasovalo	oddanih	neveljavnih	veljavnih
1	469	469	18	451

1. Ciril Hrovatin, 62, 13,7; 2. Janez Jerina, 133, 29,5; 3. Stane Novačan, 127, 28,2; 4. Mladen Sumina, 38, 8,4; 5. Peter Petkovšek, 91, 20,2.

2	459	459	36	423

1. Ciril Hrovatin, 107, 25,3; 2. Janez Jerina, 127, 30,0; 3. Stane Novačan, 67, 15,8; 4. Mladen Sumina, 37, 8,7; 5. Peter Petkovšek, 85, 20,1.

3	569	569	43	526

1. Ciril Hrovatin, 103, 19,6; 2. Janez Jerina, 148, 28,1; 3. Stane Novačan, 85, 16,2; 4. Mladen Sumina, 38, 7,2; 5. Peter Petkovšek, 152, 28,9.

5	389	389	22	367

1. Ciril Hrovatin, 63, 17,2; 2. Janez Jerina, 74, 20,2; 3. Stane Novačan, 56, 15,3; 4. Mladen Sumina, 38, 10,4; 5. Peter Petkovšek, 136, 37,1.

6	471	471	14	457

1. Ciril Hrovatin, 75, 16,4; 2. Janez Jerina, 123, 26,9; 3. Stane Novačan, 138, 30,2; 4. Mladen Sumina, 37, 8,1; 5. Peter Petkovšek, 84, 18,4.

7	489	488	17	471

1. Ciril Hrovatin, 120, 25,5; 2. Janez Jerina, 139, 29,5; 3. Stane Novačan, 102, 21,7; 4. Mladen Sumina, 36, 7,6; 5. Peter Petkovšek, 74, 15,7.

8	834	834	33	801

1. Ciril Hrovatin, 138, 17,2; 2. Janez Jerina, 270, 33,7; 3. Stane Novačan, 209, 26,1; 4. Mladen Sumina, 58, 7,2; 5. Peter Petkovšek, 126, 15,7.

10	470	469	13	456

1. Ciril Hrovatin, 75, 16,4; 2. Janez Jerina, 155, 34,0; 3. Stane Novačan, 134, 29,4; 4. Mladen Sumina, 25, 5,5; 5. Peter Petkovšek, 67, 14,7.

12	301	301	9	292

1. Ciril Hrovatin, 88, 30,1; 2. Janez Jerina, 29, 9,9; 3. Stane Novačan, 126, 43,2; 4. Mladen Sumina, 9, 3,1; 5. Peter Petkovšek, 40, 13,7.

13	516	515	33	482

1. Ciril Hrovatin, 161, 33,4; 2. Janez Jerina, 31, 6,4; 3. Stane Novačan, 239, 49,6; 4. Mladen Sumina, 11, 2,3; 5. Peter Petkovšek, 40, 8,3.

14	224	224	6	218

1. Ciril Hrovatin, 48, 22,0; 2. Janez Jerina, 17, 7,8; 3. Stane Novačan, 132, 60,6; 4. Mladen Sumina, 3, 1,4; 5. Peter Petkovšek, 18, 8,3.

15	236	236	4	232

1. Ciril Hrovatin, 52, 22,4; 2. Janez Jerina, 19, 8,2; 3. Stane Novačan, 150, 64,7; 4. Mladen Sumina, 5, 2,2; 5. Peter Petkovšek, 6, 2,6.

16	281	281	17	264

1. Ciril Hrovatin, 89, 33,7; 2. Janez Jerina, 15, 5,7; 3. Stane Novačan, 140, 53,0; 4. Mladen Sumina, 5, 1,9; 5. Peter Petkovšek, 15, 5,7.

17	383	383	9	374

1. Ciril Hrovatin, 99, 26,5; 2. Janez Jerina, 38, 10,2; 3. Stane Novačan, 190, 50,8; 4. Mladen Sumina, 12, 3,2; 5. Peter Petkovšek, 35, 9,4.

18	40	40	1	39

1. Ciril Hrovatin, 17, 43,6; 2. Janez Jerina, 1, 2,6; 3. Stane Novačan, 15, 38,5; 4. Mladen Sumina, 3, 7,7; 5. Peter Petkovšek, 3, 7,7.

19	351	351	7	344

1. Ciril Hrovatin, 51, 14,8; 2. Janez Jerina, 12, 3,5; 3. Stane Novačan, 265, 77,0; 4. Mladen Sumina, 9, 2,6; 5. Peter Petkovšek, 7, 2,0.

20	62	62	2	60

1. Ciril Hrovatin, 11, 18,3; 2. Janez Jerina, 5, 8,3; 3. Stane Novačan, 36, 60.0; 4. Mladen Sumina, 1, 1,7; 5. Peter Petkovšek, 7, 11,7.

21	584	584	13	571

1. Ciril Hrovatin, 132, 23,1; 2. Janez Jerina, 150, 26,3; 3. Stane Novačan, 172, 30,1; 4. Mladen Sumina, 27, 4,7; 5. Peter Petkovšek, 90, 15,8.

22	550	550	28	522

1. Ciril Hrovatin, 101, 19,3; 2. Janez Jerina, 140, 26,8; 3. Stane Novačan, 162, 31,0; 4. Mladen Sumina, 12, 2,3; 5. Peter Petkovšek, 107, 20,5.

24	1145	1145	33	1112

1. Ciril Hrovatin, 218, 19,6; 2. Janez Jerina, 78, 7,0; 3. Stane Novačan, 336, 30.2; 4. Mladen Sumina, 413 37,1; 5. Peter Petkovšek, 67, 6,0.

25	750	750	38	712

1. Ciril Hrovatin, 183, 25,7; 2. Janez Jerina, 100, 14,0; 3. Stane Novačan, 264, 37,1; 4. Mladen Sumina, 84, 11,8 5. Peter Petkovšek, 81, 11,4.

26	509	509	17	492

1. Ciril Hrovatin, 91, 18,5; 2. Janez Jerina, 148, 30,1; 3. Stane Novačan, 188, 38,2; 4. Mladen Sumina, 29, 5,9 5. Peter Petkovšek, 36, 7,3.

27	405	405	11	394

1. Ciril Hrovatin, 65, 16,5; 2. Janez Jerina, 144, 36,5; 3. Stane Novačan, 121, 30,7; 4. Mladen Sumina, 12, 3,0; 5. Peter Petkovšek, 52, 13,2.

28	415	415	20	395

1. Ciril Hrovatin, 63, 15,9; 2. Janez Jerina, 102, 25,8; 3. Stane Novačan, 153, 38,7; 4. Mladen Sumina, 20. 5,1; 5. Peter Petkovšek, 57, 14,4.

29	317	317	15	302

1. Ciril Hrovatin, 32, 10,6; 2. Janez Jerina, 118, 39,1; 3. Stane Novačan, 102, 33,8; 4. Mladen Sumina, 5, 1,7; 5. Peter Petkovšek, 45, 14,9.

30	288	288	12	276

1. Ciril Hrovatin, 31, 11,2; 2. Janez Jerina, 113, 40,9; 3. Stane Novačan, 100, 36,2; 4. Mladen Sumina, 10, 3,6; 5. Peter Petkovšek, 22, 8,0.

31	258	258	6	252

1. Ciril Hrovatin, 14, 5,6; 2. Janez Jerina, 200, 79,4; 3. Stane Novačan, 19, 7,5; 4. Mladen Sumina, 4, 1,6; 5. Peter Petkovšek, 15, 6,0.

32	209	209	6	203

1. Ciril Hrovatin, 29, 14,3; 2. Janez Jerina, 108, 53,2; 3. Stane Novačan, 50, 24,6; 4. Mladen Sumina, 3, 1,5 5. Peter Petkovšek, 13, 6,4.

33	152	152	6	146

1. Ciril Hrovatin, 20, 13,7; 2. Janez Jerina, 40, 27,4; 3. Stane Novačan, 51, 34,9; 4. Mladen Sumina, 2, 1,4 5. Peter Petkovšek, 33, 22,6.

REZULTATI GLASOVANJA ZA ČLANE PREDSEDSTVA ZA OBČINO KOT CELOTO

glasovalo	oddanih	neveljavnih	veljavnih
12112	12112	376	11736

1. Ciril Zlobec, 6359, 54,2%; 2. Dušan Plut, 5356, 45,6%; 3. Matjaž Kmecl, 4709, 40,1%; 4. Slavoj Žižek, 4349, 37,1%; 5. Alojz Križman, 2736, 23,3%; 6. Peter Novak, 2057, 17,5%; 7. Franc Miklavčič, 2359, 20,1%; 8. Ivan Oman, 5984 51,0%; 9. Dimitrij Rupel, 3976, 33,9%; 10. Boštjan Zupančič, 2362, 20,1%; 11. Bogdan Oblak, 2091, 17,8%; 12. Miroslava Geč Korošec, 2496, 21,3%.

REZULTATI GLASOVANJA ZA ČLANE PREDSEDSTVA

št. vol.	glasovalo	oddanih	neveljavnih	veljavnih
1	471	471	20	450

1. Ciril Zlobec, 262, 58,1%; 2. Dušan Plut, 182, 40,4%; 3. Matjaž Kmecl, 200, 44,3%; 5. Slavoj Žižek, 149, 33,0%; 5. Alojz Križman, 97, 21,5%; 6. Peter Novak, 91, 20,2%; 7. Franc Miklavčič, 85, 18,8%; 8. Ivan Oman, 183, 40,6%; 9. Dimitrij Rupel, 141, 31,3%; 10. Boštjan Zupančič, 112, 24,8%; 11. Bogdan Oblak, 64, 14,2%; 12. Miroslava Geč Korošec, 98, 21,7%.

2	459	459	26	433

1. Ciril Zlobec, 233, 53,8%; 2. Dušan Plut, 189, 43,6%; 3. Matjaž Kmecl, 188, 43,4%; 5. Slavoj Žižek, 129, 29,8%; 5. Alojz Križman, 107, 24,7%; 6. Peter Novak, 86, 19,9%; 7. Franc Miklavčič, 93, 21,5%; 8. Ivan Oman, 161, 37,2%; 9. Dimitrij Rupel, 105, 24,2%; 10. Boštjan Zupančič, 122, 28,2%; 11. Bogdan Oblak, 83, 19,2%; 12. Miroslava Geč Korošec, 107, 24,7%.

3	570	570	33	537

1. Ciril Zlobec, 299, 55,7%; 2. Dušan Plut, 214, 39,9%; 3. Matjaž Kmecl, 243, 45,3%; 4. Slavoj Žižek, 167, 31,1%; 5. Alojz Križman, 141, 26,3%; 6. Peter Novak, 137, 25,5%; 7. Franc Miklavčič, 92, 17,1%; 8. Ivan Oman, 175, 32,6%; 9. Dimitrij Rupel, 115, 21,4%; 10. Boštjan Zupančič, 168, 31,3%; 11. Bogdan Oblak, 106, 19,7%; 12. Miroslava Geč Korošec, 146, 30,5%.

5	389	389	27	362

1. Ciril Zlobec, 152, 42,0%; 2. Dušan Plut, 141, 39,0%; 3. Matjaž Kmecel, 175, 48,3%; 4. Slavoj Žižek, 96, 26,5%; 5. Alojz Križman, 86, 23,8%; 6. Peter Novak, 119, 32,9%; 7. Franc Miklavčič, 53, 14,6%; 8. Ivan Oman, 115, 31,8%; 9. Dimitrij Rupel, 72, 19,9%; 10. Boštjan Zupančič, 132, 36,5%; 11. Bogdan Oblak, 64, 17,7%; 12. Miroslava Geč Korošec, 118, 32,6%.

6	471	471	11	460

1. Ciril Zlobec, 248, 53,9%; 2. Dušan Plut, 209, 45,4%; 3. Matjaž Kmecl, 170, 37,0%; 5. Slavoj Žižek, 179, 38,9%; 5. Alojz Križman, 110, 23,9%; 6. Peter Novak, 78, 17,0%; 7. Franc Miklavčič, 82, 17,8%; 8. Ivan Oman, 212, 46,1%; 9. Dimitrij Rupel, 167, 36,3%; 10. Boštjan Zupančič, 89, 19,3%; 11. Bogdan Oblak, 106 23,0%; 12. Miroslava Geč Korošec, 97, 21,1%.

7	489	489	11	478

1. Ciril Zlobec, 280, 58,6%; 2. Dušan Plut, 195, 40,8%; 3. Matjaž Kmecl, 205, 42,9%; 4. Slavoj Žižek, 205, 42,9%; 5. Alojz Križman, 121, 25,3%; 6. Peter Novak, 80, 16,7%; 7. Franc Miklavčič, 73, 15,3%; 8. Ivan Oman, 237, 49,6%; 9. Dimitrij Rupel, 111, 23,2%; 10. Boštjan Zupančič, 110, 23,0%; 11. Bogdan Oblak, 107, 22,4%; 12. Miroslava Geč Korošec, 122, 25,5%.

8	827	827	27	800

1. Ciril Zlobec, 497, 62,1%; 2. Dušan Plut, 356, 44,5%; 3. Matjaž Kmecl, 361, 45,1%; 4. Slavoj Žižek, 302, 37,8%; 5. Alojz Križman, 180, 22,5%; 6. Peter Novak, 147 18,4%; 7. Franc Miklavčič, 134, 16,8%; 8. Ivan Oman, 370, 46,3%; 9. Dimitrij Rupel, 228, 28,5%; 10. Boštjan Zupančič, 161, 20,1%; 11. Bogdan Oblak, 163 20,4%; 12. Miroslava Geč Korošec, 167, 20,9%.

10	470	470	14	456

1. Ciril Zlobec, 255, 55,9%; 2. Dušan Plut, 228, 50,0%; 3. Matjaž Kmecl, 191, 41,9%; 4. Slavoj Žižek, 168, 36,8%; 5. Alojz Križman, 112, 24,6%; 6. Peter Novak, 70, 15,4%; 7. Franc Miklavčič, 82, 18,0%; 8. Ivan Oman, 224, 53,5%; 9. Dimitrij Rupel, 157, 34,4%; 10. Boštjan Zupančič, 90, 19,7%; 11. Bogdan Oblak, 80, 17,5%; 12. Miroslava Geč Korošec, 89, 19,5%.

12	301	301	3	298

1. Ciril Zlobec, 187, 62,8%; 2. Dušan Plut, 108, 36,2%; 3. Matjaž Kmecl, 133, 44,6%; 4. Slavoj Žižek, 117, 39,3%; 5. Alojz Križman, 81, 27,2%; 6. Peter Novak, 68, 22,8%; 7. Franc Miklavčič, 54, 18,1%; 8. Ivan Oman, 120, 40,3%; 9. Dimitrij Rupel, 64, 21,5%; 10. Boštjan Zupančič, 82, 27,5%; 11. Bogdan Oblak, 76, 25,5%; 12. Miroslava Geč Korošec, 87, 29,2%.

13	516	516	21	495

1. Ciril Zlobec, 263, 53,1%; 2. Dušan Plut, 197, 39,8%; 3. Matjaž Kmecl, 212, 42,8%; 4. Slavoj Žižek, 193, 39,0%; 5. Alojz Križman, 143, 28,9%; 6. Peter Novak, 82, 16,6%; 7. Franc Miklavčič, 93, 18,8%; 8. Ivan Oman, 189, 38,2%; 9. Dimitrij Rupel, 165, 33,3%; 10. Boštjan Zupančič, 107, 21,6%; 11. Bogdan Oblak, 91, 18,4%; 12. Miroslava Geč Korošec, 123, 24,8%.

14	224	224	2	222

1. Ciril Zlobec, 97, 43,7%; 2. Dušan Plut, 103, 46,4%; 3. Matjaž Kmecl, 71, 32,0%; 4. Slavoj Žižek, 100, 45,0%; 5. Alojz Križman, 57, 25,7%; 6. Peter Novak, 42, 18,9%; 7. Franc Miklavčič, 37, 16,7%; 8. Ivan Oman, 111, 50,0%; 9. Dimitrij Rupel, 89, 40,1%; 10. Boštjan Zupančič, 37, 16,7%; 11. Bogdan Oblak, 58, 26,1%; 12. Miroslava Geč Korošec, 58, 26,1%.

15	236	236	3	233

1. Ciril Zlobec, 114, 48,9%; 2. Dušan Plut, 131, 56,2%; 3. Matjaž Kmecl, 89, 8,20%; 4. Slavoj Žižek, 87, 37,3%; 5. Alojz Križman, 42, 18,0%; 6. Peter Novak, 30, 12,9%; 7. Franc Miklavčič, 59, 25,3%; 8. Ivan Oman, 150, 64,4%; 9. Dimitrij Rupel, 99, 42,5%; 10. Boštjan Zupančič, 35, 15,0%; 11. Bogdan Oblak, 26, 11,2%; 12. Miroslava Geč Korošec, 52, 22,3%.

16	281	281	3	268

1. Ciril Zlobec, 148, 55,2%; 2. Dušan Plut, 103, 38,4%; 3. Matjaž Kmecl, 107, 39,9%; 4. Slavoj Žižek, 90, 33,6%; 5. Alojz Križman, 72, 26,9%; 6. Peter Novak, 42, 15,7%; 7. Franc Miklavčič, 56, 20,9%; 8. Ivan Oman, 141, 52,6%; 9. Dimitrij Rupel, 94, 35,1%; 10. Boštjan Zupančič, 48, 17,9%; 11. Bogdan Oblak, 49, 18,3%; 12. Miroslava Geč Korošec, 72, 26,9%.

17	383	383	11	372

1. Ciril Zlobec, 227, 61,0%; 2. Dušan Plut, 163, 43,8%; 3. Matjaž Kmecl, 187, 50,3%; 4. Slavoj Žižek, 145, 39,0%; 5. Alojz Križman, 85, 22,8%; 6. Peter Novak, 60, 16,1%; 7. Franc Miklavčič, 56, 15,1%; 8. Ivan Oman, 182, 48,9%; 9. Dimitrij Rupel, 124, 33,3%; 10. Boštjan Zupančič, 77, 20,7%; 11. Bogdan Oblak, 63, 16,9%; 12. Miroslava Geč Korošec, 94, 25,3%.

18	40	40	2	38

1. Ciril Zlobec, 22, 57,9%; 2. Dušan Plut, 12, 31,6%; 3. Matjaž Kmecl, 18, 47,4%; 4. Slavoj Žižek, 5, 13,2%; 5. Alojz Križman, 11, 28,9%; 6. Peter Novak, 8, 21,1%; 7. Franc Miklavčič, 10, 26,3%; 8. Ivan Oman, 18, 47,4%; 9. Dimitrij Rupel, 14, 36,8%; 10. Boštjan Zupančič, 4, 10,5%; 11. Bogdan Oblak, 7, 18,4%; 12. Miroslava Geč Korošec, 13, 34,2%.

19	351	351	4	347

1. Ciril Zlobec, 142, 40,9%; 2. Dušan Plut, 178, 51,3%; 3. Matjaž Kmecl, 92, 26,5%; 4. Slavoj Žižek, 123, 35,4%; 5. Alojz Križman, 55, 15,9%; 6. Peter Novak, 34, 9,8%; 7. Franc Miklavčič, 96, 27,7%; 8. Ivan Oman, 247, 71,2%; 9. Dimitrij Rupel, 172, 49,6%; 10. Boštjan Zupančič, 49, 14,1%; 11. Bogdan Oblak, 37, 10,7%; 12. Miroslava Geč Korošec, 63, 18,2%.

št. vol.	glasovalo	oddanih	neveljavnih	veljavnih
20	62	62	1	61

1. Ciril Zlobec, 29, 47,5%; 2. Dušan Plut, 26, 42,6%; 3. Matjaž Kmecel, 19, 31,1%; 4. Slavoj Žižek, 14, 23,0%; 5. Alojz Križman, 8, 13,1%; 6. Peter Novak, 9, 14,8%; 7. Franc Miklavčič, 26, 42,6%; 8. Ivan Oman, 41, 67,2%; 9. Dimitrij Rupel, 28, 45,9%; 10. Boštjan Zupančič, 12, 19,7%; 11. Bogdan Oblak, 7, 11,5%; 12. Miroslava Geč Korošec, 12, 19,7%.

21	584	584	5	579

1. Ciril Zlobec, 356 61,5%; 2. Dušan Plut, 259 44,7%; 3. Matjaž Kmecl, 264, 45,6%; 4. Slavoj Žižek, 241, 41,6%; 5. Alojz Križman, 154, 26,6%; 6. Peter Novak, 121, 20,9%; 7. Franc Miklavčič, 97, 16,8%; 8. Ivan Oman, 255; 44,0%; 9. Dimitrij Rupel, 188, 32,5%; 10. Boštjan Zupančič, 141, 24,4%; 11. Bogdan Oblak, 96, 16,6%; 12. Miroslava Geč Korošec, 91, 15,7%.

22	550	550	21	529

1. Ciril Zlobec, 297, 56,1%; 2. Dušan Plut, 254, 48,0%; 3. Matjaž Kmecel, 220, 41,6%; 4. Slavoj Žižek, 181, 34,2%; 5. Alojz Križman, 123, 23,3%; 6. Peter Novak, 104, 19,7%; 7. Franc Miklavčič, 107, 20,2%; 8. Ivan Oman, 250, 47,3%; 9. Dimitrij Rupel, 172, 32,5%; 10. Boštjan Zupančič, 101, 19,1%; 11. Bogdan Oblak, 81, 15,3%; 12. Miroslava Geč Korošec, 106, 20,0%.

24	1147	1147	20	1127

1. Ciril Zlobec, 588, 52,2%; 2. Dušan Plut, 551, 48,9%; 3. Matjaž Kmecl, 387, 34,3%; 4. Slavoj Žižek, 489, 43,4%; 5. Alojz Križman, 303, 26,9%; 6. Peter Novak, 196, 16,5%; 7. Franc Miklavčič, 208, 18,5%; 8. Ivan Oman, 578, 51,3%; 9. Dimitrij Rupel, 395, 35,0%; 10. Boštjan Zupančič, 221, 19,6%; 11. Bogdan Oblak, 237, 21,0%; 12. Miroslav Geč Korošec, 190, 16,9%.

25	737	737	30	707

1. Ciril Zlobec, 381, 53,9%; 2. Dušan Plut, 315, 44,6%; 3. Matjaž Kmecl, 279, 39,5%; 4. Slavoj Žižek, 291, 41,2%; 5. Alojz Križman, 177, 25,0%; 6. Peter Novak, 124, 17,5%; 7. Franc Miklavčič, 135, 19,1%; 8. Ivan Oman, 392, 55,4%; 9. Dimitrij Rupel, 272, 38,5%; 10. Boštjan Zupančič, 133, 18,8%; 11. Bogdan Oblak, 123, 17,4%; 12. Miroslava Geč Korošec, 137, 19,4%.

26	509	509	11	498

1. Ciril Zlobec, 249, 50,0%; 2. Dušan Plut, 264, 53,0%; 3. Matjaž Kmecl, 161, 32,3%; 4. Slavoj Žižek, 190, 38,2%; 5. Alojz Križman, 126, 25,3%; 6. Peter Novak, 62, 12,4%; 7. Franc Miklavčič, 138, 27,7%; 8. Ivan Oman, 299, 60,0%; 9. Dimitrij Rupel, 202, 40,6%; 10. Boštjan Zupančič, 63, 12,7%; 11. Bogdan Oblak, 74, 14,9%; 12. Miroslava Geč Korošec, 84, 16,9%.

27	406	406	6	400

1. Ciril Zlobec, 195, 48,8%; 2. Dušan Plut, 204, 51,0%; 3. Matjaž Kmecl, 147, 36,8%; 4. Slavoj Žižek, 153, 38,3%; 5. Alojz Križman, 73, 18,3%; 6. Peter Novak, 57, 14,3%; 7. Franc Miklavčič, 91, 22,8%; 8. Ivan Oman, 247, 61,8%; 9. Dimitrij Rupel, 149, 37,3%; 10. Boštjan Zupančič, 65, 16,3%; 11. Bogdan Oblak, 70, 17,5%; 12. Miroslava Geč Korošec, 88, 22,0%.

28	415	415	9	406

1. Ciril Zlobec, 244, 60,1%; 2. Dušan Plut, 197, 48,5%; 3. Matjaž Kmecl, 140, 34,5%; 4. Slavoj Žižek, 148, 36,5%; 5. Alojz Križman, 60, 14,8%; 6. Peter Novak, 54, 13,3%; 7. Franc Miklavčič, 91, 22,4%; 8. Ivan Oman, 266, 65,5%; 9. Dimitrij Rupel, 174, 42,9%; 10. Boštjan Zupančič, 55, 13,5%; 11. Bogdan Oblak, 51, 12,6%; 12. Miroslava Geč Korošec, 57, 14,0%.

29	317	317	14	303

1. Ciril Zlobec, 146, 48,2%; 2. Dušan Plut, 157, 51,8%; 3. Matjaž Kmecl, 108, 35,6%; 4. Slavoj Žižek, 79, 26,1%; 5. Alojz Križman, 58, 19,1%; 6. Peter Novak, 40, 13,2%; 7. Franc Miklavčič, 89, 29,4%; 8. Ivan Oman, 225, 74,3%; 9. Dimitrij Rupel, 136, 44,9%; 10. Boštjan Zupančič, 30, 9,9%; 11. Bogdan Oblak, 31, 10,2%; 12. Miroslava Geč Korošec, 53, 17,5%.

30	289	289	11	278

1. Ciril Zlobec, 121, 43,5%; 2. Dušan Plut, 154, 55,4%; 3. Matjaž Kmecl, 99, 35,6%; 4. Slavoj Žižek, 108, 38,8%; 5. Alojz Križman, 47, 16,9%; 6. Peter Novak, 28, 10,1%; 7. Franc Miklavčič, 97, 34,9%; 8. Ivan Oman, 187, 67,3%; 9. Dimitrij Rupel, 125, 45,0%; 10. Boštjan Zupančič, 28, 10,1%; 11. Bogdan Oblak, 35, 12,6%; 12. Miroslava Geč Korošec, 41, 14,7%.

31	258	258	9	249

1. Ciril Zlobec, 148, 59,4%; 2. Dušan Plut, 107, 43,0%; 3. Matjaž Kmecl, 109, 43,8%; 4. Slavoj Žižek, 86, 34,5%; 5. Alojz Križman, 45, 18,1%; 6. Peter Novak, 42, 16,9%; 7. Franc Miklavčič, 46, 18,5%; 8. Ivan Oman, 143, 57,4%; 9. Dimitrij Rupel, 80, 32,1%; 10. Boštjan Zupančič, 40, 16,1%; 11. Bogdan Oblak, 48, 19,3%; 12. Miroslava Geč Korošec, 54, 21,7%.

32	208	208	5	203

1. Ciril Zlobec, 114, 56,2%; 2. Dušan Plut, 96, 47,3%; 3. Matjaž Kmecl, 77, 37,9%; 4. Slavoj Žižek, 63, 31,0%; 5. Alojz Križman, 26, 12,8%; 6. Peter Novak, 30, 14,8%; 7. Franc Miklavčič, 47, 23,2%; 8. Ivan Oman, 128, 63,1%; 9. Dimitrij Rupel, 81, 39,9%; 10. Boštjan Zupančič, 32, 15,8%; 11. Bogdan Oblak, 35, 17,2%; 12. Miroslava Geč Korošec, 44, 21,7%.

33	152	152	6	146

1. Ciril Zlobec, 65, 44,5%; 2. Dušan Plut, 63, 43,2%; 3. Matjaž Kmecl, 57, 39,0%; 4. Slavoj Žižek, 51, 34,9%; 5. Alojz Križman, 36, 24,7%; 6. Peter Novak, 26, 17,8%; 7. Franc Miklavčič, 32, 21,9%; 8. Ivan Oman, 118, 80,8%; 9. Dimitrij Rupel, 57, 39,0%; 10. Boštjan Zupančič, 18, 12,3%; 11. Bogdan Oblak, 23, 15,8%; 12. Miroslava Geč Korošec, 15, 10,3%.

265	0	0	0	0

1. Ciril Zlobec, 0, 0,0%; 2. Dušan Plut, 0, 0,0%; 3. Matjaž Kmecl, 0, 0,0%; 4. Slavoj Žižek, 0, 0,0%; 5. Alojz Križman, 0, 0,0%; 6. Peter Novak, 0, 0,0%; 7. Franc Miklavčič, 0, 0,0%; 8. Ivan Oman, 0, 0,0%; 9. Dimitrij Rupel, 0, 0,0%; 10. Boštjan Zupančič, 0, 0,0%; 11. Bogdan Oblak, 0, 0,0%; 12. Miroslava Geč Korošec, 0, 0,0%.

Drugi krog – 22. 4. 1990

UDELEŽBA NA VOLIŠČU

št. volišča	volilcev v imeniku	glas. po imeniku	glas. s potrdili	glas. po pošti	glas. skupaj	glas. %
1	524	446	0	0	446	85,
2	566	399	0	0	399	70,5
3	747	541	0	0	541	72,4
5	470	353	0	0	353	73,8
6	537	447	0	0	447	83,2
7	581	444	0	0	444	76,4
8	1002	814	0	0	814	81,2
10	558	458	0	0	458	82,1
12	353	291	0	0	291	82,4
13	606	479	0	0	479	79,0
14	246	205	0	0	205	83,3
15	290	228	0	0	228	78.6
16	312	274	0	0	274	87,8
17	435	363	0	0	363	83,4
18	45	39	0	0	29	86.7
19	390	322	0	0	322	82,6
20	67	61	0	0	61	91,0
21	637	551	0	0	551	86,5
22	658	536	0	0	536	81,5
24	1319	1075	0	0	1075	81,5
25	840	682	0	0	682	81,2
26	620	493	0	0	493	79,5
27	458	390	0	0	390	85,2
28	469	401	0	0	401	85,5
29	348	313	0	0	313	89,9
30	319	276	0	0	276	86,5
31	293	254	0	0	254	86,7
32	240	200	0	0	200	83,3
33	175	150	0	0	150	85,7
100	1	0	1	0	1	50,0
999	0	0	0	43	43	0,0

UDELEŽBA V OBČINI KOT CELOTI

volilcev v imeniku	glas. po imeniku	glas. s potrdili	glas. po pošti	glas. skupaj	glas. %
14104	11529	1	43	11573	82,0

REZULTATI GLASOVANJA ZA PREDSEDNIKA PREDSEDSTVA

št. vol.	glas ovalo	oddan glas.	nevelj avni	Milan KUČAN		Jože PUČNIK	
1	446	446	9	283	64,8	154	35,2
2	399	399	6	308	78,4	85	21,6
3	541	541	13	419	79,4	109	20,6
5	353	353	9	278	80,8	66	19,2
6	448	448	4	248	55,9	196	441
7	444	444	9	319	73,3	116	26,7
8	814	814	17	486	61,0	311	39,0
10	458	458	11	255	57,0	192	43,0
12	219	219	3	205	71,2	83	28,8
13	479	479	12	310	66,4	157	33,6
14	205	205	7	102	51,5	96	48,5
15	228	228	6	94	42,3	128	57,7
16	274	274	2	158	58,1	114	41,9
17	363	363	7	221	62,1	135	37,9
18	39	39	3	27	75,0	9	25,0
19	322	322	5	108	34,1	209	65,9
20	61	61	1	25	41,7	35	58,3
21	551	551	12	343	63,6	196	36,4
22	536	536	4	291	54,7	241	45,3
24	1075	1075	19	598	56,6	458	43,4
25	682	682	14	352	52,7	316	47,3
26	493	493	14	238	49,7	241	50,3
27	390	390	15	176	46,9	199	53,1
28	401	401	11	167	42,8	223	57,2
29	313	313	11	138	45,7	164	54,3
30	276	276	7	95	35,3	174	64,7
31	254	254	5	138	55,4	111	44,6
32	200	200	10	102	53,7	88	46,3
33	150	150	13	66	48,2	71	51,8
99	0	0	0	0	0,0	0	0,0
999	43	43	3	23	57,5	17	42,5

REZULTATI GLASOVANJA ZA PREDSEDNIKA PREDSEDSTVA – OBČINA KOT CELOTA

glasovalo	oddanih	neveljavnih	veljavnih
11573	11573	266	11307

KUČAN Milan	:	6596	58,3
PUČNIK Jože	:	4711	41,7

volilna enota: 3
REZULTATI GLASOVANJA ZA ZBOR OBČIN – VOLILNA ENOTA KOT CELOTA

glasovalo	oddanih	neveljavnih	veljavnih
11573	11573	495	11078

1. JANEZ JERINA	: 6593	59,5
2. STANE NOVAČAN	: 4485	40,5

volilna enota: 3
REZULTATI GLASOVANJA ZA ZBOR OBČIN

št. vol.	glasovalo	oddanih	neveljavnih	veljavnih
1	446	446	14	432
1. JANEZ JERINA:	284	65,7		
2. STANE NOVAČAN:	148	34,3		
2	399	399	19	380
1. JANEZ JERINA:	277	72,9		
2. STANE NOVAČAN:	103	27,1		
3	541	541	42	499
1. JANEZ JERINA:	385	77,2		
2. STANE NOVAČAN:	114	22,8		
5	353	353	20	333
1. JANEZ JERINA:	273	82,0		
2. STANE NOVAČAN:	60	18,0		
6	448	448	20	428
1. JANEZ JERINA:	253	59,1		
2. STANE NOVAČAN:	175	40,9		
7	444	444	21	423
1. JANEZ JERINA:	306	72,3		
2. STANE NOVAČAN:	117	27,7		
8	814	814	35	779
1. JANEZ JERINA:	496	63,7		
2. STANE NOVAČAN:	283	36,3		
10	458	458	17	441
1. JANEZ JERINA:	259	58,7		
2. STANE NOVAČAN:	182	41,3		
12	291	291	17	274
1. JANEZ JERINA:	150	54,7		
2. STANE NOVAČAN:	124	45,3		
13	479	479	30	449
1. JANEZ JERINA:	176	39,2		
2. STANE NOVAČAN:	273	60,8		
14	205	205	7	198
1. JANEZ JERINA:	75	37,9		
2. STANE NOVAČAN:	123	62,1		
15	228	228	8	220
1. JANEZ JERINA:	56	25,5		
2. STANE NOVAČAN:	164	74,5		
16	274	274	10	264
1. JANEZ JERINA:	100	37,9		
2. STANE NOVAČAN:	164	62,1		
17	363	363	10	353
1. JANEZ JERINA:	138	39,1		
2. STANE NOVAČAN:	215	60,9		
18	39	39	2	37
1. JANEZ JERINA:	19	51,4		
2. STANE NOVAČAN:	18	48,6		
19	322	322	12	310
1. JANEZ JERINA:	255	82,3		
2. STANE NOVAČAN:	55	17,7		
20	61	61	2	59
1. JANEZ JERINA:	38	64,4		
2. STANE NOVAČAN:	21	35,6		
21	551	551	24	527
1. JANEZ JERINA:	314	59,6		
2. STANE NOVAČAN:	213	40,4		
22	536	536	26	510
1. JANEZ JERINA:	330	64,7		
2. STANE NOVAČAN:	180	35,3		
24	1075	1075	49	1026
1. JANEZ JERINA:	535	52,1		
2. STANE NOVAČAN:	491	47,9		
25	682	682	20	662
1. JANEZ JERINA:	327	49,4		
2. STANE NOVAČAN:	335	50,6		
26	493	493	15	478
1. JANEZ JERINA:	270	56,5		
2. STANE NOVAČAN:	208	43,5		
27	390	390	13	377
1. JANEZ JERINA:	254	67,4		
2. STANE NOVAČAN:	123	32,6		
28	401	401	16	385
1. JANEZ JERINA:	217	56,4		
2. STANE NOVAČAN:	168	43,6		
29	313	313	18	295
1. JANEZ JERINA:	196	66,4		
2. STANE NOVAČAN:	99	33,6		
30	276	276	3	273
1. JANEZ JERINA:	139	50,9		
2. STANE NOVAČAN:	134	49,1		
31	254	254	6	248
1. JANEZ JERINA:	215	86,7		
2. STANE NOVAČAN:	33	13,3		
32	200	200	4	196
1. JANEZ JERINA:	142	72,4		
2. STANE NOVAČAN:	54	27,6		
33	150	150	8	142
1. JANEZ JERINA:	92	64,8		
2. STANE NOVAČAN:	50	35,2		
999	43	43	3	40
1. JANEZ JERINA:	11	27,5		
2. STANE NOVAČAN:	29	72,5		

IZRAČUN MANDATOV ZA DPZ

voli se 17 kandidatov
količnik = 635,40

Rezultati so neuradni

Stranka	Glasovi str.	Mandat	Ostan. glas.	% ostan.
1. ZSMS	1278,41	2	7.6090	1,20
2. Slovenska kmečka zveza	2023,41	3	117.2076	18,45
3. Socialist. zveza Slovenije – SZD	696,41	1	61.0104	9,60
4. DEMOS – združena opozicija	4228,24	6 + 1	415.8270	65,44
5. ZKS – stranka demokrat. prenove	2455,41	3 + 1	549.2076	86,43
6. Lista posamičnih kandidatov	119,94	0	119.9412	18,88

skupaj: 10.801,82

IZPIS REZULTATOV GLASOVANJA ZA DPZ – VOLILNA ENOTA KOT CELOTA

glasovalo volilcev (vseh): 11769
št. neveljavnih glas.: 474

št. oddanih glas.: 11769
št. spornih glas.: 145

1. ZSMS: 1028
1. Jože Zorman 573; 2. Ciril Hrovatin 553; 3. Karel Nikolavčič 385; 4. Miro Gruden 427; 5. Janez Čerin 406; 6. Borut Gabriel 344; 7. Janez Klobčar 298; 8. Igor Miklavčič 291; 9. Vinko Kucler 334; 10. Branko Hrovatin 304; 11. Alojz Bolčina 342.
2. SLOVENSKA KMEČKA ZVEZA: 1557
1. Leon Gostiša 1127; 2. Pavel Bradeško 497; 3. Janez Drašler 694; 4. Janez Verbič 713; 5. Vinko Košir 604; 6. Franci Rus 445; 7. Franc Kovač 334; 8. Marko Gabrovšek 368; 9. Marko Čepon 670; 10. Valentin Rode 299; 11. Gabrijel Košir 377; 12. Stanislav Dolinar 233; 13. Anton Petrovčič 315; 14. Janez Rode 371; 15. Ivan Turk 340; 16. Janez Malovrh 301; 17. Marjan Marinč 241.
3. SOCIALISTIČNA ZVEZA SLOVENIJE – SZDL: 388
1. Franjo Modrijan 680; 2. Mladen Sumina 379; 3. Zofija Kavčič 249; 4. Ciril Kos 388; 5. Lado Horvat 230; 6. Janez Smrtnik 573; 7. Tone Janežič 247; 8. Zvone Mencej 185; 9. Janez Petrič 331; 10. Jože Kirn 283; 11. Cilka Umek 315; 12. Stane Kogovšek 257; 13. Mojca Šega 289; 14. Franci Petkovšek 311; 15. Mirko Bizjan 202; 16. Franc Fortuna 207; 17. Matko Dobčnik 117.
4. DEMOS – ZDRUŽENA OPOZICIJA: 3718
1. Branka Alič 660; 2. France Kvaternik 579; 3. Tone Jesenko 689; 4. Andrej Peklaj 636; 5. Jože Drenik 519; 6. Zdravko Bricelj 366; 7. Franc Furlan 573; 8. Jože Rus 532; 9. Marjan Sedej 474; 10. Rozalija Bastar 345; 11. Tonka Permoser-Žvab 424; 12. Stane Novačan 672; 13. Miha Gerbec 419; 14. Frančiška Celarc 454; 15. Miran Mesec 439; 16. Anton Turšič 434; 17. Marija Tomšič 459.
5. ZKS – STRANKA DEMOKRATIČNE PRENOVE: 2055
1. Tone Turk 877; 2. Franc Pasetta 282; 3. Darinka Fabiani 453; 4. Elica Brelih 420; 5. Tine Jurjevčič 582; 6. Janez Žnidaršič 344; 7. Mirjam Suhadolnik 468; 8. Marta Rijavec 456; 9. Tone Jereb 542; 10. Maja Bogdanovič 242; 11. Andrej Drašler 427; 12. Mitja Drašler 419; 13. Bojan Kablar 186; 14. Slavko Pozigača 212; 15. Ernest Pompe 153; 16. Peter Petkovšek 422; 17. Franc Dodig 322.
6. LISTA POSAMIČNIH KANDIDATOV: 0
1. Herman Bole 583; 2. Andrej Skrt 314; 3. Marjan Krmavner 421; 4. Janez Pečar 431; 5. Matija Lenaršič 290.

IZRAČUN GLASOV STRANKE ZA DPZ

STRANKA	Št. GLASOV	% GLASOV
1. ZSMS	1278,41	11,84
2. Slovenska kmečka zveza	2023,41	18,73
3. Socialistična zveza Slovenije – SZD	696,41	6,45
4. DEMOS – združena opozicija	4.228,24	39,14
5. ZKS – stranka demokratične prenove	2445,41	22,73
6. Lista posamičnih kandidatov	119,94	1,11

Izpis rezultatov glasovanja za DPZ po voliščih v volilni enoti:

Št. volišča: 1
Glasovalo volivcev (vseh): 445; št. oddanih glas.: 445; št. neveljavnih glas.: 12; št. spornih glas.: 5
1. ZSMS: 30
1. Jože Zorman 30; 2. Ciril Hrovatin 30; 3. Karel Nikolavčič 19; 4. Miro Gruden 21; 5. Janez Čerin 29; 6. Borut Gabriel 13; 7. Janez Klobčar 12; 8. Igor Miklavčič 12; 9. Vinko Kucler 19; 10 Branko Hrovatin 10; 11. Alojz Bolčina 12.
2. SLOVENSKA KMEČKA ZVEZA: 22
1. Leon Gostiša 40; 2. Pavel Bradeško 21; 3. Janez Drašler 29; 4. Janez Verbič 28; 5. Vinko Košir 16; 6. Franci Rus 14; 7. Franc Kovač 7; 8. Marko Gabrovšek 16; 9. Marko Čepon 26; 10. Valentin Rode 12; 11. Gabrijel Košir 11; 12. Stanislav Dolinar 8; 13. Anton Petrovčič 14; 14. Janez Rode 12; 15. Ivan Turk 16; 16. Janez Malovrh 13; 17. Marjan Marinc 7.
3. SOCIALISTIČNA ZVEZA SLOVENIJE – SZDL: 13
1. Franjo Modrijan 32; 2. Mladen Sumina 18; 3. Zofija Kavčič 7; 4. Ciril Kos 12; 5. Lado Horvat 12; 6. Janez Smrtnik 27; 7. Tone Janežič 7; 8. Zvone Mencej 8; 9. Janez Petrič 19; 10. Jože Kirn 8; 11. Cilka Umek 14; 12. Stane Kogovšek 16; 13. Mojca Šega 10; 14. Franci Petkovšek 15; 15. Mirko Bizjan 7; 16. Franc Fortuna 16; 17. Matko Dobčnik 2.
4. DEMOS – ZDRUŽENA OPOZICIJA: 120
1. Branka Alič 21; 2. France Kvaternik 20; 3. Tone Jesenko 25; 4. Andrej Peklaj 31; 5. Jože Drenik 21; 6. Zdravko Bricelj 16; 7. Franc Furlan 23; 8. Jože Rus 26; 9. Marjan Sedej 20; 10. Rozalija Bastar 13; 11. Tonka Permoser-Žvab 20; 12. Stane Novačan 28; 13. Miha Gerbec 14; 14. Frančiška Celarc 23; 15. Miran Mesec 17; 16. Anton Turšič 16; 17. Marija Tomšič 19.
5. ZKS – STRANKA DEMOKRATIČNE PRENOVE: 123
1. Tone Turk 60; 2. Franc Pasetta 26; 3. Darinka Fabiani 26; 4. Elica Brelih 28; 5. Tine Jurjevčič 28; 6. Janez Žnidaršič 24; 7. Mirjam Suhadolnik 24; 8. Marta Rijavec 33; 9. Tone Jereb 34; 10. Maja Bogdanovič 16; 11. Andrej Drašler 26; 12. Mitja Drašler 27; 13. Bojan Kablar 11; 14. Slavko Puzigača 30; 15. Ernest Pompe 11; 16. Peter Petkovšek 28; 17. Franc Dodig 22.
6. LISTA POSAMIČNIH KANDIDATOV: 0
1. Herman Bole 28; 2. Andrej Skrt 14; 3. Marjan Krmavner 17; 4. Janez Pečar 18; 5. Matija Lenaršič 13.

Št. volišča: 2
Glasovalo volilcev (vseh): 399; št. oddanih glas.: 399; št. neveljavnih glas.: 22; št. spornih glas.: 6
1. ZSMS: 41
1. Jože Zorman 16; 2. Ciril Hrovatin 16; 3. Karel Nikolavčič 18; 4. Miro Gruden 17; 5. Janez Čerin 7; 6. Borut Gabriel 12; 7. Janez Klobčar 6; 8. Igor Miklavčič 13; 9. Vinko Kucler 11; 10. Branko Hrovatin 8; 11. Alojzu Bolčina 19;
2. SLOVENSKA KMEČKA ZVEZA: 15
1. Leon Gostiša 29; 2. Pavel Bradeško 7; 3. Janez Drašler 18; 4. Janez Verbič 12; 5. Vinko Košir 11; 6. Franci Rus 8; 7. Franc Kovač 10; 8. Marko Gabrovšek 4; 9. Marko Čepon 17; 10. Valentin Rode 4; 11. Gabrijel Košir 4; 12. Stanislav Dolinar 5; 13. Anton Petrovčič 2; 14. Janez Rode 8; 15. Ivan Turk 12; 16. Janez Malovrh 11; 17. Marjan Marinc 17.
3. SOCIALISTIČNA ZVEZA SLOVENIJE – SZDL: 7
1. Franjo Modrijan 15; 2. Mladen Sumina 11; 3. Zofija Kavčič 6; 4. Ciril Kos 10; 5. Lado Horvat 12; 6. Janez Smrtnik 16; 7. Tone Janežič 6; 8. Zvone Mencej 7; 9. Janez Petrič 9; 10. Jože Kirn 4; 11. Cilka Umek 13; 12. Stane Kogovšek 8; 13. Mojca Šega 9; 14. Franci Petkovšek 12; 15. Mirko Bizjan 8; 16. Franc Fortuna 8; 17. Matko Dobčnik 3.
4. DEMOS – ZDRUŽENA OPOZICIJA: 51
1. Branka Alič 15; 2. France Kvaternik 11; 3. Tone Jesenko 13; 4. Andrej Peklaj 9; 5. Jože Drenik 7; 6. Zdravko Bricelj 6; 7. Franc Furlan 16; 8. Jože Rus 9; 9. Marjan Sedej 8; 10. Rozalija Bastar 4; 11. Tonka Permoser-Žvab 2; 12. Stane Novačan 11; 13. Miha Gerbec 9; 14. Frančiška Celarc 3; 15. Miran Mesec 7; 16. Anton Turšič 9; 17. Marija Tomšič 15.
5. ZKS – STRANKA DEMOKRATIČNE PRENOVE: 163
1. Tone Turk 33; 2. Franc Pasetta 6; 3. Darinka Fabiani 17; 4. Elica Brelih 10; 5. Tine Jurjevčič 19; 6. Janez Žnidaršič 6; 7. Mirjam Suhadolnik 12; 8. Marta Rijavec 12; 9. Tone Jereb 14; 10. Maja Bogdanovič 12; 11. Andrej Drašler 11; 12. Mitja Drašler 18; 12. Bojan Kablar 3; 14. Slavko Puzigača 12; 15. Ernest Pompe 2; 16. Peter Petkovšek 11; 17. Franc Dodig 25.
6. LISTA POSAMIČNIH KANDIDATOV: 0
1. Herman Bole 3; 2. Andrej Skrt 17; 3. Marjan Krmavner 16; 4. Janez Pečar 21; 5. Matija Lenaršič 17.

Št. volišča 3
Glasovalo volivcev: 541; št. oddanih glasov: 541; št. neveljavnih glas.: 39; št. spornih glas.: 6
1. ZSMS: 39
1. Jože Zorman 36; 2. Ciril Hrovatin 25; 3. Karel Nikolavčič 15; 4. Miro Gruden 25; 5. Janez Čerin 23; 6. Borut Gabriel 17; 7. Janez Klobčar 19; 8. Igor Miklavčič 16; 9. Vinko Kucler 22; 10. Branko Hrovatin 13; 11. Alojz Bolčina 22.
2. SLOVENSKA KMEČKA ZVEZA: 28
1. Leon Gostiša 49; 2. Pavel Bradeško 24; 3. Janez Drašler 22; 4. Janez Verbič 31; 5. Vinko Košir 17; 6. Franci Rus 10; 7. Franc Kovač 10; 8. Marko Gabrovšek 8; 9. Marko Čepon 40; 10. Valentin Rode 12; 11. Gabrijel Košir 13; 12. Stanislav Dolinar 6; 13. Anton Petrovčič 13; 14 Janez Rode 14; 15. Ivan Turk 20; 16. Janez Malovrh 16; 17. Marjan Marinč 11.
3. SOCIALISTIČNA ZVEZA SLOVENIJE – SZDL: 20
1. Franjo Modrijan 32; 2. Mladen Sumina 19; 3. Zofija Kavčič 20; 4. Ciril Kos 10; 5. Lado Horvat 19; 6. Janez Smrtnik 36; 7. Tone Janežič 11; 8. Zvone Mencej 10; 9. Janez Petrič 24; 10. Jože Kirn 11; 11. Cilka Umek 19; 12. Stane Kogovšek 20; 13. Mojca Šega 17; 14. Franci Petkovšek 17; 15. Mirko Bizjan 15; 16. Franc Fortuna 18; 17. Matko Dobčnik 4.
4. DEMOS – ZDRUŽENA OPOZICIJA: 87
1. Branka Alič 27; 2. France Kvaternik 20; 3. Tone Jesenko 24; 4. Andrej Peklaj 20; 5. Jože Drenik 17; 6. Zdravko Bricelj 10; 7. Franc Furlan 16; 8. Jože Rus 17; 9. Marjan Sedej 23; 10. Rozalija Bastar 15; 11. Tonka Permoser-Žvab 12; 12. Stane Novačan 22; 13. Miha Gerbec 11; 14. Frančiška Celarc 17; 15. Miran Mesec 21; 16. Anton Turšič 16; 17. Marija Tomšič 23.
5. ZSMS – STRANKA DEMOKRATIČNE PRENOVE: ●
1. Tone Turk 68; 2. Franc Pasetta 27; 2. Darinka Fabiani 37; 4. Elica Brelih 33; 5. Tine Jurjevčič 36; 6. Janez Žnidaršič 31; 7. Mirjam Suhadolnik 31; 8. Marta Rijavec 42; 9. Tone Jereb 37; 10. Maja Bogdanovič 27; 11. Andrej Drašler 24; 12. Mitja Drašler 34; 13. Bojan Kablar 14; 14. Slavko Puzigača 16; 15. Ernest Pompe 14; 16. Peter Petkovšek 34; 17. Franc Dodig 30
6. LISTA POSAMIČNIH KANDIDATOV: 0
1. Herman Bole 47; 2. Andrej Skrt 20; 3. Marjan Krmavner 14; 4. Janez Pečar 32; 5. Matija Lenaršič 10.

Št. volišča: 5
Glasovalo volilcev (vseh): 353; št. oddanih glas: 353; št. neveljavnih glas.: 21; št. spornih glas.: 8
1. ZSMS: 18
1. Jože Zorman 12; 2. Ciril Hrovatin 13; 3. Karel Nikolavčič 4; 4. Miro Gruden 7; 5. Janez Čerin 10; 6. Borut Gabriel 5; 7. Janez Klobčar 2; 8. Igor Miklavčič 3; 9. Vinko Kucler 8; 10. Branko Hrovatin 6; 11. Alojz Bolčina 8.
2. SLOVENSKA KMEČKA ZVEZA: 16
1. Leon Gostiša 25; 2. Pavel Bradeško 12; 3. Janez Drašler 14; 4. Janez Verbič 23; 5. Vinko Košir 10; 6. Franci Rus 8; 7. Franc Kovač 7; 8. Marko Gabrovšek 8; 9. Marko Čepon 20; 10. Valentin Rode 8; 11. Gabrijel Košir 5; 12. Stanislav Dolinar 5; 13. Anton Petrovčič 10; 14 Janez Rode 14; 15. Ivan Turk 6; 16. Janez Malovrh 8; 17. Marjan Marinč 4.
3. SOCIALISTIČNA ZVEZA SLOVENIJE – SZDL: 6
1. Franjo Modrijan 17; 2. Mladen Sumina 9; 3. Zofija Kavčič 5; 4. Ciril Kos 4; 5. Lado Horvat 9; 6. Janez Smrtnik 20; 7. Tone Janežič 6; 8. Zvone Mencej 5; 9. Janez Petrič 13; 10. Jože Kirn 10; 11. Cilka Umek 9; 12. Stane Kogovšek 12; 13. Mojca Šega 10; 14. Franci Petkovšek 15; 15. Mirko Bizjan 4; 16. Franc Fortuna 7; 17. Matko Dobčnik 2.
4. DEMOS – ZDRUŽENA OPOZICIJA: 51
1. Branka Alič 13; 2. France Kvaternik 6; 3. Tone Jesenko 8; 4. Andrej Peklaj 10; 5. Jože Drenik 7; 6. Zdravko Bricelj 6; 7. Franc Furlan 8; 8. Jože Rus 7; 9. Marjan Sedej 5; 10. Rozalija Bastar 6; 11. Tonka Permoser-Žvab 8; 12. Stane Novačan 7; 13. Miha Gerbec 5; 14. Frančiška Celarc 6; 15. Miran Mesec 7; 16. Anton Turšič 9; 17. Marija Tomšič 8.
5. ZSMS – STRANKA DEMOKRATIČNE PRENOVE: 163
1. Tone Turk 26; 2. Franc Pasetta 11; 2. Darinka Fabiani 78; 4. Elica Brelih 15; 5. Tine Jurjevčič 20; 6. Janez Žnidaršič 11; 7. Mirjam Suhadolnik 15; 8. Marta Rijavec 18; 9. Tone Jereb 18; 10. Maja Bogdanovič 10; 11. Andrej Drašler 12; 12. Mitja Drašler 8; 13. Bojan Kablar 6; 14. Slavko Puzigača 7; 15. Ernest Pompe 6; 16. Peter Petkovšek 18; 17. Franc Dodig 8.
6. LISTA POSAMIČNIH KANDIDATOV: 0
1. Herman Bole 17; 2. Andrej Skrt 15; 3. Marjan Krmavner 11; 4. Janez Pečar 29; 5. Matija Lenaršič 14.

Št. volišča: 6
Glasovalo volilcev (vseh): 448; št. oddanih glas: 448; št. neveljavnih glas.: 15; št. spornih glas.: 7
1. ZSMS : 42
1. Jože Zorman 14; 2. Ciril Hrovatin 15; 3. Karel Nikolavčič 7; 4. Miro Gruden 21; 5. Janez Čerin 13; 6. Borut Gabriel 6; 7. Janez Klobčar 6; 8. Igor Miklavčič 6; 9. Vinko Kucler 14; 10. Branko Hrovatin 10; 11. Alojz Bolčina 10.
2. SLOVENSKA KMEČKA ZVEZA: 47
1. Leon Gostiša 40; 2. Pavel Bradeško 18; 3. Janez Drašler 25; 4. Janez Verbič 28; 5. Vinko Košir 8; 6. Franci Rus 13; 7. Franc Kovač 6; 8. Marko Gabrovšek 7; 9. Marko Čepon 25; 10. Valentin Rode 5; 11. Gabrijel Košir 4; 12. Stanislav Dolinar 7; 143. Anton Petrovčič 2; 14. Janez Rode 10; 15. Ivan Turk 7; 16. Janez Malovrh 6; 17. Marjan Marinč 9.
3. SOCIALISTIČNA ZVEZA SLOVENIJE – SZDL: 18
1. Franjo Modrijan 15; 2. Mladen Sumina 13; 3. Zofija Kavčič 9; 4. Ciril Kos 6; 5. Lado Horvat 8; 6. Janez Smrtnik 3; 7. Tone Janežič 6; 8. Zvone Mencej 13; 9. Janez Petrič 13; 10. Jože Kirn 5; 11. Cilka Umek 10; 12. Stane Kogovšek 7; 13. Mojca Šega 5; 14. Franci Petkovšek 15; 15. Mirko Bizjan 7; 16. Franc Fortuna 9; 17. Matko Dobčnik 2.
4. DEMOS – ZDRUŽENA OPOZICIJA: 137
1. Branka Alič 25; 2. France Kvaternik 24; 3. Tone Jesenko 28; 4. Andrej Peklaj 31; 5. Jože Drenik 23; 6. Zdravko Bricelj 16; 7. Franc Furlan 27; 8. Jože Rus 24; 9. Marjan Sedej 19; 10. Rozalija Bastar 15; 11. Tonka Permoser-Žvab 20; 12. Stane Novačan 28; 13. Miha Gerbec 15; 14. Frančiška Celarc 18; 15. Miran Mesec 20; 16. Anton Turšič 13; 17. Marija Tomšič 16.
5. ZKS – STRANKA DEMOKRATIČNE PRENOVE: 89
1. Tone Turk 27; 2. Franc Passetta 8; 3. Darinka Fabiani 15; 4. Elica Brelih 10; 5. Tine Jurjevčič 22; 6. Janez Žnidaršič 11; 7. Mirjam Suhadolnik 16; 8. Marta

Rijavec 17; 9. Tone Jereb 16; 10. Maja Bogdanovič 3; 11. Andrej Drašler 9; 12. Mitja Drašler 17; 13. Bojan Kablar 9; 14. Slavko Puzigača 9; 15. Ernest Pompe 5; 16. Peter Petkovšek 11; 17. Franc Dodig 16.
6. LISTA POSAMIČNIH KANDIDATOV: 0
1. Herman Bole 22; 2. Andrej Skrt 5; 3. Marjan Krmavner 9; 4. Janez Pečar 8; 5. Matija Lenaršič 5.

Št. volišča: 7
Glasovalo volilcev (vseh): 444; št. oddanih glas.: 444; št. neveljavnih glas.: 27; Št. spornih glas.: 1
1. ZSMS: 38
1. Jože Zorman 26; 2. Ciril Hrovatin 28; 3. Karel Nikolavčič 24; 4. Miro Gruden 27; 5. Janez Čerin 19; 6. Borut Gabriel 13; 7. Janez Klobčar 14; 8. Igor Miklavčič 16; 9. Vinko Kucler 17; 10. Branko Hrovatin 9; 11. Alojz Bolčina 9;
2. SLOVENSKA KMEČKA ZVEZA: 29
1. Leon Gostiša 41; 2. Pavel Bradeško 26; 3. Janez Drašler 25; 4. Janez Verbič 54; 5. Vinko Košir 20; 6. Franci Rus 13; 7. Franc Kovač 9; 8. Marko Gabrovšek 11; 9. Marko Čepon 38; 10. Valentin Rode 6; 11. Gabrijel Košir 5; 12. Stanislav Dolinar 8; 13. Anton Petrovčič 13; 14. Janez Rode 18; 15. Ivan Turk 14; 16. Janez Malovrh 8; 17. Marjan Marinc 12
3. SOCIALISTIČNA ZVEZA SLOVENIJE – SZDL: 22
1. Franjo Modrijan 27; 2. Mladen Sumina 19; 3. Zofija Kavčič 17; 4. Ciril Kos 11; 5. Lado Horvat 24; 6. Janez Smrtnik 36; 7. Tone Janežič 4; 8. Zvone Mencej 5; 9. Janez Petrič 18; 10. Jože Kirn 2; 11. Cilka Umek 17; 12. Stane Kogovšek 17; 13. Mojca Šega 14; 14. Franci Petkovšek 20; 15. Mirko Bizjan 14; 16. Franc Fortuna 11; 17. Matko Dobčnik 6;
4. DEMOS – ZDRUŽENA OPOZICIJA: 103
1. Branka Alič 24; 2. France Kvaternik 20; 3. Tone Jesenko 26; 4. Andrej Peklaj 35; 5. Jože Drenik 26; 6. Zdravko Bricelj 12; 7. France Furlan 25; 8. Jože Rus 21; 9. Marjan Sedej 22; 10. Rozalija Bastar 10; 11. Tonka Permoser-Žvab 17; 12. Stane Novačan 26; 13. Miha Gerbec 17; 14. Frančiška Celarc 18; 15. Miran Mesec 24; 16. Anton Turšič 6; 17. Marija Tomšič 25;
5. ZKS – STRANKA DEMOKRATIČNE PRENOVE: 99
1. Tone Turk 41; 2. Franc Pasetta 8; 3. Darinka Fabiani 18; 4. Elica Brelih 13; 5. Tine Jurjevčič 35; 6. Janez Žnidaršič 23; 7. Mirjam Suhadolnik 29; 8. Marta Rijavec 20; 9. Tone Jereb 30; 10. Maja Bogdanovič 16; 11. Andrej Drašler 10; 12. Mitja Drašler 16; 13. Bojan Kablar 6; 14. Slavko Puzigača 11; 15. Ernest Pompe 4; 16. Peter Petkovšek 19; 17. Franc Dodig 21;
6. LISTA POSAMIČNIH KANDIDATOV: 0
1. Herman Bole 22; 2. Andrej Skrt 11; 3. Marjan Krmavner 18; 4. Janez Pečar 29; 5. Matija Lenaršič 16;

Št. volišča: 8
Glasovalo volilcev (vseh): 814; št. oddanih glas.: 814; št. neveljavnih glas.: 44; št. spornih glas.: 12
1. ZSMS: 65
1. Jože Zorman 35; 2. Ciril Hrovatin 28; 3. Karel Nikolavčič 28; 4. Miro Gruden 26; 5. Janez Čerin 21; 6. Borut Gabriel 20; 7. Janez Klobčar 24; 8. Igor Miklavčič 25; 9. Vinko Kucler 22; 10. Branko Hrovatin 17; 11. Alojz Bolčina 37;
2. SLOVENSKA KMEČKA ZVEZA: 66
1. Leon Gostiša 91; 2. Pavel Bradeško 36; 3. Janez Drašler 47; 4. Janez Verbič 69; 5. Vinko Košir 30; 6. Franci Rus 22; 7. Franc Kovač 25; 8. Marko Gabrovšek 22; 9. Marko Čepon 61; 10. Valentin Rode 25; 11. Gabrijel Košir 14; 12. Stanislav Dolinar 16; 13. Anton Petrovčič 17; 14. Janez Rode 38; 15. Ivan Turk 13; 16. Janez Malovrh 17; 17. Marjan Marinč 16;
3. SOCIALISTIČNA ZVEZA SLOVENIJE – SZDL: 16
1. Franjo Modrijan 32; 2. Mladen Sumina 21; 3. Zofija Kavčič 11; 4. Ciril Kos 9; 5. Lado Horvat 14; 6. Janez Smrtnik 55; 7. Tone Janežič 8; 8. Zvone Mencej 4; 9. Janez Petrič 23; 10. Jože kirn 11; 11. Cilka Umek 28; 12. Stane Kogovšek 16; 13. Mojca Šega 18; 14. Franci Petkovšek 24; 15. Mirko Bizjan 19; 16. Franc Fortuna 11; 17. Matko Dobčnik 3;
4. DEMOS – ZDRUŽENA OPOZICIJA: 247
1. Branka Alič 44; 2. France Kvaternik 44; 3. Tone Jesenko 53; 4. Andrej Peklaj 41; 5. Jože Drenik 48; 6. Zdravko Bricelj 28; 7. Franc Furlan 40; 8. Jože Rus 46; 9. Marjan Sedej 34; 10. Rozalija Bastar 24; 11. Tonka Permoser-Žvab 29; 12. Stane Novačan 46; 13. Miha Gerbec 38; 14. Frančiška Celarc 30; 15. Miran Mesec 38; 16. Anton Turšič 42; 17. Marija Tomšič 46;
5. ZKS – STRANKA DEMOKRATIČNE PRENOVE: 152
1. Tone Turk 80; 2. Franc Pasetta 16; 3. Darinka Fabiani 27; 4. Elica Brelih 39; 5. Tine Jurjevčič 76; 6. Janez Žnidaršič 23; 7. Mirjam Suhadolnik 40; 8. Marta Rijavec 45; 9. Tone Jereb 42; 10. Maja Bogdanovič 22; 11. Andrej Drašler 29; 12. Mitja Drašler 32; 13. Bojan Kablar 10; 14. Slavko Puzigača 15; 15. Ernest Pompe 4; 16. Peter Petkovšek 35; 17. Franc Dodig 28;
6. LISTA POSAMIČNIH KANDIDATOV: 0
1. Herman Bole 34; 2. Andrej Skrt 23; 3. Marjan Krmavner 20; 4. Janez Pečar 49; 5. Matija Lenaršič 17

Št. volišča: 10
Glasovalo volilcev (vseh): 458; št. ddanih glas.: 458; št. neveljavnih glas.: 16; št. spornih glas.: 4;
1. ZSMS: 34
1. Jože Zorman 20; 2. Ciril Hrovatin 14; 3. Karel Nikolavčič 13; 4. Miro Gruden 17; 5. Janez Čerin 5; 6. Borut Gabriel 11; 7. Janez Klobčar 10; 8. Igor Miklavčič 4; 9. Vinko Kucler 8; 10. Branko Hrovatin 7; 11. Alojz Bolčina 7;
2. SLOVENSKA KMEČKA ZVEZA: 50
1. Leon Gostiša 54; 2. Pavel Bradeško 24; 3. Janez Drašler 35; 4. Janez Verbič 42; 5. Vinko Košir 19; 6. Franci Rus 21; 7. Franc kovač 12; 8. Marko Gabrovšek 11; 9. Marko Čepon 47; 10. Valentin Rode 20; 11. Gabrijel Košir 8; 12. Stanislav Dolinar 9; 13. Anton Petrovčič 16; 14. Janez Rode 27; 15. Ivan Turk 13; 16. Janez Malovrh 10; 17. Marjan Marinč 5;
3. SOCIALISTIČNA ZVEZA SLOVENIJE – SZDL: 10
1. Franjo Modrijan 26; 2. Mladen Sumina 14; 3. Zofija Kavčič 4; 4. Ciril Kos 4; 5. Lado Horvat 6; 6. Janez Smrtnik 36; 7. Tone Janežič 3; 8. Zvone Mencej 1; 9. Janez Petrič 23; 10. Jože Kirn 4; 11. Cilka Umek 11; 12. Stane Kogovšek 12; 13. Mojca Šega 12; 13. Franci Petkovšek 16; 15. Mirko Bizjan 10; 16. Franc Fortuna 6; 17. Matko Dobčnik 2;
4. DEMOS – ZDRUŽENA OPOZICIJA: 163
1. Branka Alič 21; 2. France Kvaternik 16; 3. Tone Jesenko 30; 4. Andrej Peklaj 33; 5. Jože Drenik 22; 6. Zdravko Bricelj 15; 7. Franc Furlan 20; 8. Jože Rus 28; 9. Marjan Sedej 16; 10. Rozalija Bastar 5; 11. Tonka Permoser-Žvab 11; 12. Stane Novačan 20; 13. Miha Gerbec 13; 14. Frančiška Celarc 14; 15. Miran Mesec 10; 16. Anton Turšič 13; 17. Marija Tomšič 27;
5. ZKS – STRANKA DEMOKRATIČNE PRENOVE: 68
1. Tone Turk 37; 2. Franc Pasetta 8; 3. Darinka Fabiani 16; 4. Elica Brelih 11; 5. Tine Jurjevčič 41; 6. Janez Žnidarič 10; 7. Mirjam Suhadolnik 19; 8. Marta Rijavec 22; 9. Tone Jereb 25; 10. Maja Bogdanovič 7; 11. Andrej Drašler 6; 12. Mitja Drašler 15; 13. Bojan Kablar 3; 14. Slavko Puzigača 5; 15. Ernest Pompe 2; 16. Peter Petkovšek 15; 17. Franc Dodig 16;
6. LISTA POSAMIČNIH KANDIDATOV: 0
1. Herman Bole 34; 2. Andrej Skrt 12; 3. Marjan Krmavner 13; 4. Janez Pečar 25; 5. Matija Lenaršič 10;

Št. volišča: 12
Glasovalo volilcev (vseh); 291; št. oddanih glas.: 291; št. neveljavnih glas.: 10; št. spornih glas.: 1.
1. ZSMS: 20
1. Jože Zornam 20; 2. Ciril Hrovatin 30; 3. Karel Nikolavčič 23; 4. Miro Gruden 10; 5. Janez Čerin 20; 6. Borut Gabriel 12; 7. Janez Klobčar 6; 8. Igor Miklavčič 7; 9. Vinko Kucler 7; 10. Branko Hrovatin 20; 11. Alojz Bolčina 7.
2. SLOVENSKA KMEČKA ZVEZA: 12
1. Leon Gostiša 17; 2. Pavel Bradeško 17; 3. Janez Drašler 11; 4. Janez Verbič 6; 5. Vinko Košir 29; 6. Franci Rus 3; 7. Franc Kovač 3; 8. Marko Gabrovšek 7; 9. Marko Čepon 12; 10. Valentin Rode 0; 11. Gabrijel Košir 18; 12. Stanislav Dolinar 3; 13. Anton Petrovčič 6; 14. Janez Rode 3; 15. Ivan Turk 2; 16. Janez Malovrh 4; 17. Marjan Marinč 7.
3. SOCIALISTIČNA ZVEZA SLOVENIJE – SZDL: 35
1. Franjo Modrijan 40; 2. Mladen Sumina 8; 3. Zofija Kavčič 6; 4. Ciril Kos 40; 5. Lado Horvat 3; 6. Janez Smrtnik 12; 7. Tone Janežič 20; 8. Zvone Mencej 3; 9. Janez Petrič 18; 10. Jože Kirn 22; 11. Cilka Umek 5; 12. Stane Kogovšek 4; 13. Mojca Šega 7; 14. Franci Petkovšek 8; 15. Mirko Bizjan 1; 16. Franc Fortuna 3; 17. Matko Dobčnik 5.
4. DEMOS – ZDRUŽENA OPOZICIJA: 78
1. Branka Alič 23; 1. France Kvaternik 14; 3. Tone Jesenko 16; 4. Andrej Peklaj 15; 5. Jože Drenik 20; 6. Zdravko Bricelj 12; 7. Franc Furlan 17; 8. Jože Rus 12; 9. Marjan Sedej 12; 10. Rozalija Bastar 15; 11. Tonka Permoser-Žvab 10; 12. Stane Novačan 24; 13. Miha Gerbec 7; 14. Frančiška Celarc 19; 15. Miran Mesec 10; 16. Anton Turšič 17; 17. Marija Tomšič 9.
5. ZKS – STRANKA DEMOKRATIČNE PRENOVE: 57
1. Tone Turk 33; 2. Franc Pasetta 33; 3. Darinka Fabiani 21; 4. Elica Brelih 17; 5. Tine Jurjevčič 21; 6. Janez Žnidaršič 16; 7. Mirjan Suhadolnik 23; 8. Marta Rijavec 18; 9. Tone Jereb 22; 10. Maja Bogdanovič 10; 11. Andrej Drašler 30; 12. Mitja Drašler 17; 13. Bojan Kablar 9; 14. Slavko Puzigača 10; 15. Ernest Pompe 9; 16. Peter Petkovšek 23; 17. Franc Dodig 12.
6. LISTA POSAMIČNIH KANDIDATOV: 0
1. Herman Bole 25; 2. Andrej Skrt 6; 3. Marjan Krmavner 33; 4. Janez Pečar 6; 5. Matija Lenaršič 14

Št. volišča: 13
Glasovalo volilcev (vseh): 479; št. oddanih glas.: 479; št. neveljevnih glas.: 18; št. spornih glas.: 10.
1. ZSMS: 52
1. Jože Zorman 29; 2. Ciril Hrovatin 21; 3. Karel Nikolavčič 16; 4. Miro Gruden 9; 5. Janez Čerin 20; 6. Borut Gabriel 20; 7. Janez Klobčar 7; 8. Igor Miklavčič 12; 9. Vinko Kucler 12; 10. Branko Hrovatin 21; 11. Alojz Bolčina 10.
2. SLOVENSKA KMEČKA ZVEZA: 26
1. Leon Gostiša 30; 2. Pavel Bradeško 9; 3. Janez Drašler 22; 4. Janez Verbič 16; 5. Vinko Košir 49; 6. Franci Rus 7; 7. Franc Kovač 11; 8. Marko Gabrovšek 6; 9. Marko Čepon 14; 10. Valentin Rode 4; 11. Gabrijel Košir 38; 12. Stanislav Dolinar 5; 13. Anton Petrovčič 6; 14. Janez Rode 8; 15. Ivan Turk 7; 16. Janez Malovrh 5; 17. Marjan Marinč 8.
3. SOCIALISTIČNA ZVEZA SLOVENIJE – SZDL: 26
1. Franjo Modrijan 44; 2. Mladen Sumina 7; 3. Zofija Kavčič 5; 4. Ciril Kos 37; 5. Lado Horvat 6; 6. Janez Smrtnik 16; 7. Tone Janežič 23; 8. Zvone Mencej 6; 9. Janez Petrič 14; 10. Jože Kirn 26; 11. Cilka Umek 10; 12. Stane Kogovšek 6; 13. Mojca Šega 10; 14. Franci Petkovšek 11; 15. Mirko Bizjan 6; 16. Franc Fortuna 4; 17. Matko Dobčnik 7.
4. DEMOS – ZDRUŽENA OPOZICIJA: 126
1. Branka Alič 34; 2. France Kvaternik 25; 3. Tone Jesenko 24; 4. Andrej Peklaj 22; 5. Jože Drenik 15; 6. Zdravko Bricelj 14; 7. Franc Furlan 33; 8. Jože Rus 21; 9. Marjan Sedej 22; 10. Rozalija Bastar 14; 11. Tonka Permoser-Žvab 13; 12. Stane Novačan 54; 13. Miha Gerbec 14; 14. Frančiška Celarc 38; 15. Miran Mesec 17; 16. Anton Turšič 33; 17. Marija Tomšič 19.
5. ZKS – STRANKA DEMOKRATIČNE PRENOVE: 101
1. Tone Turk 28; 2. Franc Pasetta 13; 3. Darinka Fabiani 14; 4. Elica Brelih 20; 5. Tine Jurjevčič 15; 6. Janez Žnidaršič 18; 7. Mirjam Suhadolnik 27; 8. Marta Rijavec 16; 9. Tone Jereb 16; 10. Maja Bogdanovič 13; 11. Andrej Drašler 30; 12. Mitja Drašler 13; 13. Bojan Kablar 13; 14. Slavko Puzigača 9; 15. Ernest Pompe 8; 16. Peter Petkovšek 17; 17. Franc Dodis 13.
6. LISTA POSAMIČNIH KANDIDATOV: 0
1. Herman Bole 21; 2. Andrej Skrt 7; 3. Marjan Krmavner 33; 4. Janez Pečar 14; 5. Matija Lenaršič 7.

Št. volišča: 14
Glasovalo volilcev (vseh): 205; št. oddanih glas.: 205; št. neveljavnih glas.: 6; št. spornih glas.: 5.
1. ZSMS: 18
1. Jože Zornam 10; 2. Ciril Hrovatin 13; 3. Karel Nikolavčič 8; 4. Miro Gruden 4; 5. Janez Čerin 6; 6. Borut Gabriel 10; 7. Janez Klobčar 2; 8. Igor Milavčič 3; 9. Vinko Kucler 2; 10. Branko Hrovatin 6; 11. Alojz Bolčina 2.
2. SLOVENSKA KMEČKA ZVEZA: 27
1. Leon Gostiša 14; 2. Pavel Bradeško 8; 3. Janez Drašler 13; 4. Janez Verbič 14; 5. Vinko Košir 25; 6. Franci Rus 8; 7. Franc Kovač 13; Marko Gabrovšek 8; 9. Marko Čepon 8; 10. Valentin Rode 8; 11. Gabrijel Košir 19; 12. Stanislav Dolinar 4; 13. Anton Petrovčič 8; 14. Janez Rode 5; 15. Ivan Turk 7; 15. Janez Malovrh 5; 17. Marjan Marinč 6.
3. SOCIALISTIČNA ZVEZA SLOVENIJE – SZDL: 8
1. Franjo Modrijan 26; 2. Mladen Sumina 5; 3. Zofija Kavčič 5; 4. Ciril Kos 19; 5. Lado Horvat 7; 6. Janez Smrtnik 9; 7. Tone Janežič 9; 8. Zvone Mencej 6; 9. Janez Petrič 5; 10. Jože Kirn 13; 11. Cilka Umek 4; 12. Stane Kogovšek 2; 13. Mojca Šega 6; 14. Franci Petkovšek 5; Mirko Bizjan 7; 16. Franc Fortuna 3; 17. Matko Dobčnik 3.
4. DEMOS – ZDRUŽENA OPOZICIJA: 63
1. Branka Alič 14; 2. France Kvaternik 13; 3. Tone Jesenko 15; 4. Andrej Peklaj 11; 5. Jože Drenik 13; 6. Zdravko Bricelj 10; 7. Franc Furlan 15; 8. Jože Rus 9; 9. Marjan Sedej 10; 11. Rozalija Bastar 7; 11. Tonka Permoser-Žvab 6; 12. Stane Novačan 20; 13. Miha Gerbec 5; 14. Frančiška Celarc 15; 15. Miran Mesec 9; 16. Anton Turšič 13; 17. Marija Tomšič 3.
5. ZKS – STRANKA DEMOKRATIČNE PRENOVE: 21
1. Tone Turk 17; 2. Franc Pasetta 6; 3. Darinka Fabiani 8; 4. Elica Berlih 6; 5. Tine Jurjevčič 9; 6. Janez Žnidaršič 10; 7. Mirjam Suhadolnik 11; 8. Marta Rijavec 7; 9. Tone Jereb 8; 10. Maja Bogdanovič 5; 11. Andrej Drašler 11; 12. Mitja Drašler 8; 13. Bojan Kablar 3; 14. Slavko Puzigača 5; 15. Ernest Pompe 4; 16. Peter Petkovšek 5; 17. Franc Dodig 6.
6. LISTA POSAMIČNIH KANDIDATOV: 0
1. Herman Bole 10; 2. Andrej Skrt 4; 3. Marjan Krmavner 14; 4. Janez Pečar 4; 5. Matija Lenaršič 8.

Št. volišča: 15
Glasovalo volilcev (vseh): 228; št. oddanih glas.: 228; št. neveljavnih glas.: 9; št. spornih glas.: 4
1. ZSMS: 25
1. Jože Zorman 15; 2. Ciril Hrovatin 20; 3. Karel Nikolavčič 18; 4. Miro Gruden 6; 5. Janez Čerin 8; 6. Borut Gabriel 16; 7. Janez Klobčar 4; 8. Igor Miklavčič 4; 9. Vinko Kucler 6; 10. Branko Hrovatin 13; 11. Alojz Bolčina 6.
2. SLOVENSKA KMEČKA ZVEZA: 25
1. Leon Gostiša 19; 2. Pavel Bradeško 9; 3. Janez Drašler 12; 4. Janez Verbič 7; 5. Vinko Košir 39; 6. Franci Rus 8; 7. Franc Kovač 8; 8. Marko Gabrovšek 5; 9. Marko Čepon 7; 10. Valentin Rode 5; 11. Gabrijel Košir 29; 12. Stanislav Dolinar 2; 13. Anton Petrovčič 7; 14. Janez Rode 7; 15. Ivan Turk 3; 16. Janez Malovrh 3; 17. Marjan Marinč 4.
3. SOCIALISTIČNA ZVEZA SLOVENIJE – SZDL: 2
1. Franjo Modrijan 25; 2. Mladen Sumina 3; 3. Zofija Kavčič 1; 4. Ciril Kos 23; 5. Lado Horvat 4; 6. Janez Smrtnik 5; 7. Tone Janežič 10; 8. Zvone Mencej 4; 9. Janez Petrič 5; 10. Jože Kirn 11; 11. Cilka Umek 0; 12. Stane Kogovšek 3; 13. Mojca Šega 1; 14. Franci Petkovšek 4; 15. Mirko Bizjan 0; 16. Franc Fortuna 1; 17. Matko Dobčnik 2.
4. DEMOS – ZDRUŽENA OPOZICIJA: 75
1. Branka Alič 20; 2. France Kvaternik 23; 3. Tone Jesenko 23; 4. Andrej Peklaj 18; 5. Jože Drenik 19; 6. Zdravko Bricelj 18; 7. Franc Furlan 20; 8. Jože Rus 22; 9. Marjan Sedej 20; 10. Rozalija Bastar 17; 11. Tonka Permoser-Žvab 11; 12. Stane Novačan 40; 13. Miha Gerbec 15; 14. Frančiška Celarc 25; 15. Miran Mesec 13; 16. Anton Turšič 28; 17. Marija Tomšič 18.
5. ZKS – STRANKA DEMOKRATIČNE PRENOVE: 22
1. Tone Turk 11; 2. Franc Pasetta 6; 3. Darinka Fabiani 9; 4. Elica Brelih 8; 5. Tine Jurjevčič 6; 6. Janez Žnidaršič 4; 7. Mirjam Suhadolnik 11; 8. Marta Rijavec 10; 9. Tone Jereb 8; 10. Maja Bogdanovič 8; 11. Andrej Drašler 15; 12. Mitja Drašler 7; 13. Bojan Koblar 6; 14. Slavko Puzigača 3; 15. Ernest Pompe 6; 16. Peter Petkovšek 7; 17. Franc Dodig 4.
6. LISTA POSAMIČNIH KANDIDATOV: 0
1. Herman Bole 10; 2. Andrej Skrt 1; 3. Marjan Krmavner 10; 4. Janez Pečar 4; 5. Matija Lenaršič 3

Št. volišča: 16
Glasovalo volilcev (vseh): 274; št. oddanih glas.: 274; št. neveljavnih glas.: 18; št. spornih glas.: 0
1. ZSMS: 27
1. Jože Zorman 19; 2. Ciril Hrovatin 19; 3. Karel Nikolavčič 11; 4. Miro Gruden 2; 5. Janez Čerin 11; 6. Borut Gabriel 11; 7. Janez Klobčar 4; 8. Igor Miklavčič 6; 9. Vinko Kucler 2; 10. Branko Hrovatin 14; 11. Alojz Bolčina 2.
2. SLOVENSKA KMEČKA ZVEZA: 36
1. Leon Gostiša 13; 2. Pavel Bradeško 6; 3. Janez Drašler 15; 4. Janez Verbič 11; 5. Vinko Košir 24; 6. Franci Rus 7; 7. Franc Kovač 7; 8. Marko Gabrovšek 2; 9. Marko Čepon 4; 10. Valentin Rode 5; 11. Gabrijel Košir 20; 12. Stanislav Dolinar 3; 13. Anton Petrovčič 8; 14. Janez Rode 3; 15. Ivan Turk 8; 16. Janez Malovrh 3; 17. Marjan Marinč 5.
3. SOCIALISTIČNA ZVEZA SLOVENIJE – SZDL: 15
1. Franjo Modrijan 37; 2. Mladen Sumina 12; 3. Zofija Kavčič 5; 4. Ciril Kos 33; 5. Lado Horvat 6; 6. Janez Smrtnik 4; 7. Tone Janežič 28; 8. Zvone Mencej 3; 9. Janez Petrič 8; 10. Jože Kirn 18; 11. Cilka Umek 3; 12. Stane Kogovšek 7; 13. Mojca Šega 6; 14. Franci Petkovšek 5; 15. Mirko Bizjan 1; 16. Franc Fortuna 4; 17. Matko Dobčnik 7.
4. DEMOS – ZDRUŽENA OPOZICIJA: 84
1. Branka Alič 8; 2. France Kvaternik 4; 3. Tone Jesenko 8; 4. Andrej Peklaj 7; 5. Jože Drenik 8; 6. Zdravko Bricelj 3; 7. Franc Furlan 17; 8. Jože Rus 5; 9. Marjan Sedej 5; 10. Rozalija Bastar 5; 11. Tonka Permoser-Žvab 5; 12. Stane Novačan 23; 13. Miha Gerbec 4; 14. Frančiška Celarc 15; 15. Miran Mesec 4; 16. Anton Turšič 16; 17. Marija Tomšič 6.
5. ZKS – STRANKA DEMOKRATIČNE PRENOVE: 29
1. Tone Turk 12; 2. Franc Pasetta 6; 3. Darinka Fabiani 3; 4. Elica Brelih 4; 5. Tine Jurjevčič 4; 6. Janez Žnidaršič 4; 7. Mirjam Suhadolnik 12; 8. Marta Rijavec 6; 9. Tone Jereb 10; 10. Maja Bogdanovič 3; 11. Andrej Drašler 20; 12. Mitja Drašler 8; 13. Bojan Kablar 2; 14. Slavko Puzigača 2; 15. Ernest Pompe 2; 16. Peter Petkovšek 8; 17. Franc Dodig 4.
6. LISTA POSAMIČNIH KANDIDATOV: 0
1. Herman Bole 13; 2. Andrej Skrt 10; 3. Marjan Krmavner 25; 4. Janez Pečar 10; 5. Matija Lenaršič 12

Št. volišča: 17
Glasovalo volilcev (vseh): 363; št. oddanih glas.: 363; št. neveljavnih glas.: 21; št. spornih glas.: 8
1. ZSMS: 31
1. Jože Zorman 22; 2. Ciril Hrovatin 29; 3. Karel Nikolavčič 19; 4. Miro Gruden 6; 5. Janez Čerin 31; 6. Borut Gabriel 25; 7. Janez Klobčar 6; 8. Igor Miklavčič 14; 9. Vinko Kucler 8; 10. Branko Hrovatin 23; 11. Alojz Bolčina 8.
2. SLOVENSKA KMEČKA ZVEZA: 35
1. Leon Gostiša 13; 2. Pavel Bradeško 7; 3. Janez Drašler 11; 4. Janez Verbič 70; 5. Vinko Košir 30; 6. Franci Rus 3; 7. Franc Kovač 11; 8. Marko Gabrovšek 14; 9. Marko Čepon 9; 10. Valentin Rode 3; 11. Gabrijel Košir 26; 12. Stanislav Dolinar 1; 13. Anton Petrovčič 6; 14. Janez Rode 5; 15. Ivan Turk 9; 16. Janez Malovrh 3; 17. Marjan Marinč 8.
3. SOCIALISTIČNA ZVEZA SLOVENIJE – SZDL: 27
1. Franjo Modrijan 46; 2. Mladen Sumina 9; 3. Zofija Kavčič 5; 4. Ciril Kos 37; 5. Lado Horvat 10; 6.Janez Smrtnik 12; 7. Tone Janežič 13; 8. Zvone Mencej 5; 9. Janez Petrič 16; 10. Jože Kirn 24; 11. Cilka Umek 2; 12. Stane Kogovšek 8; 13. Mojca Šega 15; 14. Franci Petkovšek 12; 15. Mirko Bizjan 4; 16. Franc Fortuna 5; 17. Matko Dobčnik 10.
4. DEMOS – ZDRUŽENA OPOZICIJA: 117
1. Branka Alič 22; 2. France Kvaternik 8; 3. Tone Jesenko 15; 4. Andrej Peklaj 9; 5. Jože Drenik 13; 6. Zdravko Bricelj 2; 7. Franc Furlan 11; 8. Jože Rus 8; 9. Marjan Sedej 11; 10. Rozalija Bastar 6; 11. Tonka Permoser-Žvab 4; 12. Stane Novačan 24; 13. Miha Gerbec 1; 14. Frančiška Celarc 22; 15. Miran Mesec 7; 16. Anton Turšič 16; 17. Marija Tomšič 13.
5. ZKS – STRANKA DEMOKRATIČNE PRENOVE: 47
1. Tone Turk 32; 2. Franc Pasetta 12; 3. Darinka Fabiani 16; 4. Elica Brelih 12; 5. Tine Jurjevčič 15; 6. Janez Žnidaršič 12; 7. Mirjam Suhadolnik 24; 8. Marte Rijavec 16; 9. Tone Jereb 18; 10. Maja Bogdanovič 7; 11. Andrej Drašler 30; 12. Mitja Drašler 21; 13. Bojan Kablar 6; 14. Slavko Puzigača 4; 15. Ernest Pompe 9; 16. Peter Petkovšek 21; 17. Franc Dodig 9.
6. LISTA POSAMIČNIH KANDIDATOV: 0
1. Herman Bole 13; 2. Andrej Skrt 7; 3. Marjan Krmavner 20; 4. Janez Pečar 7; 5. Matija Lenaršič 7.

Št. volišča: 18
Glasovalo volilcev (vseh): 39; št. oddanih glas.: 39; št. neveljavnih glas.: 1; št. spornih glas.: 0
1. ZSMS: 8
1. Jože Zorman 0; 2. Ciril Hrovatin 2; 3. Karel Nikolavčič 0; 4. Miro Gruden 1; 5. Janez Čerin 2; 6. Borut Gabriel 0; 7. Janez Klobčar 0; 8. Igor Miklavčič 1; 9. Vinko Kucler 1; 10. Branko Hrovatin 1; 11. Alojz Bolčina 0.
2. SLOVENSKA KMEČKA ZVEZA: 6
1. Leon Gostiša 0; 2. Pavel Bradeško 0; 3. Janez Drašler 0; 4. Janez Verbič 0; 5. Vinko Košir 0; 6. Franci Rus 0; 7. Franc Kovač 0; 8. Marko Gabrovšek 0; 9. Marko Čepon 0; 10. Valentin Rode 0; 11. Gabrijel Košir 0; 12. Stanislav Dolinar 0; 13. Anton Petrovčič 1; 14. Janez Rode 0; 15. Ivan Turk 0; 16. Janez Malovrh 0; 17. Marjan Marinč 0.
3. SOCIALISTIČNA ZVEZA SLOVENIJE – SZDL: 3
1. Franjo Modrijan 1; 2. Mladen Sumina 1; 3. Zofija Kavčič 1; 4. Ciril Kos 1; 5. Lado Horvat 0; 6. Janez Smrtnik 0;7. Tone Janežič 1; 8. Zvone Mencej 0; 9. Janez Petrič 2; 10. Jože Kirn 0; 11. Cilka Umek 1; 12. Stane Kogovšek 0; 13. Mojca Šega 1; 14. Franci Petkovšek 0; 15. Mirko Bizjan 0; 16. Franc Fortuna 0; 17. Matko Dobčnik 0.
4. DEMOS – ZDRUŽENA OPOZICIJA: 11
1. Branka Alič 0;2. France Kvaternik 0; 3. Tone Jesenko 0; 4. Andrej Peklaj 0; 5. Jože Drenik 0; 6. Zdravko Bricelj 0; 7. Franc Furlan 2; 8. Jože Rus 0; 9. Marjan Sedej 0; 10. Rozalija Bastar 1; 11. Tonka Permoser-Žvab 0; 12. Stane Novačan 2; 13. Miha Gerbec 1; 14. Frančiška Celarc 2; 15. Miran Mesec 0; 16. Anton Turšič 1; 17. Marija Tomšič 1.
5. ZKS – STRANKA DEMOKRATIČNE PRENOVE: 7
1. Tone Turk 1; 2. Franc Pasetta 0; 3. Darinka Fabiani 2; 4. Elica Brelih 2; 5. Tine Jurjevčič 0; 6. Janez Žnidaršič 1; 7. Mirjam Suhadolnik 1; 8. Marta Rijavec 3; 9. Tone Jereb 0; 10. Maja Bogdanovič 0; 11. Andrej Drašler 1; 12. Mitja Drašler 1; 13. Bojan Kablar 0; 14. Slavko Puzigača 1; 15. Ernest Pompe 0; 16. Peter Petkovšek 0; 17. Franc Dodig 1.
6. LISTA POSAMIČNIH KANDIDATOV: 0
1. Herman Bole 1; 2. Andrej Skrt 0; 3. Marjan Krmavner 0; 4. Janez Pečar 1; 5. Matija Lenaršič 0

Št. volišča: 19
Glasovalo volilcev (vseh): 322; št. oddanih glas.: 322; št. neveljavnih glas.: 5; št. spornih glas.; 5
1. ZSMS: 14
1. Jože Zorman 13; 2. Ciril Hrovatin 19; 3. Karel Nikolavčič 14; 4. Miro Gruden 4; 5. Janez Čerin 15; 6. Borut Gabriel 10; 7. Janez Klobčar 6; 8. Igor Miklavčič 8; 9. Vinko Kucler 7; 10. Branko Hrovatin 8; 11. Alojz Bolčina 2.
2. SLOVENSKA KMEČKA ZVEZA: 98
1. Leon Gostiša 16; 2. Pavel Bradeško 8; 3. Janez Drašler 17; 4. Janez Verbič 13; 5. Vinko Košir 42; 6. Franci Rus 8; 7. Franc Kovač 7; 8. Marko Gabrovšek 4; 9. Marko Čepon 10; 10. Valentin Rode 6; 11. Gabrijel Košir 29; 12. Stanislav Dolinar 8; 13. Anton Petrovčič 6; 14. Janez Rode 2; 15. Ivan Turk 6; 16. Janez Malovrh 12; 17. Marjan Marinč 5.
3. SOCIALISTIČNA ZVEZA SLOVENIJE – SZDL: 8
1. Franjo Modrijan 17; 2. Mladen Sumina 5; 3. Zofija Kavčič 4; 4. Ciril Kos 12; 5. Lado Horvat 6; 6. Janez Smrtnik 6; 7. Tone Janežič 8; 8. Zvone Mencej 1; 9. Janez Petrič 5; 10. Jože Kirn 17; 11. Cilka Umek 4; 12. Stane Kogovšek 3; 14. Mojca Šega 8; 14. Franci Petkovšek 6; 15. Mirko Bizjan 2; 16. Franc Fortuna 2; 17. Matko Dobčnik 1.
4. DEMOS – ZDRUŽENA OPOZICIJA: 105
1. Branka Alič 7; 2. France Kvaternik 7; 3. Tone Jesenko 10; 4. Andrej Peklaj 5; 5. Jože Drenik 4; 6. Zdravko Bricelj 3; 7. Franc Furlan 18; 8. Jože Rus 10; 9. Marjan Sedej 4; 10. Rozalija Bastar 6; 11. Tonka Permoser-Žvab 5; 12. Stane Novačan 35; 13. Miha Gerbec 4; 14. Frančiška Celarc 12; 15. Miran Mesec 8; 16. Anton Turšič 20; 17. Marija Tomšič 6.
5. ZKS – STRANKA DEMOKRATIČNE PRENOVE: 16
1. Tone Turk 13; 2. Franc Pasetta 5; 3. Darinka Fabiani 11; 4. Elica Brelih 5; 5. Tine Jurjevčič 6; 6. Janez Žnidaršič 5; 7. Mirjam Suhadolnik 8; 8. Marta Rijavec 7; 9. Tone Jereb 15; 10. Maja Bogdanovič 3; 11. Andrej Drašler 18; 12. Mitja Drašler 6; 13. Bojan Kablar 1; 14. Slavko Puzigača 0; 15. Ernest Pompe 2; 16. Peter Petkovšek 4; 17. Franc Dodig 1.
6. LISTA POSAMIČNIH KANDIDATOV: 0
1. Herman Bole 9; 2. Andrej Skrt 2; 3. Marjan Krmavner 15; 4. Janez Pečar 5; 5. Matija Lenaršič 6.

Št. volišča: 20
Glasovalo volilcev (vseh): 61; št. oddanih glas.: 61; št. neveljavnih glas.: 1; št. spornih glas.: 2
1. ZSMS: 1
1. Jože Zorman 3; 2. Ciril Hrovatin 5; 3. Karel Nikolavčič 1; 4. Miro Gruden 0; 5. Janez Čerin 0; 6. Borut Gabriel 1; 7. Janez Klobučar 2; 8. Igor Miklavčič 0; 9. Vinko Kucler 1; 10. Branko Hrovatin 1; 11. Alojz Bolčina 1.
2. SLOVENSKA KMEČKA ZVEZA: 14
1. Leon Gostiša 4; 2. Pavel Bradeško 2; 3. Janez Drašler 6; 4. Janez Verbič 2; 5. Vinko Košir 5; 6. Franci Rus 3; 7. Franc Kovač 3; 8. Marko Gabrovšek 0; 9. Marko Čepon 2; 10. Valentin Rode 0; 11. Gabrijel Košir 9; 12. Stanislav Dolinar 0; 13. Anton Petrovčič 1; 14. Janez Rode 1; 15. Ivan Turk 0; 16. Janez Malovrh 1; 17. Marjan Marinč 1.
3. SOCIALISTIČNA ZVEZA SLOVENIJE – SZDL: 7
1. Franjo Modrijan 5; 2. Mladen Bumina 0; 3. Zofija Kavčič 0; 4. Ciril Kos 5; 5. Lado Horvat 0; 6. Janez Smrtnik 1; 7. Tone Janežič 1; 8. Zvone Mencej 0; 9. Janez Petrič 2; 10. Jože Kirn 2; 11. Cilka Umek 0; 12. Stane Kogovšek 2; 13. Mojca Šega 0; 14. Franci Petkovšek 1; 15. Mirko Bizjan 0; 16. Franc Fortuna 0; 17. Matko Dobčnik 0.
4. DEMOS – ZDRUŽENA OPOZICIJA: 18
1. Branka Alič 4; 2. France Kvaternik 3; 3. Tone Jesenko 3; 4. Andrej Peklaj 2; 5. Jože Drenik 4; 6. Zdravko Bricelj 0; 7. Franc Furlan 4; 8. Jože Rus 0; 9. Marjan Sedej 1; 10. Rozalija Bastar 0; 11. Tonka Permoser-Žvab 0; 12. Stane Novačan 5; 13. Miha Gerbec 2; 14. Frančiška Celarc 4; 15. Miran Mesec 3; 16. Anton Turšič 9; 17. Marija Tomšič 0.
5. ZKS – STRANKA DEMOKRATIČNE PRENOVE: 1
1. Tone Turk 2; 2. Franc Pasetta 2; 3. Darinka Fabiani 0; 4. Elica Brelih 0; 5. Tine Jurjevčič 0; 6. Janez Žnidaršič 1; 7. Mirjam Suhadolnik 1; 8. Marta Rijavec 1; 9. Tone Jereb 0; 10. Maja Bogdanovič 0; 11. Andrej Drašler 3; 12. Mitja Drašler 0; 13. Bojan Kablar 0; 14. Slavko Puzigača 0; 15. Ernest Pompe 0; 16. Peter Petkovšek 0; 17. Franc Dodig 0.
6. LISTA POSAMIČNIH KANDIDATOV: 0
1. Herman Bole 6; 2. Andrej Skrt 1; 3. Marjan Krmavner 3; 4. Janez Pečar 3; 5. Matija Lenaršič 2.

Št. volišča: 21
Glasovalo volilcev (vseh): 551; št. oddanih glas.: 551; št. neveljavnih glas.: 16; št. spornih glas.: 5
1. ZSMS: 62
1. Jože Zorman 19; 2. Ciril Hrovatin 20; 3. Karel Nikolavčič 13; 4. Miro Gruden 16; 5. Janez Čerin 12; 6. Borut Gabriel 16; 7. Janez Klobčar 14; 8. Igor Miklavčič 7; 9. Vinko Kucler 11; 10. Branko Hrovatin 5; 11. Alojz Bolčina 18.
2. SLOVENSKA KMEČKA ZVEZA: 54
1. Leon Gostiša 56; 2. Pavel Bradeško 21; 3. Janez Drašler 46; 4. Janez Verbič 34; 5. Vinko Košir 23; 6. Franci Rus 17; 7. Franc Kovač 13; 8. Marko Gabrovšek 21; 9. Marko Čepon 66; 10. Valentin Rode 11; 11. Gabrijel Košir 12; 12. Stanislav Dolinar 8; 13. Anton Petrovčič 12; 14. Janez Rode 22; 15. Ivan Turk 24; 16. Janez Malovrh 14; 17. Marjan Marinč 16.
3. SOCIALISTIČNA ZVEZA SLOVENIJE – SZDL: 9
1. Franjo Modrijan 26; 2. Mladen Sumina 13; 3. Zofija Kavčič 11; 4. Ciril Kos 5; 5. Lado Horvat 7; 6. Janez Smrtnik 49; 7. Tone Janežič 12; 8. Zvone Mencej 10; 9. Janez Petrič 18; 10. Jože Kirn 8; 11. Cilka Umek 15; 12. Stane Kogovšek 15; 13. Mojca Šega 14; 14. Franci Petkovšek 15; 15. Mirko Bizjan 14; 16. Franc Fortuna 8; 17. Matko Dobčnik 6.
4. DEMOS – ZDRUŽENA OPOZICIJA: 178
1. Branka Alič 25; 2. France Kvaternik 32; 3. Tone Jesenko 35; 4. Andrej Peklaj 29; 5. Jože Drenik 30; 6. Zdravko Bricelj 26; 7. Franc Furlan 31; 8. Jože Rus 22; 9. Marjan Sedej 32; 10. Rozalija Bastar 27; 11. Tonka Permoser-Žvab 21; 12. Stane Novačan 42; 13. Miha Gerbec 23; 14. Frančiška Celarc 23; 15. Miran Mesec 21; 16. Anton Turšič 18; 17. Marija Tomšič 30.
5. ZKS – STRANKA DEMOKRATIČNE PRENOVE: 108
1. Tone Turk 43; 2. Franc Pasetta 12; 3. Darinka Fabiani 26; 4. Elica Brelih 21; 5. Tine Jurjevčič 33; 6. Janez Žnidaršič 21; 7. Mirjam Suhadolnik 24; 8. Marta Rijavec 24; 9. Tone Jereb 22; 10. Maja Bogdanovič 12; 11. Andrej Drašler 25; 12. Mitja Drašler 27; 13. Bojan Kablar 17; 14. Slavko Puzigača 6; 15. Ernest Pompe 14; 16. Peter Petkovšek 19; 17. Franc Dodig 17.
6. LISTA POSAMIČNIH KANDIDATOV: 0
1. Herman Bole 31; 2. Andrej Skrt 17; 3. Marjan Krmavner 5; 4. Janez Pečar 12; 5. Matija Lenaršič 13.

Št. volišča: 22
Glasovalo volilcev (vseh) 536; št. oddanih glas.: 536; št. neveljavnih glas.: 36; št. spornih glas.: 8
1. ZSMS: 30
1. Jože Zorman 26; 2. Ciril Hrovatin 34; 3. Karel Nikolavčič 19; 4. Miro Gruden 19; 5. Janez Čerin 16; 6. Borut Gabriel 19; 7. Janez Klobčar 8; 8. Igor Miklavčič 10; 9. Vinko Kucler 18; 10. Branko Hrovatin 15; 11. Alojz Bolčina 19.
2. SLOVENSKA KMEČKA ZVEZA: 64
1. Leon Gostiša 57;3. Pavel Bradeško 25; 3. Janez Drašler 60; 4. Janez Verbič 36; 5. Vinko Košir 16; 6. Franci Rus 19; 7. Franc Kovač 13; 8. Marko Gabrovšek 19; 9. Marko Čepon 45; 10. Valentin Rode 17; 11. Gabrijel Košir 8; 12. Stanislav Dolinar 14; 13. Anton Petrovčič 19; 14. Janez Rode 17; 15. Ivan Turk 17; 16. Janez Malovrh 10; 17. Marjan Marinč 11.
3. SOCIALISTIČNA ZVEZA SLOVENIJE – SZDL: 2
1. Franjo Modrijan 32; 2. Mladen Sumina 15; 3. Zofija Kavčič 9; 4. Ciril Kos 13; 5. Lado Horvat 8; 6. Janez Smrtnik 36; 7. Tone Janežič 4; 8. Zvone Mencej 7; 9. Janez Petrič 31; 10. Jože Kirn 4; 11. Cilka Umek 17; 12. Stane Kogovšek 9; 13. Mojca Šega 15; 14. Franci Petkovšek 16; 15. Mirko Bizjan 14; 16. Franc Fortuna 6; 17. Matko Dobčnik 2.
4. DEMOS – ZDRUŽENA OPOZICIJA: 185
1. Branka Alič 21; 2. France Kvaternik 23; 3. Tone Jesenko 27; 4. Andrej Peklaj 24; 5. Jože Drenik 19; 6. Zdravko Bricelj 15; 7. Franc Furlan 27; 8. Jože Rus 19; 9. Marjan Sedej 23; 10. Rozalija Bastar 4; 11. Tonka Permoser-Žvab 6; 12. Stane Novačan 25; 13. Miha Gerbec 13; 14. Frančiška Celarc 23; 15. Miran Mesec 24; 16. Anton Turšič 18; 17. Marija Tomšič 22.
5. ZKS – STRANKA DEMOKRATIČNE PRENOVE: 73
1. Tone Turk 64; 2. Franc Pasetta 15; 3. Darinka Fabiani 38; 4. Elica Brelih 22; 5. Tina Jurjevčič 47; 6. Janez Žnidaršič 19; 7. Mirjam Suhadolnik 23; 8. Marta Rijavec 39; 9. Tone Jereb 22; 10. Maja Bogdanovič 10; 11. Andrej Drašler 26; 12. Mitja Drašler 45; 13. Bojan Kablar 18; 14. Slavko Puzigača 11; 15. Ernest Pompe 12; 16. Peter Petkovšek 28; 17. Franc Dodig 21.
6. LISTA POSAMIČNIH KANDIDATOV: 0
1. Herman Bole 42; 2. Andrej Skrt 12; 3. Marjan Krmavner 23; 4. Janez Pečar 15; 5. Matija Lenaršič 16.

Št. volišča: 24
Glasovalo volilcev (vseh): 1072; št. oddanih glas.: 1072; št. neveljavnih glas.: 24; št. spornih glas.: 18
1. ZSMS: 140
1. Jože Zorman 50; 2. Ciril Hrovatin 39; 3. Karel Nikolavčič 29; 4. Miro Gruden 40; 5. Janez Čerin 27; 6. Borut Gabriel 32; 7. Janez Klobčar 57; 8. Igor Miklavčič 22; 9. Vinko Kucler 23; 10. Branko Hrovatin 24; 11. Alojz Bolčina 44.
2. SLOVENSKA KMEČKA ZVEZA: 81
1. Leon Gostiša 71; 2. Pavel Bradeško 34; 3. Janez Drašler 42; 4. Janez Verbič 36; 5. Vinko Košir 27; 6. Franci Rus 40; 7. Franc Kovač 12; 8. Marko Gabrovšek 23; 9. Marko Čepon 26; 10. Valentin Rode 9; 11. Gabrijel Košir 9; 12. Stanislav Dolinar 16; 13. Anton Petrovčič 12; 14. Janez Rode 21; 15. Ivan Turk 32; 16. Janez Malovrh 26; 17. Marjan Marinč 20.
3. SOCIALISTIČNA ZVEZA SLOVENIJE – SZDL: 38
1. Franjo Modrijan 24; 2. Mladen Sumina 74; 3. Zofija Kavčič 28; 4. Ciril Kos 13; 5. Lado Horvat 13; 6. Janez Smrtnik 29; 7. Tone Janežič 7; 8. Zvone Mencej 35; 9. Janez Petrič 10; 10. Jože Kirn 14; 11. Cilka Umek 27; 12. Stane Kogovšek 11; 13. Mojca Šega 50; 14. Franci Pet-

kovšek 7· 15. Mirko Bizjan 8; 16. Franc Fortuna 9; 17. Matko Dobčnik 19.
4. DEMOS – ZDRUŽENA OPOZICIJA: 410
1. Branka Alič 81; 2. France Kvaternik 78; 3. Tone Jesenko 49; 4. Andrej Peklaj 42; 5. Jože Drenik 32; 6. Zdravko Bricelj 33; 7. Franc Furlan 31; 8. Jože Rus 39; 9. Marjan Sedej 39; 10. Rozalija Bastar 38; 11. Tonka Permoser-Žvab 27; 12. Stane Novačan 30; 13. Miha Gerbec 65; 14. Frančiška Celarc 22; 15. Miran Mesec 22; 16. Anton Turšič 14; 17. Marija Tomšič 30.
5. ZKS – STRANKA DEMOKRATIČNE PRENOVE: 170
1. Tone Turk 48; 2. Franc Pasetta 20; 3. Darinka Fabiani 35; 4. Elica Brelih 28; 5. Tine Jurjevčič 29; 6. Janez Žnidaršič 22; 7. Mirjam Suhadolnik 33; 8. Marta Rijavec 29; 9. Tone Jereb 31; 10. Maja Bogdanovič 21; 11. Andrej Drašler 18; 12. Mitja Drašler 28; 13. Bojan Kablar 14; 14. Slavko Puzigača 13; 15. Ernest Pompe 12; 16. Peter Petkovšek 25; 17. Franc Dodig 8.
6. LISTA POSAMIČNIH KANDIDATOV: 0
1. Herman Bole 31; 2. Andrej Skrt 49; 3. Marjan Krmavner 34; 4. Janez Pečar 22; 5. Matija Lenaršič 19

Št. volišča: 25
Glasovalo volilcev (vseh): 682; št. oddanih glas.: 682; št. neveljavnih glas.: 8; št. spornih glas.: 9
1. ZSMS: 61
1. Jože Zorman 19; 2. Ciril Hrovatin 12; 3. Karel Nikolavčič 8; 4. Miro Gruden 10; 5. Janez Čerin 9; 6. Borut Gabriel 5; 7. Janez Klobčar 17; 8. Igor Miklavčič 6; 9. Vinko Kucler 10; 10. Branko Hrovatin 7; i .. Alojz Bolčina 16.
2. SLOVENSKA KMEČKA ZVEZA: 80
1. Leon Gostiša 24; 2. Pavel Bradeško 11; 3. Janez Drašler 17; 4. Janez Verbič 13; 5. Vinko Košir 7; 6. Franci Rus 41; 7. Franc Kovač 12; 8. Marko Gabrovšek 8; 9. Marko Čepon 9; 10. Valentin Rode 12; 11. Gabrijel Košir 1; 12. Stanislav Dolinar 6; 13. Anton Petrovčič 9; 14. Janez Rode 9; 15. Ivan Turk 36; 16. Janez Malovrh 10; 17. Marjan Marinč 4.
3. SOCIALISTIČNA ZVEZA SLOVENIJE – SZDL: 19
1. Franjo Modrijan 17; 2. Mladen Sumina 12; 3. Zofija Kavčič 8; 4. Ciril Kos 5; 5. Lado Horvat 4; 6. Janez Smrtnik 8; 7. Tone Janežič 3; 8. Zvone Mencej 9; 9. Janez Petrič 6; 10. Jože Kirn 8; 11. Cilka Umek 7; 12. Stane Kogovšek 7; 13. Mojca Šega 10; 14. Franci Petkovšek 3; 15. Mirko Bizjan 1; 16. Franc Fortuna 6; 17. Matko Dobčnik 5.
4. DEMOS – ZDRUŽENA OPOZICIJA: 293
1. Branka Alič 35; 2. France Kvaternik 27; 3. Tone Jesenko 24; 4. Andrej Peklaj 27; 5. Jože Drenik 21; 6. Zdravko Bricelj 13; 7. Franc Furlan 20; 8. Jože Rus 30; 9. Marjan Sedej 14; 10. Rozalija Bastar 16; 11. Tonka Permoser-Žvab 21; 12. Stane Novačan 20; 13. Miha Gerbec 18; 14. Frančiška Celarc 19; 15. Miran Mesec 10; 16. Anton Turšič 8; 17. Marija Tomšič 15.
5. ZKS – STRANKA DEMOKRATIČNE PRENOVE: 113
1. Tone Turk 27; 2. Franc Pasetta 7; 3. Darinka Fabiani 13; 4. Elica Brelih 15; 5. Tine Jurjevčič 5; 6. Janez Žnidaršič 10; 7. Mirjam Suhadolnik 12; 8. Marta Rijavec 8; 9. Tone Jereb 15; 10. Maja Bogdanovič 8; 11. Andrej Drašler 7; 12. Mitja Drašler 5; 13. Bojan Kablar 3; 14. Slavko Puzigača 5; 15. Ernest Pompe 2; 16. Peter Petkovšek 7; 17. Franc Dodig 7.
6. LISTA POSAMIČNIH KANDIDATOV: 0
1. Herman Bole 23; 2. Andrej Skrt 14; 3. Marjan Krmavner 14; 4. Janez Pečar 8; 5. Matija Lenaršič 17;

Št. volišča: 26
Glasovalo volivcev (vseh): 493; št. oddanih glas.: 493; št. neveljavnih glas.: 20; št. spornih glas.: 5
1. ZSMS: 38
1. Jože Zorman 27; 2. Ciril Hrovatin 15; 3. Karel Nikolavčič 9; 4. Miro Gruden 40; 5. Janez Čerin 15; 6. Borut Gabriel 10; 7. Janez Klobčar 19; 8. Igor Miklavčič 10; 9. Vinko Kucler 27; 10. Branko Hrovatin 12; 11. Alojz Bolčina 16;
2. SLOVENSKA KMEČKA ZVEZA: 46
1. Leon Gostiša 63; 2. Pavel Bradeško 28; 3. Janez Drašler 32; 4. Janez Verbič 25; 5. Vinko Košir 19; 6. Franci Rus 37; 7. Franc Kovač 25; 8. Marko Gabrovšek 13;9. Marko Čepon 29; 10. Valentin Rode 8; 11. Gabrijel Košir 11; 12. Stanislav Dolinar 15; 13. Anton Petrovčič 40; 14. Janez Rode 11; 15. Ivan Turk 19;16. Janez Malovrh 12; 17. Marjan Marinc 9;
3. SOCIALISTIČNA ZVEZA SLOVENIJE – SZDL: 11
1. Franjo Modrijan 21; 2. Mladen Sumina 15; 3. Zofija Kavčič 11; 4. Ciril Kos 8; 5. Lado Horvat 4; 6. Janez Smrtnik 24; 7. Tone Janežič 4; 8. Zvone Mencej 6; 9. Janez Petrič 11; 10. Jože Kirn 10; 11. Cilka Umek 12; 12. Stane Kogovšek 7; 13. Mojca Šega 15; 14. Franci Petkovšek 8; 15. Mirko Bizjan 7; 16. Franc Fortuna 6; 17. Matko Dobčnik 2;
4. DEMOS – ZDRUŽENA OPOZICIJA: 219
1. Branka Alič 27; 2. Franci Kvaternik 35; 3. Tone Jesenko 57; 4. Andrej Peklaj 25; 5. Jože Drenik 27; 6. Zdravko Bricelj 12; 7. Franc Furlan 25; 8. Jože Rus 34; 9. Marjan Sedej 23; 10. Rozalija Bastar 13; 11. Tonka Permoser-Žvab 44; 12. Stane Novačan 28; 13. Miha Gerbec 17; 14. Frančiška Celarc 14; 15. Miran Mesec 23; 16. Anton Turšič 13; 17. Marija Tomšič 32
5. ZKS – STRANKA DEMOKRATIČNE PRENOVE: 35
1. Tone Turk 26; 2. Franc Pasetta 5; 3. Darinka Fabiani 14; 4. Elica Brelih 18; 5. Tine Jurjevčič 18; 6. Janez Žnidaršič 9; 7. Mirjam Suhadolnik 12; 8. Marta Rijavec 11; 9. Tone Jereb 32; 10. Maja Bogdanovič 4; 11. Andrej Drašler 10; 12. Mitja Drašler 7; 13. Bojan Kablar 4; 14. Slavko Puzigača 6; 15. Ernest Pompe 9; 16. Peter Petkovšek 9; 17. Franc Dodig 10;
LISTA POSAMIČNIH KANDIDATOV: 0
1. Herman Bole 15; 2. Andrej Skrt 6; 3. Marjan Krmavner 14; 4. Janez Pečar 13; 5. Matija Lenaršič 15

Št. volišča: 27
Glasovalcev (vseh): 389; št. oddanih glas.: 389; št. neveljavnih glas.: 7; št. spornih glas.: 4
1. ZSMS: 35
1. Jože Zorman 19; 2. Ciril Hrovatin 17; 3. Karel Nikolavčič 11; 4. Miro Gruden 15; 5. Janez Čerin 16; 6. Borut Gabriel 8; 7. Janez Klobčar 14; 8. Igor Miklavčič 13;9. Vinko Kucler 11; 10. Branko Hrovatin 6; 11. Alojz Bolčina 9;
2. SLOVENSKA KMEČKA ZVEZA: 46
1. Leon Gostiša 37; 2. Pavel Bradeško 21; 3. Janez Drašler 24;4. Janez Verbič 38; 5. Vinko Košir 15; 6. Franci Rus 11; 7. Franc Kovač 14; 8. Marko Gabrovšek 18; 9. Marko Čepon 35; 10. Valentin Rode 43· 11. Gabrijel Košir 6; 12. Stanislav Dolinar 2; 13. Anton Petrovčič 6; 14. Janez Rode 44; 15. Ivan Turk 7; 16. Janez Malovrh 6; 17. Marjan Marinč 5
3. SOCIALISTIČNA ZVEZA SLOVENIJE – SZDL: 11
1. Franjo Modrijan 15; 2. Mladen Sumina 15; 3. Zofija Kavčič 15;4. Ciril Kos 5; 5. Lado Horvat 4; 6. Janez Smrtnik 27; 7. Tone Janežič 3; 8. Zvone Mencej 8; 9. Janez Petrič 0; 10. Jože Kirn 7; 11. Cilka Umek 17; 12. Stane Kogovšek 15; 13. Mojca Šega 7; 14 Franci Petkovšek 30; 15. Mirko Bizjan 22; 16. Franc Fortuna 13; 17. Matko Dobčnik 4;
4. DEMOS – ZDRUŽENA OPOZICIJA: 143
1. Branka Alič 25; 2. France Kvaternik 16; 3. Tone Jesenko 22; 4. Andrej Peklaj 21; 5. Jože Drenik 17; 6. Zdravko Bricelj 9; 7. Franc Furlan 20; 8. Jože Rus 11; 9. Marjan Sedej 11; 10. Rozalija Bastar 4;11. Tonka Permoser-Žvab 16;12. Stane Novačan 17;13. Miha Gerbec 17; 14. Frančiška Celarc 12; 15. Miran Mesec 34; 16. Anton Turšič 14; 17. Marija Tomšič 20
5. ZKS – STRANKA DEMOKRATIČNE PRENOVE: 38
1. Tone Turk 32; 2. Franc Pasetta 12; 3. Darinka Fabiani 26; 4. Elica Brelih 12; 5. Tine Jurjevčič 26; 6. Janez Žnidaršič 14; 7, Mirjam Suhadolnik 15; 8. Marta Rijavec 13; 9. Tone Jereb 26; 10. Maja Bogdanovič 6; 11. Andrej Drašler 11; 12. Mitja Drašler 22; 13. Bojan Kablar 7; 14. Slavko Puzigača 7; 15. Ernest Pompe 3; 16. Peter Petkovšek 17; 17. Franc Dodig 9
LISTA POSAMIČNIH KANDIDATOV: 0
1. Herman Bole 17; 2. Andrej Skrt 13; 3. Marjan Krmavner 7; 4. Janez Pečar 16; 5. Matija Lenaršič 13

Št. volišča: 28
Glasovalo volilcev (vseh): 401; Št. oddanih glas.: 401; Št. neveljavnih glas.: 17; Št. spornih glas.: 3
1. ZSMS: 33
1. Jože Zorman 8; 2. Ciril Hrovatin 11; 3. Karel Nikolavčič 5; 4. Miro Gruden 11; 5. Janez Čerin 7, 6. Borut Gabriel 2; 7. Janez Klobčar 4; 8. Igor Miklavčič 26; 9. Vinko Kucler 9; 10. Branko Hrovatin 5; 11. Alojz Bolčina 7
2. SLOVENSKA KMEČKA ZVEZA: 99
1. Leon Gostiša 45; 2. Pavel Bradeško 9; 3. Janez Drašler 8; 4. Janez Verbič 11; 5. Vinko Košir 6; 6. Franci Rus 13; 7. Franc Kovač 13; 8. Marko Gabrovšek 10; 9. Marko Čepon 15; 10. Valentin Rode 6; 11. Gabrijel Košir 3; 12. Stanislav Dolinar 25; 13. Anton Petrovčič 8; 14. Janez Rode 6; 15. Ivan Turk 5; 16. Janez Malovrh 7; 17. Marjan Marinc 2
3. SOCIALISTIČNA ZVEZA SLOVENIJE – SZDL: 3
1. Franjo Modrijan 12; 2. Mladen Sumina 6; 3. Zofija Kavčič 4; 4. Ciril Kos 7; 5. Lado Horvat 4; 6. Janez Smrtnik 12; 7. Tone Janežič 2; 8. Zvone Mencej 2; 9. Janez Petrič 6; 10. Jože Kirn 6; 11. Cilka Umek 12; 12. Stane Kogovšek 0; 13. Mojca Šega 0; 14. Franci Petkovšek 2; 15. Mirko Bizjan 9; 16. Franc Fortuna 4; 17. Matko Dobčnik 3
4. DEMOS – ZDRUŽENA OPOZICIJA: 148
1. Branka Alič 15; 2. France Kvaternik 19; 3. Tone Jesenko 26; 4. Andrej Peklaj 24; 5. Jože Drenik 14; 6. Zdravko Bricelj 11; 7. Franc Furlan 14; 8. Jože Rus 20; 9. Marjan Sedej 12; 10. Rozalija Bastar 11; 11. Tonka Permoser–Žvab 19; 12. Stane Novačan 16; 13. Miha Gerbec 15; 14. Frančiška Celarc 9; 15. Miran Mesec 11; 16. Anton Turšič 15; 17. Marija Tomšič 11
5. ZKS – STRANKA DEMOKRATIČNE PRENOVE: 30
1. Tone Turk 15; 2. Franc Pasetta 6; 3. Darinka Fabiani 7; 4. Elica Brelih 11; 5. Tine Jurjevčič 4; 6. Janez Žnidaršič 4; 7. Mirjam Suhadolnik 5; 8. Marta Rijavec 2; 9. Tone Jereb 13; 10. Maja Bogdanovič 3; 11. Andrej Drašler 9; 12. Mitja Drašler 2; 13. Bojan Kablar 4; 14. Slavko Puzigača 2; 15. Ernest Pompe 2; 16. Peter Petkovšk 8; 17. Franc Dodig 0
6. LISTA POSAMIČNIH KANDIDATOV: 0
1. Herman Bole 12; 2. Andrej Skrt 7; 3. Marjan Krmavner 12; 4. Janez Pečar 12; 5.Matija Lenaršič 4

Št. volišča: 29
Glasovalo volilcev (vseh): 313; Št. oddanih glas.: 313; Št. neveljavnih glas.: 23; Št. spornih glas.: 0
1. ZSMS: 4
1. Jože Zorman 7; 2. Ciril Hrovatin 5; 3. Karel Nikolavčič 4; 4. Miro Gruden 9; 5. Janez Čerin 6; 6. Borut Gabriel 3; 7. Janez Klobčar 3; 8. Igor Miklavčič 4; 9. Vinko Kucler 2; 10. Branko Hrovatin 1; 11. Alojz Bolčina 6
2. SLOVENSKA KMEČKA ZVEZA: 108
1. Leon Gostiša 27; 2. Pavel Bradeško 12; 3. Janez Drašler 18; 4. Janez Verbič 16; 5. Vinko Košir 12; 6. Franci Rus 13; 7. Franc Kovač 8; 8. Marko Gabrovšek 31; 9. Marko Čepon 14; 10. Valentin Rode 7; 11. Gabrijel Košir 6; 12. Stanislav Dolinar 10; 13. Anton Petrovčič 4; 14. Janez Rode 8; 15. IvanTurk 9; 16. Janez Malovrh 34; 17. Marjan Marinč 7
3. SOCIALISTIČNA ZVEZA SLOVENIJE – SZDL: 8
1. Franjo Modrijan 8; 2. Mladen Sumina 5; 3. Zofija Kavčič 5; 4. Ciril Kos 6; 5. Lado Horvat 3; 6. Janez Smrtnik 23; 7. Tone Janežič 6; 8. Zvone Mencej 6; 9. Janez Petrič 6; 10. Jože Kirn 1; 11. Cilka Umek 12; 12. Stane Kogovšek 8; 13. Mojca Šega 5; 14. Franci Petkovšek 7; 15. Mirko Bizjan 7; 16. Franc Fortuna 18; 17. Matko Dobčnik 5
4. DEMOS – ZDRUŽENA OPOZICIJA: 79
1. Branka Alič 16; 2. France Kvaternik 12; 3. Tone Jesenko 10; 4. Andrej Peklaj 24; 5.Jože Drenik 6; 6. Zdravko Bricelj 8; 7. Franc Furlan 17; 8. Jože Rus 11; 9. Marjan Sedej 16; 10. Rozalija Bastar 12; 11. Tonka Permoser–Žvab 7; 12. Stane Novačan 11; 13. Miha Gerbec 11; 14. Frančiška Celarc 10; 15. Miran Mesec 8; 16. Anton Turšič 8; 17. Marija Tomšič 6
5. ZKS – STRANKA DEMOKRATIČNE PRENOVE: 26
1. Tone Turk 11; 2. Franc Paseta 2; 3. Darinka Fabiani 6; 4. Elica Brelih 7; 5. Tine Jurjevčič 6; 6. Janez Žnidaršič 4; 7. Mirjam Suhadolnik 5; 8. Marta Rijavec 8; 9. Tone Jereb 6; 10. Maja Bogdanovič 4; 11. Andrej Drašler 9; 12. Mitja Drašler 8; 13. Bojan Kablar 4; 14. Slavko Puzigača 2; 15. Ernest Pompe 3; 16. Peter Petkovšek 11; 17. Franc Dodig 5
6. LISTA POSAMIČNIH KANDIDATOV: 0
1. Herman Bole 20; 2. Andrej Skrt 4; 3. Marjan Krmavner 6; 4. Janez Pečar 10; 5. Matija Lenaršič 6

Št. volišča: 30
Glasovalo volilcev (vseh): 276; Št. oddanih glas.: 276; Št. neveljavnih glas.: 12; št. spornih glas.: 2
1. ZSMS: 13
1.Jože Zorman 15; 2. Ciril Hrovatin 14; 3. Karel Nikolavčič 5; 4. Miro Gruden 8; 5. Janez Čerin 7; 6. Borut Gabriel 8; 7. Janez Klobčar 5; 8. Igor Miklavčič 7; 9. Vinko Kucler 11; 10. Branko Hrovatin 9; 11. Alojz Bolčina 10
2. SLOVENSKA KMEČKA ZVEZA: 54
1. Leon Gostiša 39; 2. Pavel Bradeško 36; 3. Janez Drašler 28; 4. Janez Verbič 27; 5. Vinko Košir 20; 6. Franci Rus 27; 7. Franc Kovač 16; 8. Marko Gabrovšek 17; 9. Marko Čepon 21; 10. Valentin Rode 10; 11. Gabrijel Košir 11; 12. Stanislav Dolinar 8; 13. Anton Petrovčič 17; 14. Janez Rode 11; 15 Ivan Turk 7; 16. Janez Malovrh 14; 17. Marjan Marinč 4
3. SOCIALISTIČNA ZVEZA SLOVENIJE – SZDL: 13
1. Franjo Modrijan 4; 2. Mladen Sumina 7; 3. Zofija Kavčič 18; 4. Ciril Kos 1; 5. Lado Horvat 1; 6. Janez Smrtnik 21; 7. Tone Janežič 2; 8. Zvone Mencej 3; 9. Janez Petrič 5; 10. Jože Kirn 3; 11. Cilka Umek 5; 12. Stane Kogovšek 9; 13. Mojca Šega 3; 14. Franci Petkovšek 4; 15. Mirko Bizjan 3; 16. Franc Fortuna 7; 17. Matko Dobčnik 1
4. DEMOS – ZDRUŽENA OPOZICIJA: 98
1. Branka Alič 25; 2. France Kvaternik 18; 3. Tone Jesenko 29; 4. Andrej Peklaj 25; 5. Jože Drenik 22; 6. Zdravko Bricelj 12; 7. Franc Furlan 19; 8. Jože Rus 19; 9. Marjan Sedej 19; 10. Rozalija Bastar 16; 11. Tonka Permoser–Žvab 25; 12. Stane Novačan 13; 13. Miha Gerbec 14; 14. Frančiška Celarc 11; 15. Miran Mesec 17; 16. Anton Turšič 9; 17. Marija Tomšič 11
5. ZKS – STRANKA DEMOKRATIČNE PRENOVE: 11
1. Tone Turk 16; 2. Franc Pasetta 3; 3. Darinka Fabiani 6; 4. Elica Brelih 4; 5. Tine Jurjevčič 7; 6. Janez Žnidaršič 2; 7. Mirjam Suhadolnik 4; 8. Marta Rijavec 3; 9. Tone Jereb 7; 10. Maja Bogdanovič 3; 11. Andrej Drašler 4; 12. Mitja Drašler 8; 13. Bojan Kablar 1; 14. Slavko Pužigača 1; 15. Ernest Pompe 0; 16. Peter Petkovšek 6; 17. Franc Dodig 6
6. LISTA POSAMIČNIH KANDIDATOV: 0
1. Herman Bole: 8; 2. Andrej Skrt 6; 3. Marjan Krmavner 2; 4. Janez Pečar 13; 5. Matija Lenaršič 5

Št. volišča: 31
Glasovalo volilcev (vseh) : 254; št. oddanih glas.: 254; št. neveljavnih glas.: 8; št. spornih glas.: 1
1. ZSMS: 15
1. Jože Zorman 9; 2. Ciril Hrovatin 10; 3. Karel Nikolavčič 6; 4. Miro Gruden 13; 5. Janez Čerin 9; 6. Borut Gabriel 4; 7. Janez Klobčar 4; 8. Igor Miklavčič 7; 9. Vinko Kucler 9; 10. Branko Hrovatin 3; 11. Alojz Bolčina 7.
2. SLOVENSKA KMEČKA ZVEZA: 35
1. Leon Gostiša 38; 2. Pavel Bradeško 14; 3. Janez Drašler 16; 4. Janez Verbič 20; 5. Vinko Košir 6; 6. Franci Rus 10; 7. Franc Kovač 7; 8. Marko Gabrovšek 9; 9. Marko Čepon 13; 10. Valentin Rode 4; 11. Gabrijel Košir 3; 12. Stanislav Dolinar 3; 13. Anton Petrovčič 8; 14. Janez Rode 6; 15. Ivan Turk 3; 16. Janez Malovrh 6; 17. Marjan Marinc 3.
3. SOCIALISTIČNA ZVEZA SLOVENIJE – SZDL: 7
1. Franjo Modrijan 15; 2. Mladen Sumina 9; 3. Zofija Kavčič 5; 4. Ciril Kos 5; 5. Lado Horvat 7; 6. Janez Smrtnik 10; 7. Tone Janežič 7; 8. Zvone Mencej 3; 9. Janez Petrič 3; 10. Jože Kirn 4; 11. Cilka Umek 8; 12. Stane Kogovšek 10; 13. Mojca Šega 3; 14. Franci Petkovšek 6; 15. Mirko Bizjan 4; 16. Franc Fortuna 6; 17. Matko Dobčnik 2.
4. DEMOS – ZDRUŽENA OPOZICIJA:84
1. Branka Alič 13; 2. France Kvaternik 13; 3. Tone Jesenko 21; 4. Andrej Peklaj 26; 5. Jože Drenik 16; 6. Zdravko Bricelj 13; 7. Franc Furlan 11; 8. Jože Rus 13; 9. Marjan Sedej 9; 10. Rozalija Bastar 8; 11. Tonka Permoser-Žvab 13; 12. Stane Novačan 9; 13. Miha Gerbec 10; 14. Frančiška Celarc 5; 15. Miran Mesec 12; 16. Anton Turšič 6; 17. Marija Tomšič 10.
5. ZKS – STRANKA DEMOKRATIČNE PRENOVE: 41
1. Tone Turk 20; 2. Franc Pasetta 7; 3. Darinka Fabiani 11; 4. Elica Brelih 14; 5. Tine Jurjevčič 16; 6. Janez Žnidaršič 7; 7. Mirjam Suhadolnik 9; 8. Marta Rijavec 8; 9. Tone Jereb 14; 10. Maja Bogdanovič 2; 11. Andrej Drašler 3; 12. Mitja Drašler 4; 13. Bojan Kablar 1; 14. Slavko Puzigača 2; 15. Ernest Pompe 1; 16. Peter Petkovšek 11; 17. Franc Dodig 10.
6. LISTA POSAMIČNIH KANDIDATOV: 0
1. Herman Bole 11; 2. Andrej Skrt 9; 3. Marjan Krmavner 7; 4. Janez Pečar 11; 5. Matija Lenaršič 6.

Št. volišča: 32
Glasovalo volilcev (vseh): 200; št. oddanih glas.: 200; št. neveljavnih glas.: 10; št. spornih glas.: 0
1. ZSMS: 18
1. Jože Zorman 13; 2. Ciril Hrovatin 9; 3. Karel Nikolavčič 9; 4. Miro Gruden 7; 5. Janez Čerin 9; 6. Borut Gabriel 7; 7. Janez Klobčar 7; 8. Igor Miklavčič 7; 9. Vinko Kucler 10; 10. Branko Hrovatin 8; 11. Alojz Bolčina 5.
2. SLOVENSKA KMEČKA ZVEZA: 68
1. Leon Gostiša 41; 2. Pavel Bradeško 16; 3. Janez Drašler 19; 4. Janez Verbič 22; 5. Vinko Košir 15; 6. Franci Rus 18; 7. Franc Kovač 14;8. Marko Gabrovšek 20; 9. Marko Čepon 11; 10. Valentin Rode 14; 11. Gabrijel Košir 12; 12. Stanislav Dolinar 11; 13. Anton Petrovčič 12; 14. Janez Rode 11; 15. Ivan Turk 10; 16. Janez Malovrh 10; 17. Marjan Marinč 8.
3. SOCIALISTIČNA ZVEZA SLOVENIJE – SZDL: 2
1. Franjo Modrijan 5; 2. Mladen Sumina 4; 3. Zofija Kavčič 2;4. Ciril Kos 5; 5. Lado Horvat 2; 6. Janez Smrtnik 4; 7. Tone Janežič 6; 8. Zvone Mencej 2; 9. Janez Petrič 3; 10. Jože Kirn 3; 11. Cilka Umek 8; 12. Stane Kogovšek 4; 13. Mojca Šega 5; 14. Franci Petkovšek 6; 15.; Mirko Bizjan 1; 16. Franc Fortuna 3; 17. Matko Dobčnik 2.
4. DEMOS – ZDRUŽENA OPOZICIJA: 33
1. Branka Alič 15; 2. France Kvaternik 12; 3. Tone Jesenko 17; 4. Andrej Peklaj 18; 5. Jože Drenik 13; 6. Zdravko Bricelj 12; 7. Franc Furlan 14; 8. Jože Rus 15; 9. Marjan Sedej 16; 10. Rozalija Bastar 10; 11. Tonka Permoser-Žvab 15; 12. Stane Novačan 16; 13. Miha Gerbec 13; 14. Frančiška Celarc 9; 15. Miran Mesec 13; 16. Anton Turšič 11; 17. Marija Tomšič 14.
5. ZKS – STRANKA DEMOKRATIČNE PRENOVE: 12
1. Tone Turk 8; 2. Franc Pasetta 3; 3. Darinka Fabiani 3;4. Elica Brelih 8; 5. Tine Jurjevčič 5; 6. Janez Žnidaršič 6; 7. Mirjam Suhadolnik 3; 8. Marta Rijavec 3; 9. Tone Jereb 9; 10. Maja Bogdanovič 2; 11. Andrej Drašler 5; 12. Mitja Drašler 5; 13. Bojan Kablar 4; 14. Slavko Puzigača 6; 15. Ernest Pompe 3; 16. Peter Petkovšek 3; 17. Franc Dodig 6.
6. LISTA POSAMIČNIH KANDIDATOV:
1. Herman Bole 1; 2. Andrej Skrt 0; 3. Marjan Krmavner 2; 4. Janez Pečar 2; 5. Matija Lenaršič 3.

Št. volišča: 33
Glasovalo volilcev (vseh): 150; št. oddanih glas.: 150; št. neveljavnih glas.: 4; šr. spornih glas.: 3
1. ZSMS: 9
1. Jože Zorman 1; 2. Ciril Hrovatin 1; 3. Karel Nikolavčič 0; 4. Miro Gruden 2; 5. Janez Čerin 2; 6. Borut Gabriel 0; 7. Janez Klobčar 0; 8. Igor Miklavčič 0; 9. Vinko Kucler 0; 10. Branko Hrovatin 1; 11. Alojz Bolčina 3.
2. SLOVENSKA KMEČKA ZVEZA: 68
1. Leon Gostiša 7; 2. Pavel Bradeško 0; 3. Janez Drašler 4; 4. Janez Verbič 3; 5. Vinko Košir 1; 6. Franci Rus 0; 7. Franc Kovač 1; 8. Marko Gabrovšek 2; 9. Marko Čepon 1; 10. Valentin Rode 0; 11. Gabrijel Košir 0; 12. Stanislav Dolinar 1; 13. Anton Petrovčič 0; 14. Janez Rode 1; 15. Ivan Turk 2; 16. Janez Malovrh 0; 17. Marjan Marinč 7.
3. SOCIALISTIČNA ZVEZA SLOVENIJE – SZDL: 2
1. Franjo Modrijan 3; 2. Mladen Sumina 1; 3. Zofija Kavčič 2; 4. Ciril Kos 2; 5. Lado Horvat 1; 6. Janez Smrtnik; 7. Tone Janežič; 8. Zvone Mencej 0; 9. Janez Petrič 0; 10. Jože Kirn; 11. Cilka Umek 1; 12. Stane Kogovšek 1; 13. Mojca Šega 0; 14. Franci Petkovšek 2; 15. Mirko Bizjan 0; 16. Franc Fortuna 1; 17. Matko Dobčnik 1.
4. DEMOS – ZDRUŽENA OPOZICIJA: 40
1. Branka Alič 0; 2. Franc Kvaternik 1; 3. Tone Jesenko 1; 4. Andrej Peklaj 2; 5. Jože Drenik 1; 6. Zdravko Bricelj 0; 7. Franc Furlan 1; 8. Jože Rus 0; 9. Marjan Sedej 0; 10. Rozalija Bastar 0; 11. Tonka Permosar-Žvab 1; 12. Stane Novačan 0; 13. Miha Gerbec 0; 14. Frančiška Celarc 0; 15. Miran Mesec 0; 16. Anton Turšič 0; 17. Marija Tomšič 1.
5. ZKS – STRANKA DEMOKRATIČNE PRENOVE: 8
1. Tone TURK 0; 2. Franc Pasetta 2; 3. Darinka Fabiani 1; 4. Elica Brelih 0; 5. Tine Jurjevčič 1; 6. Janez Žnidaršič 0; 7. Mirjam Suhadolnik 0; 8. Marta Rijavec 0; 9. Tone Jereb 1; 10. Maja Bogdanovič 0; 11. Andrej Drašler 1; 12. Mitja Drašler 0; 13. Bojan Kablar 0; 14. Slavko Puzigača 0; 15. Ernest Pompe 0; 16. Peter Petkovšek 2; 17. Franc Dodig 2.
6. LISTA POSAMIČNIH KANDIDATOV: 0
1. Herman Bole 4; 2. Andrej Skrt 1; 3. Marjan Krmavner 2; 4. Janez Pečar 3; 5. Matija Lenaršič 1

Št. volišča: 33
Glasovalo volilcev (vseh): 150; št. oddanih glas.: 150; št. neveljavnih glas.: 4; št. spornih glas.: 3
1. ZSMS: 9
1. Jože Zorman 1; 2. Ciril Hrovatin 1; 3. Karel Nikolavčič 0; 4. Miro Gruden 2; 5. Janez Čerin 2; 6. Borut Gabriel 0; 7. Janez Klobčar 0; 8. Igor Miklavčič 0; 9. Vinko Kucler 0; 10. Branko Hrovatin 1; 11. Alojz Bolčina 3.
2. SLOVENSKA KMEČKA ZVEZA: 68
1. Leon Gostiša 7; 2. Pavel Bradeško 0; 3. Janez Drašler 4; 4. Janez Verbič 3; 5. Vinko Košir 1; 6. Franci Rus 0; 7. Franc Kovač 1; 8. Marko Gabrovšek 2; 9. Marko Čepon 1; 10. Valentin Rode 0; 11. Gabrijel Košir 0; 12. Stanislav Dolinar 1; 13. Anton Petrovčič 0; 14. Janez Rode 1; 15. Ivan Turk 2; 16. Janez Malovrh 0; 17. Marjan Marinč 7.
3. SOCIALISTIČNA ZVEZA SLOVENIJE – SZDL: 2
1. Franjo Modrijan 3; 2. Mladen Sumina 1; 3. Zofija Kavčič 2; 4. Ciril Kos 2; 5. Lado Horvat 1; 6. Janez Smrtnik 1; 7. Tone Janežič 1; 8. Zvone Mencej 0; 9. Janez Petrič 0; 10. Jože Kirn 1; 11. Cilka Umek 1; 12. Stane Kogovšek 1; 13. Mojca Šega 0; 14. Franci Petkovšek 2; 15. Mirko Bizjan 0; 16. Franc Fortuna 1; 17. Matko Dobčnik 1.
4. DEMOS – ZDRUŽENA OPOZICIJA: 40
1. Branka Alič 0; 2. France Kvaternik 1; 3. Tone Jesenko 1; 4. Andrej Peklaj 2; 5. Jože Drenik 1; 6. Zdravko Bricelj 0; 7. Franc Furlan 1; 8. Jože Rus 0; 9. Marjan Sedej 0; 10. Rozalija Bastar 0; 11. Tonka Permoser-Žvab 1; 12. Stane Novačan 0; 13. Miha Gerbec 0; 14. Frančiška Celarc 0; 15. Miran Mesec 0; 16. Anton Turšič 0; 17. Marija Tomšič 1.
5. ZKS – STRANKA DEMOKRATIČNE PRENOVE: 8
1. Tone Turk 0; 2. Franc Pasetta 2; 3. Darinka Fabiani 1; 4. Elica Brelih 0; 5. Tine Jurjevčič 1; 6. Janez Žnidaršič 0; 7. Mirjam Suhadolnik 0; 8. Marta Rijavec 0; 9. Tone Jereb 1; 10. Maja Bogdanovič 0; 11. Andrej Drašler 1; 12. Mitja Drašler 0; 13. Bojan Kablar 0; 14. Slavko Pozigača 0; 15. Ernest Pompe 0; 16. Peter Petkovšek 2; 17. Franc Dodig 2.
6. LISTA POSAMIČNIH KANDIDATOV: 0
1. Herman Bole 4; 2. Andrej Skrt 1; 3. Marjan Krmavner 2; 4. Janez Pečar 3; 5. Matija Lenaršič 1.

PODJETJA!

MIND, d. o. o. Ljubljana, Štrekljeva 6 vam s svojimi strokovnjaki in opremo nudi računovodske, finančne in svetovalne storitve (uvoz, izvoz, organizacija, propaganda, sklepanje pogodb) tel. 221-369, 221-348 (Mauri Stane).

Št. volišča: 100
Glasovalo volilcev (vseh): 138; št. oddanih glas.: 138; št. neveljavnih glas.: 0; št. spornih glas.: 0
1. ZSMS: 7
1. Jože Zorman 7; 2. Ciril Hrovatin 6; 3. Karel Nikolavčič 6; 4. Miro Gruden 8; 5. Janez Čerin 5; 6. Borut Gabriel 7; 7. Janez Klobčar 3; 8. Igor Miklavčič 5; 9. Vinko Kucler 5; 10. Branko Hrovatin 3; 11. Alojz Bolčina 3.
2. SLOVENSKA KMEČKA ZVEZA: 4
1. Leon Gostiša 27; 2. Pavel Bradeško 10; 3. Janez Drašler 16; 4. Janez Verbič 10; 5. Vinko Košir 16; 6. Franc Rus 7; 7. Franc Kovač 2; 8. Marko Gabrovšek 5; 9. Marko Čepon 12; 10. Valentin Rode 9; 11. Gabrijel Košir 9; 12. Stanislav Dolinar 5; 13. Anton Petrovčič 4; 14. Janez Rode 6; 15. Ivan Turk 4; 16. Janez Malovrh 6; 17. Marjan Marinc 6.
3. SOCIALISTIČNA ZVEZA SLOVENIJE – SZDL: 1
1. Franjo Modrijan 12; 2. Mladen Sumina 10; 3. Zofija Kavčič 6; 4. Ciril Kos 9; 5. Lado Horvat 9; 6. Janez Smrtnik 11; 7. Tone Janežič 3; 8. Zvone Mencej 2; 9. Janez Petrič 4; 10. Jože Kirn 5; 11. Cilka Umek 3; 12. Stane Kogovšek 1; 13. Mojca Šega 5; 14. Franci Petkovšek 5; 15. Mirko Bizjan 2; 16. Franc Fortuna 2; 17. Matko Dobčnik 1.
4. DEMOS – ZDRUŽENA OPOZICIJA: 15
1. Branka Alič 12; 2. France Kvaternik 9; 3. Tone Jesenko 11; 4. Andrej Peklaj 4; 5. Jože Drenik 4; 6. Zdravko Bricelj 6; 7. Franc Furlan 5; 8. Jože Rus 6; 9. Marjan Sedej 3; 10. Rozalija Bastar 5; 11. Tonka Permoser-Žvab 7; 12. Stane Novačan 5; 13. Miha Gerbec 5; 14. Frančiška Celarc 2; 15. Miran Mesec 4; 16. Anton Turšič 6; 17. Marija Tomšič 3.
5. ZKS – STRANKA DEMOKRATIČNE PRENOVE: 3
1. Tone Turk 18; 2. Franc Pasetta 3; 3. Darinka Fabiani 4; 4. Elica Brelih 5; 5. Tine Jurjevčič 10; 6. Janez Žnidaršič 3; 7. Mirjam Suhadolnik 7; 8. Marta Rijavec 4; 9. Tone Jereb 7; 10. Maja Bogdanovič 1; 11. Andrej Drašler 5; 12. Mitja Drašler 1; 13. Bojan Kablar 2; 14. Slavko Puzigača 4; 15. Ernest Pompe 0; 16. Peter Petkovšek 4; 17. Franc Dodig 5.
6. LISTA POSAMIČNIH KANDIDATOV: 0
1. Herman Bole 17; 2. Andrej SKRT 11; 3. Marjan Krmavner 11; 4. Janez Pečar 13; 5. Matija Lenaršič 9

KRAJEVNA SKUPNOST: VERD

	ŠTEVILKA VOLIŠČA		
	21	22	SKUPAJ
vpisanih v volilni imenik	637	658	1295
glasovalo	555	536	1091
od tega po pošti	4	–	4
št. neveljavnih glasovnic	18	32	50

	ŠTEVILO GLASOV		
KANDIDATI	21	22	SKUPAJ
1. VIDMAR Janko	253	253	506
2. PAJNIČ Andrej	280	251	531

Izvoljen je bil: PAJNIČ Andrej, roj. 1945, elektro ing., Vrhnika, Cesta na barju 4

KRAJEVNA SKUPNOST: BOROVNICA

	ŠTEVILKA VOLIŠČA									
	12	13	14	15	16	17	18	19	20	SKUPAJ
vpisanih v volilni imenik	353	606	246	290	312	435	45	390	68	2745
glasovalo	298	479	205	228	274	363	39	322	61	2269
od tega po pošti	7	–	–	–	–	–	–	–	–	7
št. neveljavnih glasovnic	11	43	17	13	21	16	3	10	2	136

	ŠTEVILO GLASOV PO VOLIŠČIH									
KANDIDATI	12	13	14	15	16	17	18	19	20	SKUPAJ
1. VOLEK Franc	90	162	74	116	105	182	21	171	40	961
2. PRISTAVEC Anton	103	92	36	23	62	53	8	45	3	425
3. STRAŽIŠAR Nikolaj	95	172	65	78	71	87	8	59	12	647
4. HORVAT Ivan	38	55	17	10	28	51	5	15	2	221
5. REPAR Franc	79	119	42	40	66	113	13	40	12	524
6. ŠVIGELJ Ivan	87	142	91	109	106	129	11	184	44	903
7. TURŠIČ Slavko	64	100	39	43	52	49	6	88	1	442

Izvoljena sta bila: 1. VOLEK Franc, roj. 1942, strugar, Dol 20, Borovnica
2. ŠVIGELJ, roj. 1957, kmet, Zavrh 7, Borovnica

IZID VOLITEV V ZBORU KRAJEVNIH SKUPNOSTI SKUPŠČINE OBČINE VRHNIKA

KRAJEVNA SKUPNOST: VRHNIKA – CENTER

	ŠTEVILKA VOLIŠČA				
	1	2	3	5	SKUPAJ
vpisanih v volilni imenik	524	566	747	478	2315
glasovalo	453	399	541	353	1746
od tega po pošti	7	–	–	–	7
št. neveljavnih glasovnic	18	30	47	26	121

	ŠTEVILO GLASOV				
KANDIDATI	1	2	3	5	SKUPAJ
OGRIN Anton	263	203	213	115	794
GROM Tomaž	316	242	341	238	1137
VUGA Čedomir	127	118	202	149	596
GREGORKA Vekoslav	86	104	151	101	442

Izvoljena sta bila: – GROM Tomaž, roj. 1928, upokojenec, Vrhnika, Kopališka 8
– OGRIN Anton, roj. 1928, upokojenec, Vrhnika, Pot v Močilnik 5a

KRAJEVNA SKUPNOST: VRHNIKA – VAS

	ŠTEVILKA VOLIŠČA		
	8	10	SKUPAJ
vpisanih v volilni imenik	1002	558	1560
glasovalo	818	458	1276
od tega po pošti	4	–	4
št. neveljavnih glasovnic	26	17	43

	ŠTEVILO GLASOV		
KANDIDATI	8	10	SKUPAJ
BEUERMAN Richard	195	92	287
STRŽINAR Janez	591	349	940

Izvoljen je bil: – STRŽINAR Janez, roj. 1949, strojni tehnik, Voljčeva 13, Vrhnika

KRAJEVNA SKUPNOST: VRHNIKA – BREG

	ŠTEVILKA VOLIŠČA		
	6	7	SKUPAJ
vpisanih v volilni imenik	538	581	1119
glasovalo	450	444	894
od tega po pošti	2	–	2
št. neveljavnih glasovnic	26	27	53

	ŠTEVILO GLASOV		
KANDIDATI	6	7	SKUPAJ
GRAMPOVČAN Andrej	216	161	377
SUHADOLNIK Janez	206	256	462

Izvoljen je bil: – SUHADOLNIK Janez, roj. 1956, elektromehanik, Opekarska 8, Vrhnika

Krajevna skupnost: DRENOV GRIČ-LESNO BRDO

Št. volišča: 26
Vpisanih v volilni imenik: 620
Glasovalo: 498 (5 po pošti)
Število neveljavnih glasovnic: 18
Izid glasovanja:

Zap. št.	Priimek in ime	Število glasov
1.	CUKJATI FRANCE	351
2.	JERAJ STANKO	129

Izvoljen je bil:
CUKJATI FRANCE, roj. 1943, zdravnik, Lesno brdo 72, Vrhnika

Krajevna skupnost: LOG

Št. volišča: 25
Vpisanih v volilni imenik: 840
Glasovalo: 684 (2 po pošti)
Število neveljavnih glasovnic: 17
Izid glasovanja:

Zap. št.	Priimek in ime	Število glasov
1.	ŽAKELJ JOŽE	363
2.	VELKAVRH VILI	164
3.	BRUMAT MIRO	140

Izvoljen je bil:
ŽAKELJ JOŽE, roj. 1941, mag fizike, Cesta Dolomitskega odreda 10, Log, Brezovica

OBVESTILO!

Vse občane, ki so potrebni pomoči v obliki oblačil obveščamo, da jih lahko dobijo vsak prvi torek v mesecu od 10.00 do 12.00 ure na Občinskem odboru RK Vrhnika, Poštna 7B, Vrhnika

OO RK VRHNIKA

Krajevna skupnost: DRAGOMER-LUKOVICA

Št. volišča: 24
Vpisanih v volilni imenik: 1319
Glasovalo: 1082 (7 po pošti)
Število neveljavnih glasovnic: 42
Izid glasovanja:

Zap. št.	Priimek in ime	Število glasov
1.	JAZBINŠEK DANICA	663
2.	KRALJ JANEZ	377

Izvoljena je bila:
JAZBINŠEK DANICA, roj. 1946, profesor, Rožna pot 2, Dragomer

Krajevna skupnost: BLATNA BREZOVICA

Št. volišča: 32
Vpisanih v volilni imenik: 243
Glasovalo: 201 (1 po pošti)
Število neveljavnih glasovnic: 8
Izid glasovanja:

Zap. št.	Priimek in ime	Število glasov
1.	UMEK JANEZ	141
2.	ZORC VINKO	52

Izvoljen je bil:
UMEK JANEZ, roj. 1956, gasilec, Blatna Brezovica 62, Vrhnika

Krajevna skupnost: BEVKE

Št. volišča: 28
Vpisanih v volilni imenik: 469
Glasovalo: 403 (2 po pošti)
Število neveljavnih glasovnic: 9
Izid glasovanja:

Zap. št.	Priimek in ime	Število glasov
1.	REPNIK VIKTOR	182
2.	VEHAR MARJAN	212

Izvoljen je bil:
VEHAR MARJAN, roj 1954, avtoklepar, Bevke 10a, Vrhnika

Krajevna skupnost: STARA VRHNIKA

Št. volišča: 27
Vpisanih v volilni imenik: 458
Glasovalo: 391 (1 po pošti)
Število neveljavnih glasovnic: 12
Izid glasovanja:

Zap. št.	Priimek in ime	Število glasov
1.	PLAHUTNIK LEON	76
2.	GROM ANA MARTA	41
3.	MESEC TOMAŽ	206
4.	MOŽINA LEON MARJAN	56

Izvoljen je bil:
MESEC TOMAŽ, roj. 1946, dipl. ing. agr., Vrhnika, Stara Vrhnika 18

Krajevna skupnost: PODLIPA

Št. volišča: 29
Vpisanih v volilni imenik: 313
Glasovalo: 313
Število neveljavnih glasovnic: 13
Izid glasovanja:

Zap. št.	Priimek in ime	Število glasov
1.	MALAVAŠIČ JANEZ	172
2.	TRČEK FRANC	128

Izvoljen je bil:
MALAVAŠIČ JANEZ, roj. 1957, ključavničar, Smrečje 37

Krajevna skupnost: ZAPLANA

Št. volišča: 33
Vpisanih v volilni imenik: 178
Glasovalo: 150
Število neveljavnih glasovnic: 2
Izid glasovanja:

Zap. št.	Priimek in ime	Število glasov
1.	BIZJAN PAVEL	19
2.	LUKAN FRANC	38
3.	OREL JELKO	91

Izvoljen je bil:
OREL JELKO, roj. 1948, trgov. poslovodja, Zaplana 9c, Vrhnika

Krajevna skupnost: LIGOJNA

Št. volišča: 30
Vpisanih v volilni imenik: 319
Glasovalo: 277 (1 po pošti)
Število neveljavnih glasovnic: 15
Izid glasovanja:

Zap. št.	Priimek in ime	Število glasov
1.	JAPELJ MARINA	107
2.	KAVČIČ ANTON	29
3.	OGRIN DUŠAN	126

Izvoljen je bil:
OGRIN DUŠAN, roj. 1960, strojni tehnik, Velika Ligojna 21, Vrhnika

Krajevna skupnost: SINJA GORICA

Št. volišča: 31
Vpisanih v volilni imenik: 292
Glasovalo: 254
Število neveljavnih glasovnic: 5
Izid glasovanja:

Zap. št.	Priimek in ime	Število glasov
1.	ZADRAVEC BOJAN	148
2.	PLESTENJAK FRANCI	101

Izvoljen je bil:
ZADRAVEC BOJAN, roj. 1964, elektrotehnik, Sinja gorica 98, Vrhnika

IZID VOLITEV V ZBOR ZDRUŽENEGA DELA SKUPŠČINE OBČINE VRHNIKA (12. 4. 1990)

VE 1 (IUV)

volita se 2 kand.	V.1	V.2	V.3	V.4	V.5	
1. Gornjak Draga	55	51	57	21	5	189
2. Jereb Brane	240	240	134	93	23	730
3. Kobal Peter	188	196	116	93	23	616
4. Mladenovič Mirko	61	119	31	23	9	243
5. Špeh Peter	80	86	55	15	3	239
Glasovalo:	358	413	222	141	33	1167
Št. nevelj. glas.:	24	43	15	11	0	93
v vol. im. vpis.:	451	509	301	152	36	1449

Izvoljena sta bila:
1. **Jereb Brane,** roj. 10. 5. 1950, dipl. ing. org. dela, zaposlen IUV, stanujoč Smrečje 5, Vrhnika
2. **Kobal ing. Peter,** roj. 29. 6. 1942, dipl. ing. str., zaposlen IUV, stanujoč Dobovičnikova 92, Vrhnika

VE 2 (LIKO)

volita se 2 kand.	V.6	V.7	V.8	
1. Drobnič Janko	60	184	114	358
2. Žejrav Franc	13	88	138	239
3. Gerdina Ciril	78	206	226	510
4. Gabrijel Peter Marjan	43	104	52	199
Glasovalo:	106	339	305	750
Št. nevelj. glasovnic:	4	0	12	16
volilni imenik:	121	458	354	933

Izvoljena sta bila:
1. **Drobnič Janko,** roj. 23. 10. 1946, strojni tehnik, zaposlen LIKO Vrhnika, stanujoč Pionirska 44, Verd
2. **Gerdina Ciril,** roj. 23. 3. 1947, lesni tehnik, zaposlen LIKO Vrhnika, stanujoč Bratov Mivšek 10, Borovnica.

VE 3 (KOVINARSKA)

voli se 1 kand.	V.9
1. Šulek Milan	95
2. Jesenovec Bogdan	78
3. Petkovšek Jernej	43
Glasovalo:	223
št. nevelj. glas.:	7
v vol. imenik:	244

Izvoljen je bil:
1. **Šulek Milan,** roj. 1. 9. 1953, strojni tehnik, zaposlen Kovinarska Vrhnika, stanujoč Dol 29, Borovnica

VE 4 (FENOLIT)

voli se 1 kand.	V.10
1. Košir Anton	55
2. Suhadolnik Zvonka	108
3. Vihar Zdenko	71
glasovalo:	249
št. nevelj. glas.:	15
volilni imenik:	301

Izvoljena je bila:
Suhadolnik Zvonka, roj. 25. 12. 1959, zaposlena Fenolit Borovnica, stanujoča Zabočevo 5, Borovnica

VE 5 (ISKRA, DROGA, PAP)

voli se 1 kand.	V.11	V.11a	V.12	
1. Obreza Miro	76	12	14	102
2. Perpar Alojz	14	5	28	47
3. Poropat Janislav	3	4	4	11
4. Boncelj Gregor	43	2	2	47
Glasovalo:	143	23	54	220
št. nevelj. glas.:	7	0	6	13
volilni imenik:	165	23	60	248

Izvoljen je bil:
Obreza Miro, roj. 17. 3. 1946, ing. elektr., zaposlen ISKRA Antene Vrhnika, stanujoč Krožna pot 8b, Vrhnika

VE 6 (KZ, GG, ŽITO)

voli se 1 kandid.	V.13	V.14	V.15	
1. Kržič Marjan	120	35	31	186
2. Sedej Franc	4	5	63	72
Glasovalo:	128	41	100	269
št. nevelj. glas.:	4	1	6	11
volilni imenik:	131	48	125	304

Izvoljen je bil:
Kržič Marjan, roj. 5. 2. 1960, ing. živin., zaposlen KZ Vrhnika, stanujoč Pako 31, Borovnica

VE 7 (Zavod za načrtovanje, Mineral RP, SGP Grosuplje)

voli se 1 kand.	V.16a	V.16	V.17	V.18	
1. Turk Jože	2	31	51	57	141
2. Jakin Stojan	6	36	20	38	100
Glasovalo:	8	69	74	110	261
št. nevelj. glas.:	0	2	3	15	20
volilni imenik:	11	87	85	132	315

Izvoljen je bil:
Turk Jože, roj. 27. 4. 1959, gradb. teh., zaposlen Komunalno podjetje Vrhnika, stanujoč Pot na Košace 11, Vrhnika

VE 8 (MANTOVA, VIATOR, VSE MANJŠE TRGOV.)

voli se 1 kand.	V.20
1. Malbašič Mira	39
2. Pečar Vinko	87
Glasovalo:	131
št. nevelj. glas.:	5
volilni imenik:	191

Izvoljen je bil:
Pečar Vinko, roj. 9. 7. 1944, prodajalec, zap. Mercator-gradb. mat., stanujoč Ob potoku 19. Vrhnika

VE 9 (PTT, ŽG, SLOV. AVTO)

voli se en kandidat	V.21	V.22	V.23	
1. Kopina Marjan	40	14	22	76
2. Vereš Antun	0	61	6	67
Glasovalo:	42	78	32	152
št. nevelj. glas.:	2	3	4	9
volilni imenik:	55	78	32	165

Izvoljen je bil:
Kopina Marjan, roj. 7. 2. 1936, zap. ekon. PTT prometa PTT Vrhnika, stanujoč Tržaška 121, Ljubljana

VE 10 (OSN. ŠOLE – 3 ×)

voli se 1 kand.	V.24	V.25	V.26	
1. Sodja Janez	127	21	52	200
2. Habič Aleksander	7	38	4	49
Glasovalo:	138	60	58	256
št. nevelj. glas.:	4	1	2	7
volilni imenik:	143	61	61	265

Izvoljen je bil:
Sodja Janez, roj. 3. 8. 1948, predm. učitelj, zaposlen OŠ Ivan Cankar Vrhnika, stanujoč Tržaška 113, Logatec

VE 11 (NZD, DOM UPOK., VVO)

voli se 1 kand.	V.27	V.28	V.29	
1. Rožmanc D. Helena	67	84	69	220
2. Kobal Adolf	27	10	6	43
Glasovalo:	94	94	75	263
št. nevelj. glas.:	0	0	0	0
volilni imenik:	102	100	82	284

Izvoljena je bila:
Rožmanc-Drašler Helena, roj. 26. 3. 1945, zdravnik-spec. za šol. med., zap. NZD Zdravstvo Vrhnika, stanujoča Verd 29, Vrhnika

VE 12 (OBRTNO ZDRUŽ.)

voli se 2 kand.	V.30
1. Ocepek Andrej	322
2. Tomšič Vinko	275
3. Markič Andrej	153
4. Voljč Jože	190
Glasovalo:	494
št. nevelj. glas.:	11
volilni imenik:	922

Izvoljena sta bila:
Ocepek Andrej, roj. 28. 11. 1942, elektromeh. obrtnik, stanujoč Mejačeva 3. Borovnica
Tomšič Vinko, roj. 17. 10. 1939, graver, obrtnik, stanujoč Idrijska 23, Vrhnika

VE 13 (KMETJE)

volišče št.											
voli se 1 kand.	1	3	7	8	10	12	14	16	17	19	15
1. Novak Albin	1	1	1	2	1	1	2	5	1	13	1
2. Skvarča Stanko	0	1		0	2			0	0	2	0
Glasovalo:	1	2	1	2	3	1	2	6	1	15	1
št. nevelj. glas.:	0	0	0	0	0	0	0	1	0	0	0
volilni imenik:	1	3	1	2	4	1	2	4	1	15	1

volišče št.												
voli se 1 kand.	24	25	26	27	28	29	31	33	20	22	30	32
1. Novak Albin	2	6	13	5	4	9	2	7	4	7	6	11 105
2. Skvarča Stanko	0	1	1	3		9	1	4	3	4		2 33
Glasovalo:	3	7	14	8	4	18	3	11	7	11	6	13 140
št. nevelj. glas.:	1	0	0	0	0	0	0	0	0	0	0	0 2
volilni imenik:	3	7	14	9	5	20	4	16	7	11	10	13 156

Izvoljen je bil:
Novak Albin, roj. 23. 11. 1942, kmet, združen kmet, stanujoč Molska c. 22, Log

VE 14 (V.P., U.O.)

voli se 1 kand.	V.31	V.32	
1. Kostič Radomir	151	18	169
2. Turk Zora	25	52	77
3. Mole Pavla	7	35	42
4. Zabukovec Stojan	50	7	57
5. Žilavec Marija	7	43	50
štev. nevelj. glas.:	5	15	20
volilni imenik:	370	190	560
glasovalo:	245	170	415

Izvoljen je bil:
1. Kostič Radomir, roj. 4. 8. 1947, oficir JLA, zap. V.P. 5312 Vrhnika, stanujoč Bratov Učakar 90, Ljubljana

Poslovanje v letu 1989

Podatki o poslovanju OZD v letu 1989 zaradi spremenjene obračunske zakonodaje niso primerljivi z rezultati, doseženimi v letu 1988. Edini podatki, ki so primerljivi, so podatki o fizičnem obsegu proizvodnje, zalogah in prodaji ter podatki o osebnih dohodkih in o izvozu.

Obseg proizvodnje je bil praktično na ravni leta 1988 (indeks 100,8), obseg zalog je bil nižji (74,3), obseg prodaje pa je tudi dosegel raven leta 1988 (indeks 100,2).

Razmerje med povprečnimi mesečnimi zalogami in povprečno proizvodnjo se je v primerjavi z letom 1988 izboljšalo (indeks 79,2, v letu 1988 107,6).

Konvertibilni izvoz je po podatkih Narodne banke Slovenije (redni posli) znašal 64,996.661 USD in je bil za 20,6% višji kot v letu 1988 in za 123,6% višji od konvertibilnega uvoza. Kar 77% skupnega izvoza je dosegla IUV – TOZD Usnjarna Vrhnika.

Izvršni svet je v prvih devetih mesecih uspešno usklajeval rast osebnih dohodkov v negospodarstvu z rastjo v gospodarstvu. S spremembo zakona o finančnem poslovanju (indeksacija OD avgusta glede na rast življenskih stroškov), visoka inflacija v zadnjih mesecih (ko je bila v nominali izplačana večina OD za leto 1989) in zamrznitev OD v decembru, so povzročili številne težave v usklajevanju osebnih dohodkov. Povprečni OD v gospodarstvu (brez Komunalnega podjetja) je znašal 2.285,9 K din (indeks rasti na leto 1988: 1.741,8), v negospodarstvu pa 2.607,1 K din (indeks na leto 1988: 1.700,8).

Število zaposlenih na podlagi delovnih ur se je v primerjavi z letom 1988 znižalo tako v gospodarstvu (indeks 97,7) kot tudi v negospodarstvu (indeks 98,0).

V letu 1989 so poslovale z izgubo naslednje organizacije:

● Kovinarska – o problematiki te delovne organizacije je izvršni svet razpravljal po ugotovljeni izgubi ob devetmesečnih rezultatih poslovanja in v zvezi z nadaljevanjem slabšanja stanja, ki se odraža tudi v letni bilanci poslovanja, sprejel stališča in priporočila in jih posredoval podjetju.

● Avtomerkur – Servis Vrhnika, ki je imel precejšnje težave z obsegom storitev (zmanjšanje) in s financiranjem obveznih servisov; problematika se rešuje v okviru reorganizacije – ukinitev TOZD–a in priključitev k podjetju Zastava avto v Ljubljani.

● GG–TOK, Komunalno podjetje Vrhnika: izguba je nominalno nizka; večje težave lahko pričakujemo v prvi polovici leta v Komunalnem podjetju Vrhnika zaradi zamrznitve cen storitev in ob naraščanju vhodnih stroškov.

V Obrtnem centru je skupščina občine uvedla ukrep družbenega varstva. Organizacija je poslovala relativno uspešno, vendar v letu 1989 začasnemu poslovodnemu organu in izvršnemu svetu ni uspelo najti ustrezne kadrovske rešitve za direktorja, zato je začetkom leta 1990 bil na skupščini podaljšan ukrep družbenega varstva.

V letu 1989 se je pričel proces številnih reorganizacij (ukinjanje TOZD–ov, izločitve TOZD in ustanavljanje samostojnih podjetij...), ki se bo nadaljeval tudi v letu 1990. Spremembe pričakujemo tudi na področju izvajalskih organizacij v družbenih dejavnostih in v t. im. javnem sektorju (Komunalno podjetje Vrhnika – ustanovitev javnega podjetja).

IZVRŠNI SVET
SKUPŠČINE OBČINE
VRHNIKA

2

Stara cesta 2
Vrhnika

Likovni kotiček

Ploski tisk

Ploski tisk je definiran kot odtisovanje z ravne površine. Najenostavnejša oblika tovrstnega odtisovanja je takoimenovana klasična monotipija. Avtor naslika željeni motiv s primerno počasi sušečo barvo na gladko, nevpojno površino. V ta namen lahko služijo debelejše steklo, kovinska ali plastična plošča. Preko poslikane površine se položi vpojen papir, na katerega se pretisne naslikani motiv. Na ta način je možno dobiti največ dva do tri odtise, ki pa se po kvaliteti močno razlikujejo. Zaradi tega ta tehnika navkljub uporabljenemu tiskarskemu postopku ne sodi v repertoar grafičnih tehnik.

Povsem drugače pa je, če površino nosilca tiskarske barve prepariramo tako, da lahko barvo nanašamo na izbrane dele površine večkrat zaporedoma, ne da bi se oprijela ostalih površin. Postopek preparacije je kemičen, od tod tudi redkeje uporabljen naziv kemijski tisk. Prvič je to uspelo na posebni vrsti peščenca iz Solnhoffena ob koncu prejšnjega stoletja. Tehnika se po kamnu, ki se ga uporablja za pripravo tiskovne forme, imenuje »litografija«, ali po naše »kamnotisk«.

Princip priprave tiskovne forme sloni na dejstvu, da se mastna tiskarska barva lahko oprime omaščene površine, medtem, ko se delov površine, ki so vlažni, ne more oprijeti. Avtor prenese predlogo na kamen s pomočjo mastnih risal ali mastnega tuša. Predele, ki jih ne želi odtisniti, pa preparira s prevleko, ki vzdržuje vlažnost te površine navkljub pritisku valja, s katerim se nanaša barva. Ta del postopka je v osnovi kemičen.

Obstajajo različni litografski postopki, po katerih se posamezne tehnike tudi imenujejo, kot so »laviranka«, »brušenka«, »litografska kreda«, »litografski tuš«, »barvna litografija« in tehniki, ki nista kemičnega tipa v pravem pomenu besede, temveč spadata v mehanske postopke priprave tiskovne forme; to sta »jedkanica« in »gravura« v kamnu. Obe se običajno odtisujeta kot visoki tisk.

Odtis litografskega lista se močno razlikuje od grafičnih listov, izvedenih v ostalih do sedaj omenjenih grafičnih tehnikah. Značilna zanj je mehkoba linij in prehodov, za kar gre zasluga predvsem drobnozrnati strukturi litografskega kamna, delno pa tudi na račun zelo tankih barvnih nanosov, značilnih tudi za ostale oblike ploskega tiska.

Ker je dober litografski kamen težko dobiti in je sorazmerno drag, so se izoblikovale številne tehnike, ki litografijo imitirajo in sočasno poenostavijo. Kot prva se je pojavila litografija s posebej prepariranega papirja, takoimenovana »papirna litografija«. Z industrializacijo tiska se kmalu pojavita še »cinkografija« in »algrafija«. Odtisi omenjenih tehnik so močno slični pravi litografiji in ju ločijo predvsem strokovnjaki, kar se pogosto tudi zlorablja.

V skupino ploskih tiskov spadajo tudi sodobni »offset« tiskarski postopki, ki pa sodijo predvsem v področje industrijskih tiskov in jih likovniki redkeje uporabljajo.

Dr. Franc Curk

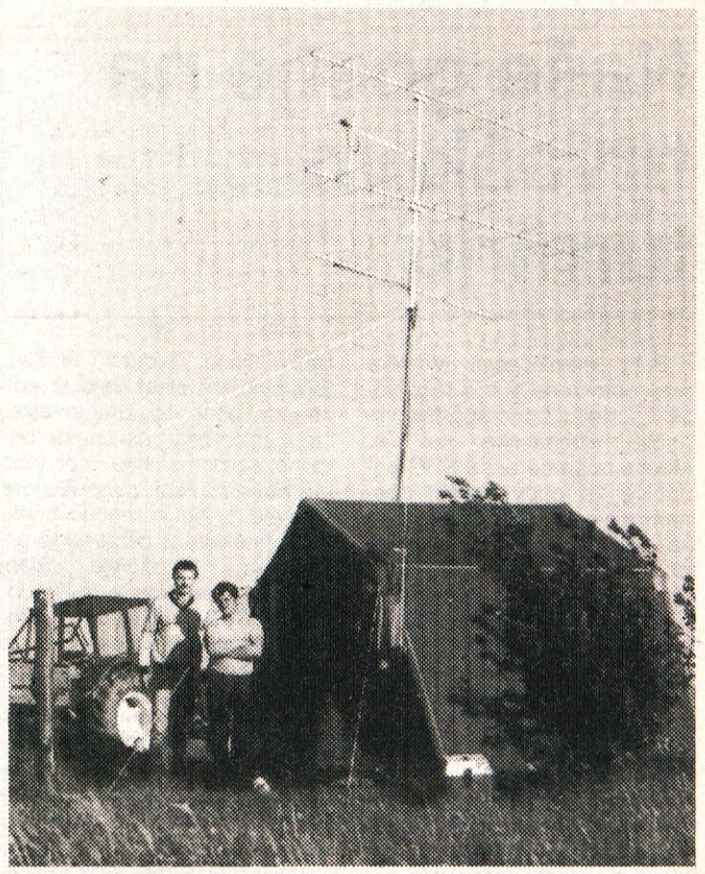

Člani Radiokluba na Trebelniku nad Zavrhom (Kota 807). Lepo je vidna 20 el. antena za 144 MHz YU0B in 13 el. za 432 MHz »HOME MADE«

DESETLETNICA DELOVANJA RADIOKLUBA BOROVNICA

Veliko dela ob prostem času

Radioklub Borovnica YU 3 DBR je začel z delom v letu 1979. To je majhno a aktivno društvo s 30 člani. Vložili so na tisoče ur prostovoljnega dela, da so v teh 10 letih s pomočjo organizacij in posameznikov uredili prostore v stari stavbi na Paplerjevi 14 in postopoma opremili sprejemno-oddajni sekciji za kratki in ultrakratki val ter prisrčno delavnico.

Občinski oddelek za LO Vrhnika jim je v zadnjih dveh letih omogočil, da so uredili in dobili v uporabo obnovljene prostore na Pokojišču. Tu so sami projektirali in položili elektro instalacijo, zvarili 15-metrski antenski stolp z rotatorjem in 4 antenskimi sistemi, priključili ozemljitev in drugo.

V lanskem letu so kupili novo UKV radijsko postajo, za katero so denar zbrali z dotacijami organizacij ter prispevki obrtnikov, članov in drugih občanov. Pokazalo se je, da se vsi skupaj zavedamo, kako potrebna je dobra radijska zveza ob potresu, poplavi ali drugi naravni nesreči. Radioamaterji, ki dnevno vzpostavljajo zveze s celim svetom, pa so najboljša garancija, da bodo tu, ko bo potrebno!

Radioklub Borovnica pa se najlepše zahvaljuje za denarno in materialno pomoč naslednjim organizacijam in občanom:

– Občinski oddelek za LO
– Zveza organizacij za tehnično kulturo
– Temeljna telesnokulturna skupnost
– KS Borovnica
– LIKO Borovnica
– FENOLIT Borovnica
– ELLES Borovnica
– Avtotehna Ljubljana, AVTODVIGALA – Jeraj Franc, Sinja Gorica, Dvigaloservis Ofentavšek/Ocepek, Borovnica
– Elektromehanikom: Hrovatin Andrej, Jelovšek Franc, Maraž Silvester,
– Kovinoplastika Selan Darko, N. Gorice, Digitstroj – Molek Adolf, Verd
– Stenplast – Stržinar Anže, Vrhnika,
– Gostilničarjem: Horvat Mateja, Zalar Jože, Podhostnik Nastja, Drašler Nada, Turk Bogdan, Bašič Arif, Horvat Stane, Bukovec Mira, Čebela Duša, Borštnar Emi
– Ostalim obrtnikom: Mazi August, Srdič Janez, Zupančič Janez, Mikuš Anton, Rožmanc Vinko, Oblak Ivan
– Občanom: Svete Marjan, Jerina Milan, Šuštaršič Marko, Susman Brane, Kočevar Dušan, Tumbas Đuro, Šoba Slavko, Vidic Igor, Švigelj Martin, Kovač Gena, Debevec Edo, Uršič Marjan, Kržič Jože, Vrhovec Janez, Smole Franc, Lajh Miro, Medle Jože, Furlan Jolanda, Kirn Mirko, Mavec Tone, Jereb Jože, Lazanski Franc, Makovec Janez, Mikuš Lado, Juha Marko, Djemali Šefčet, Turšič Jože, Smrekar Andrej, Korošec Marjan, Porenta Dušan, Brezovšček Polde, Drašler Viktor, Jerele Alojz, Sedej Angela, Novak Janez, Švigelj Anton in Ivanka, Drašler Marjan, Omahen Janez, Vrh Vinko, Mausar Igor, Mičič Zdravko, Brancelj Miro, Dobrovoljc Marjan, Rihar Bojan, Subotič Sredo, Mevec Frane, Kocjan Miro, Grum Janez, Matjaž Martina, Pajsar Francka, Pavlović Miroljub, Huzerović Velid, Rizvič Zuhtija, Čović Suljo, Vidrih Zdenko, Ščukovt Bojan, Prizmić Dionizije, Furlan Janez, Otrin Jana, Petavs Slavko, Šraj Ivo, Maksimović Dragan, Aliriza Vajdin in Nagib, Nadlišek Janja, Dolomič Milan, Puzigača Dušan, Skopec Igor, Železnik Srečo, Peršin Miro, Djordjevski Tomo.

UO RADIOKLUBA BOROVNICA

VILKO OBLAK

Zmanjšujejo posek

Lani so vrhniški gozdarji posekali v družbenih gozdovih za 14% manj lesa kot pa v letu 1988. Trend zmanjševanja poseka se bo nadaljeval tudi v prihodnjih letih. Gozdarji pravijo, da morajo tako ravnati zaradi dveh razlogov. Prvi je ta, da je zaradi umiranja gozdov prirastek v naših gozdovih vse manjši. Drugi pa leži v dejstvu, da so zaradi sanacije žledu in vetroloma posekali v letih 1986 do 1988 več kot jim to dovoljujejo gozdnogospodarski načrti. Sedaj pa morajo te preveč posekane kubike »prinesti noter«.

Sicer pa so tudi v preteklem letu gozdarji sekali v več kot 90% le poškodovano in mrtvo drevje. Tako so posekali 7.048 m³ suhih jelk, 6.883 m³ po žledu poškodovanega drevja, 943 m³ suhih brestov, 132 m³ od vetra polomljenega drevja, 12 m³ suhih kostanjev in 11 m³ drevja, ki ga je poškodovala divjad.

J. V.

VRHNIKA GOJI TUDI MNOŽIČNOST

Naše gostje na hrvaškem turnirju

Brez množičnosti Vrhnika prav gotovo ne bi bila tako velik športni center športne ritmične gimnastike kot je. Močno pripomore, da ŠRG pridobiva na popularnosti, obenem pa omogoča večjo izbiro za selekcijo. Sicer pa v množičnosti, ki je iz leta v leto kvalitetnejša, trenirajo dekleta, ki ne sodijo v selekcijo. Njihov tekmovalni progam se deli na A in B. Tekmujejo pa s poljubnimi oz. obveznimi vajami.

6. januarja je bilo v okviru ŠŠD Kurir na Vrhniki prvo tekmovanje v množičnosti s poljubnimi vajami. Število tekmovalk je bilo nad pričakovanji-.Turnirja so se udeležili klubi iz Maribora, Trsta, Kranja in domačinke. Prav na Vrhniki pa se je prvič predstavil slovenjgraški klub. Trenerji obljubljajo, da se bo na tekmovanjih do republiškega prvenstva zbralo preko sto deklet.

Zelo nas je razveselila zmaga Anke Aleksič v kategoriji od 1.–4. r., prav tako tudi drugo mesto Maje Ignjatović. V ognju pa imamo za naslednja tekmovanja še eno železo. Miša Miljković zaradi šolskih obveznosti na Vrhniki ni nastopila, tu pa je še cela vrsta drugih deklet. Pridno trenirajo za naslednje tekmovanje, ki bo 18. februarja v Ljubljani, čez mesec pa še v Trstu.

REZULTATI: **1.–4. r.:** 1.–2. Aleksič (Vrh.), Žagar, 3. Ferluga (oba Trst) – **5.–8.r.:** 1. Mezgec (Trst) 2.–3. Ignjatović (Vrh), Daneker (Trst) 5.–6. Žilavec J., 7. Ciglič (oba Vrh) – **dijakinje, študentke:** 1. Šajn (Mb).

V soboto, 13. januarja nas je Novi Zagreb kot gostje povabil na tekmovanje med najboljšimi hrvaškimi klubi. Posebej so nas presenetile z odličnimi nastopi naše najmlajše tekmovalke. Nina Žnidaršič in Živa Živković sta sicer vaje izvedli mnogo bolje od zmagovalke, vendar so bila prva mesta oddana za domačinke. Kar tako ne moremo tudi mimo Sandre Žilavec, ki se je močno približala finalistki z državnega prvenstva, Varaždinki Diani Plantak. Prehitela je tudi klubsko tovarišico Elviro Drešković, ki letos tekmuje tudi za republiško reprezentanco.

REZULTATI: **pionirke:** 1. Čerpinko (Maksimir Zg), 2. Žnidaršič, 3. Živković (obe Vrh.) – **mladinke:** 1. Lipovac (Maksimir Zg), 2. Bikar, 3. Štumberger (obe Vrh.) – **članice:** 1. Stolnik, 2. Plantak (obe Varaždin), 3. Žilavec (Vrh.).

ŠPELA MOHAR

NAŠ ČASOPIS

Naš časopis je vrhniško občinsko glasilo. V d. odgovornega urednika Tone Janežič. Ureja uredniški odbor. Uredništvo: Naš časopis, Cankarjev trg 8, Vrhnika. Žiro račun 50100-678-54000. Telefon 751-325. Tiska Tiskarna Ljudske pravice. Po mnenju pristojnih organov je časopis oproščen prometnega davka in je brezplačen.

SKUPŠČINA ZŠAM

Okrog dvesto članov Združenja šoferjev in avtomehanikov Vrhnika je imelo redni letni občni zbor. Pregledali so enoletno delo, potem pa so vpričo gostov iz drugih notranjskih društev in republiškega združenja sprožili nekatere pobude za nadaljnji napredek, prav tako pa so kritizirali tudi negativne plati, ki so že leta v tem društvu. Na tapeti je bila zlasti članarina, ki še vedno ni ustrezno odmerjena, kot menijo člani. Namesto da gre za delo samega združenja, jo skoraj polovico poje republiško združenje, ki razen Prometnega vestnika ne ponuja skoraj nič drugega. Govorili so tudi o članstvu. Opaziti je, da v zadnjih letih nekoliko upada. Takšen tok pojasnjujejo s sedanjim družbenogospodarskim trenutkom, realnim padcem življenjske ravni, pa tudi zaradi šibke prodornosti samega predsedstva združenja.

Pri planih pa ni dvoma: združenje bo nadaljevalo po svojih dolgoročnih načrtih. Zbiranje in varovanje interesov teh dveh kategorij poklicev je v ospredju. Potem sledi delo s podmladkom, razvijanje prometne varnosti iz kroga obveznosti, del dejavnosti pa pričakujejo tudi v okviru ZTKO.

M. A.

Kriza – ali konec borovniškega skakanja?

Borovniški smučarski skoki doživljajo krizo, iz katere ne vidim izhoda. Ker sem prijatelj mladine in športa, upam, da se motim, čeprav sem zaradi dosedanjih slabih izkušenj, pesimist.

Zaradi popolnoma neurejenih razmer in nesporazumov med sabo v skakalni sekciji, sem se dokončno odločil, da skakanje opustim. To bi storil že pred dvemi leti, če ne bi bilo med osmimi pionirji tudi Cerk Damjana. Kot sem nekoč že pisal, sem se leta 1986 odločil, da za svoje trenersko delo prvi dve leti delovanja nočem nobenega denarja, pač pa da ta denar raje uporabimo za obnovitev skakalnice ali za opremo in da ustvarimo čimboljše pogoje za treninge pionirjev. Honorarju sem se odrekel tudi zato, da bi videl, ali bodo pionirji resno skakali, ker če ne bi, bi že takrat prenehal in nihče mi ne bi mogel očitati, da sem najprej »kasiral«, potem pa vse skupaj pustil. Torej, ko sta ti dve leti minili, sem že točno vedel, da s prvotnimi dogovori ne bo nič, skakalnice so še danes nedograjene, čeprav sem že večkrat opozarjal na to, da tako ne bo šlo več dolgo, pa se vseeno nihče od vodilnih športnih delavcev v Borovnici in na Vrhniki ni zganil in kaj storil. Do danes sem kljub neurejenim razmeram v skokih, kot sem že rekel, vztrajal samo zaradi Cerk Damjana. Zakaj zaradi njega? Zato, ker je bil priden, pogumen in nadarjen in sem mu hotel pomagati, tu pa sta bila še tudi bolj ali manj nadarjena Susman Zvone ter Stjepanović Daniel. Prav za Damjana pa nekateri v skakalni sekciji trdijo nasprotno kot jaz in pravijo da je bil »luftar«. Mogoče je bil pri njih, toda ali so se kdaj vprašali, zakaj je bil, če je bil? Oziroma če niso tudi oni kaj krivi za to? Mar bi jaz zaradi »luftarja« vztrajal še dve leti in mu, ker »ni bilo denarja«, kupil skakalne čevlje iz svojega žepa za 200 DEM? Prav gotovo, da ne! Lani, po skakalni tekmi na plastiki v Borovnici, je bilo 800 din (konvertibilnih) dobička in takrat sem zahteval, da mi teh 200 DEM vrnejo, ker sem pač videl, da TVD Partizan sedaj ima denar. S tem bi postali čevlji klubski, kar bi moral biti cilj Partizana, pa sem se obrisal pod nosom. Očitali so mi tudi, da me ni nihče silil, naj delam skakalnice in treniram borovniške pionirje skakalce. To je sicer res, nihče me ni silil, toda ali družba ne potrebuje prav take, ki so pripravljeni tudi prostovoljno kaj narediti? Naj omenim še to, da sva z Debevec Tonetom nazadnje gradila skakalnice izključno za svoje potrebe leta 1983. Od takrat dalje spadajo pod TVD Partizan Borovnica in od takrat nama je bil cilj vzgajati mlade skakalce. O tem pa sva razmišljala že veliko prej, že leta 1979. Način dela, razmišljanja in odločanja nekaterih v skakalni sekciji, s katerimi se ne strinjam, je le pripomogel, da sem vse skupaj pustil. Imenovati jih nočem, ker smo še vedno prijatelji. Z odhodom Damjana Cerka, pogumnega in obetavnega fanta, na katerega sta njegova starša lahko ponosna, pa sem izgubil še zadnji motiv za delovanje v skakalni sekciji Borovnica. Tako od danes naprej borovniško skakanje ostaja brez mene in Debevec Toneta, s katerim sva, odkar se poznava, kot eden. Skakalnice ostajajo v lasti TVD Partizana Borovnica, zaradi mladine, ki šport potrebuje, pa upam, da jih bo znal, oziroma hotel bolje izkoristiti, kot do sedaj. Če bo TVD Partizan kdaj obnavljal že davno dotrajano leseno zaletišče 40 metrske skakalnice, pa s Tonetom zahtevava, da bo novozgrajena popolnoma po načrtih (imam jih jaz in še nekateri v skakalni sekciji) znanega nekdanjega skakalca in novinarja Ota Giacomellija. To zahtevava zato, ker hočejo nekateri spremeniti kar celo skakalnico. Očitno mislijo, da vedo več, kot konstruktor Oto Giacomelli.

Kljub vsem težavam in razočaranjem nad vsemi, ki bi morali skrbeti za šport v Borovnici in občini, vključno s smučarskimi skoki, pa to niso, mi ni žal za izgubljeni čas. Z vsemi fanti, ki so skakali pod mojim vodstvom, smo se dobro razumeli in doživeli veliko lepih trenutkov. Upam, da predvsem moje in Tonetovo delo ni bilo zaman in da bodo vodilni smučarski delavci končno kaj storili in pomagali Demšar Jožetu in Brezovšček Mitju, ki pravita, da bosta kljub najinemu umiku nadaljevala s treniranjem novih, mladih skakalcev. Želim jima srečo!

Brane Mihevc

DA BO ČLOVEK NA CESTI ZARES ČLOVEK

Promet dandanes terja od nas vedno več zbranosti in strpnega sodelovanja z drugimi. Že droben trenutek nepazljivosti je dovolj, da povzročimo najhujše. **ALKOHOL** pa naše misli, odločitve in ravnanje upočasni in poveča število napak.

Alkohol je lažno poživilo. Vsaka kapljica alkohola v prometu je večkrat solza trpljenja in žalosti tistih, ki jih imamo najrajši, ali tistih, ki nam niso nikoli storili nič žalega.

Slovenski miličniki pospešeno in še bolj pogosto ustavljajo voznike motornih vozil, zlasti tiste, ki jih zalotijo pri prekršku. Prometno-preventivnih akcij, ki so imele namen zmanjšati morijo na cestah, je bilo doslej ničkoliko, akcija, ki se je začela sedaj, pa je v nečem svojevrstna. Skorajda slehernega, ki ga bodo miličniki ustavili zaradi hujšega prekrška, bodo preizkusili še z alkotestom. Zasnova akcije, ki jo je pripravil **Republiški svet za preventivo in vzgojo v cestnem prometu,** predvideva, da bi preverili morebitno vinjenost pri kar 100 tisoč voznikih.

Zato se vprašajmo?

ALI SE ZAVEDAMO, KAKO HITRO IN USODNO VPLIVA ALKOHOL NA NAŠE OBNAŠANJE? ODPOVEJMO SE MU, KO SODELUJEMO V PROMETU IN RECIMO NE, HVALA!, KO JE ŠE ČAS.

SREČNO VOŽNJO!

SVET ZA PREVENTIVO IN VZGOJO V CESTNEM PROMERU

PEVSKA SREČANJA

»Scaramouche« nam je vrnil obisk

Več kot leto dni smo čakali na dni, ko smo se s pevskim zborom Scaramouche iz Nizozemske ponovno snidli. S svojo zamudo, ki so jo imeli zaradi težav na meji, pa so naše nestrpno pričakovanje še povečali. Srečanje je potekalo v prijetnem ozračju, saj smo medse sprejeli znane obraze naših prijateljev. Pospremili smo jih v malo dvorano Cankarjevega doma, kjer smo drug drugemu zapeli dobrodošlico in se tudi uradno pozdravili. Po skromnem okrepčilu, ki smo ga pripravili iz domačih shramb in jim z njimi hkrati tudi predstavili delček slovenske kulture, smo jih popeljali na naše domove. Kljub njihovi utrujenosti, smo še isti večer pripravili koncert. Za uvod smo se predstavile pevke DPZ Vrhnika, nato pa so nas naši prijatelji popeljali po deželi mlinov in tulipanov. Vrhniško občinstvo, ki je dvorano zasedlo do zadnjega kotička, je njihovemu petju navdušeno sledilo in prepričani smo, da bo ta večer vsem ostal v nepozabnem spominu. Seveda pa tudi »našim Nizozemcem,« ki po koncertu kar niso hoteli domov. Uživali in zabavali so se ob dobrem žganju (po njihovem šljivovic!) in se pokazali prave mojstre v slovenskem »povštar tancu«.

Z lepim nedeljskim jutrom pa smo jim začeli odkrivati lepote naše male dežele. Odpeljali smo se na primorsko stran, kjer smo gostom želeli predstaviti enega največjih biserov Slovenije – Postojnsko jamo, nad katero so bili zares navdušeni, saj kljub lepoti njihove dežele, takšnega podzemeljskega bogastva vendarle ne poznajo. Pot nas je nato vodila do gradu Snežnik, ustavili pa smo se tudi ob Cerkniškem jezeru in prijatelje poučili o njegovem nenavadnem delovanju. Nedeljski izlet pa smo zaključili v Rovath s koncertom, ki je potekal v pristnem domačem vzdušju.

Naslednji dan smo gostom predstavili – zanje verjetno najzanimivejši predel naše domovine – Gorenjsko! Uživali smo v prelepem dnevu na sončni strani Alp in mislim, da jim na koncu celo višine in precej strme poti niso več povzročale težav.

V torek pa smo organizirali ogled Ljubljane. Pokazali smo jim stari del mesta, stolno cerkev, se sprehodili ob Ljubljanici in si ogledali Cankarjev dom. Izlet pa smo zaključili v Vinoteki, kjer smo poizkusili več vrst dobre kapljice.

Torkov večer pa je bil tudi zadnji, ki smo ga v zabavnem vzdušju priredili v skrivnostno temnem Močilniku.

Tako je prišel dan, ki si ga prav gotovo ni želel nihče izmed nas – dan slovesa. Dopoldne so si gostje ogledali Vrhniko, Tehnični muzej Slovenije v Bistri in seveda Center mode IUV. Pozno popoldne pa smo še enkrat skupaj zapeli in se poslovili. Nato smo vsakemu segli v roke in na licih so se zopet pojavile nam vsem dobro znane solze, ki so si pot še poglobile, ko so se vrata avtobusa zaprla in so naši prijatelji izginili v daljavi.

Tako so minili prijetni dnevi oktobra, ki smo jih preživeli s pevskim zborom Scaramouche (Dvorni norček). Za prijetno vzdušje se moramo prav gotovo zahvaliti vremenu, ki nam je z lepimi sončnimi dnevi še polepšalo razpoloženje. Prav tako pa tudi vsem tistim, ki so nam to srečanje sploh omogočili.

Nam vsem pa so ostali spomini, pisma in rek, ki ga tako rada pove naša prijateljica Mirjam »Če si našel prijatelja – si našel zaklad!«

DPZ

Sodelovanje med občino Vrhnika in Slovenskim društvom v Stockholmu na Švedskem

Verjetno marsikateri Vrhničan dvigne obrvi in začudeno pogleda skupino ljudi, ki se takole sredi julija vsako leto pripelje z avtomobili švedske registracije na Vrhniko in zbere na mantovskem dvorišču. Najbrž jih ni mnogo, ki vedo, da ima občina Vrhnika že dolgoletno in, lahko bi temu rekli, tradicionalno sodelovanje s Slovenskim društvom v Stockholmu.

Preden začnem z opisovanjem tega sodelovanja, naj nekaj vrstic posvetim opisu zgodovine v SD v Stockholmu.

Nastalo je pred osemnajstimi leti, se pravi 1972. V svoje vrste vključuje člane, ki bivajo na samem področju Stockholma in njegove bližnje in daljne okolice. Nekateri imajo do društva 90 km daleč. Ob ustanovitvi je podjetnim članom uspelo dobiti v najem hišo, ki je bila sicer v zelo slabem stanju, a so jo s prostovoljnim delom in lastnimi sredstvi uspeli obnoviti, tako, da je postala priljubljeno zbirališče stockholmskih Slovencev. V njej so se odvijale razne aktivnosti: od male šole za predšolske otroke do tečaja slovenskega jezika za odrasle. Izdajati so začeli tudi svoj časopis Naš glas, ki je sčasoma postal glasilo Koordinacijskega odbora slovenskih društev na Švedskem. Le-ta je bil prav na pobudo nekaterih članov Slovenskega društva v Stockholmu ustanovljen pred petnajstimi leti in danes združuje vseh osem slovenskih društev, ki delujejo na Švedskem.

Sčasoma se je prvo navdušenje Slovencev v Stockholmju poleglo. V Slovenskem domu so se aktivnosti zmanjšale. Danes redno deluje pevski zbor, ki je iz leta v leto boljši, čeprav nima poklicnega dirigenta, ampak ga vodi »priučena« dirigentka, pa tudi Dom sam je ostal finančno breme, zato ga danes delimo s področnim otroškim vrtcem. Seveda pa se še vedno shajamo in prirejamo proslave in zabave, čeprav si za te priložnosti najamemo večjo dvorano.

In kako je prišlo do sodelovanje z Vrhniko?

V približno istem času, ko smo se začeli združevati v Koordinacijski odbor, smo začeli razmišljati, kako bi bolj uspešno navezali stike z domovino. Slovenska izseljenska matica se nas je nekako otepala, ker zanjo nismo bili pravi izseljenci, pri Republiškem komiteju SZDL še ni bilo odbora za »sodelovanje z delavci, ki so na začasnem delu v tujini«, pa smo se spomnili, da bi mogoče bilo lažje, če bi se obrnili na posamezne občine. Poslali smo prošnje in tudi sami smo obiskali občine, iz katerih izhajamo. Od treh občin, ki so nam bile nekako pripravljene pomagati, je bila najbolj aktivna Vrhnika, oziroma Izobraževalna skupnost, ki nam je že v začetku priskočila na pomoč pri organizaciji letovanja otrok. Ponudila nam je namreč možnost, da pripeljamo skupino otrok slovenskih staršev iz Stockholma v šolo v naravi v Valovine. Prvič smo tako letovali v Valovinah leta 1976. To letovanje se je sčasoma razširilo in je veljajo za otroke vseh slovenskih društev na Švedskem, tako da je Vrhnika nekaj let imela v gosteh skupine, ki so štele čez dvajset otrok.

Ob 10-letnici Slovenskega društva v Stockholmu, leta 1982, nas je obiskala tričlanska delegacija občine Vrhnika, v kateri so bili predsednik skupščine Vladimir Mejač, sekretar OK SZDL Mladen Sumina in sodelavka Izobraževalne skupnosti Mira Šinkovec. Takrat smo podpisali listino prijateljstva in se dogovorili za nekatere oblike sodelovanje, ki naj bi potekalo izključno na kulturno-prosvetnem področju:

– nadaljevali bomo s kolonijami

– Vrhnika nam bo pomagala z mentorji za lutkovno skupino in dramski krožek

– v času poletnih dopustov bomo en dan gostje občine Vrhnika

– medsebojno prijateljstvo bomo utrjevali s pogostejšimi obiski.

Vse te dogovore je občina Vrhnika redno izpolnjevala. Sodelovanje se je morda najbolj obrestovalo, ko je naše društvo prevzelo organizacijo Slovenskega festivala 1985 in nam je pri tem pomagal znani vrhniški kulturni delavec Pavel Mrak.

Tudi z obiski smo začeli, čeprav so bili le-ti bolj enosmerni: Stockholm–Vrhnika. Pred nekaj leti pa smo se spoznali s člani pevskega zbora Dragomer–Lukovica in navezani z njimi tesnejši vezi, morda zato, ker smo prav takrat tudi v našem društvu ustanovili mešani pevski zbor. Začeli smo se pogovarjati o povratnem obisku zbora na Švedskem. Dogovarjanje je počasi dobivalo obliko in dokončno smo se o obisku domenili ob lanskoletnem obisku stockholmskih Slovencev na Vrhniki.

Torej, letos med prvomajskimi prazniki bomo gostili pevski zbor Dragomer–Lukovica, ki bo imel v Stockholmu dva koncerta, enega za slovensko publiko in enega za jugoslovansko, dva koncerta pa bosta v dveh slovenskih društvih na jugu Švedske.

Težko je opisati, kaj nam, Slovencem na Švedskem, pomeni tak obisk, vse leto smo lačni in žejni slovenske besede, pesmi, glasbe, skratka vsega slovenskega. Zato bo ta obisk za nas praznik v pravem pomenu besede; dvojni praznik: Praznik dela in Praznik slovenske pesmi.

Dobrodošli med nami!

Rada Pišler

SPOŠTOVANI STANOVALCI!

Pri nadzoru urejenosti mesta Vrhnike in okolice ugotavljamo, da so nekateri predeli mesta, okolice stanovanjskih hiš, predvsem blokov in proizvodnih obratov zanemarjeni, da ne rečemo problematično umazani in nasmeteni.

Predvsem okolica posod za smeti ob stanovanjskih blokih kažejo na nizek nivo kulture in ekolkoške osveščenosti prebivalcev.

Na več kot malomaren odnos do skupnih vrednot pa kaže tudi parkiranje na zelenicah in celo otroških igriščih ob blokih, parkiranje tovornjakov na funkcionalnih površinah stanovanjskih blokov in celo odlaganje neregistriranih, odsluženih avtomobilov.

Opozarjamo hišne svete in posameznike, na obvezno ohranjanje estetskega in čistega videza okolice objektov, saj bomo morali v nasprotnem primeru zagotoviti čiščenje ali odvoz materialov preko Komunalnega podjetja Vrhnika, kar bo seveda zaračunano hišnim svetom.

Pozivamo vse uporabnike ali lastnike stanovanj, da dokažejo svojo kulturo s primernim odnosom do opisanih problemov in s tem pripomorejo k lepšemu videzu naselij, če že ne dojamemo tudi potrebe varovanja celotnega življenjskega prostora, ki ga neusmiljeno kazimo z divjimi odlagališči civilizacijske navlake.

Istočasno vas obveščamo, da bomo v glasilu Naš časopis, odslej objavljali pregled najbolj zanemarjenih objektov oz. njihove okolice in menimo, da se ne želite znajti v vrhu te negativne lestvice.

Opozarjamo vse tiste, kateri plakatirajo na dovoljenih ali nedovoljenih mestih, naj tudi poskrbijo, da bodo plakati po končanih prireditvah tudi odstranjeni. Tako bomo prispevali za urejenost kraja.

MEDOBČINSKI INŠPEKTORAT OBČIN IDRIJA, LOGATEC IN VRHNIKA

NOVOSTI V CANKARJEVI KNJIŽNICI
STROKOVNA LITERATURA

Alles Gute!: Ein deutscher Fernsehsprachkurs Begleitbuch
Bahovec, E.: Kopernik, Darwin, Freud
Blome, E.: ABC kuhanja v mikrovalovni pečici
Coward, R.: Ženska želja
Čarovnice, vedeževalke, alkimisti
Čebulice, gomolji, semena
Črne bukve
Dhammpada: besede modrosti
Dorschel, A.: Hugo Wolf
Hausswald, G.: Slog v glasbi
Kavčič, B.: Strategija in uspešnost
Koga voliti?!
Kojc, M.: Učbenik življenja
Koller, J.: Struktura atomov in molekul
Komentar zakona o temeljnih pravicah iz delovnega razmerja
Kos, J.: Literarne tipologije
Kri mučencev
Le petit Robert des enfants
Lorenci, J.: Jože Pučnik
Malus, M.: Skrivnosti v zvezdah
Mencej, M.: Priročnik za čebelarske začetnike
Metodični napotki za pouk matematike v četrtem razredu
Morris, D.: Zakaj mačka prede
Morris, D.: Zakaj pes maha z repom
Motte–Haber, H. de la: Psihologija glasbe
Poler, A.: Gremo po gobe!
Poniž, D.: Esej
Praprotnik, N.: Juliana
Prijatelj, N.: Matematične strukture II.
Rožanc, M.: Manihejska kronika
Savič, I.: Milan Kučan
Schnitzer, A.: Polži prihajajo – kaj storiti?
Smrkolj, V.: Praktikum ambulantne operativne kirurgije
Statistični koledar Jugoslavije 1990
Stele, F.: Gora začetkov: Matterhorn
Šola kreativnega pisanja
Tomanič–J., M.: Ormož v prazgodovini
Upravni spori
Velika sanjska knjiga
Virk, T.: Duhovna zgodovina
Z mopedom v promet
Zakon in drugi predpisi o volitvah
Zelenjavne jedi

LEPOSLOVJE

Blyton, E.: Znova na Kirrinovem otoku
Enciklopedija vprašanj in odgovorov
Kuclar, H.: S kolesom v promet
Mal, V.: Školjka svetega Sebastijana
Na kolesih in krilih
Neutrudne živali
Newman, M.: Sveto pismo v podobah za mladino
Od jutra do jutra
Peroci, E.: Prisedite k moji mizici
Schami, R.: Dlan poln zvezd

Za odrasle:

Kovačič, V.: Vlak
Mahnič, M.: Me punčke
Pugelj, M.: O nekoristnih ljudeh
Tavčar, I.: Življenje mojega življenja

Prevodi:

Alther, L.: Drugačne ženske
Bernhard, T.: Vzrok: nakazovanje
Calvino, I.: Nevidna mesta
Golon, A.: Angelika na poti upanja
Hibbert, E. B.: Indijska pahljača
Shulz, B.: Cimetove prodajalne
Wallace, E.: Izginuli milijon

Pesmi:

Apih, M.: Sredi polja drevo
Bergles, C.: Pesnik v Benetkah
Križanec, N.: Nostalgija 1990
Taufer, V.: Črepinje pesmi
Žohar, J.: Aurora Australis

V srbohrvatskem jeziku:

Buvač, D.: Ekonomika sa srcem
Brown, N.: Život protiv smrti
Ferenczi, S.: Thalassa – teorija genitalnosti
Jurišić, Š.: London: vodič
Nobilo, T.: Izvorni Taekvondo
Transcendentalna meditacija
Tripalo, M.: Hrvatsko proljeće
Drakulić, S.: Mramorna koža
Šeligo, R.: Šutnje

ZAME GRE, ZA MOJE ZNANJE, DELO IN DOSTOJNO ŽIVLJENJE

Včlanjevanje v sindikate dejavnosti

Pomembna odločitev, ki so jo sprejeli delegati na I. kongresu Svobodnih sindikatov Slovenije je tudi ta, da ponudijo članstvo pristopne izjave, na osnovi katere se bo vsak posameznik prostovoljno odločil o vključitvi v Zvezo svobodnih sindiaktov Slovenije.

Akcija je stekla takoj po zaključku kongresa in časovno ni omejena. Prav v teh dneh teče po vseh podjetjih v Sloveniji.

Moto akcije je: BORIMO SE ZA VSAKEGA ČLANA!

Torej nam ni vseeno, kdo med nami bo pristopno izjavo podpisal in kolikšno bo končno število članstva sindikatov v podjetjih.

ČLAN SINDIKATA PODJETJA JE LAHKO VSAKDO, NE GLEDE NA NARODNO, POLITIČNO ALI VERSKO PRIPADNOST OZ. PREPRIČANJE, ČE SPREJME PRAVICE IN DOLŽNOSTI ČLANA IN PROGRAMSKE USMERITVE TER PLAČUJE ČLANARINO.

Temeljna oblika sindikalnega organiziranja in delovanja je postal sindikat podjetja. Obstaja tudi teritorialna povezanost organizacij sindikata (občina, regija), vendar pričakujemo, da bodo te organizacije s krepitvijo vloge strokovnih sindikatov izgubljale na pomenu in odmrle.

ORGANE, NOTRANJO ORGANIZIRANOST IN DELOVANJE SINDIKATA V PODJETJU DOLOČAJO IN UREJAJO PRAVILA SINDIKATA PODJETJA SAMOSTOJNO, PRI ČEMER SE UPOŠTEVA ŠTEVILO ČLANSTVA, INTERESE, ORGANIZIRANOST ipd.

STATUT PREDVIDEVA DELOVANJE SINDIKALNIH SKUPIN, KI JIH PREDSTAVLJA IN VODI IZVOLJENI SINDIKALNI ZAUPNIK. LE-TA JE PRAVILOMA TUDI ČLAN IZVRŠILNEGA ORGANA SINDIKATA PODJETJA. DELO SINDIKALNEGA ZAUPNIKA ŠČITIJO DOLOČBE ZAKONA O DELOVNIH RAZMERJIH, PODROBNE PRAVICE IN OBVEZNOSTI PA BODO UREJENE S KOLEKTIVNIMI POGODBAMI.

Vsakdo med nami ima takšne ali drugačne izkušnje o dosedanji vlogi sindikata. Družbene in politične razmere, zlasti pa gospodarske tudi niso terjale močnih in organiziranih strokovnih sindikatov. Prav tako sindikat ni nastopal kot pogajalec pri sprejemanju pomembnih odločitev o vlogi delavca ter njegovih pravicah iz dela. Izkušnje pa kažejo, da je v nekaterih okoljih v Sloveniji prav v tem trenutku sindikat pred velikimi preizkušnjami, ki jih nekje bolj, drugje pa manj uspešno premaguje.

Prihodnost sindikatov je v močnih, strokovno usposobljenih sindikatih in prizadevali si bomo, da bomo z različnimi izobraževalnimi oblikami ter prilagojeno organiziranostjo sledili potrebam in zahtevam članstva.

Takšni sindikati pa ne bodo mogli biti odraz volje in pripravljenosti za delo zgolj posameznika, temveč odraz naših skupnih hotenj in pripravljenosti za krepitev vloge sindikata v posameznem podjetju oz. v družbi nasploh. Pomembno vlogo pa bodo imeli tudi sindikalni zaupniki, zato razmišljajmo, koga bodo predlagali oz. volili v svoji sredini.

Program zveze sindikatov je kratek, napisan je na vsaki pristopni izjavi:

- varstvo pravic iz kolektivne pogodbe
- brezplačna pravna pomoč in varstvo
- dodatno izobraževanje in usposabljanje
- posredovanje in pomoč v posredovalnicah dela
- pomoč v sindikalnih hranilnicah in posojilnicah
- solidarna pomoč iz solidarnih skladov
- pomoč iz stavkovnega sklada
- počitnice v objektih sindikalnega turizma in podpora za preventivno zdravljenje, okrevanje in oddih
- organizirana ugodna nabava v trgovinskih organizacijah oz. sindikalnih zadrugah.

Po podpisu pristopne izjave boste v nekaj dneh prejeli člansko izkaznico, obračun članarine pa bo enak kot doslej.

Pristopne izjave so na voljo pri članih izvršnih odborov OO in na Občinskem sin. svetu Vrhnka.

Občinska organizacija sindikata VRHNIKA

Sporočamo nabiralcem zdravilnih zelišč in gozdnih sadežev, da je DROGA Portorož, obrat Jelka na Vrhniki, pričel z odkupom navedenih artiklov.

Odkup je v obratu Krožna pot 6 od 6. do 14. ure.

Informacije na telefonu 751-067.

DROGA PORTOROŽ
Obrat Jelka Vrhnika:
Pretnar inž. Staša

Krvodajalska akcija

V četrtek 19. 4. 1990 je potekala na Vrhniki redna krvodajalska akcija. Kljub slabemu, deževnemu vremenu je bil odziv nepričakovano velik. Zato se ob tej humani akciji OO RK Vrhnika iz srca zahvaljuje vsem zvestim krvodajalcem in računa na njihovo nadaljnje zvesto sodelovanje.

Hvala!

OO RK Vrhnika

ŽITO
Pekarna Vrhnika

vas vabi v novo

prodajalno »KRUHEK«

pri pekarni na Idrijski cesti 21

Kruh, pecivo, slaščice, moko, zdrob, kosmiče, krmilno moko, sport müsli, crispy v družinskem paketu, testenine... lahko kupite

do 30 % ceneje

Otvoritev prodajalne bo v **ponedeljek, 7. 5. 1990,** obratovala pa bo:
- od ponedeljka do petka od 7. do 19. ure
- ob sobotah od 7. do 12. ure

VABLJENI!

ZAHVALA

Ob izgubi moža, očeta in starega ata

Franca Jerkiča

se iskreno zahvaljujemo vsem sorodnikom, znancem in prijateljem, ki ste bili ob težkih trenutkih slovesa z nami, mu darovali cvetje, izrazili sožalje ter ga tako številno spremili na zadnjo pot. Zahvaljujemo se tudi pevcem, govorniku ter duhovniku za opravljen obred.

Vsi njegovi

ZAHVALA

Ob izgubi dobre žene, sestre in tete

Minke Turšič

ki se je poslovila od življenje v 58. letu starosti. Na zadnjo pot na pokopališče Verd smo jo pospremili 20. marca 1990. Iskrena hvala vsem sorodnikom, prijateljem, znancem ter vsem drugim, ki ste v tako velikem številu prišli od blizu in daleč, ji darovali cvetje, dali za sv. maše ter izrekli ustno in pisno sožalje. Hvala duhovnikoma za opravljeni cerkveni obred in govorniku KS.

Vsi njeni

Veličino materine ljubezni
dokončno spoznaš, ko jo izgubiš

ZAHVALA

Ob boleči izgubi naše ljube žene in mame

Tončke Rot

iz Pakega pri Borovnici

se iskreno zahvaljujemo vsem sorodnikom, dobrim sosedom iz Pakega in Borovnice, sodelavcem, vaščanom, prijateljem in znancem, ki ste bili v težkih trenutkih z nami, jo spremili na njeni zadnji poti, darovali cvetje in denar za maše.
Iskrena hvala borovniškim pogrebcem, pevcem in gospodu župniku za lep poslovilni obred.

Hvala tudi vsem, ki ste jo imeli radi, jo obiskovali v času njene bolezni in ji posvetili lepo misel ali drobno pozornost.

Njena: mož Jakob in hčerka Cvetka

Leto dni je že minilo,
kar med nami več te ni,
a te nismo pozabili,
v srcih še spomin živi

V SPOMIN

Jožetu Svetetu

iz Dola pri Borovnici 71

Hvala vsem, ki ga hranite v srcu in lepem spominu.

Vsi njegovi

ZAHVALA

Po dolgotrajni bolezni je umrla naša mama in babica

Frančiška Ogorevc

iz Drenovega griča 74

Zahvaljujemo se vsem, ki ste se nam pridružili, ko smo jo spremljali do njenega večnega počivališča, ji v slovo prinesli toliko cvetja in nam s svojo prisotnostjo lajšali bolečine slovesa. Posebno se zahvaljujemo gasilcem gasilskega društva Drenov grič – Lesno brdo in pevskemu zboru iz Drenovega griča. Prav tako iskrena hvala dr. Rožmanc – Drašler Heleni in uslužbencem Doma upokojencev Vrhnika za zdravstveno nego in skrb.

Vsem skupaj še enkrat iskrena hvala!

Vsi njeni

SMUČARSKO DRUŠTVO VRHNIKA

Brez snega

Ker je tudi letošnja zima minila brez snega na Ulovki pa tudi v Sloveniji, marsikdo na Vrhniki sploh ni pomislil na smučanje. Sneg in smučarje smo lahko opazovali le na televiziji ob prenosih raznih tekmovanj. Ravno tekmovanja pa delavcev in tekmovalcev kljub želji po »domačem« snegu niso pustila v zimskem spancu. Tako je bilo tudi v našem smučarskem društvu.

Pred sezono smo pričakovali boljšo zimo, zato smo v društvu organizirali delo v treh selekcijah; pionirski, ki je bila tudi letos kvalitetnejše najmočnejša, cicibanska, ker so se najmlajši učili tekmovalnih veščin in alpska šola, ki skrbi za podmladek. Delo smo z 6 trenerji organizirali kvalitetno, kar se kaže v rezultatih, ki jih lahko preberete v spodnjih prispevkih. Glavni naš uspeh pa je, da smo kljub taki zimi obdržali tempo rasti kvalitete naših tekmovalcev in s tem tudi rezultatov. Tako je SD Vrhnika eden izmed redkih slovenskih klubov, ki je lahko ponosen, da je v naše reprezentančne vrste prispeval tudi svoje tekmovalce. Seveda pa so k tem rezultatom poleg trenerjev in tekmovalcev pripomogli tudi drugi. Zato gre zahvala predvsem ZTKO Vrhnika in Industriji usnja Vrhnika, ki sta nam tako materialno kot tudi strokovno in moralno vedno stali ob strani in nam pomagali reševati stalno nove tekoče probleme. No problemov, predvsem finančnih, imamo veliko, vendar pa po koncu uspešne sezone ni čas za tarnanje in si raje poglejmo, kaj so to zimo delali naši smučarji.

PIONIRJI

Kar zadeva kondicijo, smo pionirji do pričetka intenzivnih snežnih priprav v oktobru trenirali 3–5 krat tedensko, predvsem v naravi. Pri tem smo veliko kolesarili, rolkali, udeleževali smo se delovnih akcij na Ulovki, v glavnem pa smo se ukvarjali z atletiko in akrobatiko. V času snežnih priprav so pionirji vadili v glavnem individualno po v naprej izdelanem programu. S pomočjo Industrije usnja Vrhnika smo izvedli tudi letovanje na Belem križu.

Na letošnje rezultate smo ponosni tudi mi, saj so se vsi naši tekmovalci uvrščali na republiških tekmah v prvo polovico v svojem letniku, najboljši pa so posegali po medaljah. Tudi kot klub smo z osvojitvijo 6. mesta v Jugoslaviji v klubski konkurenci dosegli največji uspeh v 12-letni zgodovini našega društva.

Naši najboljši rezultati na republiških tekmah: Mojca Suhadolc: 1. mesto, dvakrat 2. mesto, 4. mesto; Dani Mattias: 3. mesto, 7. mesto, dvakrat 11. mesto; Barbo Matevž: dvakrat 10. mesto, dvakrat 12. mesto; ekipno: 6. mesto v konkurenci 74 jugoslovanskih klubov.

CICIBANI

V cicibansko selekcijo se je vpisalo na začetku sezone 23 cicibanov. Oktobra smo pričeli s kondicijskimi treningi dvakrat tedensko v telovadnici. Prvič smo stopili na smuči prvi teden počitnic. Smučali smo na smučišču Straža pri Bledu, kjer pa je kmalu zmanjkalo snega. Kasneje, ko je zopet zapadel, smo morali na Soriško planino in Kanin. Skupaj smo izvedli 15 treningov na snegu in kondicijskih treningov. Predvidevali smo sicer 40 treningov na snegu, vendar ob taki zimi to ni bilo izvedljivo. Regijskih tekem za cicibane ni bilo, zato nanje računamo v prihodnji sezoni.

ALPSKA ŠOLA

V alpsko šolo smo letošnjo sezono zajeli 12 otrok. Treningi so bili dvakrat tedensko v telovadnici. Pred sezono smo imeli namen te otroke peljati vsaj 15-krat na sneg, in to predvsem na bližnja smučišča. Ob taki zimi smo se odločili, da na sneg počakamo do prihodnje sezone.

Mojca Suhadolc po zmagoviti vožnji

SVETOVNO PRVENSTVO V ALPSKEM SMUČANJU

Tudi letos je jugoslovanska pionirska reprezentanca nastopila na svetovnem pionirskem prvenstvu v alpskem smučanju, ki so ga letos prvič izvedli v italijanskem smučarskem centru »Madonna di Campiglio«, kjer je jugoslovansko alpsko smučanje že doseglo precej uspehov, med drugimi zmagi Bojana Križaja na tekmi za svetovni pokal in Gregorja Grilca na Mladinskem svetovnem prvenstvu. Letos je Jugoslavijo v štirih pionirskih kategorijah zastopalo 10 naših fantov in deklet, med njimi tudi članica našega društva, Mojca Suhadolc. Tekmi v veleslalomu in slalomu sta ni, saj sta potekali na terenih, kjer sicer potekajo tekme za svetovni pokal moških za lovoriko »Tre-Tre«. Jugoslovansko zastopstvo se je izkazalo s tehnično dovršenimi in borbenimi vožnjami in kljub temu, da je v ekipnem vrstnem redu zavzelo drugo mesto za gostiteljico Italijo, dosegla z dvema zlatima, tremi srebrnimi in dvema bronastima medaljama doslej svoj največji uspeh. Vrhničani pa smo lahko ponosni, da je v konkurenci 260 smučarjev iz 27 držav prispevala pomemben delež k temu uspehu prav Mojca Suhadolc. Zlato kolajno za zmago v slalomu in bronasto veleslalomsko ji je podelil Marc Girardeli.

REZULTATI IZ MADONNE:

SLALOM: st pionirke: 1. SUHADOLC (JUG) 1:17,36; 2. BERGOČ (JUG) 1:18,12; 3. Göschl (A) 1:18,89; **st. pionirji:** 1. Battendier (Fr) 1:14,12; 2. KERŠMANC (JUG) 1:15,00; 3.Kosek (ČSR) 1:16,34; **ml. pionirke:** 1. ČERNE (JUG) 1:25,15; 2. Ottone (Ita) 1:25,72; 3. Kurfurstova (ČSR) 1:26,72; **ml. pionirji:** 1. Grubatscherit (Ita) 1:20;39; VERDNIK (JUG) 1:23,79; 3. Giordano (ITA) 1:23,99.

VELESLALOM: st. pionirke: 1. Laganda (Ita) 55,65; 2. Göschl (A) 56,12; 3. Suhadolc (JUG) 56,44; **st. pionirji:** 1. Thoma (Ita) 55,54; 2. Schilcheger (A) 55,61; 3. Kosek (ČSR) 56,07; **ml. pionirke:** 1. Ottone (Ita) 56,06; 2. Kluckner (A) 57,38; 3. Černe (JUG) 57,47; **ml. pionirji:** 1. Vidal (Fr) 56,27; 2. Pezzotti (Ita) 56,59; 3. Giordano (Ita) 56,85.

EKIPNO: 1. mesto Italija 256 točk, 2. mesto Jugoslavija 238, 3. Francija 165.

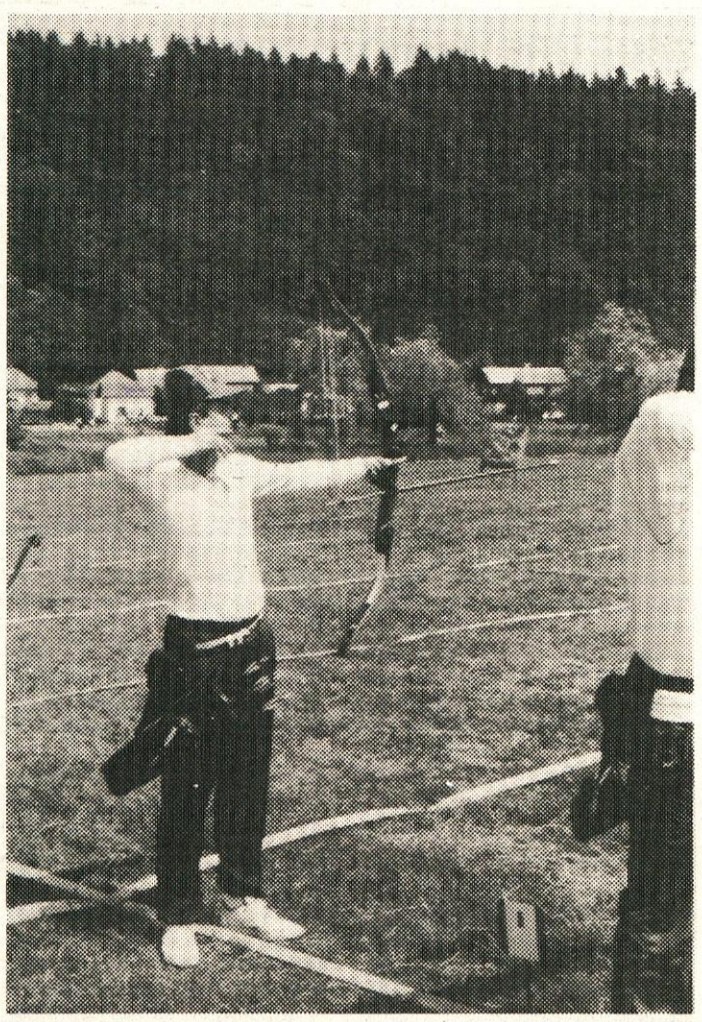

LOKOSTRELSTVO

Umetnost koncentracije

Nekoč smo se igrali ravbarje in žandarje. Pozneje so prišli kavboji in indijanci. In z indijanci je prišel lok. Leskova palica in košček vrvi – in strašno orožje je nared.

Da, lok je orožje, ki ga je uporabljal že pračlovek v kameni dobi. Veliko spretnost pri izdelavi in uporabi loka so razvili Egipčani, Perzijci, Mongoli in Turki. Njihovo obliko lokov uporabljajo še danes pri izdelavi moderne lokostr. opreme. Normani so prvi prinesli lok v Evropo. V letih 850 – 950 po n. š. je bil lok v bitkah z Angleži pomembno orožje. In v Angliji se je lokostrelstvo prvič uveljavilo tudi kot tekmovalna panoga, saj so bili prvi turnirji organizirani že v zgodnjem srednjem veku. Prva knjiga o lokostr. veščinah je bila napisana že l. 1545, združevati pa so se začeli lokostrelci v 13. in 14. stoletju. Leta 1900 je bilo lokostrelstvo že olimpijska disciplina.

V Ameriki je zanimanje začelo naraščati l. 1878, po izdaji knjige »Magičnost lokostrelstva«. Napisal jo je Maurice Thompson, oče modernega lokostrelstva. »Kolikor časa bo luna svetila in na svoji poti oblikovala čudovit lok, toliko časa bo lokostrelstvo očarovalo ljudska srca.« S temi besedami začenja M. T. svojo knjigo. Se strinjate z njim?

Tek in lokostrelstvo – najstarejši športni panogi. Z začetkom tam nekje v prvi človeški dobi, ko je dober zadetek pomenil preživetje. Danes pomeni dober zadetek sposobnost koncentracije telesa in duha. Umetnost lokostrelstva je: stati, ciljati, pozabiti. Pozabiti vse okoli sebe, v eno spojiti telo, lok in cilj.

Danes so v lokostr. opremi uporabljene vse izkušnje vesoljske tehnologije. Material in preciznost izdelave. Vendar pa znani trenerji pripisujejo tehniki le 20% za uspeh. Ostalo je delo živcev. Lokostrelstvo je izziv današnjemu času. Življenje nas sili v dirko, pri lokostrelstvu potrebujemo mir in duševno trdnost. Notranji mir pomeni zadeti cilj, ne da bi na cilj mislil.

Se želite spoprijeti s tem starim, pa vendar mladim in lepim športom? V okviru ŠD Dragomer – Lukovica deluje LK Global. Na razpolago imamo loke in puščice za začetnike, v času od 30. 4. do 5. 5. 90 pa bomo organizirali tečaj za otroke in odrasle.

Vse v zlato!

LK Global

VRHNIŠKI ALPINCI NA MEDNARODNIH TEKMAH

Z dobrimi uvrstitvami na domačih tekmovanjih se je trojica naših pionirjev uvrstila tudi v aktualne reprezentance za nastop na mednarodnih tekmah.

Na najmočnejše tekmovanje – pionirsko svetovno prvenstvo za lovoriko Topolino, ki je bilo letos v Madonni di Campiglio se je od naših uvrstila Mojca Suhadolc. V konkurenci 73 tekmovalk iz 27 držav je z zlatom v slalomu in bronom v veleslalomu dosegla svoj največji uspeh. Svoje šampionstvo je pokazala tudi na enako močnem tekmovanju za »Ovo Grand prix« v St. Moritzu v Švici, kjer je v konkurenci 50 tekmovalk iz 21 držav pobrala zlato tako v slalomu kot v veleslalomu in s tem več kot uspešno končala svojo pionirsko kariero. Smučarski strokovnjaki Mojco po perspektivnosti postavljajo ob bok naši najuspešnejši smučarki doslej Mateji Svet. Na domačem »Pokalu Loke« je osvojila 2. in 5. mesto.

Največji mednarodni uspeh Danija Mattiasa je prav gotovo 2. mesto v veleslalomu na tekmovanju v Val D'Iseru v Franciji. V močni konkurenci fantov iz 19 držav je dokazal, da sodi v sam vrh jugoslovanskih mlajših pionirjev. Svoj uspeh na tem tekmovanju je dopolnil s 5. mestom v superveleslalomu. Na »Pokalu Loke« je dosegel 8. in 12. mesto.

Na tem tekmovanju je nastopil tudi tretji naš Barbo Matevž in z 12. mestom v mednarodni konkurenci prav tako izpolnil pričakovanja.

Zastava avto
Ljubljana
Avtomerkur Vrhnika

obvešča,

da bodo tehnični pregledi traktorjev v Borovnici 18. 5. 1990 od 8. do 17.00 ure.

CB SEKCIJA VRHNIKA

Kontest na Planini

Ste že opazili avtomobil okrašen z antenami in strehe hiš z dodatnim »grmovjem« anten? To smo mi CB-aši.

Kar nekaj nas je CB-ašev na Vrhniki in v bližnji okolici, ki pa smo bili do nedavnega ljudje zase, zdaj pa smo se zedinili v CB-sekcijo Vrhnika, ki šteje več kot 50 članov. Najmlajši ima 8 let, najstarejši čb-aš pa krepko čez 70 let.

Naš način dela je v bistvu pogojen najprej s CB opremo, v kar sodi CB – postaja z ostalim priborom (antena, usmernik, koaksialni kabel, konektorji) šele potem pa je na vrsti »čvekanje«. Vsaka postaja mora imeti A-test, ki ga opravlja RTV Ljubljana TOZD oddajniki in zveze in uporabno dovoljenje republiškega upravnega organa.

Vzdružujemo zveze med seboj, se dogovarjamo za vse mogoče in nemogoče stvari; včasih si tudi pomagamo na cesti (mobilne postaje v avtomobilih) ali v kakršnihkoli drugih problemih, vse pa temelji na prijateljskih odnosih.

Pred časom smo ustanovili CB-sekcijo Vrhnika in se še bolj povezali med seboj, (pomeni, da se ne pogovarjamo samo po CB – postajah, ampak tudi v živo). Na sestanku smo določili organe upravne sekcije in določili vrhniški red na CB-ju.

V počastitev praznika občine Vrhnika bomo organizirali **»kontest« 6. maja** na Planini, ki bo trajal od 5. maja od 20.00 ure zvečer do 6. maja do 8. ure zjutraj neprekinjeno 12 ur. V tem času bomo vzpostavili čim več možnih zvez po Jugoslaviji. Za vsako zvezo z drugim operaterjem pa imamo pripravljeno diplomo CB – sekcije Vrhnika.

V nadaljevanju akcij CB – sekcije je tudi vzdrževanje zvez med kontrolnimi točkami na Rallyju Saturnus, za kar je pogoj čim več mobilnih postaj in v skladu z organizatorjem rallyja.

Vse naše akcije temeljijo na prostovoljni bazi in na medsebojnem dogovoru. Priporočilo CB – sekcije Vrhnika se nanaša na oddaljene kmetije, ki so težko dostopne in oddaljene vasi v bližnji in daljnji okolici Vrhnike; ker nimajo druge zveze s»svetom«.

CB-aši omogočajo zveze po bližnji in daljnji okolici s tem, da je akcijski radij »hišne« postaje od 30 do 60 km. To pa omogoča zvezo oddaljene kmetije do prrvega CB-aša, ki ima telefon in lahko posreduje sporočilo na pravi naslov.

Za vse, ki bi se želeli vključiti v našo sekcijo in se podrobneje seznaniti z delom sekcije in načinom komuniciranja s CB-postajo se obrnite na predsednika sekcije

Vlado SVALINA
Log, Cesta v Hrastje 20
61351 Brezovica pri Ljubljani

ali na podpredsednika sekcije

Franjo SMRK
Stara cesta 19
61360 Vrhnika, tel. – 061 752-217

Številka: 3/17–616–1/90
Datum: 17/4–1990

Na podlagi 4. točke 1. odstavka 141. člena zakona o splošnem upravnem postopku (Ur. list SFRJ, št. 47/86), 29. člena zakona o naravni in kulturni dediščini (Ur. list SRS, št. 1/81 in 42/86), po posvetovanju z Ljubljanskim regionalnim zavodom za varstvo naravne in kulturne dediščine in na predlog Zavoda Republike Slovenije za varstvo naravne in kulturne dediščine, izdaja občinski komite za družbenoekonomski razvoj in družbeno planiranje občine Vrhnika, naslednjo

ODLOČBO

1. Veliki vrtni polži (Helix pomatias) se začasno razglasijo za naravno znamenitost in sicer za ogroženo živalsko vrsto.

2. Prepovedano je množično komercialno izkoriščanje velikih vrtnih polžev. Velike vrtne polže je prepovedano v komercialni namen nabirati, ubijati, prenašati, prodajati in izvažati. Ta prepoved ne velja za polže, ki so vzrejeni v umetnih pogojih.

3. Odločba velja za čas 12 mesecev.

Obrazložitev:

Veliki vrtni polži (Helix pomatias) so bili pred leti splošno razširjena in razmeroma pogosta živalska vrsta. V zadnjem času pa so zaradi prekomernega nabiranja postali ogroženi ter obstaja nevarnost, da bi izumrli. Vzrok je nenadzorovano komercialno izkoriščanje, ki se ravna izrazito po merilih zaslužka, niti malo pa ne upošteva bioloških zakonitosti vrste oziroma narave.

Z nabiranjem in trgovanjem z velikimi vrtnimi polži se ukvarja več delovnih organizacij v Sloveniji, kot npr. Droga, Eta Kamnik, Slovenija – Sadje, Emona – Ribarstvo, Hmezad – Sadeks – v občini Vrhnika Droga Portorož, Enota Jelka Vrhnika, Kmetijska zadruga Vrhnika in druge ter posamezniki. Domala po vsej Sloveniji je razpredena mreža odkupnih postaj ter stalnih in priložnostnih nabiralcev. Količina polžev, nabranih v enem letu, znaša skoraj sto ton.

Posledice takega masovnega in stihijskega izkoriščanja velikih vrtnih polžev so:

– ogroženost vrste zaradi odvzema velikega števila osebkov in zaradi načina nabiranja (polže večinoma nabirajo pred časom razmnoževanja);

– velik primanjkljaj biomase, kar pomeni nenadomestljivo vrzel v prehranjevalnih in drugih odnosih v biocenozi;

Veliki vrtni polži so tako kot sleherna druga rastlinska ali živalska vrsta nepogrešljivi sestavni del narave. V naravi so vsi njeni členi med seboj soodvisni in povezani v celoto. Kakor hitro je eden od sestavnih delov odvzet, se poruši skladnost celotnega sistema.

Veliki vrtni polži so rastlinojede živali in so ene redkih, ki z lastnimi fermenti lahko pebavljajo celulozo. S tem znatno pripomorejo k razgrajevanju in pretoku snovi. Kot rastlinojedi služijo za hrano številnih mesojedim živalim. Odvzem več kot sto ton teh živali iz narave, povzroča med drugim upočasnjen pretok snovi, pomanjkanje hrane za mesojede živali.

– Ogrožanje življenjskega prostora zaradi nabiralcev, ki preiščejo tudi najbolj skrite in doslej mirne dele narave, v njih povzročajo hrup, teptajo rastline in s tem uničujejo gnezdišča, kotišča, zavetišča in druge dele življenskih prostorov živali. Nabiranje polžev je najbolj izrazito ravno v času gnezdenj in legel ptičev in sesalcev. Zaradi plašenja živali mnoga gnezdišča in kotišča propadajo. Na to opozarjajo Lovska zveza Slovenije, druge lovske organizacije, Kulturna skupnost Murska Sobota in Triglavski narodni park ter posamezniki.

Zaradi zgoraj naštetih lastnosti velikih vrtnih polžev in njihovega mesta v živalskem ekosistemu se upravičeno domneva, da bo ta živalska vrsta razglašena trajno za znamenitost. Vendar je to dolgotrajnejši postopek. Sedaj pa je čas nabiranja teh polžev in je treba preprečiti nadaljnje ogrožanje vrste, ki lahko pripelje do njene iztrebitve, s tem pa do ogrožanja celotnega ekosistema. Zato je bilo treba te polže takoj začasno razglasiti za naravno znamenitost, tako, kot je to predlagal Zavod Republike Slovenije za varstvo naravne in kulturne dediščine. V tem času bo izpeljan postopek za trajno varstvo velikih vrtnih polžev.

Glede na navedeno so podani pogoji za odločanje po 4. točki 1. odstavka 141. člena zakona o splošnem upravnem postopku.

POUK O PRAVNEM SREDSTVU: Zoper to odločbo je dopustna pritožba na Republiški komite za kulturo, v roku 15 dni od vročitve. Pritožba, ki je takse prosta, se vloži pri organu, ki je izdal prvostopno odločbo. pisno ali ustno na zapisnik.

Odločba je oproščena upravne takse po 29. točki 19. člena ZUT (Ur. list SRS, št. 7/72, 23/77, 11/79, 23/82, 18/85, 24/88 in 1/90).

PREDSEDNIK KOMITEJA
Andrej VIDOVIČ