LIST ZA TELESNO KULTURO

POLET

Ljubljana, – nedelja, 26. januarja 1964 – Cena 30 din

Številka 4

Leto XIX

V sredo opoldne bodo slovesno prižgali olimpijski ogenj. S tem trenutkom bo uradni začetek IX. zimskih olimpijskih iger. Stotine tekmovalcev bodo odprle vse svoje registre znanja, borbenosti in vztrajnosti, vsi z eno željo, doseči čim več! — Olimpijskih medalj je bolj malo in večina bo ostala brez njih. Toda olimpijske igre imajo drugo sugestivno moč, pravzaprav drugo poslanstvo,

OLIMPIJCEM NA POT

ki pomeni precej več kot katerakoli od treh medalj. Mogočni zbor športnikov petih celin je najlepša manifestacija bratstva in ljubezni med narodi. In to predvsem in posebej pozdravljamo!

Tudi naši olimpijci so že dopotovali v olimpijsko naselje. Dobro vemo, kaj zmorejo in morda nekoliko manj, kakšna bo njihova uvrstitev. Pred odhodom na olimpijska startna mesta, smo občutili njihov ponos, odločnost, zraven pa tudi prikrito bojazen, ki po navadi pred tekmo črviči še tako popolnega tekmovalca. Obljubili so, da se bodo pošteno in požrtvovalno borili — čeprav brez upa v zmago — in to nam je dovolj. Od srca jim želimo čim več športne sreče, borbenega duha in samozavesti! — Prvih mest in s tem olimpijskih medalj ne bo, mora pa ostati pogumna in poštena misel pravilnega vrednotenja olimpijske udeležbe!

Dragi naši olimpijci! Vse naše dobre želje in pred katerimkoli nastopom še naš iskren in topel stisk roke, naj bo v teh dneh vaša največja moralna opora!

M. LIPAR

Majda Ankele se je v olimpijski obleki nasmehnila našemu fotoreporterju z obljubo, da se bo potrudila v Innsbrucku

Naš sodelavec J. Pavčič poroča iz Innsbrucka

NAŠI OLIMPIJCI V INNSBRUCKU

Prvi treningi naših reprezentantov in prve zlomljene smuči – Organizacija za začetek ni ravno najboljša – Hrana po načelu samopostrežbe – Spet težka nesreča na sankaški progi

INNSBRUCK, 26. jan. — Jugoslovanska ekipa, ki bo nastopila na zimskih olimpijskih igrah v Innsbrucku, je v noči od petka na soboto odpotovala v Innsbruck in prispela tja med zadnjimi olimpijskimi reprezentancami. Na pot so odšli vsi reprezentanti v alpskih disciplinah, tekih in skokih, z njimi vred pa so potovali tudi hokejisti. Naš sodelavec Janez Pavčič, ki je tudi trener naše reprezentance v smuškem teku, nam takole poroča iz Innsbrucka in Seefelda

TEKALCI IN SKAKALCI V SEEFELDU, ALPINCI IN HOKEJISTI V INSSBRUCKU

Vožnja iz Jugoslavije v Innsbruck je bila kar udobna in je minila v pravih olimpijskih pogovorih. Razpravljali smo o vsem mogočem —

Nadaljevanje na 12. strani

V. REPUBLIŠKO PRVENSTVO GOZDARJEV, LESARJEV IN LOVCEV

Dobili smo novo smučarsko središče

ČRMOŠNJICE, 26. januarja. Pred številnimi gosti in smučarji iz vse Slovenije je predsednik Občinske skupščine Črnomelj ing. Rado Dvoršak danes odprl novo smučarsko središče pri nas. V Črmošnjicah imajo sedaj odlično 1200 metrov dolgo progo za slalom, progo za teke in novo vlečnico. Več kot 2000 gledalcev je danes prisostvovalo prvi večji prireditvi in veliko število tekmovalcev, ki se je udeležilo republiškega prven-

Nadaljevanje na 12. strani

MEDNARODNO PRVENSTVO VZHODNE NEMČIJE V NAMIZNEM TENISU

Jugoslavija prva

Odličen uspeh naših reprezentantov Vecka in Korpa – Korpa in Vecko tudi v finalu dvojic – Manj sreče med posamezniki

LEIPZIG, 26. jan. Na mednarodnem namiznoteniškem turnirju v Leipzigu je Jugoslavija v ekipnem tekmovanju za moške osvojila prvo mesto. Jugoslovanska reprezentanta Korpa in Vecko sta v finalu premagala Švedsko, ki je nastopila v postavi Johanson in Bernhard z rezultatom 3:2. Posebno se je odlikoval naš reprezentant Vecko, ki je premagal švedskega prvaka Johanssona in njegovega kolego Bernharda. V ekipnem tekmovanju je drugo mesto zasedla Švedska, tretja pa je bila Madžarska.

Jugoslovanska reprezentanta Korpa in Vecko sta se uvrstila tudi v finale dvojic. V polfinalu sta z lahkoto premagala Romuna Gourgiuca in Kordicana.

Manj sreče sta imela naša reprezentanta v tekmovanju posameznikov. Korpo je premagal češkoslovaški reprezentan Stanek z rezultatom 3:2, Vecka pa švedski prvak Johansson z rezultatom 3:0.

V tekmovanju ženskih ekip kot tudi med posameznicami naši reprezentantki Pirčeva in Zrimčeva nista bili uspešni in se nista uvrstili do polfinala. V finalu ženskih ekip je Romunija premagala V. Nemčijo z rezultatom 3:0.

Na turnirju v Leipzigu so nastopili igralci in igralke naslednjih držav: Poljske, Madžarske, Romunije, Švedske, ČSSR, Jugoslavije in NDR.

SKUPŠČINA PLAVALNE ZVEZE SLOVENIJE

Prvi sadovi načrtnega dela

Poročilo berite na 9. strani

ŠPORTNIKI IZLETNIKI TURISTI

SE VAM MUDI NA POT?

Pohitite v naše samopostrežne trgovine
Supermarket,
Cigaletova ulica
samopostrežba Titova 25
samopostrežba Titova 65
samopostrežba Vojkova
samopostrežba
Savsko naselje
samopostrežba Roška ulica
samopostrežba Celovška
samopostrežba Šentvid
Najhitrejši nakup — največja izbira — na enem mestu.
Za skupinska naročila pripravimo po želji turistične zavitke.

PREHRANA — Ljubljana
export — import

PREHRANA

PREGLED PLAVALNE SEZONE V SVETU

ZDA starta na zlato

LESTVICE SESTAVIL: MITJA PREŠERN

Predolimpijsko leto v znamenju velike premoči plavalcev ZDA – Samo Rogošić, Dijaković in Vrhovšek med evropsko elito

Plavalna bilanca preteklega leta ni mnogo spremenila položaja v odnosu svetovnih velesil. Američani še vedno z velikim optimizmom povsem upravičeno gledajo na Tokio, kjer pač menijo, da bo zlato v veliki meri pripadalo njihovim tekmovalcem. Njihovi večni rivali Avstralci in Japonci so se nekako že pomirili z dejstvom, da se ZDA ne da ujeti v tako kratkem času in da bodo le posamezniki lahko uspevali v borbah z ameriškimi plavalci.

V tem izboru svetovne plavalne kvalitete najdemo tudi tri imena jugoslovanskih tekmovalcev. Najuspešneje seveda Rogušić, ki bi po trenutni oceni in morda nekaj sekund boljšim časom imel zelo resne možnosti, da se uvrsti na 400 m mešano celo med finaliste olimpijskih iger. Ostala dva jugoslovanska kandidata Dijaković in Vrhovšek bosta morala svoje rezultate izboljšati, če bosta hotela zaslužiti vizo za Tokio.

MOŠKI

100 m prosto

54,0 Clark (ZDA)
54,0 Mc Donough (ZDA)
54,0 Mc Gregor (VB)
54,3 Lindberg (Š)
54,6 Gottvales (Fr)
54,7 Ilman (ZDA)
54,8 Dobay (M)
54,8 Jacman (ZDA)
54,9 Klein (ZN)
55,0 Schollander (ZDA)

Evropa

55,4 Wiegand (VN)
55,6 Löffler (ZN)
56,0 Lundin (Š)
56,1 Jacobsen (ZN)
56,1 Szlanka (M)
51.—53. 57,9 Kocmur

200 m prosto

1:58,4 Schollander (ZDA)
2:00,2 Klein (ZN)
2:00,3 Windle (A)
2:00,4 Mc Donough (ZDA)
2:01,1 Saari (ZDA)
2:01,3 Fukui (Jap)
2:01,5 Townsed (ZDA)
2:01,5 Jamanaka (Jap)
2:01,8 Wiegand (VN)
2:02,0 Swensson (Š)

Evropa

2:02,7 Lundin (Š)
2:02,9 Lindberg (Š)
2:03,5 Hetz (ZN)
2:04,0 Gropaiz (Fr)
2:04,4 Dobay (M)
2:04,5 Curtillet (Fr)
2:04,6 Nejezchleb (ČSSR)
27.—28. 2:08,2 Dijaković

400 m prosto

4:15,0 Schollander (ZDA)
4:19,1 Jamanaka (Jap)
4:19,3 Saari (ZDA)
4:20,3 Windle (A)
4:21,6 Farley (ZDA)
4:23,0 Fukui (Jap)
4:23,6 Hetz (ZN)
4:23,6 Swensson (Š)
4:23,8 Wiegand (VN)
4:25,2 Verhoeven (ZDA)

Evropa

4:26,3 Lundin (Š)
4:26,5 German-Belic (ZSSR)
4:26,6 Rosendahl (Š)
4:27,2 Rogušič (Jug)
4:27,2 Dijakovič (Jug)
4:27,2 Bontekoe (Niz)
4:27,9 Klein (ZN)
4:27,9 Pikalov (ZSSR)

1500 m prosto

17:05,5 Saari (ZDA)
17:14,3 Windle (A)
17:27,6 Sasaki (Jap)
17:27,7 Scholander (ZDA)
17:31,9 Farley (ZDA)
17:34,1 Jamanaka (Jap)
17:39,9 Wood (A)
17:40,2 Rosendahl (Š)
17:40,3 Coghill (ZDA)
17:44,3 Webb (ZDA)

Evropa

17:44,8 Pikalov (ZSSR)
17:47,5 Androsov (ZSSR)
17:48,0 Hetz (ZN)
17:49,5 Belic-German (ZSSR)
17:49,5 Katona (M)
17:53,8 Rogušič (Jug)
17:55,6 Swensson (Š)
17:59,3 Torres (Šp)
18:00,2 Bontekoe (Niz)

100 m prsno

1:09,2 Craig (ZDA)
1:09,2 Prokopenko (ZSSR)
1:09,5 Henninger (VN)
1:09,6 Farafonov (ZSSR)
1:09,8 Išikava (Jap)
1:10,3 Mu Kuo hsing (Kit)
1:10,5 Matsumoto (Jap)
1:10,8 Merten (ZDA)
1:10,8 Tretherway (ZDA)
1:11,0 O' Brien (A)

Evropa

1:11,3 Mensonides (Niz)
1:11,5 Gross (I)
1:11,6 Kolesnikov (ZSSR)
1:11,6 Funikov (ZSSR)
1:12,0 Mrazek (ZN)
1:12,1 Semidetnov (ZSSR)
1:12,3 Karetnikov (ZSSR)
32.—33. 1:15,5 Perišič

200 m prsno

2:31,9 Karetnikov (ZSSR)
2:32,3 Prokopenko (ZSSR)
2:32,6 Craig (ZDA)
2:32,6 Matsumoto (Jap)
2:33,8 Išikawa (Jap)
2:34,3 Kolesnikov (ZSSR)
2:34,3 Šikiši (Jap)
2:34,5 Merten (ZDA)
2:34,5 Mrazek (ZN)
2:34,8 Funikov (ZSSR)

Evropa

2:35,0 Semidetnov (ZSSR)
2:36,3 Henninger (VN)
2:36,7 Košinski (ZSSR)
2:36,7 Farafonov (ZSSR)
2:37,0 Safronov (ZSSR)
33. 2:42,9 Perišič

100 m metuljček

57,8 Richardson (ZDA)
58,5 Berry (A)
58,8 Schmidt (ZDA)
59,0 Robie (ZDA)
59,1 Obajaši (Jap)
59,1 Nakajima (Jap)
59,2 Schulhof (ZDA)
59,6 Mc Donough (ZDA)
59,7 Sato (Jap)
59,8 Ilman (ZDA)

Evropa

59,9 Freitag (ZN)
1:00,3 Jiskoot (Niz)
1:00,8 Klein (ZN)
1:00,9 Gurlich (M)
1:01,0 Kuzmin (ZSSR)
1:01,1 Gregor (VN)
1:01,3 Lotter (ZN)
1:01,7 Mack (Fr)
1:01,9 Rastrelli (I)
1:01,9 Pommat (Fr)
13. 1:02,1 Zlatič

200 m metuljček

2:08,2 Robie (ZDA)
2:08,4 Berry (A)
2:10,5 Richardson (ZDA)
2:11,3 Schmidt (ZDA)
2:11,6 Sato (Jap)
2:12,2 Hayes (A)
2:12,7 Kuzmin (ZSSR)
2:13,9 Freitag (N)
2:14,3 Riker (ZDA)
2:14,3 Masunaga (Jap)

Evropa

2:14,7 Dennerlein (I)
2:14,9 Jenkins (VB)
2:15,0 Rastrelli (I)
2:15,7 Fotin (ZSSR)
2:16,0 Lotter (ZN)
2:17,8 Bure (ZSSR)
2:18,1 Kasvio (Fin)
2:18,5 Eriksson (Š)
23. 2:22,2 Rogušič

100 m hrbtno

1:00,9 Mc Geagh (ZDA)
1:01,5 Bartsch (ZDA)
1:01,5 Mazanov (ZSSR)
1:01,8 Bennet (ZDA)
1:01,9 Rora (I)
1:02,0 Stock (ZDA)
1:02,1 Bittick (ZDA)
1:02,3 Fukušima (Jap)
1:02,4 Christophe (Fr)
1:02,6 Csikany (M)

Evropa

1:02,8 Barbier (ZSSR)
1:03,0 Küppers (ZN)
1:03,1 Raffy (Fr)
1:03,3 Vrhovšek (Jug)
1:03,5 Verbauwen (Bel)
1:03,5 Wagner (VN)
1:03,5 Dietze (VN)

200 m hrbtno

2:11,9 Fukušima (Jap)
2:12,4 Stock (ZDA)
2:15,3 Graef (ZDA)
2:15,3 Bartsch (ZDA)
2:15,7 Mazanov (ZSSR)
2:15,8 Küppers (ZN)
2:16,2 Kingery (ZDA)
2:17,0 Osumi (Jap)
2:17,1 Mc Geagh (ZDA)
2:17,4 Barbier (ZSSR)

Evropa

2:17,6 Raffy (Fr)
2:18,3 Csikany (M)
2:18,3 Wagner (VN)
2:18,6 Rora (I)
2:18,7 Kreis (ZSSR)
2:18,9 Christophe (Fr)
2:19,6 Muromkin (ZSSR)
18. 2:23,5 Vrhovšek

400 m mešano

4:50,2 Hetz (ZN)
4:52,8 Robie (ZDA)
4:53,7 Fukušima (Jap)
4:54,4 Roth (ZDA)
4:55,0 Stickles (ZDA)
4:55,3 Hendrick (ZDA)
4:57,9 Grothaterton (ZDA)
4:58,6 Androsov (ZSSR)
4:59,8 Webb (ZDA)
5:02,7 Gavrilov (ZSSR)

Evropa

5:05,4 **Rogušič (Jug)**
5:05,5 Jiskoot (Niz)
5:06,6 Vaahoranta (Fin)
5:07,1 Nikitin (ZSSR)
5:07,1 Ali (N)
5:08,0 Wagner (VN)
5:09,6 Pfeiffer (VN)

4 × 100 m prosto

3:36,1 ZDA
3:42,5 Zap. Nemčija
3:42,8 Japonska
3:43,8 Avstralija
3:46,3 Vzh. Nemčija
3:46,3 Madžarska
3:47,4 ZSSR
3:47,4 Vl. Britanija
3:48,0 Kitajska
3:48,6 Francija

Evropa

3:48,8 Italija
3:50,3 Nizozemska
3:54,5 Poljska
3:54,7 ČSSR
12. 3:57,8 Jugoslavija

4 × 200 m prosto

8:03,7 ZDA
8:09,8 Japonska
8:15,7 Avstralija
8:16,1 Švedska
8:18,4 ZSSR
8:22,4 Zap. Nemčija
8:23,7 Francija
8:28,5 Italija
8:28,5 Vel. Britanija
8:33,0 Kanada

Evropa

8:33,6 Nizozemska
8:35,2 Vzh. Nemčija
8:37,1 Madžarska
8:41,9 Španija
12. 8:44,4 Jugoslavija

4 × 100 m mešano

4:00,1 ZDA
4:06,2 Japonska
4:07,6 Zap. Nemčija
4:08,7 Avstralija
4:09,5 Vzh. Nemčija
4:09,9 ZSSR
4:10,6 Madžarska
4:11,6 Italija
4:11,9 Francija

Evropa

4:16,8 Švedska
4:16,9 Vel. Britanija
4:17,1 Španija
13. 4:22,6 Jugoslavija

ŽENSKE

100 m prosto

1:01,5 Fraser (A)
1:01,5 Hagberg (Š)
1:01,5 Johnson (ZDA)
1:01,8 Ellis (ZDA)
1:02,1 Stouder (ZDA)
1:02,2 de Varona (ZDA)
1:02,2 Watson (ZDA)
1:02,3 Stickles (ZDA)
1:02,4 Ferguson (ZDA)
1:02,4 Wilkinson (VB)

Evropa

1:03,2 Terpstra (Niz)
1:03,3 Madaras-Dobay (M)
1:03,4 Takacs (M)
1:03,4 Stenbäck (Š)
1:03,5 Pechstein (VN)
1:03,6 Tigelaar (Niz)
1:04,0 Keen (VB)
1:04,3 Saini (I)
24.—27. 1:05,8 Trtnik

200 m prosto

2:15,4 Stickles (ZDA)
2:15,6 Johnson (ZDA)
2:15,7 House (ZDA)
2:16,3 Fraser (A)
2:16,4 Watson (ZDA)
2:17,0 Ramenofsky (ZDA)
2:17,3 Ferguson (ZDA)
2:18,6 Konrrads (A)
2:18,6 Hagberg (Š)
2:18,7 Lasterie (Niz)

200 m prosto

Evropa

2:19,7 Lonsbrough (VB)
2:20,6 Frank (M)
2:21,5 Holletz (VN)
2:22,1 Pechstein (VN)
2:22,1 Zimmermann (VN)
2:22,7 Brunner (ZN)
2:23,4 Ustinova (ZSSR)
2:23,6 Saini (I)

400 m prosto

4:45,0 Ramenofsky (ZDA)
4:45,2 House (ZDA)
4:46,5 Finneran (ZDA)
4:46,8 Johnson (ZDA)
4:48,9 Ljunggren (Š)
4:49,5 Duenkel (ZDA)
4:50,3 Stickles (ZDA)
4:52.1 Long (VB)
4:53,4 Tigelaar (Niz)
4:54,3 Stenbäck (Š)

Evropa

4:55,6 Lonsbrough (VB)
4:57,0 Beneck (I)
4:57,0 Zimmermann Hei. (VN)
4:58,5 Soper (VB)
5:00,0 Brunner (ZN)
5:00,2 Lasterie (Niz)
13. 5:03,4 Zeier

100 m prsno

1:19,0 Biemolt (Niz)
1:19,4 Prozumenšikova (ZSSR)
1:19,5 Göbel (VN)
1:19,5 Grimmer (VN)
1:19,7 Urselmann (ZN)
1:19,8 Beyer (VN)
1:20,0 Küper (VN)
1:20,2 Hoffman (ZN)
1:20,2 Jones (ZDA)
1:20,2 Rennie (ZDA)

Evropa

1:21,3 Egervari (M)
1:21,3 Looys (Niz)
32.—34. 1:25,9 Bjedov

200 m prosto

2:48,6 Biemolt (Niz)
2:49,2 Mitchell (VB)
2:49,4 Grimmer (VN)
2:49.6 Prozumenšikova (ZSSR)
2:49,8 Urselmann (ZN)
2:49,8 Ruygrok (A)
2:50,8 Hoffmann (ZN)
2:51,1 Gögel (VN)
2:51,3 Küper (VN)
2:51,9 Beyer (VN)
29.—30. 2:58.0 Bjedov

100 m metuljček

1:06,1 Kok A. (Niz)
1:06,5 Ellis (ZDA)
1:07,8 Noak (VN)
1:08,1 de Varona (ZDA)
1:08,1 Stewart (Kan)
1:08,2 Stonder (ZDA)
1:08,5 Takahaši (Jap)
1:09,0 Stenbäck (Š)
1:08,9 Pitt (ZDA)
1:09,2 Hustede (ZN)
1:09,2 Fowler (ZDA)

Evropa

1:09,5 Pyrhonen (Fin)
1:09,5 Gegan (VB)
1:09,6 Philips (VB)
1:10,1 von Firks-Fuhrmann (VN)
1:10,4 Egervari (M)
1:10,4 Jakovljeva (ZSSR)
1:10,8 Ballester (Šp)
36.—37. 1:15,5 Tresić

200 m metuljček

2:29,1 Pitt (ZDA)
2:31,2 Finneran (ZDA)
2:32,2 Takahaši (Jap)
2:32,7 Worley (ZDA)
2:33,2 Hagood (ZDA)
2:37,2 Stenbäck (Š)
2:37,3 von Firks-Fuhrmann (VN)
2:37,5 Noak (VN)
2:38,5 Ambrose (ZDA)
2:39,4 Mc Gill (A)

Evropa

2:40,5 Blank (VN)
2:41,3 Kok A. (Niz)
2:41,8 Hustede (ZN)
2:43,7 Egervari (M)
2:44,2 Virtaneu (Fin)
2:45,4 Noveta (I)
2:45,8 Zimmermann Hei. (VN)

100 m hrbtno

1:08,9 de Varona (ZDA)
1:09,1 Ferguson (ZDA)
1:09,5 Tanaka (Jap)
1:09,6 Caron (Fr)
1:09,8 Winkel (Niz)
1:09,9 Ludgrowe (VB)
1:09,9 Schmidt (VN)
1:10,1 Duenkel (ZDA)
1:11,2 Balla (M)
1:11,3 Viktorova (ZSSR)
1:11,3 van Velsen (Niz)

Evropa

1:11,6 Holletz (VN)
1:11,7 Borie (Fr)
1:11,9 Piacentini (Fr)
1:11,9 Lewis (B)
48. 1:17,0 Pilić

200 m hrbtno

2:28,2 Tanaka (Jap)
2:30,8 Duenkel (ZDA)
2:30,8 Ferguson (ZDA)
2:32,1 Caron (Fr)
2:32,2 Schmidt (VN)
2:32,3 Winkel (Niz)
2:33,8 Harmer (ZDA)
2:35,3 Balla (M)
2:35,3 Kihara (Jap)
2:35,5 Michaelsen (D)

Evropa

2:36,4 Nerger (VN)
2:38,0 Kleinau (VN)
2:38,6 Reymerink (Niz)
2:38,7 Hannequin (Fr)
2:38,8 Köhler (VN)

400 mešano

5:23,2 de Varona (ZDA)
5:25,9 Finneran (ZDA)
5:28,8 House (ZDA)
5:31,0 Ambrose (ZDA)
5:31,7 Ferguson (ZDA)
5:34,8 Lasterie (Niz)
5:35,0 Heukels (Niz)
5:35,2 Mc Gill (A)
5:35,4 Ljunggren (Š)
5:35,6 Egervari (M)

Evropa

5:36,8 Lonsbrough (VB)
5:39,0 de Nijs (Niz)
5:40,0 Heemskerk (Niz)
5:40,4 Zimmermann Hel. (VN)
5:42,3 Zimmermann Hei. (VN)
5:42,7 Pechstein (VN)
52. 6:07,0 Verži

4 × 100 m prosto

4:09,3 ZDA
4:14,0 Švedska
4:16,3 Madžarska
4:17,0 Vel. Britanija
4:17,8 Nizozemska
4:18,6 Vzh. Nemčija
4:20,8 Zah. Nemčija
4:23,7 Avstralija
4:25,4 Italija
4:25,5 Japonska

Evropa

4:31,1 Francija
4:32,1 Španija
4:33,9 ČSSR
4:38,6 Jugoslavija

4 × 100 m mešano

4:40,8 Vzh. Nemčija
4:43,6 Vel. Britanija
4:44,0 ZDA
4:44,0 Nizozemska
4:46,7 Japonska
4:47,4 Švedska
4:48,3 Madžarska
4:49,4 Zah. Nemčija
4:52,5 Kanada
4:53,4 ZSSR

Evropa

4:56,8 Finska
4:59,5 Francija
5:02,5 ČSSR
5:02,5 Italija
5:10,0 Jugoslavija

INTERVJU TEDNA - INTERVJU TEDNA - INTERVJU TEDNA - INTERVJU TEDNA

Beg pred snegom in mrazom na goriško sonce

Nogometaši Olimpije so začeli s treningom že kmalu po novem letu in nabrali kondicijo v Ljubljani, v snegu in mrazu. Da bi bile njihove priprave čimboljše in da bi lahko začeli tudi trening z žogo, so se umaknili v Novo Gorico, kjer jih je pričakalo pravo spomladansko vreme. Medtem ko je v Ljubljani živo srebro zdrknilo na 15 stopinj in celo več pod ničlo, je v Novi Gorici toplo sonce od jutra do večera in je temperatura okoli poldne približno 15 stopinj nad ničlo.

Dnevni red nogometašev Olimpije v Novi Gorici je precej enoličen in utrudljiv. Želja vseh nogometašev in vodstva je samo ena – čimbolje se pripraviti na prva prvenstvena srečanja v II. zvezni ligi.

Ne gre pozabiti, da je že prvo srečanje v spomladanskem delu prvenstva izredno pomembno – v Ljubljani bo gostovala enajstorica Čelika, ki je jeseni odlično startala in v prvih štirih tekmah zbrala kar osem točk . . .

Sicer pa – naš prispevek sodi v rubriko »Intervju tedna«. Zato bo bolj prav, če prepustimo besedo tistim, ki se te dni z vsemi močmi trudijo, da bi te priprave uspele. V našem razgovoru »za okroglo mizo« so sodelovali trener Olimpije Stanković, tehnični direktor Elzner ter igralci Žabjek, Frančeškin in Rudinski.

BRANKO ELSNER:

20 DNI V NOVI GORICI

Kateri nogometaši so zbrani na pripravah v Novi Gorici?

Zdaj so na pripravah naslednji nogometaši: Žabjek, Istinič, More, Kulenović, Kapidžić, Srbu, Mladenović, Škufca, Frančeškin, Vukotić, Škraba, Zagorc, Rudinski, Corn, Jovičević, Kranjc in Nikolić. Kokot je na smučarskem tečaju z Visoko šolo za telesno kulturo, Jalševec bo odšel v JLA, Rotar pa je službeno zadržan in se pripravlja v Ljubljani. Tam namreč trenira druga skupina, ki jo vodi trener Hočevar. Od znanih nogometašev trenira v Ljubljani Jež, ki je bil operiran na meniscusu, Gugolj je na zdravljenju v Rovinju, s Fričem najbrž ne bomo mogli računati v spomladanskem delu prvenstva, čeprav njegovo zdravje napreduje. Iz JLA se je vrnil tudi Rezar, bivši član Odred-Krim, ki bo najbrž okrepil naše vrste in se tudi pripravlja v Ljubljani.

Zakaj ste za priprave izbrali Novo Gorico?

— Znane so težave z nogometnimi igrišči, ki bi bila sposobna za priprave pred spomladanskim delom prvenstva. Lahko rečemo, da je v Jugoslaviji le igrišče v Makarski sposobno za nemotene priprave. Klimatski pogoji v Novi Gorici so odlični, žal pa nihče ne vzdržuje nogometnega igrišča in tako je to velik problem v okviru naših priprav. Dopoldne se moramo pripravljati v Šempetru, kjer je igrišče bolj podobno nezorani njivi. Na igrišču v Novi Gorici so namreč natrosili gnoj, ki je zdaj zmrznjen in seveda ni uporabno. Naš klub bi tudi s finančnimi sredstvi pomagal, da bi bila igrišča urejena in prepričani smo, da bi ta kraj lahko postal središče za priprave jugoslovanskih nogometašev. Eden vzrokov, da smo spet izbrali Novo Gorico za naše priprave je tudi ta, da imamo v naših vrstah nekaj študentov, ki bodo medtem opravljali izpite. Tako ne izgubljajo treninga, pa tudi njihovo delo v šoli ne trpi preveč.

Kakšen spored treninga imate v Novi Gorici?

— Predvidevamo, da bomo v Novi Gorici ostali približno 20 dni. Od 9. do 16. februarja bomo odigrali nekatere prijateljske tekme, najbrž v Puli, Reki, pa tudi v Novi Gorici s Slovanom in Svobodo. Nekatere tekme bodo na sporedu tudi v Ljubljani, mogoče z Dinamom in Vardarjem. Pogajamo pa se tudi z nekaterimi klubi v tujini in do začetka prvenstva bodo gledalci v Ljubljani najbrž videli tudi kakšno zanimivo mednarodno tekmo.

Frančeškin je vesten pri treningu pa tudi pri študiju na Visoki šoli za telesno kulturo

FRANJO FRANČEŠKIN:

MISLIM TUDI NA IZPITE!

Ali ste se po več mesecih igranja pri Olimpiji že vživeli v novo okolje?

– Lani je bilo na pripravah mnogo novih igralcev. Tokrat pa se počutimo mnogo bolje, saj smo že nekaj časa skupaj in se počutimo bolj sproščeno. Sodeč po rezultatih v drugi polovici prvenstva se je to odražalo tudi na nogometnem igrišču.

Kakšen je vaš najboljši čas na 100 m?

– S poškodovano nogo sem dosegel čas 12.2, in to brez treninga. Moj najboljši čas pa je pod 12 sekund. Vendar sem uspešnejši na še krajše proge, na primer 20 m.

Kako usklajujete nogomet in študij na Visoki šoli za telesno kulturo?

– Za zdaj je še težko reči kaj več, ker me čakajo še teoretični izpiti. Lahko rečem le to, da vse skupaj zahteva od mene mnogo naporov. Od 8. do 14. ure sem v šoli, ob 3. uri pa je treba biti na stadionu. Komaj ostane nekaj časa za kosilo, študirati pa je treba zvečer. Tu je še družina, štiri mesece in pol star sin, ki pa je k sreči priden . . .

Kakšnemu poklicu se boste posvetili?

– Če bom uspel, najbrž nogometu.

Ali se vam poznajo napori treninga?

– V Ljubljani je bilo dokaj naporno trenirati na snegu. Tukaj pa pogoji niso najbolj primerni in mislim, da igrišče v Novi Gorici ni najboljša rešitev.

ANTON ŽABJEK:

VRATARJI SO PRIKRAJŠANI

Kako se počutite na treningu v Novi Gorici?

– Vse je v redu, le z igriščem nismo zadovoljni. Žal pa prav tega ne moremo nadomestiti. V Ljubljani še nismo trenirali z žogo, zdaj pa je tudi ta prišla na vrsto. Prve dni sem bil v Novi Gorici nekoliko utrujen, saj sem v Ljubljani lahko treniral le popoldne, ker sem bil dopoldne v službi v Saturnusu.

Kaj menite, da je bil vzrok za vašo slabo formo na zadnjih tekmah v jesenskem delu? Ali ste odkrili napako in kako jo boste odpravili?

– Po mojem je bilo temu krivo zares naporno tekmovanje. Vsak dan od 6. do 14. ure sem bil v službi, nato na trening, vsako nedeljo pa zahtevno prvenstveno srečanje. Moja koncentracija je popustila in počutil sem se slabo. Tega se dobro zavedam in prepričan sem, da bom že na prvih tekmah spet takšen, kot je treba.

Ko stojite v vratih, imate večkrat priložnost opazovati tekmo. Kaj sodite o posameznih mestih v moštvu Olimpije?

– Večkrat sem se jezil na naš napad. Napadalci v prvih vrstah niso in niso znali zabijati golov! Pri tem bi rad poveđal še tole: Če vratar ubrani na primer pet zares nevarnih strelov in nato prejme gol, je lahko krivec za poraz. Če pa napadalec od desetih priložnosti ne izkoristi niti ene, ga je pač spremljala smola!? Menim, da je to dokaj neobjektivno in se mi zdi, da smo vratarji pri tem prikrajšani.

ANTON RUDINSKI:

ODDOLŽIL SE BOM GLEDALCEM

Ali ste se že vživeli v delo v novem klubu?

— Dobro se zavedam, da v jesenskem delu nisem pokazal tisteg, kar so ljubitelji nogometa, pa tudi vodstvo Olimpije od mene pričakovali. Šele potem, ko sem ob zaključku prvenstva odšel v Beograd, so zdravniki ugotovili, da sem na goštovanju v Casablanci dobil tropsko bolezen, ki mi je pustila precejšnje posledice. Takoj po prihodu v Beograd sem moral v bolnišnico, kjer sem preležal 14 dni. Moja krvna slika ni bila najbolj zavidljiva. Šele zdaj se zavedam, da je bilo to vzrok moje slabe forme in prepričan sem, da bom zdaj, ko je vse to minilo, lahko spet zaigral v svoji najboljši formi.

Kaj pa lahko rečete o treningu v Novi Gorici?

—Vem, da z 29 leti ne morem biti uspešen brez trdega treninga. Prav zato se pripravljam zares intenzivno. Prepričan sem, da moja uvrstitev v moštvo ne bo vprašanje in da bom na vsaki tekmi dosegel vsaj en gol. Če mi je to uspelo v I. zvezni ligi v moštvu državnega prvaka, potem sem prepričan, da mi bo tudi pri moštvu Olimpije.

Vaše mnenje v začetku spomladanskega prvenstva?

— Moj načrt je v prvih štirih tekmah osvojiti osem točk. Najprej zmaga nad Čelikom v Ljubljani. Tudi Šibenik na svojem igrišču ni nepremagljiv. In nato spet dve tekmi doma z Lokomotivo in Varteksom. To so srečanja, ki nam lahko prinesejo osem točk. S tem bo naš položaj na lestvici precej boljši, obenem pa bomo premostili krizo, ki je značilna za moštvo Olimpije. V vseh dosedanjih prvenstvih je namreč Olimpija startala dokaj slabo in največkrat zapravila končen uspeh. Mislim, da imamo moštvo, s katerim bomo lahko v prvih delih prvenstva uspeli.

BRANKO STANKOVIĆ

SPET TO NESREČNO IGRIŠČE

Kako imate razdeljen trening?

— Polovica treninga je posvečena kondiciji, polovica pa tehniki in taktiki igre. Zdaj treniramo že s polno obremenitvijo in nas pri naših pripravah moti le zares slabo igrišče.

Ali se nogometašem že pozna boljša fizična kondicija?

— Naši nogometaši imajo že zdaj toliko kondicije, da bi lahko nastopali na prvenstvenih tekmah. Vendar menim, da bodo morali v zaključnem delu priprav živeti zelo solidno, saj bi lahko nesolidno življenje pokvarilo vse, kar bomo zgradili v dnevih pospešenih priprav v Novi Gorici.

Ali menite, da je dovolj časa, da bo moštvo dobro pripravljeno do prvega srečanja s Čelikom?

— V to sem prepričan, če bodo le nogometaši dovolj disciplinirani in če bodo resno delali.

Ali imate toliko igralcev, da bo huda konkurenca za vstop v prvo moštvo?

— Nastop v prvem moštvu bo odvisen le od dobre forme in bodo nastopali le najbolje pripravljeni. Če povem le primer za napad; tu se bodo potegovali za prvo moštvo Frančeškin, Mladenović, Škraba, Rudinski, Zagorc, Nikolić, Corn, Vukotić in Kranjc.

Katero mesto v napadu je po vašem mnenju najbolj kritično?

— V obrambi še vedno nimamo dovolj igralcev! Potrebovali bi enega do dva dobra obrambna igralca, ki obvladata igro z glavo.

Kaj menite o okrepitvi vašega moštva, Nikoliću?

— To je še mlad igralec, ki se bo moral še mnogo učiti! Vendar ima nekatere kvalitete, ki mislim, da ga bodo seveda ob trdem delu lahko pripeljale do dobrega igralca. Razveseljivo je to, da je mlad in discipliniran ter ima vse pogoje za razvoj.

Še pet tednov nas loči do pričetka prvenstva. Spet bodo polna nogometna igrišča in spet bodo prišli na svoj račun gledalci

INTERVJU TEDNA - INTERVJU TEDNA - INTERVJU TEDNA

Spored zimskih olimpijskih iger

Oči vseh ljubiteljev športa bodo prihodnje dni uprte v Innsbruck. Priboriti si olimpijsko medaljo pomeni za vsakega športnika največje priznanje in zadoščenje. V sredo, 29. januarja, ko bodo fanfare naznanile začetek iger in ko bo zagorel olimpijski ogenj bodo športniki slovesno prisegli, da se bodo častno in pošteno borili. In v tem znamenju najlepšega fair playa bodo trajale olimpijske borbe do 9. februarja, ko bodo sneli z drogov zastave udeležencev. Zato objavljamo spored vseh prireditev in televizijskih prenosov letošnjih olimpijskih iger.

PONEDELJEK, 27. JAN.:

Kvalifikacijske tekme hokejistov za uvrstivev v A in B skupino olimpijskega turnirja.

LEDENI STADION:
ob 20.00: Norveška : Švica

SEJEMSKA DVORANA
ob 11.30: Kanada : Jugoslavija

TOREK: 28. JANUARJA:

Kvalifikacijske tekme hokejistov za uvrstivev v A in B skupino olimpijskega turnirja.

LEDENI STADION:
ob 15.30: Švedska : Italija
18.00: Nemčija : Poljska
ob 20.30: Finska : Avstrija

SEJEMSKA DVORANA
ob 9.00: ČSSR : Japonska
ob 14.00: SZ : Madžarska
ob 17.00: ZDA : Madžarska **(TV spored od 22.30 do 23.00, II. dnevni pregled)**

SREDA, 29. JANUARJA:

BERGISEL:
ob 11.00: svečana otvoritev IX. zimskih olimpijskih iger 1964 **(TV prenos od 10.55 do 13.00)**

LEDENI STADION:
ob 13.00: zmagovalec SZ—Madžarska : zmagovalec ZDA—Romunija
ob 16.00: zmagovalec ČSSR—Japonska : zmagovalec Nemčija—Poljska

SEJEMSKA DVORANA
ob 17.00: zmagovalec Kanada—Jugoslavija : zmagovalec Norveška—Švica

LEDENI STADION:
ob 19.30: umetnostno drsanje — dvojice, razglasitev zmagovalcev **(TV od 20.15 do 20.30, II. dnevni pregled od 23.10 do 23.40)**

ČETRTEK, 30. JANUARJA:

LEDENI STADION:
ob 8.00: Umetnostno drsanje — obvezni liki za ženske

SEELELD:
ob 8.30: Tek na 30 km — moški **(TV prenos od 10.15 do 11.00)**

LEDENI STADION:
ob 11.00: Hitrostno drsanje — 500 metrov ženske

SEJEMSKA DVORANA
ob 11.00. Poraženec Poljska—Nemčija : poraženec Romunija—ZDA

PATSCHERKOFEL:
ob 12.00: Smuk — moški **(TV prenos od 11.55 do 13.00)**

SEJEMSKA DVORANA
ob 14.00: Poraženec Italija—Švedska : poraženec Madžarska—SZ
ob 17.00: Poraženec Japonska—ČSSR : poraženec Švica—Norveška

LEDENI STADION:
ob 15.30: Poraženec Jugoslavija—Kanada : poraženec Avstrija—Finska **(TV spored od 15.30 do 17.30)**
ob 18.00: Zmagovalec Norveška—Švica : zmagovalec Finska—Avstrija
ob 21.00: Zmagovalec Kanada—Jugoslavija : zmagovalec Švedska—Italija **(TV prenos od 20.30 do 23.00)**

SEEFELD:
ob 16.30: Razglasitev zmagovalcev teka na 30 km

IGLS:
ob 20.00: Sankanje ženske in moški, prvi tek

LEDENI STADION:
ob 20.30: Razglasitev tekmovalcev: hitrostno drsajne na 500 metrov ženske in smuk za moške **(TV spored — II. dnevni pregled od 23.10 do 23.40)**

PETEK, 31. JANUARJA:

LEDENI STADION:
ob 8.00: Umetnostno drsanje — obvezni liki za ženske

IGLS:
ob 9.30: Dvosedežni bob — prvi in drugi tek

LEDENI STADION:
ob 11.00: Hitrostno drsanje — 1500 metrov ženske

SEEFELD:
ob 13.00 Smučarski skoki na mali skakalnici **(TV prenos od 12.55 do 15.00)**

SEJEMSKA DVORANA
ob 14.00: Poraženec Švica—Norveška : poraženec Poljska—Nemčija

SEEFELD:
ob 16.30: Razglasitev zmagovalcev smučarskih skokov

SEJEMSKA DVORANA
ob 17.00: Zmagovalec ZDA—Romunija : zmagovalec Nemčija—Poljska

IGLS
ob 20.00: Sankanje — enosedi, ženske in moški — drugi tek

SEJEMSKA DVORANA
ob 20.00: Poraženec Japnoska—ČSSR : poraženec Romunija—ZDA

LEDENI STADION:
ob 20.30: Zmagovalec SZ—Madžarska : zmagovalec ČSSR—Japonska **(TV spored — I. dnevni pregled od 19.45 do 20.00, II. dnevni pregled od 22.40 do 23.10)**

SOBOTA, 1. FEBRUARJA:

SEEFELD:
ob 9.30: Smučarski tek na 10 km za ženske

IGLS:
ob 9.30. Dvosedežni bob — tretji in četrti tek

LEDENI STADION:
ob 11.00: Hitrostno drsanje na 1000 metrov za ženske

LIZUM:
ob 12.00: Slalom za ženske **(TV prenos od 11.55 do 14.30)**

SEEFELD:
ob 16.30: Razglasitev tekmovalcev teka na 10 km

LEDENI STADION:
ob 17.00: Zmagovalec SZ—Madžarska : zmagovalec Norveška—Švica

SEJEMSKA DVORANA
ob 14.30. Zmagovalec ČSSR—Japonska : zmagovalec Finska—Avstrija
ob 17.00: Poraženec Avstrija—Finska : poraženec Madžarska—SZ
ob 20.00: Poraženec Jugoslavija—Kanada : poraženec Italija—Švedska

LEDENI STADION:
ob 20.00: Razglasitev zmagovalcev: dvosedežni bob, hitrostno drsanje in slalom za ženske
ob 20.30: Zmagovalec SZ—Madžarska : zmagovalec ČSSR—Japonska **(TV spored — I. dnevni pregled od 19.45 do 20.00, II. dnevni pregled od 22.40 do 23.10)**

NEDELJA, 2. FEBRUARJA:

SEEFELD:
ob 9.30: Tek na 15 km **(TV prenos od 9.25 do 11.00)**

LEDENI STADION:
ob 10.30: Hitrostno drsanje na 3000 metrov za ženske

SEJEMSKA DVORANA
ob 12.00: Poraženec Italija—Švedska : poraženec Švica—Norveška

LIZUM:
ob 12.30: eVleslalom za moške **(TV prenos od 12.25 do 13.30)**

SEEFELD:
ob 13.00: Skoki za kombinacije (mala skakalnica)

LEDENI STADION:
ob 13.00: Zmagovalec Kanada—Jugoslavija : zmagovalec Nemčija—Poljska

SEJEMSKA DVORANA
ob 15.00: Poraženec Romunija—ZDA : poraženec Jugoslavija—Kanada

SEEFELD:
ob 16.30: Razglasitev zmagovalcev teka na 15 km

LEDENI STADION:
ob 16.30: Umetnostno drsanje za ženske **(TV prenos od 16.30 do 21.30)**
Ob zaključku razglasitev zmagovalcev: tek na 3000 metrov za ženske, veleslalom moški, umetnostno drsanje za ženske

SEJEMSKA DVORANA
ob 18.00: Zmagovalec Švedska—Italija : zmagovalec Finska—Avstrija

PONEDELJEK, 3. FEBR.:

LEDENI STADION:
ob 8.00: Umetnostno drsanje — moški (obvezni liki)

IGLS:
ob 9.00: Sankanje — enosedi moški in ženske — tretji tek

SEEFELD:
ob 9.30: Kombinatorci, tek na 15 kilometrov

LIZUM:
ob 12.30: Veleslalom za ženske **(TV prenos od 12.25 do 13.30)**

LEDENI STADION:
ob 14.00: Poraženec Madžarski—SZ : poraženec Poljska—Nemčija

IGLS
ob 15.00 Sankanje — enosedi moški in ženske — četrti tek

SEEFELD:
ob 16.30: Razglasitev zmagovalcev v kombinaciji

LEDENI STADION:
ob 17.00: poraženec Avstrija—Finska : poraženec Japonska—ČSSR
ob 20.00: Razglasitev zmagovalcev: veleslalom ženske, sankakanje enosedi moški in ženske
ob 20.00: Zmagovalec Kanada—Juslavija : zmagovalec ZDA—Romunija **(TV spored od 19.45 do 20.00 — I. dnevni pregled, hokej na ledu od 20.30 do 22.00, II. dnevni pregled od 22.40 do 23.10)**

TOREK, 4. FEBRUARJA:

LEDENI STADION:
ob 8.00: Umetnostno drsanje, obvezni liki, moški

SEEFELD:
ob 8.30: Biathlon **(TV prenos od 8.25 do 10.55)**

SEJEMSKA DVORANA
ob 10.00: Poraženec Japonska—ČSSR : poraženec Jugoslavija—Kanada

LEDENI STADION:
ob 11.00: Hitrostno drsanje — 500 metrov za moške

SEJEMSKA DVORANA
ob 14.00: Zmagovalec SZ—Madžarska : zmagovamec Finska—Avstrija

SEEFELD:
ob 16.30: Razglasitev zmagovalcev v biathlonu

LEDENI STADION:
ob 17.00: Zmagovalec ČSSR—Japonska : zmagovalec Norveška—Švica
ob 20.00: Razglasitev zmagovalcev v hitrostnem drsanju na 500 m
ob 20.30: Zmagovalec Švedska—Italija : zmagovalec Nemčija—Polska **(TV spored — I. dnevni pregled od 19.45 do 20.00, hokej od 20.05 do 22.00, II. dnevni pregled od 22.40 do 23.10)**

SREDA, 5. FEBRUARJA:

SEEFELD:
ob 8.30: Tek na 50 km za moške

LEDENI STADION:
ob 9.00: Hitrostno drsanje 5000 m za moške

SEEFELD:
ob 9.15: Tek na 5 km za ženske

SEJEMSKA DVORANA
ob 11.00: Poraženec Poljska—Nemčija : poraženec Italija—Švedska

LEDENI STADION:
ob 14.00: Zmagovalec Kanada—Jugoslavija : zmagovalec Finska—Avstrija

SEJEMSKA DVORANA
ob 14.00: Poraženec Romunija—ZDA : poraženec Avstrija—Finska

IGLS:
ob 15.00: Sankanje — dvosedi — moški prvi in drugi tek

SEEFELD:
ob 16.30: Razglasitev zmagovalcev na 50 km in 5 km

LEDENI STADION:
ob 17.00: Zmagovalec SZ—Madžarska : zmagovalec Nemčija—Poljska

SEJEMSKA DVORANA
ob 17.00: Zmagovalec Švedska—Italija : zmagovalec Norveška—Švica
ob 20.00: Poraženec Švica—Norveška : poraženec Madžarska SZ

LEDENI STADION:
ob 20.00: Razglasitev zmagovalcev: hitrostno drsanje na 5000 metrov, sankanje dvosedi za moške
ob 20.30: Zmagovalec ČSSR—Japonska : zmagovalec ZDA—Romunija **(TV spored — I. dnevni pregled od 19.45 do 20.00, hokej od 20.30 do 22.00, II. dnevni pregled od 22.40 do 23.10)**

ČETRTEK: 6. FEBRUARJA:

IGLS:
ob 9.30: Štirisedežni bob — prvi in drugi tek

LEDENI STADION:
ob 10.00: Hitrostno drsanje — 1500 metrov za moške

LIZUM:
ob 13.00: Smuk za ženske **(TV prenos od 12.55 do 14.00)**

LEDENI STADION:
ob 14.00: Poraženec Italija—Švedska : poraženec Avstrija—Finska

SEJEMSKA DVORANA
ob 14.00: Poraženec Madžarska—SZ : poraženec Jugoslavija—Kanada
ob 17.00: Poraženec Poljska—Nemčija : poraženec Japonska—ČSSR

LEDENI STADION:
ob 19.00: Umetnostno drsanja, prosto — moški
Ob zaključku razglasitev zmagovalcev: smuk za ženske in umetnostno drsanje — moški **(TV spored — I. dnevni pregled od 19.45 do 20.00, umetnostno drsanje od 20.30 do 22.30, II. dnevni pregled od 22.40 do 23.10)**

SEJEMSKA DVORANA
ob 20.00: Poraženec Romunija—ZDA : poraženec Švica—Norveška

PETEK, 7. FEBRUARJA:

LEDENI STADION:
ob 8.00: Hitrostno drsanje, 10.000 metrov — moški

SEEFELD:
ob 9.30: 3×5 km ženske **(TV prenos od 9.25 do 11.00)**

IGLS:
ob 9.30: Štirisedežni bob — tretji in četrti tek

LEDENI STADION:
ob 10.00: Zmagovalec Norveška—Švica : zmagovalec Nemčija—Poljska

LIZUM:
ob 11.00: Slalom za moške — kvalifikacije

LEDENI STADION:
ob 14.00: Zmagovalec ZDA—Romunija : zmagovalec Finska—Avstrija
ob 16.30: Razglasitev zmagovalcev v ženski štafeti
ob 17.00: Zmagovalec Švedska—Italija : zmagovalec SZ—Madžarska **(TV prenos od 17.00 do 19.00)**
ob 20.00 Razglasitev zmagovalcev: hitrostno drsanje na 1500 in 10.000 metrov za moške, štirisedežni bob
ob 20.30: Zmagovalec Kanada—Jugoslavija : zmagovalec ČSSR—Japonska **(TV spored — I. dnevni pregled od 19.45 do 20.00, hokej od 20.30 do 22.00)**

SOBOTA, 8. FEBRUARJA:

LEDENI STADION:
ob 8.30: Kegljanje na ledu (izven olimpijskih iger)

SEEFELD:
ob 9.00: Štafeta 4×10 km — moški **(TV prenos od 8.55— do 11.00)**

SEJEMSKA DVORANA
ob 9.00: Poraženec Švica—Norveška : poraženec Avstrija—Finska

LEDENI STADION:
ob 10.00 Zmagovalec Finska—Avstrija : zmagovalec Nemčija—Poljska

SEJEMSKA DVORANA
ob 12.00: Poraženec Jugoslavija—Kanada : poraženec Poljska—Nemčija

LIZUM:
ob 12.00: Slalom za moške (finale) **(TV prenos od 11.55 do 15.00)**

LEDENI STADION:
ob 14.00: Zmagovalec ZDA:Romunija : zmagovalec Norveška—Švica

SEJEMSKA DVORANA
ob 15.00: Poraženec Romunija—ZDA : poraženec Italija—Švedska

SEEFELD:
ob 16.30: Razglasitev zmagovalceo teka na 4×10 km

LEDENI STADION:
ob 17.00: Zmagovalec Kanada—Jugoslavija : zmagovalec SZ—Madžarski **(TV prenos od 17.00 do 19.00)**

SEJEMSKA DVORANA
ob 17.30: Poraženec Madžarska—SZ : poraženec Japonska—ČSSR

LEDENI STADION:
ob 20.00: aRzglasitev zmagovalcev moškega slaloma
ob 20.30: Zmagovalec ČSSR—Japonska : zmagovalec Švedska Italija, ob zaključku hokeja razglasitev zmagovalcev hokejskega turnirja **(TV prenos od 22.30 do 23.00)**

NEDELJA, 9. FEBRUARJA:

LEDENI STADION:
ob 8.30: Kegljanje na ledu (izven olimpijskih iger)
ob 10.00: Poraženec Avstrija—Finska : poraženec Poljska—Nemčija

SEJEMSKA DVORANA
ob 10.00: Poraženec Madžarska—SZ : poraženec Romunija—ZDA

LEDENI STADION:
ob 13.00: Poraženec Japonska — ČSSR : poraženec Italija—Švedska

SEJEMSKA DVORANA
ob 13.00: Poraženec Jugoslavija—Kanada : poraženec Švica—Norveška

BERGISEL:
ob 13.00: Smučarski skoki na veliki skakalnici **(TV prenos od 12.55 do 15.00)**

LEDENI STADION:
ob 20.00: Razglasitev zmagovalcev: v smučarskih skokih, zaključna svečanost **(TV spored, dnevni pregled od 19.15 do 20.00, svečani zaključek iger od 20.05 do 21.00)**

INNSBRUCK
OD 29. I. DO 9. II. 1964

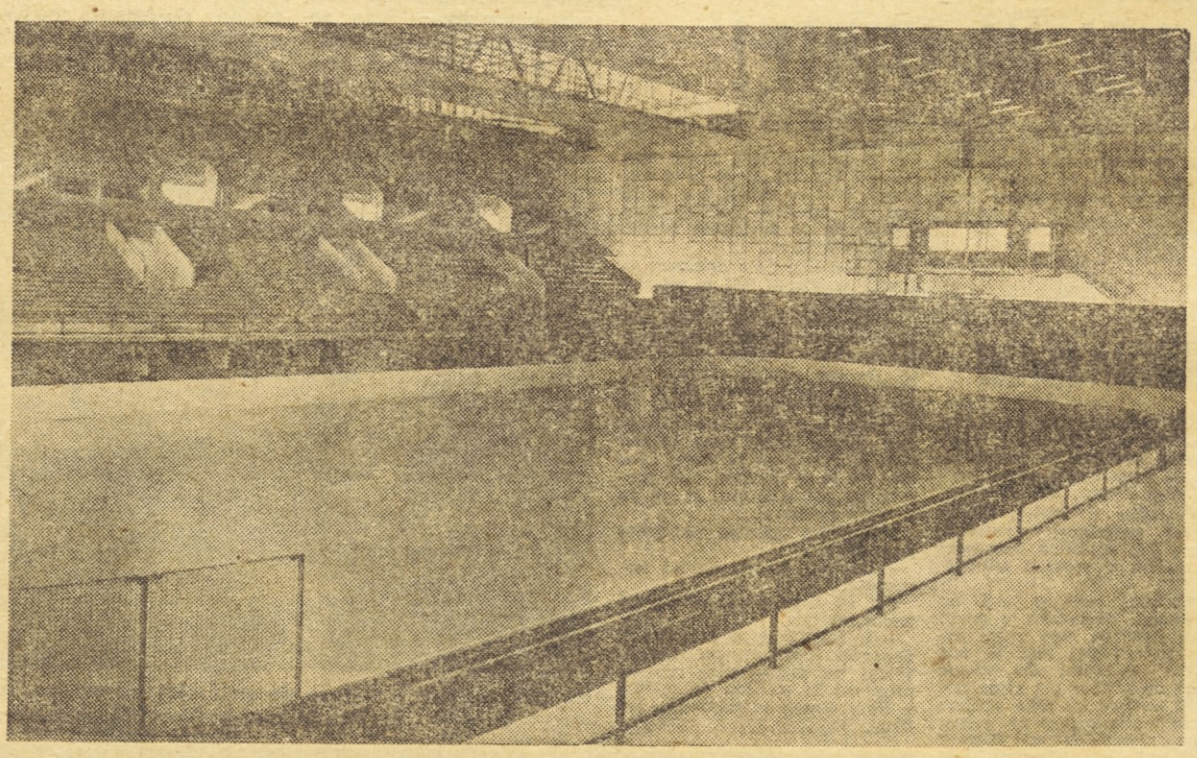

Ledeni stadion v Innsbrucku je pripravljen! Tu bodo odločilni boji za nosilce treh olimpijskih medalj

KAJ MENIJO O OLIMPIJSKIH IGRAH NAŠI BRALCI

PRED OLIMPIJSKIMI IGRAMI 1964

1. Kaj mislite o nastopu naših olimpijcev v Innsbrucku?

2. Kaj jim želite na pot?

3. Kako boste spremljali olimpijske igre?

Ob takšnem ali drugačnem slovesu navadno človek sega sočloveku v roke in mu želi vse najboljše. Naši olimpijci so odpotovali v Innsbruck, kjer jih čaka težka in odgovorna naloga. Dovolj je bilo govora o tem, kaj lahko pričakujemo od naših tekmovalcev, dovolj je bilo tudi besedi o sposobnosti naših olimpijcev, saj vsakega posameznika prav dobro poznamo. Tokrat ni naš namen ponovno razpravljati o znanih problemih, želimo le, da bi se naši tekmovalci izkazali in v borbah odrezali kar najbolje. Pustimo ob strani vsa strokovna ugibanja in morda malodušne napovedi, temveč poglejmo, kaj mislijo nekateri naši vidnejši javni in kulturni delavci o nastopu naših olimpijcev v Innsbrucku.

PROF. DR. ING. ALEŠ STROJNIK

Kvaliteta naših smučarjev je zelo slaba. Mislim, da bi bilo treba prenehati z nastopanjem ali pa začeti z načrtno in smotrno vadbo. Toda udeležba na olimpijskih igrah je pač vprašanje olimpijskega duha. Tam pa ni pomembno zmagovati, temveč se jih udeležiti.

2) Želim, da bi se naši fantje in dekleta borili čimbolj fair in da bi bilo med tekmovanjem čim manj odstopanja.

3) Olimpijske igre bom spremljal po časopisju, saj sem naročen na Polet, Športske novosti, Delo in Ljubljanski dnevnik.

DR. ALOJZIJ ŠEF

1) Olimpijske igre bodo dobra šola za tekmovalce, trenerje in vodstvo, ki mora misliti na to, da je treba tudi v športu delati načrtneje, če hočemo doseči vidnejše uspehe.

2) Čim več sreče in zdravja.

3) Sam bom odpotoval za dva dni v Innsbruck na simpozij športnih zdravnikov — Sicer pa bom spremljal dogodke iz Innsbrucka po televiziji in časopisju.

ING. JOŽE OSTERMAN direktor tovarne Elan.

1) Mislim, da bodo pokazali toliko, kolikor smo jim omogočili predolimpijskih priprav.

2) Veliko športnih uspehov in da bi Elanove smuči tudi dobro prestale olimpijsko preizkušnjo,

3) V Innsbruck bo odpotovalo več Elanovih ljudi z nalogo, da si bodo ogledali smuči in drugo športno opremo. Med njimi bom tudi jaz, vendar samo za nekaj dni, sicer pa bom spremljal olimpijske dogodke po radiu, televiziji in časopisju.

FEDOR GRADIŠNIK, direktor Zavoda za napredek gospodarstva v Celju.

1) Mnenja sem, da naši olimpijci niso najbolje pripravljeni. Gotovo je premajhna baza za selekcijo najboljših in zato je vprašanje, če je vse to, kar pošiljamo na olimpijske igre tudi resnično najboljše. Mislim, da nimamo pravega sistema pri izbiranju olimpijcev.

2) Želim, da bi se alpinci uveljavljali ob koncu prve polovice, tekači v začetku zadnje tretjine in skakalci na začetku prve polovice letošnjih udeležencev olimpijskih iger.

3) Kaj mi preostane drugega kot televizija...

MARJANA DERŽAJ, pevka zabavne glasbe

1) Kar smo sejali, to bomo želi!

2) Borbenost!

3) Zanimam se za sankanje in zato bom, če bom le utegnila, te tekme gledala po televiziji

ALENKA SVETEL, gledališka igralka

1) Dolžnost vsake države je, da se udeleži olimpijskih iger ker je to lepa oblika zbliževanja narodov.

2) Z dobro voljo in suhim smodnikom bo že šlo — po angleškem pregovoru iz 16. stoletja.

3) Po radiu, televiziji, časopisih in kar bodo povedali znanci.

SAŠA MIKLAVC, gledališki igralec

1) Šlo bo brez »carinskega prestopka«. Na poti domov ne bodo nosili naši olimpijci niti zlata ne srebra pa tudi brona ne... Niso krivi za to!

1) Nekoč sem zaželel nekemu našemu športnemu pilotu ob slovesu na letališču »srečno pot!...« Odhajal je na tekmovanje... Čez nekaj dni sem bral v časopisih, da se je raztreščil z letalom vred v Tatrah... K sreči je ostal vsaj živ, da mi ne bremeni vesti... Mar mislite, da imam potemtakem še pravico do podobnih voščil...?

3) Nikar me ne sprašujte... Še preveč dobro se spominjam rimskih olimpijskih iger. Takrat smo v naši poklicni hiši garali pri delu in še ob televizorju za nameček... Zdaj pa ima vrhu vsega še Polet večji obseg — dan pa še zmeraj samo 24 ur...

VLADO ČERNE, predsednik Smučarske zveze Slovenije

1) Pričakujem zagrizeno borbo, ki pa konec koncev lahko rodi kakšne dobre rezultate.

2) Fantom želim, da bi pošteno borili tako od prve minute, ko bodo prispeli v Innsbruck pa do zadnje, ko se bodo vračali v Jugoslavijo.

3) Po televiziji.

CENKA GRUBAR, tehnični sekretar ŠD Triglav Kranj

1) Upam, da se bodo naši olimpijci pošteno in športno borili. Sistem dela je pri nas vsekakor drugačen kot drugod po svetu in zato ne moremo pričakovati kakšnih vidnejših rezultatov. Vsekakor sem mnenja, da bo dosegel najboljši rezultat Peter Lakota, ki ima največ možnosti, da se uvrsti na solidno mesto, če bo tako prevozil progo, kot jo zna naš Peter...

2) Ob odhodu na olimpijske igre jim želim predvsem športne sreče in da bi se vrnili v domovino zdravi. Želim tudi, da ne bi doživeli takšnega blatenja za morebitni neuspeh, kot se je to zgodilo po svetovnem prvenstvu v Zakopanih.

3) Olimpijske igre bova spremljala z možem po televiziji in časopisju.

ŠTEFAN OŠINA, atletski trener in znani športni delavec iz Kranja

1) V čudeže ne verjamem! Vsak, ki se bo približal sredini, bo za naše razmere dela dosegel že lep uspeh. Upam, da bo Roman Seljak od naših dosegel najboljše rezultate in lahko tudi pripravil kakšno presenečenje. Pričakujem, da se bo tudi Jemcu odprlo in da bo skočil tako kot v najboljših časih. Alpinci bodo vozili v senci najboljših.

2) Veliko sreče in vesel povratek.

3) Z vsemi možnimi sredstvi in modernimi pripomočki, ki mi bodo na voljo na orožnih vajah.

MG. PH. DUŠAN VODEB, predstojnik lekarne »Pri gradu« in predsednik MŠD Branik:

1) Menim, da so športniki ostalih držav boljše pripravljeni od naših izbrancev.

2) Jasno: vse najboljše in mnogo sreče!

3) Od prve do zadnje minute doma po televiziji.

ONDINA OTTA-KLASINC prvakinja mariborske Opere:

1) Menim, da je nastop na olimpijskih igrah za naše športnike posebna čast. Žal vem o športu premalo, da bi lahko podrobneje komentirala prvo vprašanje.

2) Pridružujem se milijonom ljubiteljem športa, ki želijo našim reprezentantom v Innsbrucku kar največ uspeha.

3) Če ne bom ravno na odru, bom seveda z zanimanjem sledila olimpijskim igram po televizorju. Sicer pa mi bo mož, ki je velik ljubitelj športa, redno poročal o najnovejših dogodkih.

BOŽO PODKRAJŠEK, novinar, humorist in — najbolj znani Mariborčan:

1) Če bi držal svetopisemski izrek, ki pravi, prvi bodo zadnji, bi po predhodnih tekmovanjih na naših smučiščih morali v Innsbrucku naši tekači osvojiti vsa prva mesta.

2) Reprezentantom želim na pot veliko upov in nad, hkrati pa jim priporočam, da poneso s seboj kar največ provianta, ker bo ob izrednem navalu gostov z vsega sveta težko priti do dobre jedače in pijače. Naše Gavrilovičeve salame pa naj pustijo kar doma, ker jih je v Avstriji dobiti več kot pri nas.

3) Kot vnet športnik bom spremljal olimpijske igre prek časopisov in seveda televizije — samo, da bodo posamezne discipline prenašali tako dolgo, da bodo naši prišli na cilj...

DR. SC. ET MED. DRAGA ČERNELČ, predstojnik otroškega oddelka mariborske bolnišnice in prvi doktor znanosti v Mariboru:

1) Upam, da bo imela naša mladina v jugoslovanskih smučarskih reprezentantih dobre vzornike. Vsak najmanjši uspeh naših izbrancev bi pomenil dragoceno reklamo za šport, ki ga v zdravstvenem pogledu že od nekdaj toplo priporočamo.

2) Vsem želim veliko uspeha! Ne zamerite mi pa, če jim kot zdravnik želim še to, da se nihče od njih ne bi poškodoval.

3) Z velikim zanimanjem doma preko televizijskega zaslona.

DR. DANILO POŽAR, znani mariborski družbeni delavec in nekdanji odbojkarski reprezentant:

1) Menim, da so imeli naši tekači na smučeh premalo priprav, saj posebno poleti o njih nismo mnogo slišali. Imam tudi občutek, da bi popolno moštvo Jesenic z dvema ali tremi okrepitvami najboljše reprezentiralo Jugoslavijo na hokejskem turnirju.

2) Tekmovalcem želim čim manj občutkov manjvrednosti, uradnim spremljevalcem pa, da v Innsbrucku pričakujejo takšne uspehe, ki ustrezajo pripravam naših olimpijskih kandidatov pred odhodom v Avstrijo. Želim pa tudi, da bi se naši izbranci — predvsem hokejisti — vedli disciplinirano in športno in da se ne bi ponavljali primeri, o katerih smo žal često slišali.

3) Že nestrpno pričakujem prvih televizijskih prenosov.

Kdo bo preštel vse milijone ljubiteljev zimskega športa, ki bodo spremljali olimpijske dogodke ob televizijskih zaslonih...

OLIMPIJSKI BILTEN

Poljski up na olimpijskih igrah, Jozef Przybyla, ki je dosegel na nedavnih tekmah izredne uspehe, je bil poražen na tekmovanju v Zakopanih. Premagal ga je rojak Wala, kateremu so sodniki ocenili skoke z 232.5 točkami (91.5, 90.5, 94). Przybyla je bil drugi z 231.8 (91, 94.5, 94.5).

Nemški hokejski prvak EV Füssen je premagal reprezentanco ZDA s 3:2 (0:1, 3:0, 0:1)! Reporterji s tekme se pritožujejo nad izredno grobostjo obeh moštev, posebno pa Američanov, ki se očitno niso mogli sprijazniti z vodstvom in zmago domačinov. Razburili so se tudi gledalci, ki so začeli s steklenicami obmetavati robustne hokejiste iz ZDA. Med najboljšimi na igrišču je bil vratar ameriške reprezentance Jurkovich, ki je po rodu iz Zagreba!

Tudi v naslednji tekmi se je hokejska reprezentanca ZDA bolj klavrno izkazala. Z ameriškim vojaškim moštvom Eagles iz Bad Tölza je zmagala komaj s 4:2 (1:0, 1:0, 2:2).

Zivahno je te dni na skakalnici v Seefeldu. Najboljši vtis je zapustil skakalec iz NDR Dieter Neuendorf, ki je skočil največ — 79 m. Takoj za njim je bil slavni Recknagel.

Italijani so za olimpijske igre prijavili naslednje tekmovalce v štirisedežnem bobu: Italija I: Zardini, Dalla Torre, R. Mocellini, Bonagura, Italija II: Montai, Rigoni, G. Mocellini, S. Siorpaes. Rezervno moštvo: Ruati, Rossi, Menardi, de Lorenzo.

Norveški olimpijski komite je določil naslednje skakalce za Innsbruck: Torgeir Brandtzaeg, Toralf Engan, Hans Olav Soerensen in Thorbjörn Yggeseth. Norveške alpince bosta zastopala samo John Terje Oeverland in Liv Jagge.

Lep vtis so zapustili do sedaj japonski hokejisti, ki so v okviru priprav za olimpijske igre gostovali po več evropskih mestih. V zadnji tekmi v Düsseldorfu so brez večjih težav premagali kombinirano domačo ekipo s 7:4. Hokejisti iz dežele vzhajajočega sonca so drsali izvrstno, pa tudi njihova tehnika je bila na visoki ravni. Se to: japonski reprezentanti bodo imeli na prsih napis »Nippon«, namesto dosedanjega (angleškega) — Japan.

KARIKATURE

ANEKDOTE

ZANIMIVOSTI

STOP PREBERI !

Tiskarski škrat zagodel FIS sodnikom

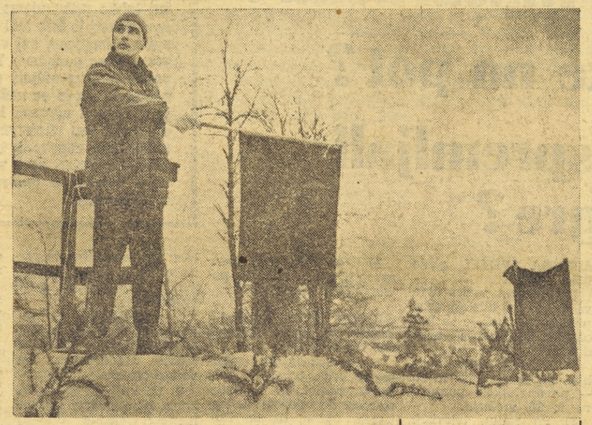

V naši prejšnji številki nam je tiskarski škrat lepo zagodel. Tokrat nam je »pomagal« pri sestavku o naših FIS sodnikih za skoke. V članku je tako izpustil ime našega znanega dolgoletnega sodnika Staneta Pelana. Upamo, da nam bodo Stane Pelan in naši bralci oprostili to neljubo napako.

Vžigalice Važič v Sao Paolu

O nastopu Sima Važiča v Sao Paolu je bilo že veliko napisanega. Tokrat še ena zanimivost. Ko je Važič prišel v hotel, je doživel svoje prvo južnoameriško presenečenje.

Na mizici ga je čakala škatla cigaret in vžigalice. Simo je nekadilec, zato ga cigarete niso zanimale, vžigalice pa je kdaj pridejo prav. Papirnate vžigalice s sliko hotela so Važiča veselo presenetile. Na zadnji strani škatlice je bilo z zlatimi črkami natiskano njegovo ime: Simo Vasic. V Ameriki, pa najsi bo to Južna ali Severna, je reklama res prvo in zadnje pravilo uspešnega poslovnega življenja!

Jaka Reš ilegalno v Francijo

V času olimpijskih iger v Squaw Valleyu leta 1960, so se najboljši smučarji, ki niso odpotoval v Ameriko, zbrali na univerziadi v Chamonixu. Nastopili so seveda tudi jugoslovanski smučarji. Vsi razen Reša so odpotovali že nekaj dni pred pričetkom iger. Prav v tem času je bil v Francij na uradnem obisku predsednik SZ Nikita Hruščov in Franczi zaradi tega niso izdajali vstopnih dovoljenj tujim državljanom.

Zamudnik Reš pa se je prav takrat odpravil za svojimi tovariši. Do francoske meje je šlo vse gladko, tu pa je moral naš reprezentant zapustiti vlak in nobeno dokazovanje, jadikovanje in prošnje niso pomagale. Toda Reš ni vrgel puške v koruzo. S postaje si je ogledal pokrajino in premišljal kako bi še pravočasno prišel v Chamonix. Francijo je od Švice ločila majhna rečica in Jaka ni dolgo razmišljal. Vzel je kovček v roko, si zadel smuči in se po švicarski strani odpravil ob reki navzdol. Ko je prehodil kakšen kilometer in se prepričal, da ga nihče ne vidi, se je slekel, si zadal ves tovor na glavo in zabredel v vodo. Temperaturo vode meseca februarja poznate, zato komentar tu verjetno ni potreben. Na drugi breg je prišel ves premočen, toda bil je v Franciji.

Tu je uspel dobiti šoferja taksija, ki ga je bil pripravljen peljati v Chamonix. Ko sta se pogodila za ceno 5000 starih frankov, sta se odpravila na pot. Na cilju je šofer kar naenkrat zahteval 9000 frankov. Jaka je moral po grožnji, da ga bo šofer odpeljal nazaj, seveda pristati tudi na to ceno.

Po vsem tem je postal junak univerziade. Vsi so govorili in pisali o tem, kako je naš vztrajni reprezentant prišel ilegalno na univerziado.

S tem pa še ni bilo konec njegove iznajdljivosti. V Chamonixu so imeli dve skakalnici. Eno v mestu, drugo pa nekoliko dlje zunaj. Reš ni hotel vsak dan hoditi trenirati na oddaljeno skakalnico, zato si je izbral tisto v mestu. Zal pa ta ni bila pripravljena in nov problem je stal pred Rešem. Toda tudi tokrat se je znašel. Že prvi dan je pod skakalnico srečal šolsko mladino in učitelje pri redni uri smučanja. Lepo jih je poprosil in steptali so mu celo skakalnico. Za nagrado so potem lahko gledali in ocenjevali njegove skoke. Njegova popularnost je s tem seveda še narastla. Pa še recite, da se naši smučarji ne znajdejo v tujini!

Svetovni rekorder v smučih poletih Jože Šlibar je kljub temu, da je zaključil svojo športno kariero ostal zvest smučarskemu športu. Sedaj ga lahko srečamo na skakalnih prireditvah kot starterja na mostu skakalnice, kjer skrbi za nemoten potek tekmovanja.

Pele s sestro pri sambi

PELE:

NOGOMET IN SAMBA

Pele, »črni biser« je imel za razgovor le nekaj minut časa. Kljub temu je premišljeno odgovarjal na zastavljena vprašanja:

Kdo je vaš najboljši prijatelj?

— **Cela Brazilija je moj oče.**

Mislite, da bodo čez sto let še igrali nogomet?

— **Dokler bo obstojal svet bodo igrali ljudje tudi nogomet!**

Koliko ponudb ste dobili od evropskih klubov?

— **Zelo mnogo. To je zame zelo laskavo, ker dobro poznam vaš nogomet!**

Bi želeli biti filmski igralec?

— **Samo pod pogojem, da bi še naprej smel igrati tudi nogomet!**

Koliko avtomobilov imate?

— **Dva, toda uporabljam ju le redkokdaj!**

Koliko ljudi vam na svetu zavida popularnost, denar in slavo?

— **Nikoli nisem razmišljal o tem. Zakaj bi mi sploh zavidali? Saj ne počivam na denarju!**

Najlepši dan v življenju?

— **Bila sta dva. Dnevov ko je Brazilija osvojila Rimetov pokal v Stockholmu in v Cilu ne bom pozabil dokler bom živ!**

Najlepše darilo v vaši nogometni karieri?

— **Objem in poljub moje matere po vrnitvi iz Stockholma! Pomenila sta tudi njeno dovoljenje za mojo največjo strast — nogomet!**

Koliko ur dnevno trenirate?

— **Nogomet je moj poklic! Delam torej 8 ur dnevno. S tem ni rečeno, da sem ves ta čas na igrišču, saj so tu še ure teorije in taktike.**

Koliko golov ste dosedaj dosegli?

— **Nisem športni statistik, s tem se morate ukvarjati vi!**

Kateri klub na svetu ima najboljšo obrambo?

— **Milanski Inter in River Plata iz Buenos Airesa.**

Kateri sistem je po vašem mišljenju najboljši?

— **Prepričan sem, da je sistem 4-2-4 brez konkurence!**

Imate radi glasbo?

— **Zelo! Najrajši sambo! Zelo rad zaigram in plešem, toda le doma s sestro. Na vseh plesiščih me verjetno ženske ne bi pustile iz rok zato tja tudi ne zahajam!**

Willy Bogner zmagovalec smuka v Madonni di Campiglia je eden najpremožnejših smučarjev. Njegov oče ima namreč tovarno smučarskih hlač in vetrovk ,tako da Willy nikoli ni v skrbeh in ima za svoje potrebe vedno dovolj. Mimo tega dela za proizvode svojega očeta še lepo reklamo, kar seveda ni čisto brez vrednosti. Bogner že vrsto let odhaja poleti na priprave v vse kraje sveta, kjer je v tem času sneg. Trenira v Andih, na Aljaski, tu in tam pa se poda tudi v vročo Afriko na lov, ki je kot pravi sam, zelo dobra psihična priprava. Žal si takšnih priprav ne morejo privoščiti vsi! Na naši sliki ga vidimo med lovom na Aljaski, kjer je prebil del letošnjega poletja.

POZDRAVI ZA VAS

Ta teden je z majhno zamudo prispela v uredništvo razglednica iz znanega smučarskega središča Švice Wengena. Našim bralcem pošiljajo pozdrave z velike prireditve najboljši svetovni smučarji. Verjetno boste lahko razbrali podpise Charlesa Ferriesa, Gordona Eatona, Petra Lakote, Janeza Čopa, Karla Schranza, Zimmermanna, Nenninga, Billa Marolta, Martina Burgerja, Buda Wernerja, Pepija Stieglerja in Heini Messnerja

PRIZORIŠČE LETOŠNJIH OLIMPIJSKIH IGER

Od Lizuma do Seefelda

SKAKALNI STADION BERGISEL

Prostor, kjer bo otvoritvena slovesnost in tekmovanje v specialnih skokih na veliki skakalnici. Prostor je dosegljiv z rednimi mestnimi prevoznimi sredstvi, od glavne železniške postaje pa je oddaljen 20 minut hoje. Parkirnih prostorov v neposredni bližini skakalnega stadiona ni. Tribune za gledalce so razdeljene v dva polnoma ločena sektorja, zato je treba paziti, da se vstopi na tisti strani, ki je označena na vstopnici (vzhod ali zahod).

LEDENI STADION

Nova moderna dvorana z modernim drsališčem in z drsališčem za hitrostno drsanje na prostem. Tu bodo skoraj vse hokejske tekme A skupine, nekaj tekem B skupine, umetnostno in hitrostno drsanje ter zaključna svečanost. Ledeni stadion je ob Burgenlandstrasse v bližini glavne železniške postaje. Dobro je dosegljiv z rednimi zvezami mestnega prometa. Parkirni prostori so pripravljeni v neposredni bližini in tudi nekoliko dalje.

SEJMSKA DVORANA

Dvorana sejma v Innsbrucku bo služila za večino hokejskih tekem B skupine ter nekatera srečanja A skupine. Leži ob Kaiserjägerstrasse in je približno enako oddaljeno od glavne železniške postaje kot Ledeni stadion. Dosegljiva je z rednimi mestnimi prevoznimi sredstvi, parkirni prostori pa so na voljo v bližini in tudi nekoliko dalje.

IGLS

Na tekmovalnem področju Iglsa bodo tekmovanja v bobu in sankanju, kakor tudi smuk za moške s Patscherkofla. Od glavne in za hodne železniške postaje bodo vozili posebni avtobusi v Igls. Vožnja traja med 30 in 40 minut, potem pa je potrebno še 5 minut opraviti peš. V 4 urah bodo s temi prevoznimi sredstvi prepeljali med 10.000 in 12.000 ljudi. S privatnimi avtomobili je dostop mogoč po avtocesti in čez Patsch ali pa čez Aldrans-Lans. Pripravljeni so parkirni prostori za 10.000 vozil.

AXAMER LIZUM

V Lizumu bodo tekmovanja v vseh alpskih panogah smučanja za moške in ženske z izjemo smuka za moške. S privatnimi vozili bo mogoč dostop do Axamsa, kjer bo parkirnih prostorov za 10.000 vozil. Od Axamsa do Lizuma bodo gledalci vozili z 200 osebnimi poštnimi avtobusi. Ti avtobusi bodo vozili tudi od glavne in zahodne železniške postaje v Innsbrucku, in sicer na vsak dan tekmovanja od 7. ure zjutraj. Obiskovalci, ki bodo na kakršen koli način prišli do Axamsa, imajo tudi še možnost, da opravijo zadnje 4 km peš, pri tem pa bodo morali premagati približno 600 m višinske razlike.

SEEFELD

V Seefeldu bodo vsa tekmovanja v klasičnem smučanju z izjemo skokov na veliki skakalnici. Tu bodo tekmovali tudi v biatlonu. Seefeld bo zlahka dosegljiv z dobrimi železniškimi in avtobusnimi zvezami. Privatniki bodo morali svoja vozila pustiti izven kraja in opraviti približno četrt ure peš do prostora, kjer bodo starti in cilji vseh tekmovanj v tekih.

Hokej zahteva leta in leta treninga in čim več tekem. Prav zaradi tega ga je treba začeti gojiti zelo zgodaj. Tudi tu velja pregovor, kar se Janezek nauči, to Janez zna. O tem malem Švedu na naši sliki bomo čez nekaj let prav gotovo še mnogo slišali!

ROBERT KENNEDY, ŠAH REZA PAHLEVI, PRINCI IN PRINCEZE V INNSBRUCKU!

Olimpijsko mesto Innsbruck pričakuje v času olimpijskih iger obisk cele vrste najvidnejših osebnosti. Obisk je že najavil pravosodni minister ZDA Robert Kennedy s soprogo. Svoj obisk sta najavila tudi nizozemska kraljica Julijana in princ Bernhard (predsednik Mednarodne jahaške zveze), ki hočeta biti priči zmagoslavja drsalke Sjukje Dijkstre. V Innsbruck bodo prišli še prestolonaslednik Konstantin grški (olimpijski zmagovalec v jadranju 1960), danski princ Axel, švedski princ Bertil, belgijski princ Albert z ženo Paolo, perzijski šah Reza Pahlevi z bratom princem Gholamom, princ Franc Josef Lichtensteinski in luksemburški princ Jean.

Čez dobro leto dni bo Ljubljana prizorišče svetovnega prvenstva v namiznem tenisu. Prvenstvo se bo odvijalo v novi veliki dvorani v Športnem parku inž. Stanka Bloudka. Danes od nove dvorane ni videti še ničesar, vendar izvajalci del zagotavljajo, da bo do otvoritve prvenstva vse narejeno. Na naši sliki vidite, kakšna bo ta velika dvorana, v kateri bo verjetno čez dve leti tudi svetovno prvenstvo v hokeju na ledu. Priznati morate, da bo to res eden najlepših objektov kar jih je bilo zgrajenih pri nas.

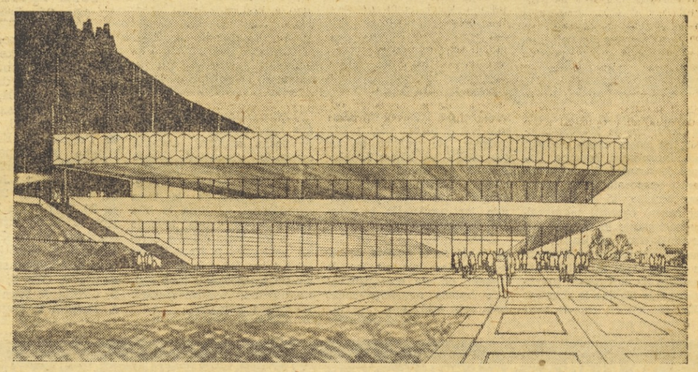

REZERVIRANO ZA BRALCE

ALI BO ŠLIBAR SE TEKMOVAL?

Zelo se zanimam za zimske športe. Najbolj sem navdušen nad smučarskimi skoki. Rad bi zvedel, zakaj naš smučarski skakalec in svetovni rekorder Jože Šlibar ne tekmuje več?

J. R., Vojnik

Gotovo se še spominjate naše lanskoletne planiške prireditve, kjer je nastopil tudi rekorder Šlibar. Tedaj je zaradi slabe telesne kondicije — prebolel je težjo gripo — pri nekem skoku tako nerodno padel, da je dobil lažji pretres možganov. Od tedaj dalje ni več nastopal, ker so mu zdravniki svetovali, da mora nekaj časa počivati. V zadnjem času se je Šlibar ponovno pojavil na skakalnih prireditvah in prav na zadnji tekmi v Ljubljani na Galetovem je bil starter na mostu. Spet krožijo govorice, da bo znova pripel smuči in še enkrat poskusil športno srečo. Če to drži, ne vemo, vemo pa, da pridno študira in da bo kmalu diplomiral na gozdarski fakulteti ljubljanske univerze.

TO NI NAJBOLJŠA HOKEJSKA REPREZENTANCA!

V zadnjem času veliko govorimo o nastopu naših olimpijcev v Innsbrucku. V časopisju in po radiu sem zasledil vrsto komentarjev o sestavi naše hokejske reprezentance. Menim, da kljub pomladitvi naša reprezentanca ni najbolje sestavljena in zanima me, zakaj ni zvezni kapetan sestavil moštva tako, kot terja trenutni položaj in kvaliteta igralcev?

R. N., Novo mesto

Govoriti danes o tem, kako je sestavljena reprezentanca, prav gotovo nima pomena. Resnici na ljubo povedano pa drži ugotovitev, da zvezni kapetan verjetno v teh zadnjih dneh ni upošteval trenutne forme vseh tistih kandidatov, ki pridejo v poštev za sestavo reprezentance (nekaj igralcev Kranjske gore!). Tekme na olimpijskem turnirju bodo pokazale, kdo ima prav: naši pomisleki ali odločitev zveznega kapetana? Do tedaj pa raje zaželimo našim hokejistom vso srečo na težki olimpijski preizkušnji!

KDO BI SI MISLIL...

Prejšnjo nedeljo je bila v Madonni di Campiglio velika smučarska prireditev. Rezultati so znani, le malokdo pa ve, od kod tej prireditvi ime »3 — tre«. Že od prve prireditve naprej sta tu vedno na sporedu dva smuka in slalom, torej trije starti za vsakega tekmovalca. V italijanskem jeziku tre, od tod tudi »3 — tre«!

*

Podeljevanje olimpijskih medalj v tekih, klasični kombinaciji in skokih na manjši skakalnici ne bo na prizorišču borb ali na stadionu kot bi to pričakovali, temveč na glavnem trgu v Seefeldu. To so organizatorji sklenili zato, ker mislijo, da bi sicer tem slovesnostim prisostvovalo premalo gledalcev. Drogovi za zastave 22 držav udeleženk so že postavljeni, pripravljeni, pa so tudi drogovi za dviganje zastav najboljših treh v vsaki disciplini.

*

Za organizacijo zimskih olimpijskih iger 1968 se poteguje tudi Kanada. Kanadsko delegacijo na FIS kongresu v Innsbrucku, kjer bodo odločali o mestu naslednjih iger, vodi gospodična Judy Lamarash, minister za zdravstvo. Čim več uspeha, gospodična minister!

*

Pred dnevi je poslal očka še eden naših znanih športnikov. Tokrat se lahko s sinom ponovno hvali košarkar Olimpije Bogdan Müller. Iskreno čestitamo!

*

Ko smo že pri otrocih, še ena novica. Naši športni javnosti sporočamo, da se mesec dni stara dvojčka našega odličnega judoista Macarola zelo lepo razvijata. Ob očkovem prizadevanju sobvladata tudi že nekaj metov.

*

Tudi letos lahko srečate na smučiščih v Kranjski gori skupino športnikov, ki se jim pozna, da niso najbolj vešči smučarske umetnosti. Ne smete jim zameriti! To so naši najboljši waterpolisti, ki se pripravljajo na olimpijske igre v Tokiu. Trenirajo pod vodstvom kondicijskega trenerja Predraga Stanojevića, ki je zelo pohvalil prizadevnost vseh kandidatov. Trening so do sedaj prekinili samo enkrat in to zaradi srečnega dogodka v družini Janija Barleta. Pred dnevi je namreč postal očka in treba je bilo seveda proslaviti. Ko je Barle sprejel brzojavko o srečnem dogodku, so takoj telefonirali v Beograd in prosili za dovoljenje za proslavo! Videti je, da se dobro zavedajo svoje naloge, če še ob taki priložnosti delajo po navodilih odgovornih forumov.

*

Koi veste, je bil na zadnji veliki prireditvi v Wengenu diskvalificiran naš reprezentant Peter Lakota. Zanimivo je, da ga je komisija diskvalificirala na podlagi 16-letne sodnice. Neheni protesti in prigovarjanja našega vodstva niso pomagali. Mlada sodnica svoje odločitve ni hotela preklicati in je tako odvzela našemu najboljšemu smučarju njegovo najboljšo uvrstitev med svetovnimi smučarji do sedaj.

*

Za FIS A tekmo v Kranjski gori je povsod veliko zanimanje, le v Kranjski gori sami se še vedno niso zbudili. Kljub prijavam še vedno niso zagotovili rezervacij za tekmovalce in vodstva posameznih reprezentanc. Brez dvoma zasluži takšen odnos domačinov do te njihove največje prireditve najostrejšo grajo!

*

O zadnji tekaški prireditvi v Oslu smo poročali, da je na zelo enolični progi zmagal Norvežan Grönningen. Med prvimi 12 tekači je bilo 11 Norvežanov in en Finec. Zakaj je bila proga enolična? Ker tudi v Oslu ni dovolj snega, so se organizatorji znašli na zanimiv način. Na mestni hipodrom so navozili sneg in napravili progo. Da proga ne bi bila brez vzponov, so zgradili lesen most, preko katerega so morali teči tekači v vsakem krogu. Priznati moramo, da je bila proga res enolična.

*

Moštvo ljubljanske Svobode bodo spomladi okrepili še dosedanji član Ljubljane Dolenc ter nogometaša Slovana Mozetič in Zdravković. Nadarjeni mladinec Rudarja iz Hrastnika in član slovenske mladinske reprezentance Petan bosta spomladi nastopila v vrstah trbovlješkega Rudarja.

AFRIKA - AMERIKA - AVSTRALIJA - EVROPA - AZIJA

Strömberg, Bubnik in pater Bauer menijo:

SOVJETSKA ZVEZA je favorit

Sovjetska zveza je favorit na olimpijskem hokejskem turnirju. To je mnenje skoraj vseh hokejskih strokovnjakov po vsem svetu. Švedski zvezni kapetan Arne STRÖMBERG je takole prognoziral dogodke na innsbruškem turnirju: »Zadnje mesece je zapustila zelo močan vtis name in druge švedske eksperte reprezentanca SZ, takoj za njo pa ČSSR. Rusi so boljši kot na lanskem svetovnem prvenstvu. Skupno igro so še bolj razvili. Določene slabosti v obrambi, ki so bile opazne marca 1963 v Stockholmu, so popolnoma odpravili. Njihova obramba je zdaj skoraj enakovredna napadu. Vprašanje pa, če niso prišli prekmalu v vrhunsko formo. No, to bodo pokazale tekme v Innsbrucku.

Z našim moštvom še nisem popolnoma zadovoljen. V obeh stockholmskih meddržavnih srečanjih s SZ, ko smo obakrat izgubili (2:5 in 2:4), ni šlo, kot bi moralo. Na kanadski turneji nismo mogli vedeti, pri čem smo, ker smo bili handicapirani zaradi poškodb igralcev. S Kanado smo zmagali s 3:1, potem izgubili s 3:6 in (tudi v Kanadi) slabo opravili z izvrstnimi Čehi – 5:8. Turneja pa nam je kljub vsemu zelo koristila. Seveda pa je bil naš cilj ves čas Innsbruck: doseči prav na igrah najboljšo formo. In prepričan sem, da bodo naši v glavnem mestu Bavarske v taki formi, kot še ne to sezono. Mislim, da ni vzroka za pesimizem. Zlata medalja še ni oddana.«

Tudi kapetan češkoslovaške reprezentance, Vlastimil BUBNIK meni, da so glavni favoriti v Innsbrucku Rusi. »Po mojem opazovanju je reprezentanca SZ močnejša kot v Stockholmu. Zelo so izpopolnili svoje nevarno orožje – forsiran tempo, ki bo imel v dolgem olimpijskem turnirju, skupaj s kondicijsko pripravljenostjo, glavno vlogo. Seveda se bomo potrudili, da s tehtnimi prijemi preprečimo njihov način igranja, vendar bo to zelo, zelo težko. Uspeli bomo samo v primeru, če ne bomo krčevito in brezglavo tolkli po pucku, marveč če bomo zares igrali – kot na tekmi s Švedsko v Kanadi.«

Tudi pater David BAUER, trener kanadskih izbrancev za olimpijske igre, trdi, da ima sovjetska reprezentanca največ možnosti:

»Kaj sovjetsko moštvo zmore smo videli na zadnjem svetovnem prvenstvu v Stockholmu. Vsak jih mora upoštevati za favorite. Švedi in Čehi so zapustili na jubilejnem turnirju naše zveze različne vtise. V Innsbrucku bosta obe reprezentanci vsekakor močnejši. Ali ima Kanada možnosti za medalje? Seveda!«

Na Švedskem so hokejski eksperti sistematično raziskali vse večje in večji napredek sovjetskega hokeja. Prišli so do naslednjega zaključka: »Glavni faktor uspeha je široko razvojno delo. Odgovorni lahko črpajo iz velikanskega rezervoarja. Masovnost pa pri njih ni glavni vzrok za kvaliteto. V SZ mnogo posvečajo osnovnim elementom, kot na primer drsanju, vodenju pucka, streljanju – mnogo več kot v drugih hokejskih državah. Vsi sovjetski igralci morajo do potankosti obvladati hokejsko abecedo, preden začnejo z naslednjo stopnjo. Velikega pomena je tudi njihova gimnastična in atletska izobrazba. Končno je tudi disciplina na treningu in tekmah boljša kot kjerkoli drugje. Zvezna trenerja Tarasov in Černišev nista odvisna od muhavosti igralcev. Praktično vsako igralno mesto lahko precej enakovredno zasede drug igralec in tako v SZ ne poznajo »primadon«, ki imajo glavno besedo skoraj v vseh drugih državah.

Kilius in Bäumler ostaneta skupaj

To je poljub iz hvaležnosti in sreče, ker je Marika sklenila, da bosta ostala skupaj. Zahodnonemška športna javnost je namreč že dalj časa nemo opazovala krizo plavolase Marike, ki je hotela v tej sezoni opustiti tekmovalno nastopanje in se posvetiti družinskemu življenju. Na majhni slovesnosti v Grenoblu ob ponovni osvojitvi zlate medalje na evropskem prvenstvu pa je Marika le sklenila: »Kaj pa mislite, seveda ostaneva še po Innsbrucku skupaj. Nikoli nisem mislila kaj drugega. Na poroko bo še čas misliti, saj nisem še tako stara!« in smeje pogledala svojega partnerja Hansa — Jürgena, mu šegavo pomežiknila ter nazdravila s penečim šampanjcem.

Hans-Jürgen, ki je že dolgo čakal na te besede, je bil bolj srečen kot pa, ko je izvedel, da sta spet prvaka: »Te besede pomenijo meni zelo, zelo veliko.«

Marika Kilius in Hans-Jürgen Bäumler sta v Grenoblu že šestič zapored osvojila evropsko prvenstvo. Kljub velikemu živčnemu pritisku sta izvajala svoje vaje mojstrsko, manjkala pa je tista sproščenost, ki jima je bila lastna prejšnja leta. Mogoče pa je manjkala odkrita beseda, na katero je Hans-Jürgen tako dolgo čakal in ki je prišla po zmagoslavju tako enostavno na ustnice Marike: »Ostaneva skupaj!«

1312 športnikov iz 35 držav

Olimpijski komite je prejel za zimske olimpijske igre v Innsbrucku naslednje prijave držav: ZDA 109, Nemčija 104, Avstrija 96, SZ 95, Švedska 79, Italija 76, Švica 75, Norveška 69, Poljska 65, Kanada 65, Finska 61, Japonska 57, ČSSR 53, V. Britanija 41, Romunija 35, Jugoslavija 32, Madžarska 29, Francija 24, S. Koreja 22, Argentina 21, Mongolija 17, Lichtenstein 9, J. Koreja 9, Španija 8, Turčija 8, Libanon 8, Nizozemska 8, Bolgarija 7, Čile 6, Avstralija 5, Grčija 5, Iran 5, Island 5, Belgija 2, Danska 2.

Na kratko - Na kratko - Na kratko - Na kratko - Na kratko

Na evropskem prvenstvu v umetnem drsanju v Grenoblu so bili vsi prejšnji prvaki ponovno uspešni. V moški konkurenci je pred 3000 gledalci zmagal domačin Alain Calmat z 2227.6 točkami (2. Schnolldolfer – ZN – 2177.1, 3. Divin – CSSR – 2118.7, 4. – Danser – Avstr., 5. Schönmetzner ZN itd.). Med ženskami svetovna prvakinja Sjoukje Dijkstra ni hotela ničesar tvegati (ni pokazala vsega, kar zna) in je previdno drsala zmagi nasproti. Medalje: 1. Dijkstra (Niz) 2330.7, 2. Heitzer (Avstr) 2224, 3. Hassler (Fr) 2221.44. Sedmič zaporedoma sta stopila na najvišjo stopnico zmagovalnega odra na svetovnem prvenstvu Nemca Marikxa Kilius in Hans-Jürgen Bäumler, ki pa sta se tokrat morala ogorčeno boriti s predstavnikoma iz SZ, Belousovo in Protopopovim. Medalje: 1. Kilius-Bäumler 311, 2. Belousova-Protopopov 309, 3. Žuk-Gavrilov (SZ) 293. Tudi svetovna prvaka v plesu na ledu Eva in Pavel Roman (ČSSR) sta morala pokazati vse svoje sposobnosti, da sta premagala vztrajno dvojico Sawbridge-Hickingbottom iz Anglije. Tudi na tretje mesto sta se uvrstila Angleža, Suddick in Kennerson.

Mlada garda sovjetskih hitrostnih drsalcev se je najbolj izkazala na nedavnem evropskem prvenstvu v Oslu. Najuspešnejši drsalec dvodnevnega tekmovanja (pred 60.000 gledalci!) je bi nedvomno Estonec Ant Antson, ki je v kombinaciji zbral največ točk. Drugi najboljši je bil Rus Jurij Jumašev, tretji pa Norvežan Per Ivar Moe. Več kot razočaral pa je trikratni svetovni prvak Jonny Nilsson, ki je v skupni razvrstitvi dosegel šele deseto mesto! Boljši rezultati: 1. Antson (SZ) 180.842, 500 m: 42.5 – 1500 m: 2:09.8 – 5000 m: 7:51.9 – 10.000 : 15:57.7), 2. Jumašev (SZ) 180.948 (42.7 – 2:10.3 – 57.1 – 15:46.1), 3. Moe (Nor) 181.143 (43.3 – 2:10.9 – 7:48.2 – 15:47.8), 4. Johannesen (Nor) 181.288 (43.7 – 2:11.2 7:47.1 – 15:42.9), 5. Liebreckhts (Niz) 182.608 (43.7 – 2:11.5 – 7:51.8 – 15:59.9), 6. Thomassen (Nor) 183.310 (42.2 – 2:09.9 – 8:02,2 – 16:38.8.

Češka olimpijska tekmovalka v orodni telovadbi, Eva Bosakova igra glavno vlogo v filmu »Govorimo o čem drugem«. Kaže pa, da je filmanje bolj slabo delovalo na tekmovalne sposobnosti privlačne Eve, saj je bila na izbirnih tekmah za olimpijske igre v Tokiu šele deseta!

V Kölnu so se v gostilni srečali Zlatko »Čik« Čajkovski 54 let, njegov brat Željko, 25 let in Vadimir Beara, 60 let (!!) in ob jugoslovanski glasbi pili makedonsko vino, piše zahodnonemški športni list Sport-Kurier.

Pretekli teden so v Londonu izžrebali nasprotnike za teniško tekmovanje evropske cone Davisovega pokala 1964. Nosilci skupin so: 1. Anglija, 2. Jugoslavija, 3. Južna Afrika, 4. Francija, 5. Zahodna Nemčija, 6. Španija, 7. Italija, 8. Švedska. Prvo kolo mora biti odigrano do 3. maja, drugo do 17. maja, četrtfinale do 14. junija, polfinale do 12. julija, finale pa bo 26. julija. Jugoslavija bo igrala prvo tekmo proti Luksemburgu, drugo pa proti zmagovalcu dvoboja Turčija : Argentina. Če bo zmagala v teh dveh srečanjih, bo verjetno naletela na nosilca prve skupine, Anglijo (lanskoletni zmagovalec evropske cone). Teniški strokovnjak pravijo, da je za Jugoslavijo žreb prej nesrečen kot srečen.

MANUEL FANGIO

9

NEVARNO ŽIVLJENJE PRI 300 km NA URO

Prav neumna malenkost je povzročila, da Wimille ni nikoli dokončal tega kroga in eden najboljših za volanom se je poslovil. Ko sva skoraj istočasno prispela z Wimillovo soprogo v bolnišnico, naju je čakala tista značilna zdravnikova kretnja, ki pomeni le najhujše.

Ko sem pretresen odšel iz bolnišnice, sem se napotil na mesto, kjer se je pripetila tragična nesreča. Zdelo se mi je namreč nemogoče, da bi Wimille napravil pri vožnji kako napako. Dogodek je bil lahko samo posledica nepremišljenosti kakega gledalca ali usodnega naključja. Zgodilo se je na odseku proge, ki je vodil po nekakšni aleji in sicer takole: nek policist na konju, je videl skupino gledalcev, ki so se preveč približali progi in je pognal konja v tisto smer, da jih prežene. Konjska kopita so dvignila oblak prahu, ki se je v lahnem opoldanskem vetriču dvignil tri metre visoko, Prav tedaj, ko je drvel modri stroj proti aleji. Nihče ne ve točnega razvoja dogodkov. Verjetno je mešanica svetlobe sonca, teme drevesnih senc in prahu za trenutek zaslepila Wimilla, da je pričel zavirati.

Tedaj pa je menda odlični dirkač izgubil oblast nad vozilom, ki je zletelo v drevo. Ko so ranjenega avtomobilista potegnili iz vozila je mrmral: »Ne morem razumeti, kako se je to moglo zgoditi.«

To so bile tudi njegove zadnje besede, kajti potem je omedlel in ni več prišel k zavesti. Pobral sem nekaj koščkov lubja drevesa, ki je zaustavilo življenjsko pot Wimillu in premišljujoč odšel.

Senca smrti je lebdela nad dirko, toda več kot 100.000 gledalcev je kljub temu videlo zanimivo borbo, v kateri so bili Evropejci seveda večji mojstri od nas. Moje četrto mesto je bilo zadovoljivo, čeprav sem bil takorekoč na domačem terenu. Zmagal je s povprečno hitrostjo več kot 113 km na uro Ascari na Maseratiju.

Komaj teden dni pozneje so zopet brneli motorji na isti progi. Dirka »Evita Peron« me je videla na startu z novim vozilom, Maseratijem 4 CLT in 1500 ccm.

Od starta smo bili vsi boljši dirkači v eni skupini, ki se je zagrizeno borila za vsak centimeter. Hrup motorjev je bil takšen, da nismo slišali vpitja množice, ampak smo videli roke, ki so nas pozdravljale. Ko sem enkrat več peljal mimo boksov, sem videl tam Villoresija, ki mu je očitno nagajalo vozilo, ker je bilo še mnogo prezgodaj za redno ustavljanje in menjanje pogonske snovi ali celo pnevmatik. Še vedno sem premišljal med vožnjo o tem, ko sem že videl ustaviti tudi Farino. Evropski asi na ta dan niso imeli sreče.

Samo Alberto Ascari se ni dal in je bil stalno v vodilni skupini. Toda tudi njega je polagoma doletela usoda obeh njegovih rojakov. Na »bojišču« smo ostali samo domačini in borba se je morala odločiti med Oscarjem Galvezom, ki je vozil svojo staro 3800 ccm Alfo in menoj na novem Maseratiju, ki pa je bil po moči za polovico kubikov slabši. Razliko sem poskušal nadoknaditi s tvegano vožnjo, toda stvar bi se kmalu končala podobno kot z Wimillom.

V nekem ovinku me je pričelo zanašati, oblast nad vozilom sem imel samo še delno in že sem si »izbiral« drevo, kjer naj bi končal to dirko, morda pa življenje sploh. Obupan sem manevriral s krmilom, da ukrotim podivjani stroj in nazadnje mi je to do precejšnje mere tudi uspelo. Ob drevo sem samo podrsal in ustavil avto ob cesti. Pri vsem tem je ostal motor popolnoma v redu in tako sem lahko po nekaj sekundah nadaljeval z dirko in se uvrstil na drugo mesto.

Isti dan smo dirkali še na dirki v spomin Wimillu in sicer na serijskih vozilih, ki so bila lahko »sfrizirana« le v Argentini. S svojim Chevroletom sem osvojil prvo mesto.

Zdelo se mi je, da bi dirka v Mar del Plati lahko bila moja afirmacija in obenem uspešen obračun z Evropejci. Res se je tako zgodilo. Meni so kot prvemu zamahnili z zastavo-šahovnico in bil sem zelo srečen. Takoj po dirki sem izjavil za radio, da upam, da nas bo argentinski avtoklub poslal v Evropo, čeprav si tam ne moremo obetati posebnih lovorik, ker imajo domačini prednost v strojih in poznavanju prog.

Kmalu smo izvedeli, da se nam izpolnjuje želja. Znani in neznani so mi govorili: »Juan, pojdi v Evropo in zmagaj!« Govorili pa so tako, kot da bi šlo za osvojitev lune.

Slovo je bilo prisrčno, najbolj pa od matere, ki mi ni rekla naj se vrnem kot zmagovalec, ampak naj se kmalu sploh vrnem. Hujši je bil neki prijatelj z lepim glasom, ki mi je opetovano pel arijo »Ritorna vincitor« (Vrni se kot zmagovalec) iz opere Aida.

Prva dirka, ki je bila v Evropi na vrsti, je bila Velika nagrada Sanrema. Na kvalifikacijskih vožnjah sem v konkurenci, ki ni bila na najvišji ravni dosegel najboljši čas in tako prišel na start dirke, ki smo jo vozili v dveh serijah po 45 krogov, kot eden od glavnih favoritov.

Takoj po startu sem želel nabrati nekaj prednosti in sem vozil kolikor je dal stroj in dal je dovolj za vodilni položaj, ki ga nisem več oddal do cilja. Tesno za menoj je siamski princ Bira vozil eno najboljših dirk svojega življenja in tudi dosegel najhitrejši krog.

Velike sanje so se uresničile. Pred odhodom iz domovine sem si za željo zastavil zmago vsaj na eni dirki v Evropi in to se mi je zahvaljujoč čudovitemu Maseratiju posrečilo že kar v prvi.

Pohitel sem na pošto, da oddam brzojavko domačim, toda ta se je križala z mnogimi brzojavnimi čestitkami iz domovine. V atriju hotela je pričela delovati prava poštna podružnica in uslužbenec je delal po mojem silno birokratsko: vsako potrdilo je naredil v dvojniku in šele ko sem se začel pošteno jeziti mi je priznal, da je dvojnik zanj in da ga je delal zaradi mojega avtograma. Moj prvi evropski avtogram!

Naša ekipa se je po uspelem startu v Sanremu preselila v Pau, kjer je bila dirka na progi, katere krog je meril samo 2.760 m, kar pomeni seveda ovinek za ovinkom. Proga v Sanremu je bila proti tej prava igračka. Nasprotniki pa so bili v glavnem isti.

15 nas je bilo na startu. Veliko borbo sem vodil z Emmanuelom de Grafenriedom, ki je pravtako kot jaz vozil na Maseratiju. Zmagal sem in bil sam kar zaprepaščen nad bilanco: dve dirki v Evropi, dve zmagi.

Postal sem zanimiv in francoski novinarji so me pričeli oblegati z vprašanji. V trenutnem navdušenju sem enemu izmed njih izjavil, da mi je glavna želja dobiti eno od evropskih Velikih nagrad, o katerih smo v Argentini govorili vedno samo z velikim spoštovanjem in strahom.

SKUPŠČINA PLAVALNE ZVEZE SLOVENIJE

PRVI SADOVI NAČRTNEGA DELA

LJUBLJANA, 26. jan. Na današnji letni skupščini so lahko zbrani delegati pozdravili prve sadove načrtnejšega dela Plavalne zveze Slovenije. Brez težav lahko ugotovimo, da je plavalni šport pri nas napravil v pretekli sezoni v primeri s prejšnjimi leti velik korak naprej. PZS je v organizacijskem pogledu pričela letos z novim konceptom dela, kar se je pri uspehih in delu zelo poznalo. Posamezne komisije za plavanje, waterpolo in skoke, ki so bile ustanovljene šele letos, so pokazale upravičenost svojega obstoja in zahtevo po še večji utrditvi. Veliko naporov je bilo letos vloženih tudi v akcijo »Naučite se plavati«, ki pa še vedno ni stekla tako kot bi si želeli.

Izboljšanje kvalitete slovenskega plavanja dokazuje tudi 43 novih republiških rekordov, nekaj državnih rekordov in povečanje števila aktivnega članstva. S tem pa so se seveda pojavili še večji problemi pri pomanjkanju strokovnih kadrov, sredstev in objektov. Kot vse kaže, bomo v prihodnjih letih v Sloveniji dobili še 5 ali 6 zimskih bazenov, ki so pravzaprav porok za še večji napredek. Klimatski pogoji v naši republiki namreč omejujejo plavalno sezono le na nekaj poletnih mesecev in so prav zato zimski bazeni edina rešitev, da pri vsem tem niti ne omenjamo sodobnega treninga, ki zahteva načrtno delo skozi vse leto. Še večje pomanjkanje strokovnih kadrov je čutiti pri waterpolu in skokih, ki sta še vedno pastorka našega plavalnega športa. Žalostno je, da moramo ugotavljati, da je waterpolo v naši republiki na zelo nizki stopnji, medtem ko je jugoslovanski waterpolo dobesedno pojem svetovne kvalitete. Pri obeh omenjenih disciplinah je zadnji čas, da začnemo z načrtnim delom pri naših najmlajših, ker le tako lahko upamo na uspeh v doglednem času.

V plavalnih organizacijah je prav gotovo še vedno včlanjenih premalo ljudi, če primerjamo to s številom prebivalstva naše republike. V 18 klubih, kolikor jih bolj ali manj uspešno deluje v Sloveniji, je registriranih okoli 800 plavalcev. Že število klubov je z ozirom na bazene, ki jih je v Sloveniji kar 52, odločno premajhno in je zato ena glavnih nalog PZS, da poveča število osnovnih organizacij. Upajmo, da bo uspela uresničitev sedemletnega načrta, po katerem bi se moralo število klubov zvečati na 40, s 3500 organiziranimi člani. Prav v zvezi s tem bo treba uspešneje izvesti tudi akcijo »Naučite se plavati«, ki mora postati res prava baza za širjenje in dvig kvalitete plavalnega športa.

Delo PZS v preteklem letu sta pohvalila tudi predstavnik PZJ Ante Lambaša in predstavnik ZTKS Zoran Naprudnik. Obljubila sta, da bo pomoč višjih forumov v prihodnjem obdobju še večja, kajti vsi se zavedajo, da plavanje ni le ozka tekmovalna disciplina, temveč potreba vsakega človeka. Seveda pa bo za to treba storiti več za množičnost, ki je pri nas še vedno premajhna.

Upajmo, da bo novemu izvršnemu odboru PZS, ki ga bo tudi letos vodil predsednik Stojan Bajc, uspelo uresničiti načrte in zadane naloge in da bo krivulja uspeha šla še strmeje navzgor. Več o samem delu v osnovnih organizacijah in problematiki plavanja na terenu pa drugič kaj več.

Stane Trbovc

KOMPAS LJUBLJANA

prireja šestdnevni avtobusni izlet v **PRAGO**, kjer bo od **4.** do **12. marca**

svetovno prvenstvo v MALEM ROKOMETU

Med bivanjem v PRAGI bo tudi ogled mestnih zanimivosti, na povratku pa ogled Dunaja.

Prijave za izlet sprejemajo vse poslovalnice KOMPASA do vključno 30. januarja!

MLADINSKO REPUBLIŠKO PRVENSTVO V HOKEJU

Najboljši mladinci Slavije

LJUBLJANA, 26. jan. Pretekli teden je bilo v Ljubljani mladinsko prvenstvo v hokeju na ledu, na katerem so sodelovale ekipe Jesenic, Celja, Olimpije in Slavije iz Vevč. Najboljšo igro so prikazali mladinci Slavije in zasluženo osvojili naslov letošnjega republiškega prvaka.

REZULTATI — Slavija : Olimpija 8:2 (2:0, 4:1, 2:1), Jesenice : Celje 4:1 (1:1, 2:0, 1:0), Olimpija : Celje 4:3 (3:1, 0:1, 1:0), Slavija : Jesenice 8:1 (2:1, 2:0, 4:0).

TRENING NAJBOLJŠIH JUGOSLOVANSKIH MLADINCEV

Izvrstno razpoloženje

Že preteklo nedeljo se je v Kočevju pričela zvezna eksperimentalna namiznoteniška šola. Udeležuje se je po 8 najperspektivnejših mladih tekmovalcev in tekmovalk. Slovenci smo pri fantih skromno zastopani le s Klevišarjem (T), pri dekletih pa imamo 4 zastopnice: Juvančevo, Kraljevo (obe Lj), Žerovnikovo (T) in Krajzljevo (Jes). Na prvem turnirju ob začetku šole sta se najbolj odlikovala Stipančič (Duga Resa) in Juvančeva, presenetila pa je še Žerovnikova s 3. mestom. Udeleženci šole, ki jo vodita Aco Grujić (Novi Sad) in Josip Trupković (DR), delajo v izredno ugodnih pogojih, saj je nova telovadnica v Domu TVD Partizana naravnost čudovita in tako skupno z izredno pozornostjo domačinov ustvarja nadvse izvrstno razpoloženje, kar se odraža tudi v kvaliteti treninga. Trenerja sta z mladimi varovanci zadovoljna, ravno malo pred našim obiskom (v četrtek, op. p.) pa je prišlo do prvih težav in to prav pri slovenskih zastopnikih. Klevišarju je počil lopar, s tem rekvizitom pa ima velike težave tudi Krajzljeva, ki ji lopar prav nič »ne prime«, kot se je izrazila.

Kvaliteta udeležencev ter odličen in oster trening ustvarjata prepričanje, da bo ta šola, iz katere so izšli že tudi Korpa, Vecko, Pirčeva in drugi, tudi letos mnogo prispevala k dvigu kvalitete »mladinskega vrha«, obenem pa pripomogla k še večjemu razmahu namiznega tenisa v Kočevju, za katerega je ogromno zanimanje, skrbni športni delavci pa se trudijo, da bi novi Dom res pomenil tisto, za kar je bil zgrajen.

ŠAHOVSKI KOMENTAR

Turnirski „pel-mel“

Čeprav igramo šah skozi vse leto, se mi zdi, da pa je prav v tem zimskem času največ prireditev na kupu, od najdrobcenejših navzgor. Kar poglejmo! Na prvem mestu so prav gotovo klubska prvenstva. Negujejo jih zlasti v tistih organizacijah, v katerih je to dogodek leta. Manj je tega v močnejših enotah (čeprav to ni prav!), ki so tudi sicer zaposlene takorekoč skozi vse leto, bodi na ekipnih, bodi na posamičnih nastopih svojih članov. Sedanje počitnice so nadalje priložnost za prve mladinske »obračune« pred poznejšimi okrajnimi prvenstvi takoj po koncu šolskega leta. Tako je n. pr. na prvenstvu mesta Ljubljane zbranih nič manj kot 26 mladih, med njimi tudi najmlajša članica znane šahovsko-glasbene familije Loreny. Hrastničani so uspešno startali v novo leto s propagandnim turnirjem, na katerem deluje poleg domačinov — Zasavčanov tudi nekaj

Franček Brglez

Celjanov in Ljubljančanov ter mednarodni mojster Puc. V novem tednu pa se bo naposled začelo še tradicionalno sindikalno šahovsko prvenstvo Ljubljane, vsako sredo, sedemnajsto po vrsti. Prireditev, ki si je prijatelji šaha med delovnimi kolektivi nikakor ne bi pustili vzeti.

Na drugi strani so prav danes rekli zapik v Beverwijku na Nizozemskem, kjer je bil Ivkov slabši kot na državnem prvenstvu, Parma pa boljši, v Kecskemetu poskušata Damjanović in Matanović na vse kriplje najti pot na medconski turnir (najbrž zelo, zelo težko), na Islandu pa Talj (kljub Gligoriću in Olafssonu) hodi po stopinjah Bobbyja Fischerja na nedavnem ameriškem prvenstvu in poskuša doseči isti stoodstotni uspeh. In vmes? Vmes so trije memorialni turnirji, od katerih je prvi že minil (v spomin na mojstra Savico Vukovića v priredbi njegovega kluba Crvene zvezde — Beograd), dva pa sta v nastajanju (v Vršcu memorial svetovnega šahovskega popotnika Bore Kostića in v Ljubljani Vidmarjev memorial).

Kje so zdaj priprave za Vidmarjev spominski turnir? Stvar je taka-le: Termin je že določen — 1. marec 1964. Tudi oblika je že postavljena. Tri prireditve bodo (če ne bo mestna komisija pri okrajni šahovski zvezi Ljubljane dodala še kake svoje) — glavni turnir (14 udeležencev), stranski turnir (12 igralcev) in ženski dvoboj Pieberl — Ljiljak. Največje zanimanje je seveda za glavni turnir, ki naj bi bil letos na republiški ravni, vendar močneje zaseden kot zadnje slovensko prvenstvo, drugo leto — memorial je zamišljen kot stalna prireditev — bi dobil s pritegnitvijo do 6 igralcev iz drugih republik (ob razširitvi na 16 udeležencev) že jugoslovansko obeležje, vtem ko naj bo vsako peto leto (prvič leta 1967, ob peti obletnici Vidmarjeve smrti), bil to mednarodni, velemojstrski turnir ob udeležbi najperspektivnejših domačih kadrov.

Samo dve zadevi še nista dokončni — lista udeležencev in seveda finančna sredstva (za vse tri prireditve skupaj blizu milijon). Toda niti eno niti drugo ne bi smelo biti nerešljiv problem. Radovednežem pa naj odkrijem že nekaj prvih imen: velemojster Parma, mednarodni mojster Puc, mojster Kržišnik, mladi mariborski mojstrski kandidat Musil, tretjinski mladinski prvak SFRJ za leto 1963 Jelen in vrsta odličnih slovenskih mojstrskih kandidatov. Seveda je med povabljenci tudi inž. Milan Vidmar, mednarodni mojster, ki prav gotovo ne bo rad zamudil priložnosti igrati na turnirju v spomin svojega očeta, največjega slovenskega šahista.

TEKMOVANJE DRSALCEV ZA BLOUDKOV MEMORIAL

Na startu le 26 mladih tekmovalcev

LJUBLJANA, 26. jan. Danes opoldan je bilo na drsališču na stadionu ing. Stanka Bloudka v Tivoliju zaključeno dvodnevno zvezno tekmovanje mladincev in mladink za Bloudkov memorial. V organizaciji Zveze kotalkarskih in drsalnih športov Jugoslavije je skupno nastopilo 26 drsalcev iz Srbije, Hrvatske in Slovenije v starosti do 14. leta. Zvezno tekmovanje mladincev in mladink za Bloudkov memorial je bilo letos prvič izvedeno in bo odslej na sporedu vsako leto. V poletnem času se bodo v tekmovanje vključili tudi kotalkarji. Nastopajoči tekmujejo posamezno in v dvojicah v obveznih likih in prostem drsanju. Prvi start tega tekmovanja je uspel zadovoljivo. Nastopajoči so pokazali solidno znanje, vendar pa je število le 26 nastopajočih vsekakor preskromno. Po zaključku tekmovanja je bila popoldan na sporedu tudi še drsalna revija.

Rezultati: mladinke (15 tekmovalk) — 1. Možina (Ol) 64,6, 2. Bricelj 62,2, 3. Štukelj (obe Lj) 59,0 itd. **Mladinci (5 tekmovalcev)** — 1. Resman (Ol) 50,3, 2. Blatnik (Vel) 49,6, 3. Motas (Medveščak) 48,5 itd. **Dvojice** — Fišer-Blatnik 7,9, 2. Dernol-Korenič 7,6, 3. Lap-Osolnik (vsi Vel) 7,4.

ZMAGA JUGOSLOVANSKIH TENIŠKIH IGRALCEV

Italija : Jugoslavija 0:3

SANREMO, 26. jan. V prijateljskem teniškem srečanju z Italijo, ki se je začelo v petek, vodi Jugoslavija po dveh dneh s 3:0! V prvi borbi je Bora Jovanović premagal Nicolo Pietrangelija s 6:1, 6:1, 2:6, 6:1, v drugi pa Nikola Pilić Fausta Gardinija s 6:2, 6:2, 5:7, 6:3. Tudi jugoslovanska dvojica je bila včeraj zmagovita. Pilić in Jovanović sta premagala svoja nasprotnika Pietrangelija in Pirra kar v treh nizih (6:3, 6:2, 6:3)!

V mladinski konkurenci vodijo Italijani s 3:0. Rezultati: di Masso : Slaviček 6:2, 6:0, Bologna : Štolcer 6:2, 6:3, di Masso - Bologna :

JUDOISTI ZA BAUMGARTNERJEV PAS

Lovorike drugič za Žnidaršiča

MARIBOR, 26. jan. — Že petič so se danes najboljši slovenski judoisti pomerili za zlati pas med NOB preminulega judoista Baumgartnerja. Ob blazini se je zbralo nekaj sto gledalcev in kar 6 tekmovalcev iz Ljubljane, Kranja, Celja, Slovenske Bistrice in Maribora. Branik in Ljubljana sta imela s po 13 tekmovalci največjo udeležbo, pa tudi največ uspeha.

Dvajsetletni študent Zvonko Žnidaršič, ki sedaj nastopa za Ljubljano, je ponovil lanskoletni uspeh, potem ko je v razburljivem finalnem srečanju premagal Mithansa (Br), veliko presenečenje tega tekmovanja. Žnidaršič je zmagal povsem zasluženo, saj je v borbah do finala prikazal izredno raznovrsten repertoar in premagal tudi fizično močnejše nasprotnike. Tretji je Kukovec (Br), četrti Bavec iz Kranja, peti pa Usar (Br).

Za največje presenečenje je poskrbel Koren (Br), ki je kljub neizkušenosti izločil favorita Škrabo iz Ljubljane.

Nekaj rezultatov: Modrijan (Lit) : Usar (Br) 0:2, Kukovec (Br) : Disković (Olimp) 2:0, Mithans (Br) : Ramer (Br) 2:0, Bavec (Tr) : Hauptman (Kov) 2:0, Žnidar (Lj) : Trontelj (Lj) 2:0, Usar (Br) : Mithans (Br) 0:2, Žnidaršič — Bavec (Tr) 2:0, Mithans (Br) : Kukovec (Br) 2:0 itd.

Kancler

MEDNARODNE VESTI

TORONTO — Ameriški sprinter Jones je na tekmovanju v dvorani pretekel 50 y v 5.9 sekunde, kar je za desetinko bolje od svetovnega rekorda, ki ga ima prav tako Jones.

Na istem tekmovanju je bilo doseženih še nekaj sijajnih rezultatov. Na zgoraj omenjeni progi 50 y je Kanadčanka Shapman dosegla rezultat 6.7 sekund, kar je prav tako najboljši rezultat do sedaj v zaprtih prostorih.

Rekordni rezultat za dvorane je dosegla tudi metalka Mc Credie (Kanada), ki je zalučala kroglo 16.15 m daleč. Nov svetovni rekord v dvorani je dosegel tudi Avstralec Thomas na 3 milje — 3:26.3. Izkazala se je tudi Kanadčanka Hoffmann, ki je pretekla 880 y v času 2:11.9.

LONDON — Namiznoteniška reprezentanca Anglije je premagala ustrezno ekipo Zahodne Nemčije s 5:3.

PARIZ — V prijateljskem srečanju reprezentanc ZDA in Francije v judu so zmagali Američani s 5:4, tri borbe pa so se končale neodločeno.

FRANKFURT — Rezultati nemške zvezne nogometne lige: Köln : München 1860 2:2, Meiderich : Preussen Münster 0:0, Hamburg : Karlsruhe 1:1, Nürnberg : Eintracht Frankfurt 1:0, Borussia : Schalke 04 3:0. Tekme Eintracht Brunswick : Saarbrücken, Stuttgart, Werder Bremen in Kaiserslautern : Hertha niso bile odigrane zaradi zaledenelih igrišč.

CUIDAD MIXICO — Na mednarodnem mladinskem teniškem turnirju v glavnem mestu Mehike so bili doseženi naslednji rezultati: Mehika : Japonska 3:0, Belgija : Venezuela 3:0, ZDA : Čile 2:1, Španija : Izrael 3:0.

MOSKVA — V tekmi osmine finala za pokal evropskih prvakov v rokometu za ženske je moskovska ekipa Luč premagala Spartakusa iz Budimpešte z 12:8. V četrtfinale pa se je kljub temu uvrstila madžarska ekipa, ker je v prvi tekmi zmagala s 26:17.

HAMBURG — Rokometni prvak Zahodne Nemčije Eimsbitel (ženske) se je uvrstil v polfinale tekmovanja za evropski pokal, potem ko je tudi v povratnem srečanju premagal nizozemskega prvaka Roermonda z 8:7.

DUNJ — V mednarodnem prijateljskem srečanju mestnih ženskih reprezentanc v orodni telovadbi med Drnajem in Zagrebom so zmagale domačinke s 180,75:180,35. Med posameznicami je bila najboljša Avstrijka Farzer — 38,15, pred Zagrebčanko — 36,40.

SAN SEBASTIAN — Etiopski atlet Wolde je zmagal na mednarodnem crossu v tem španskem mestu. Deset kilometrov dolgo progo je pretekel v času 29:48.1 in premagal Španca Haroja in Angleža Battyjt.

SAO PAOLO — Nogometna enajstorica FC Santosa iz Sao Paola je v finalni tekmi za brazilski pokal premagala ekipo Baie s 6:0.

Zadnje tekme pred olimpijskimi igrami

INNSBRUCK — V zadnjih pripravah za zimsko olimpiado v Innsbrucku je hokejska reprezentanca SZ premagala krajevno moštvo IEV s 7:2 (1:1, 1:1, 5:0). Domača ekipa je imela v svojih vrstah nekaj Kanadčanov.

GARMISCH — Reprezentanca Švedske je premagala Nemčijo s 5:3 (1:0, 3:0, 1:3).

INNSBRUCK — ČSSR je v trening tekmi premagala Avstrijo z 9:2 (1:2, 1:1, 0:6).

BOLZANO — Domače moštvo, okrepljeno s hokejisti iz Züricha in Celovca, je premagalo olimpijsko reprezentanco Finske s 5:2 (1:0, 3:1, 1:1).

PRAGA — Tekma med olimpijskim moštvom Kanade in drugo garnituro ČSSR se je končala s tesno zmago Kanadčanov — 4:3 (0:1, 1:2, 3:0). B ekipa Švedske je premagala mladinsko moštvo ČSSR z 2:1.

MANNHEIM — Švedski hokejisti so se na poti v Innsbruck ustavili v Mannheimu in premagali reprezentanco Z. Nemčije 6:1 (1:0, 4:1, 1:0).

PRIJATELJSKI HOKEJ

Spartak : Olimpija 2:4 (0:0, 0:1, 2:3)

Spartak : Olimpija 5:1 (1:1, 1:0, 3:0)

Ali ste že kupili knjigo „MALI ŠPORTNI LEKSIKON“

V njem boste našli načrte in pravila o vseh športnih panogah. Dobite jo v Upravi Poleta, Ljubljana, Miklošičeva 4

OBISK POLETOVIH NOVINARJEV V OBČINI NOVO MESTO

NOVICA IZ DOLENJSKEGA:

SNEG V ČRMOŠNJICAH OD NOVEMBRA DO APRILA!

Za razvoj zimskih športov na Dolenjskem doslej ni bilo veliko narejenega. Posamezna, za zimski šport pripravna področja, so od časa do časa zaživela, toda kmalu odšla v pozabo, ker tereni zaradi pomanjkljive tehnične opreme in pomanjkanja snega niso zadovoljili niti povprečnega smučarja. Mladina, ki je bila željna smučarske vzgoje in napredka, je morala odhajati na treninge na Gorenjsko, kar pa je bilo združeno z velikimi finančnimi izdatki.

Prav zaradi teh razmer so začeli telesno kulturni delavci občine Novo mesto razmišljati, kako bi tudi na Dolenjskem poživili smučarsko dejavnost. Še večji polet pri uresničevanju zamisli o gradnji zimsko-športnega središča pa je dala pogumna odločitev smučarskega društva Rog iz Novega mesta. Sklenil so namreč, da bodo prevzeli organizacijo republiškega tekmovanja gozdarjev, lesarjev in lovcev. Na lanskem zveznem tekmovanju gozdarjev na Bledu so namreč novomeški predstavniki sprejeli organizacijo letošnje republiške prireditve in obenem že mislili na novo smučarsko središče — Črmošnjice.

Črmošnjice! To je kraj, ki ima odlične pogoje za zimsko športno ter zimsko turistično udejstvovanje. Kraj, ki ima izredne vremenske ugodnosti ter privlačno lego, saj med drugim leži v bližini Dolenjskih Toplic. Obilica odličnih terenov in pobočij more zadovoljiti najzahtevnejšega smučarja, pa tudi manj veščega.

Pri vseh začetnih delih in proučevanju srečamo v prvi vrsti gozdarje in lógarje. Prav oni so bili tisti, ki so prvi spoznali odlične lastnosti, ki jih imajo smučarski tereni okoli Črmošnjic. Svoja mnenja in opažanja pa so posredovali tudi drugim.

In v Črmošnjicah so začeli z delom! Ob materialni in moralni podpori občinskih skupščin Novega mesta in Črnomlja ter občinskih zvez za telesno kulturo je na pobočju ob Črmošnjicah zaživelo. Danes so začetna dela opravljena. Alpski smučarji imajo svojo poseko — 1500 m dolgo progo. Naklon pobočja bo vlil spoštovanje tudi tistim, ki so navajeni večjih hitrosti na smučeh. Pa tudi tisti, ki prvic stopajo s smučmi na snežno odejo, bodo tu našli tisto, kar rabijo — novo žičnico. Ta je zgrajena ob tekmovalni progi ter zapelje smučarje na višje ležeča, prostrana smučarska pobočja.

Urejenega zimsko športnega središča pa si seveda ne moremo misliti brez potrebnih gostinskih in turističnih objektov. Tudi ta so v načrtih in postopoma jih bodo uresničili.

Prvi koraki pri urejanju Črmošnjic v zimsko športno središče je narejen, ob tem pa naše čestitke prav vsem, ki so dan za dnem teden za tednom skrbeli, da je prvi korak pri izgradnji Črmošnjic tako uspešno zaključen!

MNENJA

RAZGOVOR S PREDSEDNIKOM ObO SZDL TOVARIŠEM DOKLOM

Brez strehe nad objekti ne bo napredka

Kakšni so pogoji telesne kulture v vašem območju?

— Novo mesto je bilo nekdaj močno telesno kulturno središče. Zabeležili smo tudi zelo solidno kvalitetno raven. Kljub odhodu nekaterih znanih tekmovalcev so tudi danes vsi pogoji za vse širši razvoj telesne kulture. Treba je le vključiti čimveč mladine v samo dejavnost. Menim, da je orientacija dejavnosti na delovne kolektive in šolska športna društva popolnoma upravičena in pravilna. Občinska zveza za telesno kulturo lahko tudi nudi in upravlja strokovno delo na celotnem področju dejavnosti. Največji problem pa so objekti.

Kakšno je stanje objektov?

— Kot že rečeno, so objekti trenutno največji problem telesno kulturne dejavnosti v našem kraju. Nov stadion in ostali objekti na Loki po obsegu zadovoljujejo potrebam. Nujna pa je potrebna rešitev za smotrno upravljanje in vzdrževanje teh objektov. V ta namen bo sedaj osnovana tako imenovana uprava telesno-kulturnih objektov, ki bo lahko edino poskrbela za pravilno izkoriščanje in upravljanje v splošno zadovoljstvo vseh. Problem številka ena v Novem mestu pa je pokrit zimski vadbeni prostor oziroma zimski telesno-kulturni objekt. S tem bi bila po eni strani omogočena vsem reda zimska vadba, po drugi strani pa bi v zimskem času priredili tudi večje število športnih prireditev.

Koliko telovadnic je sicer v Novem mestu?

— Žal, le dve. Obe sta šolski telovadnici, ki še zdaleč ne zadoščata potrebam načrtne in množične telesno-kulturne vzgoje. Sedaj so v gradnji novi prostori za srednjo ekonomsko in srednjo medicinsko šolo. Tu bo zgrajena tudi nova telovadnica. Žal pa bo tudi ta ves dan zasedena zaradi velikih potreb šolske telesne vzgoje kot je to sedaj primer že na ostalih dveh šolah. Vse to le še vse bolj poudarja nujno potrebo zimskega športnega objekta v Novem mestu. Tako bi se lahko naša sezona razširila na vse leto, saj sicer sedaj v zimskem času telesna kulturna dejavnost skoraj povsem zamre.

Kako se boste lotili rešitve vaših problemov?

— Razumljivo, da se trudimo za čimvečji napredek in razmah telesne kulture ter v zvezi s tem za rešitev nujno potrebnih tako rekoč življenjskih problemov. Predvsem bomo podprli nadaljnji razvoj šolskih športnih društev in športnih društev v podjetjih. Ta so dosegla namreč poleg množičnosti in ugodnih pogojev dela tudi že precejšnjo kvalitetno raven v posameznih panogah. Mnogo smo storili že za gradnjo prepotrebnega pokritega športnega objekta, vendar žal do končne rešitve, kljub že zbranim potrebnim finančnim sredstvom ni prišlo. Nesporazum je nastal pri odločitvi o končni obliki in obsegu objekta. Mnenja sem, da bi se morali odločiti za skromen, vsestransko uporaben objekt. Po zaključku del na našem novem zimsko-športnem centru v Črmošnjicah se bomo morali lotiti te odgovorne in nujne rešitve tega problema.

Morda bo tale fantič iz Črmošnjic naš bodoči olimpijec?

ŠE Z VEČJIMI KORAKI...

Pri razvoju in širjenju telesne kulture na območju občine Novo mesto igrajo vidno vlogo tudi nekatera gospodarska podjetja. V delovnih kolektivih so namreč ljudje, ki jim je telesna kultura potreba ter edini način zdravega življenja. Med podjetji, ki so do sedaj in bodo še v bodoče nudila članom kolektiva vso podporo, je v prvi vrsti splošno gradbeno podjetje »Pionir«.

Športno društvo v okviru podjetja, ki ima svoja gradbišča skoraj po vsej Sloveniji, pravzaprav nima finančnih težav. Zaradi specifičnosti poklicne dejavnosti pa žal nimajo v svojem delu na športnem področju tiste povezanosti med zimsko in letno sezono, ki bi jim lahko prinesla tudi vidnejše in atraktivnejše rezultate. Pa vendar! Tu so nekatere športne sekcije, ki tudi v republiškem merilu igrajo vodilno vlogo. Med njimi so prav gotovo najzgovornejši rezultati kegljačev, balinarjev in strelcev. Kegljači, člani Pionirja, že pet let uspešno nastopajo v republiški ligi. Na vsakoletnih športnih igrah gradbincev, kjer se pomerijo v kegljanju, šahu, streljanju, odbojki, namiznem tenisu in nogometu, so športniki »Pionirja« vedno med najboljšimi.

Glavni namen športnega udejstvovanja v tem podjetju pa je vsekakor množičnost. Žal vseh želja za zdaj še niso mogli uresničiti. Največji problem je še vedno gradnja lastnih pokritih prostorov, v katerih bi tudi v zimskem času našle prostor vse sekcije. Toda tudi te načrte bodo uresničili, saj imajo volje in marljivosti športniki in športni delavci v tem podjetju na pretek.

Direktor tovarne Novoteks, tovariš Miran Simič pa nam je takole pripovedoval o delu športnikov v tem podjetju.

Mislim, da je športnik tudi dober delavec. Zato naš kolektiv pomaga vsem tistim, ki imajo željo po telesni kulturi. V naši tovarni imamo več športnih sekcij — balinarsko, strelsko, odbojkarsko, šahovsko in izletniško. Žal pa nimamo igrišč, izjema so tu le balinarji. V bližnji prihodnosti bomo ob tovarniškem prostoru našli mesto tudi za športnike in tako naredili korak naprej pri izpopolnjevanju želja in potreb našega kolektiva. Menim tudi, da bo prišel čas, ko bodo vsa večja podjetja morala zaposliti referente za rekreacijo, ki bodo obenem tudi strokovnjaki za razne zvrsti športa. Vse to bo pripomoglo k zboljšanju kvalitete novomeških športnikov.

Tudi v ostalih delovnih koletkivih v Novem mestu je telesnovzgojna dejavnost zelo razvita, tako v IMV, Novolesu, Gozdnemu gospodarstvu, Farmisu itd. Povsod pa obljubljajo, da bodo temu vprašanju posvetili še večjo pozornost in prav zato lahko pričakujemo, da bo telesna kultura v tem delu stopala naprej še z večjimi koraki.

SPLOŠNO GRADBENO PODJETJE
PIONIR
NOVO MESTO

s svojimi gradbišči na območju Novega mesta, Bele krajine, Krškega in Ljubljane, izvršuje vse vrste visokih in nizkih gradenj. T svojem sklopu ima projektivni biro in centralne obrate.

Za vsa nadaljna naročila se toplo priporočamo!

Novoteks

Farmis
— obrat KRKA v Novem mestu

Gozdno gospodarstvo
Novo mesto

Novoles
Novo mesto

IMV
— Novo mesto

Vsem športnikom v naši občini želijo delovni kolektivi še mnogo uspehov

V PRIHODNJI ŠTEVILKI: JESENICE

NEDELJSKE ŠPORTNE BRZOJAVKE

LJUBLJANA

(SJ) — SK Krim je organiziral danes tradicionalni Golovški smuk, na katerem je nastopilo 19 tekmovalcev iz Ljubljane in Kranja. Na težki, 800 m dolgi progi so bili doseženi naslednji rezultati: **člani:** 1. Glava (01) 42,8, 2. Kralj (Krim) 43,8, 3. Plesner (Krim) 45,0, 4. do 5. Žitko (Ol) in Godič (Krim) 45,2, **mladinci:** 1. Peklenk (E) 47,1, 2. Dimic 51,4, 3. Jamšek (oba Krim) 53,0, **pionirji:** 1. Uršič (E) 52,8, 2. Marguč (Krim) 54,4, 3. Andrejšič (os. š. Vide Pregarčeve) 1:00,2.

100 TEKMOVALCEV NA ONŽIJEVEM

MEŽICA, 26. januarja. TVD Partizan Mežica je danes v izredno ugodnih snežnih razmerah ob prisotnosti okoli 300 gledalcev priredil na Onžijevem nad Mežico meddruštvene tekme v veleslalomu, ki so bile združene tudi z obmejnim srečanjem. Skupno je nastopilo 100 tekmovalcev, med njimi tudi 17 gostov iz Avstrije. Ti so dopotovali iz Železne Kaplje, Pliberka in Bistrice. Izmed domačinov pa so nastopili tekmovalci iz Črne, Mežice, Prevalj, Raven, Slovenj Gradca in Žalca.

Rezultati — člani: 1. inž. Klaura (Ž. K.) 1:19,3, 2. Pustoslemšek A. (Fuž) 1:20,6, 3. Pustoslemšek R. (Mež) 1:21,0 itd.; **st. mladinci:** 1. Permanšek (Mež) 1:24,6, 2. Obertausch (Bistr) 1:30,7, 3. Maklin (Pliberk) 1:34,9 itd.; **članice:** 1. Zdovc 1:23,8, 2. Hronjec (obe Fuž) 2:00,8 itd. Vsi so tekmovali na 1000 m dolgi progi z 260 m višinske razlike in 42 vratci. **Ml. mladinci** (proga 1000 m, 170 m višinske razlike, 32 vratic): 1. Mlinšek 1:00,5, 2. Fortin (oba Mež) 1:01,3, 3. Golob (Fuž) 1:03,4 itd. V konkurenci mladink je zmagala Kaker (Črna) 2:58,4.

87 SKAKALCEV V IHANU

IHAN, 26. jan. — Na odprtem občinskem prvenstvu Domžal je danes na veliki skakalni prireditvi v Ihanu nastopilo 87 tekmovalcev iz vse Slovenije. Najboljša rezultata sta dosegla Ljubljančana Brilej in Jurman, ki sta s skokoma 43 m za en meter preskočila dosedanji rekord skakalnice, ki ga je lani postavil naš znani reprezentant Marjan Pečar. Izredno dobro je skakal tudi Dovžan, ki pa se je v drugi seriji laže poškodoval. Ob zaključku redakcije rezultati današnje prireditve še niso bili izračunani.

VELENJE

(R. Ž.) Današnjih skokov na 45 m skakalnici se je udeležilo 45 tekmovalcev iz Maribora, Raven, Črne, Logatca, Šoštanja in Velenja. Najlepše in najdlje je skakal domačin Bizjak, ki pa je dvakrat podrsal, v tretjem skoku pa s 44 m dosegel nov rekord skakalnice (prej Miro Oman 42,5).

Rezultati — člani: 1. Zager (Šoš) 199,6 (41, 41,5), 2. Bizjak (Vel) 192,7 (44 p., 44), 3. Vidergšnik (Ravne) 182,9 (39,5, 39,5), **mladinci:** 1. Zep (Vel) 207 (39,5, 39), 2. Strucelj (Črna) 205 (40, 39,5), 3. Per (Vel) 178,4 (37, 36,5), **pionirji:** Zupan (Vel) 180,9, (37, (35, 35), 3. Lakar (Logatec) 171,9 (35,5 35), Lakar (Logatec) 171,9 (35, 34,5).

KRANJ

(J. J.) Smučarski klub Triglav je organiziral prvenstvo Kranja v smučarskih skokih za mladince na 45-metrski skakalnici in pionirje na 15-metrski skakalnici. Nastopilo je več kot 40 tekmovalcev. Nov rekord skakalnice je dosegel mladi Stefančič z 42 metri.

Rezultati: st. ml. — Stefančič 216,9 (42, 41), Mesec 207,8 (37, 38,5), Vrtačnik 191,3 (35, 36); **ml. mladinci** — Bogataj 212,4 (39, 40), Gorjanc 199,5 (32, 34), Jakpin 193,5 (32, 32); **st. pionirji** — Butalič 198 (12,5, 11,5), Potočnik 185,5 (10,5, 10,5), Bregar 183,5 (10, 10); **ml. pionirji** — Šorli 193 (11, 11), Kobal 192 (10, 10), Mesec 181,5 (9,5, 9,5).

S Šmarjetne gore je danes priredil SK Triglav tradicionalne sankaške tekme, katerih se je udeležilo 40 tekmovalcev iz Kranja, Jesenic, Begunj, Selc, Bleda in Žirovnice. Proga je bila dolga 900 m s štirimi teki. Prehodni pokal je letos že drugič zaporedoma osvojilo moštvo Jesenic.

Rezultati — člani: Ulčar (J) 4:42,8, Ulčar M. (J) 4:55,6, Horvat (J) 4:56,6; **mladinci:** Čarman (J) 5:16,1, Zupanc (T) 5:20,9, Marič (J) 5:24,7; **ženske:** Ocepek (T) 5:23,6, Rozman (Beg) 5:34,3, Eržen (Selce) 5:52,7; **ekipno:** Jesenice 25:59,5, Kranj 27:10,0.

PRIPRAVE ZA OBČNI ZBOR ZA ZTKS

LJUBLJANA, 26. jan. Jutri bo 26. redna seja Izvršnega odbora ZTKS, na kateri bodo govorili o pripravah za občni zbor ZTKS, o proračunu ZTKS za leto 1964 in razno.

LOGATEC

(J. S.) V želji, da bi pridobili čimveč mladih skakalcev, je TVD Partizan Dol. Logatec priredil sedemdnevni tečaj za mlade skakalce. Na tečaj so bili povabljeni skakalci vseh sosednjih klubov. Da bi imeli mladi skakalci res dobre vaditelje, je društvo poslalo na tečaj trenerjev v Planico domača skakalca Mraka in Gabrjela, ki sta potem vodila tečaj. Na tečaju je sodelovalo pet skakalcev iz Postojne, 4 iz Rovt, 1 iz Verda, 4 iz Hotedršice in 17 skakalcev iz Logatca. Trenirali so na 20-metrski skakalnici, manj sposobni pa na 10-metrski. Zaradi republiškega pionirskega prvenstva v Velenju je društvo v petek priredilo pregledne tekme na 20-metrski skakalnici, na kateri je nastopilo 24 pionirjev in mladincev.

Rezultati — ml. pionirji: 1. Mlakar 187,6 (14,5, 16, 15), 2. Loštrek 173,6 (13,5, 13,5, 14), **st. pionirji:** 1. Marc 201,9 (16, 16,5 16,5), 2. Lenarčič 188,5 (15,5, 16,5, 14,5), **mladinci:** 1. V. Mlakar 214,0 (18, 19, 18), 2. Kržič 197,4 (15,5, 17, 16).

Izbirne tekme so pokazale, da je v Logatcu in njegovi okolici mnogo mladih nadarjenih skakalcev, ki lahko pod dobrim strokovnim vodstvom še veliko dosežejo.

ČRMOŠNJICE

(SD). Pretekli teden so se za memorial Franca Frica pomerili v slalomu smučarji gozdarji in lesnoindustrijci. Na 300 m dolgi progi je nastopilo 20 tekmovalcev. **Rezultati:** 1. Rustja 33,0, 2. ing. Pogorelec 33,9, 3. Goleš 34,4, 4. Cujnik 34,8, 5. Serini 37,1, **ekipno:** 1. GG Novo mesto I, 2. Novoles — Novo mesto, 3. GG Novo mesto II.

SLOV. KONJICE

Pred dnevi je bilo v Slov. Konjicah tekmovanje v veleslalomu. Organiziral ga je domači Partizan. Na startu je bilo 40 tekmovalcev. Doseženi so bili naslednji rezultati: ml. pionirji — Detiček, Adamle, Kuk; st. pionirji — Tajnikar, Vončina, Šuligoj; mladinci — Vončina, Šuligoj, Slapnik; člani — Bajda, Kolar, Meliva.

V teh dneh je bil na terenih pri Slov. Konjicah tudi enotedenski smučarski tečaj. Več kot 120 pionirjev in pionirk je vsak dan vadilo osnove smučanja.

LENDAVA

(FM) Na občnem zboru šahovskega društva Lendava so ugotovili, da ima društvo težave s prostori, kar ovira normalno delo. Kljub temu pa so v preteklem letu izvedli več šahovskih tekmovanj v okviru občine, organizirali prijateljsko srečanje s šahisti Ljutomera ter nastop velemojstra Bruna Parme. Premalo pozornosti pa so posvečali mlademu naraščaju. Na občnem zboru so sklenili, da bi bilo zaželeno formirati skupaj z M. Soboto medobčinski odbor, ki bi združeval osnovne organizacije in skrbel za njihov nadaljnji razvoj. Na občnem zboru so sprejeli tudi več sklepov, ki pa jih bodo realizirali le, če bodo dobili primerne prostore.

MURSKA SOBOTA

(FM) Z odigranimi zaostalimi tekmami za srednješolsko košarkarsko prvenstvo med Elanom A in Elanom B 124:34 (mladinci) ter Slogo in SKS Rakičan 39:23 (mladinke) je bil končan jesenski del tekmovanja.

Mladinci

Elan A	6	6	0	618:267	12
ESŠ	6	5	1	585:244	10
SŠTV	6	4	2	449:259	8
Sloga	6	3	3	396:456	6
SKS Rakičan	6	2	4	228:263	2
Elan B	6	1	5	238:426	2
Trgovec	6	0	6	123:822	0

Mladinke

ESŠ	3	3	0	96:69	6
Sloga	3	2	1	96:64	4
Elan	3	1	2	55:73	2
SKS Rakičan	3	0	3	51:92	0

V nadaljevanju prvenstva v zimski košarkarski ligi so bili doseženi naslednji rezultati: Grafičar : Lendava 45:52, M. Sobota : Radenci 76:50, Puconci : Grafičar 20:0, Lendava : Rakičan 20:0. Na lestvici vodi Old Boys z 12 točkami pred M. Soboto 8, Rakičan 5, Puconci 4, Grafičar in Lendava 3 ter Radenci 2 točki.

MARIBOR

(P. K.) Mariborsko sindikalno namiznoteniško prvenstvo: I. liga (13. kolo): Šimo : Elko 5:1, Boris Kidrič : TAM III 5:2, TAM : Invalid 5:0 v. o., TAM : Prehrana 5:3, MTT : Metalka 5:2. Vodi Invalid pred TAM I. II. liga (11. kolo): TAM IV : ELKO II 5:0, Zlatorog : IKS 5:4, Boris Kidrič II : TEKOL II 5:0, Šimo II : MEPA 5:0 v. o., Livarna : Slikoplesk 5:0. Vodi Šimo.

NOGOMETAŠI OLIMPIJE NA TRENING TEKMI

Ajdovščina : Olimpija 1:6 (0:4)

AJDOVŠČINA, 26. jan. V okviru priprav za bližnjo nogometno sezono so danes nogometaši Olimpije, ki so na treningu v Novi Gorici, odigrali tekmo v Ajdovščini s tamkajšnjim nogometnim klubom. Nastopili so vsi nogometaši, ki so na pripravah razen Škrabe, ki ima poškodovan mezinec desne noge in Kapidžić, ki je tudi nekoliko poškodovan.

Na žalost igrišče ni bilo povsem ravno, da bi lahko videli uspešne poteze, vendar je tekma pokazala, da so igralci Olimpije že zdaj dobro pripravljeni. Dobro so se gibali po igrišču in tehnično vodstvo ljubljanskega drugoligaša je zadovoljno.

Najboljši strelec je bil Zagorc, ki je v prvem polčasu dosegel vse štiri gole. Ostala gola za Olimpijo sta dosegla Corn in Nikolić.

Za Olimpijo so nastopali Žabjek (Istenič), Jovičević, More, Srbu, Kulenović, Škufca, Frančeškin (Vukotić), Mladenović, Kranjc, Zagorc (Nikolić), Rudinski, Corn.

Drugega februarja bodo nogometaši Olimpije začeli s turnejo in odigrali tekmo s Pulo v Puli. Nato bodo odigrali nekaj tekem v Ljubljani in se, če vremenske razmere ne bodo ugodne, po 16. februarju vrnili v Gorico.

NOGOMETAŠI ZA POKAL ISTRE

KOPER, 26. jan. — V organizaciji Nogometne podzveze Koper se je pričelo danes tekmovanje nogometašev za pokal Istre. V tekmovanju sodeluje osem moštev. Danes je bilo na sporedu prvo kolo, vendar žal v času poročanja nismo prejeli rezultatov. Nastopili so Sidro (Piran): Istra (Pula), Jadran (Dekani) : Rudar (Labin), Buje : Delamaris in Pazin : Koper. Tekmovanje se bo nadaljevalo prihodnjo nedeljo.

PRIJATELJSKI NOGOMET

Kraljevo — Sloga : OFK Beograd 1:3.

VČERAJ NASTOP LEŠKA V ZDA

NEW YORK, 26. jan. — V četrtek, 30. januarja bo Lešek prvič nastopil na tekmovanju v ZDA. V skoku v višino bodo med drugim nastopili tudi Američana John Pennel in John Uelses ter Finec Nyström.

KOŠARKARJI ZA NASTOP NA TURNIRJU REPUBLIK

IZBRANO MOŠTVO MLADIH KOŠARKARJEV

SRS : Ilirija 97:67 (50:27)

LJUBLJANA 26. jan. Danes dopoldan so mladi slovenski košarkarji zaključili s 4-dnevnimi skupnimi pripravami za nastop na turnirju republik. Na sedmih skupnih treningih v telovadnici TVD Partizan Ilirija, ki jih je vodil trener KZS Brumen Kruno je sodelovalo 15 kandidatov. Mladinska reprezentanca SRS se je ob zaključku pomerila še z člani Ilirije. Oslabljeno moštvo republiškega ligaša ni bilo kos mladim razigranim reprezentantom, ki so brez večjih težav zabeležili visoko zmago 97:67.

ILIRIJA: Pavc 10, Šuštar 8, Vašel 26, Gospodarič, Senčar V. 8, Čičin-Šajn 15.

SRS: Brenk, Šarič 27, Logar 17, Milenković, Pleško 2, Senčar J. 8, Alič 6, Hočevar 29, Grilj 2, Žiberna 2, Hočevar, Skokič 4, Jelačin.

Po zaključku tekme je bila izbrana dvanajstorica mladinske reprezentance SRS in sicer: Brenk (Ol.), Šarič, Logar, Milenković (Slovan), Pleško, Senčar J. (Ilirija), Alič (Moste), Hočevar, Grilj (Domžale), Žiberna, Skokič (Maribor), Jelačin (Ljubljana). Reprezentanco bo vodil Brumen Kruno, kot sodnik pa potuje z reprezentanco še Rudi Pur iz Žalca.

Turnir republik bo v času od 29. januarja do 2. februarja v Slavonskem Brodu. Tu bo zvezni kapetan in trener Ranko Žarevica izbral tudi kandidate za jugoslovansko mladinsko reprezentanco, ki bo sodelovala na evropskem prvenstvu mladincev v Italiji. Kandidati bodo takoj po zaključku turnirja odpotovali v Beograd na prvi skupni trening jugoslovanske reprezentance, ki bo od 2. do 6. februarja. Od slovenskih igralcev je pozvan na trening že stalni član mladinske reprezentance Andrej Brenk (Olimpija).

DVIGALCI ZA DONAVSKI POKAL

LJUBLJANA, 26. jan. — V Ljubljani se od ponedeljka dalje pripravljajo kandidati za državno reprezentanco v dviganju uteži, ki bo maja nastopila na tradicionalnem tekmovanju za Donavski pokal, ki bo na GR v Ljubljani. Kandidati trenirajo pod vodstvom zveznega trenerja Rozmana dvakrat na dan (dopoldne v telovadnici, popoldne z utežmi). Na pripravah so tudi štirje slovenski tekmovalci: Dečman (bantam), Juretič (peresna), Malovrh (srednja) in Podobnik (srednjetežka). Od bolj znanih jugoslovanskih dvigalcev so prišli v Ljubljano Maketič, Milovac in Avlijaš. Manjkata samo člana Slavonije Kovačić in Bakarac. Kandidati bodo v Ljubljani še do petka.

ZMAGA IN PORAZ NAŠIH HOKEJISTOV

LJUBLJANA, 26. jan. V četrtek in petek so v Zagrebu in na Jesenicah gostovali hokejisti B ekipe Zah. Nemčije. V prvi tekmi so premagali reprezentanco Jugoslavije z 10:2 (7:0, 0:2, 3:0), v povratnem srečanju na Jesenicah pa je zmagala naša reprezentanca s 3:1 (2:0, 0:0, 1:1).

JUGOSLOVANSKE ŠPORTNE IGRE

Pričeli bomo že letos

LJUBLJANA, 26. jan. Včeraj je bila v Ljubljani seja predstavnikov 32 občinskih zvez in 4 okrajnih zvez za telesno kulturo. Sejo je vodil predsednik ZTKS tov. Janez Zemljarič, prisostvoval pa je tudi zastopnik SOFK Jugoslavije, Slobodan Novogradić. Jugoslovanske športne igre, s katerimi naj bi v okviru komun pričeli že letos, bi morale postati najmnožičnejša manifestacija razvoja in kvalitete naše telesne kulture. V teh igrah naj bi sodelovale vse osnovne organizacije, pripadniki JLA, še posebej pa bo treba pritegniti šolsko mladino in člane delovnih kolektivov. Po načrtu naj bi potekale jugoslovanske športne igre v okrajnem in republiškem merilu vsaki dve leti, v zveznem merilu pa vsaka 4 leta. Po zveznem predlogu, ki pa še ni dokončno osvojen, bi bile obvezne športne discipline atletika, plavanje, gimnastika, streljanje, rokomet, košarka, namizni tenis, nogomet, smučanje, odbojka in partizanski mnogoboj. Ostale športne discipline naj bi bile neobvezne razen tega pa bi lahko organizirali še zlete, akademije, parade, slovesne seje, otvoritev novih objektov, počastitev padlih športnikov in vse ostale telesnokulturne manifestacije. Upajmo, da bo že letos uspelo izvesti igre v občinskem in okrajnem merilu tako, da bi jih lahko prihodnje leto ob 20-letnici osvoboditve izvedli tudi v zveznem merilu.

ATLETSKE NOVICE

BEOGRAD, 26. jan. Atletska zveza Jugoslavije je predložila Mednarodni atletski zvezi kandidaturo Zagreba za organizacijo polfinalnega tekmovanja za evropski pokal v atletiki. Kandidati za organizacijo te prireditve so Milano in eno od švicarskih mest. Za organizatorja finalne prireditve je do sedaj edini kandidat London. V tekmovanju za pokal Evrope sodelujejo državne reprezentance z enim atletom v vsaki disciplini popolnega olimpijskega sporeda. Rok prijav za to tekmovanje je 15. april.

V vrhovni komisiji izbirnega tekmovanja za sestavo skupne olimpijske nemške reprezentance v atletiki, ki bo 22. in 23. avgusta v Berlinu so Paulen (Niz.), Knenicki (CSSR) in Artur Takač (Jug.).

Kljub temu, da bo prihodnje evropsko prvenstvo v atletiki v Budimpešti šele leta 1966, so se Finska, Grčija in Poljska že prijavile za organizacijo tega prvenstva v letu 1970.

ODPRTO PIONIRSKO NAMIZNOTENIŠKO PRVENSTVO OLIMPIJE

Živ - žav v Trnovem

LJUBLJANA, 26. jan. Včeraj dopoldne je ANTK Olimpija iz Ljubljane priredila množično pionirsko namiznoteniško tekmovanje, ki se ga je udeležilo 40 mladih namiznoteniških igralcev, ki so s tem turnirjem zaključili prvi del šolanja v namiznoteniških šolah. Mladi tekmovalci so navdušili z dokaj velikim znanjem, obenem pa je bilo opaziti še številne talente, ki bodo z nadaljnjim treningom dosegli še vidne uspehe. Posebno pozornost so zbudili Kravanja, brata Privšek in Brzin med pionirji ter med pionirkami Torkarjeva, Makarovićeva in Jelerjeva. Najboljši so dobili praktične nagrade, zmagovalna mesta pa so jim omogočila tudi nastope na »Memorialu komisarja Rajka« v Hrastniku ter na republiškem mladinskem turnirju v Kočevju. Po zelo borbenih partijah v predtekmovalnih skupinah so se najboljši v finalni skupini uvrstili takole:

pionirji — 1. Kravanja 7 zmag, 2. Hine Privšek 6, 3. Brzin 5, 4. Jože Privšek 4, 5. Centa 3, 6. Trampuž 2, 7. Hočevar 1 in 8. Jugović brez zmage; **pionirke** — 1. Torkar 5 zmag, 2. Makarović 4, 3. Jeler 3, 4. Lavrač 2, 5. Jugović 1 in 6. Justin brez zmage.

S. JUVANC

Kolesarski klub Branik protestira

LJUBLJANA, 26. jan. Danes je bila seja IO Kolesarske zveze Slovenije, kjer so govorili o nadaljnjih obetih kolesarskega športa v naši republiki. S posebnim poudarkom so člani Izvršnega odbora Zveze razpravljali o gradnji velodroma. — Največ razprave pa je bilo okrog prestopa Šantovca od Branika k Odredu. Zanimiva je ugotovitev, da na današnji seji ni bilo zastopnika Branika, medtem ko so prebrali uradni protest in sporočilo uprave kluba, da kolesarskega kluba »Branik« ni več. »Branik« očita Odredu, da je izkoristil nesporazume med člani Branika in trenerjem Rozmanom in ga nepričakovano angažiral v Ljubljani.

MLADOST v POLFINALU

ZAGREB, 26. jan. — Odbojkarji Mladosti so v povratni ičetrtfinalni tekmi za evropski pokal prvakov premagali prvaka Turčije Galatasaray iz Carigrada s 3:2 (14:16, 15:11, 11:15, 15:4, 15:6). Ker je Mladost zmagala tudi v prvi tekmi v Carigradu s 3:2, se je uvrstila v polfinale tekmovanja za evropski pokal prvakov, kjer se bo pomerila z zmagovalcem srečanja med prvakom ČSSR in Poljske. Današnja tekma je bila izredno zanimiva, saj so bili gostje, razen v zadnjih dveh nizih mnogo boljši od našega prvaka. V vrstah Mladosti sta bila najboljša reprezentanta Jankovič in Urnat, ki je okrepil mladost v tem tekmovanju.

Športna napoved

Catania : Atalanta	0
Fiorentina : Lazio	1
Genova : Bologna	2
Messina : Sampdoria	1
Milan : Mantova	1
Modena : Inter	odl.
Roma : Bari	0
Spal : Juventus	2
Torino : Lanerossi	0
Padova : Napoli	odl.
Palermo : Potenza	2
Venezia : Foggia	odl.
Alessandria : Parma	odl.
Varese : Triestina	1
Brescia : Lecco	odl.

V času olimpijskih iger v Innsbrucku POLET v povečanem obsegu na 16 str.

NAŠI OLIMPIJCI V INNSBRUCKU

Nadaljevanje s 1. strani

seveda pa predvsem o bližnjem nastopu na olimpijskih igrah. Seveda je bilo veliko besed tudi o snežnih razmerah in bili smo kar začudeni, ko smo v Avstrijski Koroški videli kar precej debelo snežno odejo. Le-te pa je bilo vse manj in manj in bolj ko smo se bližali glavnemu mestu Tirolske, manj je bilo snega. Prizorišče letošnjih olimpijskih iger Innsbruck se je ob 13.30, ko smo prispeli na tamkajšnjo železniško postajo, kopal v pravem spomladanskem soncu. V vlaku smo tudi prvič pomerili naše olimpijske obleke in izkazalo se je, da so bile izdelane v zadnjem trenutku, kajti predolgih in prekratkih rokavov je kar na pretek.

Z reprezentanco sta dopotovala v Avstrijo tudi člana vodstva sekretar Jugoslovanskega olimpijskega komiteja Branko Polič in predsednik Smučarske zveze Jugoslavije Milutin Konstatinović.

Po prihodu v Innsbruck so alpski tekmovalci in hokejisti takoj odšli v olimpijsko vas, medtem ko smo morali tekači in skakalci čakati uro in pol, da so nas organizatorji prepeljali v Seefeld. Že prve ure bivanja na olimpijskem prizorišču dajo slutiti, da organizacija kar precej škriplje in da letošnje olimpijske igre po organizaciji nikakor ne bodo dosegle iger v Cortini.

POVSOD HITER SNEG IN LED

Vsa olimpijska prizorišča so že oživela, saj na vseh progah in skakalnicah v zadnjih dneh vneto trenirajo. Med zadnjimi so pričeli s treningom tudi jugoslovanski reprezentanti. Tekači so si včeraj samo nekoliko ogledali progo v Seefeldu, ki je izredno hitra in ledena. Proga je v primerjavi s tistimi na prejšnjih olimpijskih igrah nekoliko lažja, vendar je precej hudih vzponov in hitrih smukov. Snega je v Seefeldu sicer nekoliko več kot v Innsbrucku, vendar je ponekod proga kljub temu široka komaj en meter. Danes dopoldne so tekači odšli na trening na progo za 30 km in so jo prevozili dvakrat. Vsi so jo ugodno ocenili in se dobro počutijo.

SKAKALCI SOLIDNI NA TRENINGIH

Na trening so danes dopoldne odšli tudi jugoslovanski skakalci, katerim se močno pozna zadnji trening v Planici. Videti je, da so nekako našli sami sebe in z njimi je zadovoljen tudi trener Hugo Peter. Danes dopoldne sta imela na skakalnici v Seefeldu najdaljše skoke Američan Balfanz in Norvežan Brandtzaeg. Oba sta skočila 78 m daleč. Naši skakalci so dosegli naslednje daljave: Jemc 74, Zajc 72, Eržen in Oman pa 71 metrov. Ker je skakalnica zelo trda, so naši skakalci že na današnjem treningu zlomili dva para smuči in kaže, da bo treba čimprej poskrbeti za nadomestilo. Smuči se lomijo tudi reprezentantom ostalih držav in skoraj vsak dan zabeležijo na tej skakalnici po 8 do 10 zlomov smuči. Včeraj je bil na treningu najboljši sovjetski skakalec Konvalenko z 78 metri, ostali boljši skakalci pa so skakali med 71 in 73 metri. Na današnjem treningu ni bilo opaziti nemških reprezentantov, ki so imeli danes prosti dan. Uradni rekord skakalnice v Seefeldu ima še vedno Thoma s 76,5 metra, vendar vse kaže, da bo ta rekord zrušen že na prvi naslednji tekmi.

MRAZ IN SONCE

Vreme na olimpijskem prizorišču se nikakor noče spremeniti. Včeraj popoldne se je sicer nekoliko pooblačilo in v bližnjem Garmischu je zapadlo celo precej novega snega, medtem ko v okolici Innsbrucka ni padla niti ena snežinka. Danes zjutraj smo se zbudili v gosti megli in temperatura je bila globoko pod ničlo. Okoli desetih dopoldne je posijalo sonce, ki pa nima tolikšne moči, da bi pričelo topiti sneg. Stanujemo skupaj s Finci, ki vstanejo zelo zgodaj in zanimivo jih je opazovati pri njihovih telesnih vajah. Obiskal nas je tudi italijanski reprezentant De Dorigo, ki je s progami zadovoljen in daje največ možnosti v teku na 30 km Švedom, Norvežanom in Italijanom. Na prvih »test« tekmah na 8 in 11 km (seveda samo za trening), je bil najboljši Steffansson (Švedska) 34:35, 2. De Dorigo 34:36, 3. Jernberg 34:37. Sovjetski tekmovalci so zaostali približno za pol minute. Po mnenju De Doriga, Rusi najbrž ne bodo posegli v borbo za medalje.

JUTRI OB 11.30 SREČANJE JUDOSLAVIJA : KANADA

Prvo uradno srečanje na olimpijskih igrah bo hokejska tekma med Jugoslavijo in Kanado, ki bo jutri ob 11.30 na ledenem stadionu. Naši hokejisti so pred tem srečanjem kar dobro razpoloženi in pravijo, da bodo skušali preprečiti katastrofo. Napadalec Tišler je celo tak optimist, da obljublja v tej tekmi tudi kakšen lep gol. Peljali smo se skupaj s hokejisti nemškega prvaka Füssen, ki so bili v zadnjem času sparing partner Kanadčanom in ti so nam dejali, da imajo Kanadčani letos zelo povprečno moštvo in da ni treba imeti pred njimi nobenega strahu.

V času, ko vam predajam to telefonsko sporočilo, je prispela sem nova tragična vest, o težki nesreči sankača iz Lichtensteina, ki ga je vrglo s proge in se v olimpijski bolnišnici z zadnjimi močmi bori za življenje.

Znano je, da sta doslej umrla že dva olimpijska tekmovalca, ki sta se ponesrečila na treningih na olimpijskih progah. Najprej se je smrtno ponesrečil angleški tekmovalec, v bobu Kszipesky ter avstralski alpski tekmovalec Ross Milne.

TRENING TUDI NA PATSCHERKOFLU

Danes dopoldne je bil tudi reenung na smuk progi s Patcherkofla, kjer so prvič trenirali tudi naši olimpijski reprezentanti. Proga je izredno hitra in trda ter dela mnogim smučarjem resne preglavice.

ITALIJANSKI IN ŠVICARSKI NOGOMETAŠI V LJUBLJANI

Vodstvu nogometnega kluba Olimpija je v okviru priprav za prvenstveno sezono uspelo dobiti dve tuji nogometni enajstorici, ki bosta gostovali v Ljubljani. 11. 2. bo v Ljubljani tekma med Olimpijo in Venezio (Italija), 16. 2. pa bo srečanje med Olimpijo in Chaux-de-Fonds (Švica).

Nogometaši Olimpije bodo igrali še več drugih tekem, za zdaj je znano, da bodo med drugim 9. februarja igrali v Labinu s Trešnjevko.

Ob progi za bob bo, kot vedno, dovolj gledalcev. Drzne vožnje so zelo privlačne — pa tudi nevarne.

REPUBLIŠKO PRVENSTVO V ROKOBORBI

LENARD PRED LJUBLJANO

MARIBOR, 26. jan. — Danes je bil na sporedu prvi izmed treh turnirjev za republiško prvenstvo v rokoborbi, na katerem sodelujejo tri ekipe — Ljubljana, Partizan Lenart in Maribor B. Mariborčani nastopajo s svojo drugo ekipo, ker bo prva nastopila v zahodni skupini zvezne lige.

Današnji rezultati: Ljubljana : Maribor B 16:9,5, Ljubljana : Partizan Lenart 9:15, Maribor B : Partizan Lenart 13.5:11. Trenutno stanje: Lenart 2 (25), Ljubljana 2 (24), Maribor 2 (23).

Najuspešnejši temovalci: R. Šauperl in Ferlež (oba Mrb), Laurih in Jovanović (oba Lj), Žnuderl in Šemvetar (oba Lenart). Sodil je Jezernik.

Italijanska nogometna liga

RIM, 26. jan. Na današnjem nogometnem prvenstvu so bili doseženi naslednji rezultati: Catania : Atalanta 0:0, Fiorentina : Lazio 1:0, Genoa : Bologna 0:2, Messina : Sampdoria 4:3, Milan : Mantova 1:0, Roma : Bari 0:0, Spal: Juventus 1:3, Torino : Lanerossi 0:0. Tekma Modena : Inter je odložena zaradi megle. Na lestvici vodita Bologna in Milan s po 29 točkami.

SVETOVNI REKORD JURIJA VLASOVA

MOSKVA, 26. jan. — Sovjetski dvigalec uteži Jurij Vlasov je dosegel danes nov svetovni rekord v potegu. Vlasov je dvignil 168 kg, kar je za pol kilograma več od svetovnega rekorda Leonida Žabotinskega (SZ). Tako ima sedaj Vlasov vse svetovne rekorde v težki kategoriji, obenem pa tudi vse absolutne rekorde v dviganju uteži.

OBVESTILI

Namiznoteniška zveza Slovenije razpisuje tečaj za sodnike na svetovnem prvenstvu leta 1965 v Ljubljani. Pravico prijave imajo vsi državljani od 18. leta starosti dalje, Izredna priložnost za študente, možnost lepega zaslužka. Vse informacije kakor tudi prijave sprejema Namiznoteniška zveza Slovenije, Ljubljana, Cankarjeva 5-III., tel. 20-172, vsak dan od 7. do 14. ure. Rok zaključka prijav je 15. februar 1964.

Komisija za odbojko pri Okrajni zvezi za telesno kulturo razpisuje seminar za nove odbojkarske sodnike v drugi polovici meseca februarja. Prijave pošljite do 15. februarja Komisiji za odbojko pri OZTK Ljubljana, Tabor 14.

Dobili smo novo smučarsko središče

Nadaljevanje s 1. strani

stva gozdarjev, lesarjev in lovcev, je dokaz, da bodo Črmošnjice kot smučarsko središče lahko dobro služile svojemu namenu. Že včeraj so tekmovali tekači in tekačice na 10 oziroma 5 km, danes pa se je več kot 100 tekmovalcev pomerilo v veleslalomu. Na startu je bilo tudi nekaj naših znanih tekmovalcev, zato so bili tudi rezultati zelo dobri.

Rezultati: tek moški 10 km (24) — 1. Brezovšek (Edelit, Lj) 25:00, 2. Gregorčič (LIP, Bled) 25:18, 3. Peterman (Elan, Begunje) 25:45, 4. Pintar (LIP, Bled) 27:39, 5. Grilc (GG, Bled) 27:47; **ženske 5 km (7)** — 1. Grilč 15:01, 2. Pliberšek 15:45, 3. Grušovnik (vse GG Maribor — Lovrenc na Pohorju), 4. Rozman 18:33, 5. Mencinger (obe LIP, Bled) 19:15; **ekipno moški** — 1. LIP, Bled, 2. Elan, Begunje, 3. GG Maribor — Lovrenc na Pohorju; **ženske** — 1. GG Maribor — Lovrenc na Pohorju, 2. LIP, Bled; **veleslalom ženske (18)**, proga dolga 350 m, višinska razlika 80 m — 1. Rus (Rog, NM) 41,0, 2. Dretnik (GG, Slov. Gradec) 47,5, 3. Dobida (Elan, Begunje) 49,4, 4. Rozman (LIP, Bled) 1:06,0, 5. Maček (Biotehnična fakulteta, Ljubljana) 1:13,6; **moški (98)**, proga 1200 m, 300 metrov višinske razlike — 1. Primožič (GG, Kranj) 1:26,4, 2. Cvenkelj (Elan, Begunje) 1:38,6, 3. Navodnik (Bioteh. fakul.) 1:30,5, 4. Štefe (Kozorog, Kamnik) 1:31,0, 5. Srebrne (GG, Slovenj Gradec) 1:31,4, 6. Mulej (Kozorog, Kamnik) 1:31,6.

Slavko Dokl

SAMO 16 BOKSARSKIH KLUBOV IZPOLNJUJE POGOJE

BEOGRAD, 26. jan. Komisija BZJ, ki je v 3 mesecih pregledala stanje v skoraj vseh boksarskih klubih v državi, je ugotovila, da ima izmed 68 klubov samo 16 osnovne pogoje: dvorano za trening, strokovnega trenerja in minimalna materialna sredstva. Od ostalih 56 klubov jih 25 ne bo moglo delati vse dokler ne izpolnijo pogojev, 27 pa ne bo imelo pravice nastopanja. Republiške boksarske zveze so dobile nalogo, da ugotovijo, kdaj bodo klubi izpolnili zahtevane pogoje.

Od članov zvezne lige imajo pogoje za delo in tekmovanje samo 4 ekipe — Metalac (Valjevo), Slavonija (Osijek), Radnički (Beograd) in Radnički (Niš)! Tri moštva — Radnički (Kragujevac), Crvena zvezda in Partizan nimajo pogojev za nastopanje, medtem ko Dinamo (Pančevo), Borovo in Metalac (Zagreb) niti za nadaljnji obstoj.

ŠAHOVSKE NOVICE

Keres zmagovalec v Beverwijku (Nizozemska) — Končni vrstni red: Keres (brez poraza) in Nej (oba ZSSR) 11,5, Portisch (Madž) 11, Ivkov 10, Parma (brez poraza), Larsen (Dan) in Lengyel (Madž) 9,5, dr. Filip (ČSSR) 8,5, Darga (ZRN) 7,5, Bobocov (Bolg), Donner in Zuidema (oba Niz) 6,5 in še štirje igralci. Zaradi boljšega rezultata proti zmagovalcem in po Sonnebornovem sistemu je prvo mesto osvojil Keres; po istih merilih je Parma peti. Lengyel je izpolnil normo za velemojstrski naslov, Nej in Zuidema pa za mednarodnega mojstra (pri Neju ni bil možen preskok za dva razreda!).

Na conskem turnirju še brez odločitve — V Kecskemetu je bil položaj po 11. kolu (štiri kola pred koncem) tak-le: Pietsch (NDR) 7, Tringov (Bolg) 6,5 (1), Bilek (Madž), Damjanović in Hort (ČSSR) 6,5, Bednarski (Poljska), Hecht (ZRN), Matanović, Pachman (ČSSR) in Szabo (Madž) 6 itd.

Talj ne bo ponovil Fischerjevih 100 % — V sedmem kolu turnirja v Rejkjaviku na Islandu je Talj »samo« remiziral, tako da ga je v vodstvu ujel domači velemojster Olafson. Oba imata 6,5 točke. Pol točke za njima je naš Gligorić, ki je v tem kolu premagal svetovno prvakinjo Nono Gaprindašvili.

V Hrastniku Puc brez konkurence — Po 6. kolu je bil mednarodni mojster Puc še vedno 100-odstoten. Z 1,5 točke zaostanka so sledili Planinc in Šiška (Lj) ter Jazbec (Trb).

Bratko na čelu ljubljanskih mladincev — Kaže, da bo naslov mladinskega prvaka Ljubljane osvojil udeleženec državnega mladinskega prvenstva Bratko; po 8. kolu ima sedem točk in točko naskoka pred pionirjem Rokom Kržišnikom. Oba sta tudi še neporažena. Za njima so: Bohorč, Ferlan in B. Kutin 5,5, Božič, Kogej in Novak 5, Mihelič in Rajlič 4,5 itd.

Sovjetski conski turnir — V Moskvi bo od 17. 2. do 10. 3. dvokrožni sovjetski conski turnir osmorice. Igrali bodo velemojstri: Bronstein, Geller, Holmov, Korčnoj, Smislov, Spaski in Stein ter medn. mojster Suetin. Turnirski tempo bo tak kot na medconskem turnirju — po petih urah igre pol ure odmora in nato še dve uri nadaljevanja prekinjene partije. Naprej se bodo uvrstili prvi štirje.

POLET

Izdaja tiskovni svet »Polet« — Ureja uredniški odbor — Glavni in odgovorni urednik Vlado Žlajpah — Rokopisov ne vračamo — Tisk tiskarne ČP »Delo« v Ljubljani — Uredništvo: Ljubljana, Cankarjeva 5/III, uprava: Miklošičeva 4 — Poštni predal 377 — Čekovni račun: 600-11-608-63 — Telefoni: uredništvo: 20-840, 20-170, 20-171, 20-172, 20-173; uprava 22-873 — Letna naročnina 1600 din, polletna 800 din.