Primorski DNEVNIK

št. 54 (15.498) leto LII.

PRIMORSKI DNEVNIK je začel izhajati v Trstu 13. maja 1945, njegov predhodnik PARTIZANSKI DNEVNIK pa 26. novembra 1943 v vasi Zakriž nad Cerknim, razmnožen na ciklostil. Od 5. do 17. septembra 1944 se je tiskal v tiskarni "Doberdob" v Govcu pri Gorenji Trebuši, od 18. septembra 1944 do 1. maja 1945 v tiskarni "Slovenija" pod Vojskim pri Idriji, do 7. maja 1945 pa v osvobojenem Trstu, kjer je izšla zadnja številka. Bil je edini tiskani partizanski DNEVNIK v zasužnjeni Evropi.

TRST - Ul. Montecchi 6 - Tel. 040/7796600
GORICA - Drevored 24 maggio 1 - Tel. 0481/533382
ČEDAD - Ul. Ristori 28 - Tel. 0432/731190

1500 LIR POŠTNINA PLAČANA V GOTOVINI SPED. IN ABB. POST. GR. 1/50%

ČETRTEK 7. MARCA 1996

Februarja 5-odstotna inflacija

RIM, MILAN - Napovedi, da se je inflacijska stopnja v februarju znižala, so bile očitno tako prepričljive, da včerajšnji Istatov podatek ni prazaprav nikogar presenetil. Se najmanj trge, ki so znižanje inflacije »pozdravili« že v torek z močno okrepitvijo lire in z briljantnim borznim sestankom, včeraj pa so se spet prepustili drugim, veliko manj ugodnim vplivom, v prvi vrsti notranje politične negotovosti.

Toda vrnimo se k inflacijskim podatkom, ki kažejo, da se je februarja stopnja inflacije v primerjavi z enakim lanskim mesecem povišala za okroglih 5 odstotkov (januarja je znašala 5, 5 odstotka), v primerjavi z letošnjim januarjem pa za 0, 3 odstotka. Mesečno zvišanje je bilo torej nekoliko bolj zaznavno kot med decembrom in januarjem, ko je znašalo komaj desetinko odstotka, glavni krivec za poskok pa so bile tokrat podražitve stanovanjske opreme in storitev za gospodinjstva (+0, 6%). V letni primerjavi so k povišanju življenjskih stroškov največ prispevali izdatki za prevoz in izobraževanje (+6, 8%).

Februarski inflacijski podatki so naleteli na splošno ugodne komentarje, še posebno, ker Istat skupaj z drugimi ekonomskoraziskovalnimi zavodi napoveduje nadaljnje upadanje inflacije, na 4, 5 odstotka v marcu in na 4 odstotke do vključno maja. Posebno zadovoljni so v vladnih krogih, sindikati opozarjajo, da je treba inflacijsko gibanje še naprej strogo nadzorovati, medtem ko stanovska združenja samostojnega dela in podjetnikov zdaj še bolj odločno zahtevajo znižanje cene denarja.

Na 9. strani

Zakaj spet hrup o fojbah?

SANDOR TENCE

Živimo v svetu, kjer je videz pomembnejši od vsebine, informacija, če jo tako lahko imenujemo, pa pomembnejša od dogodka, ki ga enostavno ni, če ga sredstva javnega obveščanja primerno ter pravočasno ne zabeležijo in obeležijo. Zašli smo v začaran krog, za katerega nosimo odgovornost morda v prvi vrsti prav novinarji, ki se tem kvarnim in nevarnim pojavom doslej nismo znali učinkovito upreti.

Poglejmo sedanja, po svoje zelo čudna dogajanja okrog rimske preiskave o fojbah, s katero hoče sodnik petdeset let po tistih tragičnih dogajanjih razčistiti to, kar (se) ni uspelo zgodovinarjem. In poglejmo tržaški italijanski dnevnik, katerega pisanje v teh dneh v marsičem močno prehiteva reakcije nacionalistične desnice, ki bo prej ali slej (in zakaj ne bi?) ugriznila v to jabolko, ki ga ji drugi prijazno ponujajo skoraj na zlatem pladnju.

Za oceno rimske preiskave bo treba najbrž počakati na uradne dokumente, čeprav je res čudno, da so v Rimu naenkrat tako "aktivni", potem ko je tržaški tožilec Nicoli svojčas že arhiviral preiskavo o fojbah. Preseneča pa zadržanje Piccola, ki legitimno lahko zagovarja kakršnokoli stališče, vsakdo pa ima seveda pravico, da s tem soglaša, ali pa tudi ne. Njegovo pisanje o fojbah in o rimski preiskavi se nam zdi zelo pristransko, kar ima spričo velike vloge, ki jo igra Piccolo kot najpomembnejši medij v tem prostoru, zelo pomembne učinke ter posledice.

Ne vemo, ali je vse to povezano z napovedano lastninsko (in politično) preosnovo časopisa, kar pa v tem trenutka res ni bistvena zadeva, ki nas tudi ne zanima. Vsi pa lahko z grenkobo opažamo, da so fojbe, kot v preteklosti, žal spet postale glavna tema tržaškega političnega in ne samo političnega vsakdana. In to gotovo ni ne dobro, še manj pa spodbudno za mesto, ki bi moralo res enkrat za vselej pošteno in odkrito obračunati s svojo tragično in protislovno zgodovino in enkrat za vselej tudi pogledati naprej.

ZDA / S PREMOČNO ZMAGO NA PRIMARNIH VOLITVAH

Bob Dole se je vrnil na politično sceno

Njegova kandidatura za predsednika je že skoraj gotova

WASHINGTON - Včeraj je voditelju republikanske večine v senatu Bobu Dolu (**na sliki spodaj, telefoto AP**) uspel povratek »od mrtvih«, saj je zmagal na osmih predvolilnih glasovanjih za republikansko predsedniško nominacijo. Dole je do sedaj zbral 224 delegatskih glasov, potrebnih je 996, medtem, ko je Forbsu uspelo zbrati 60 glasov, Buchanan pa le 37, medtem ko sta preostala kandidata že napovedala svoj umik.

Politični analitiki se navkljub Dolevemu nenadejanemu povratku na politično sceno sicer strinjajo, da je z včerajšnjo zmago morda res že pridobil republikansko nominacijo, vendar opozarjajo slabosti, ki so se pokazale v boju s strankarskimi tekmeci. V prvi vrsti izpostavljajo čas, ki ga je Dole potreboval, da je pokazal odločnost, ki mu je prinesla včerajšnjo zmago in pa, da še vedno ni predstavil kaj naj bi kot predsednik naredil s svojo državo.

Na 12. strani

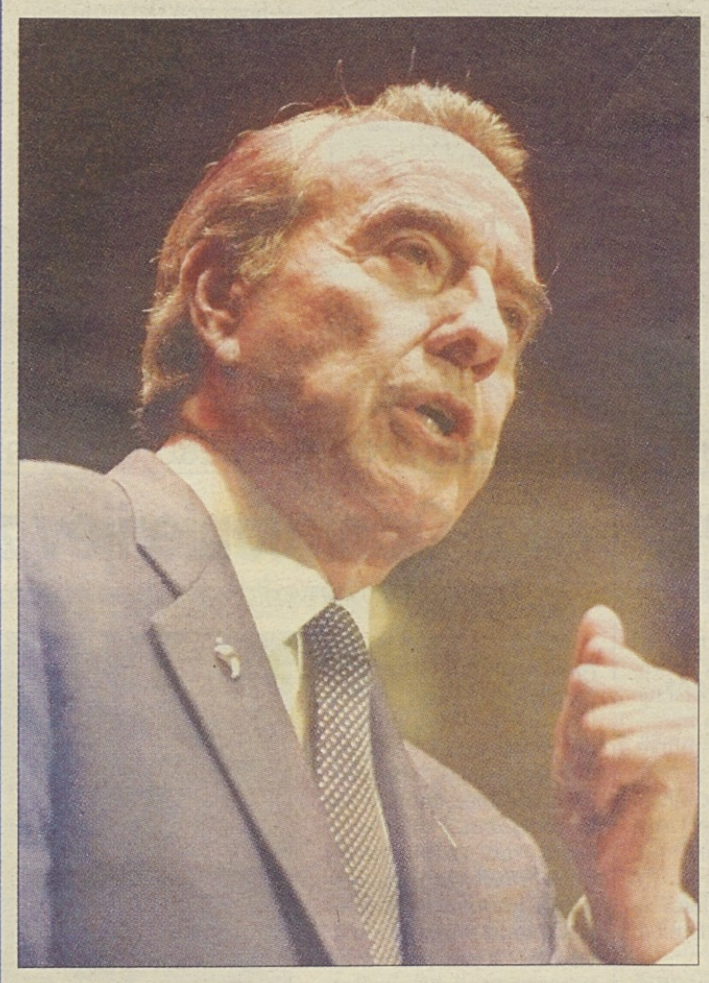

AP

Dole v vodstvu '96

Na torkovih primarnih volitvah republikanske stranke je Bob Dole prevzel vodstvo pred vsemi ostalimi kandidati.

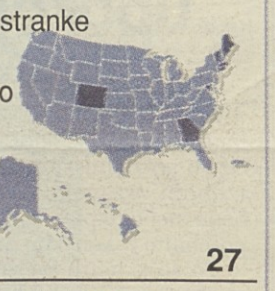

Colorado	**27**
Dole	*14*
Buchanan	*7*
Forbes	*6*
Connecticut	**27**
Dole	*27*
Georgija	**42**
Dole	*36*
Buchanan	*6*
Maine	**15**
Dole	*8*
Buchanan	*4*
Forbes	*3*
Maryland	**32**
Dole	*32*
Massachusetts	**37**
Dole	*37*
Rhode Island	**16**
Dole	*16*
Vermont	**12**
Dole	*12*

BRESCIA / PREDHODNA PREISKAVA

Antonio Di Pietro je bil že drugič oproščen Politiki ga snubijo, naj stopi na politični oder

BRESCIA - Antonio Di Pietro je bil že drugič oproščen obtožbe izsiljevanja in poskusa izsiljevanja. Sodnik za predhodni postopek Roberto Spanò je ocenil kot neosnovane obtožbe tožilcev Fabia Salamoneja in Silvia Bonfiglija in zavrnil zahtevo po formalni obtožbi in procesu zoper sodnika, ki je bil dve leti simbol milanske preiskave o podkupninski aferi.

Sodnik Spanò je oprostil Di Pietra po kratkem razmisleku. Di Pietro je bil očitno zelo prepričljiv med jutranjim zaslišavanjem, na katerega se je temeljito pripravil in prišel s polno aktovko dokaznega gradiva. Iz sodne dvorane (predhodna obravnava je za zaprtimi vrati) je bilo večkrat slišati, kako sta Di Pietro in Salamone (odnos med njima je zelo napet) večkrat dvignila glas.

Po včerajšnji oprostitvi se bo Di Pietro moral še enkrat zagovarjati v Brescii, in sicer zaradi domnevnih kaznivih dejanj v zvezi s stečajem zavarovalne družbe MAA. V ta postopek sta vpletena (z obtožbo poskusa izsiljevanja Di Pietra) tudi bivši obrambni minister Cesare Previti in Berlusconijev brat Paolo.

Po včerajšnji oprostilni razsodbi so politiki spet začeli snubiti Antonia Di Pietra, naj se neposredno angažira v politiki.

Na 2. strani

Z jutrišnjim dnem omejitev prometa v središču Trsta

TRST - Za tržaško mestno središče bo jutri dan preizkušnje. Začela bo namreč veljati odredba župana Illyja o omejitvi prometa, s katero naj bi ob preusmeritvi zasebnega prometa na obrobje mesta dosegli znižanje onesnaženosti zraka v mestu ter ovrednotili javne prevoze. Ukrep Tržaške občine je seveda izzval različne reakcije, zlasti med nekaterimi trgovci, ki z omejitvijo prometa niso zadovoljni. To je primer Združenja upraviteljev javnih lokalov, medtem ko je Združenje trgovcev in gostincev Confesercenti ukrep ugodno sprejelo, rekoč, da je treba vzporedno poskrbeti za takšne pobude, ki bodo omogočile trgovskemu sektorju izhod iz krize.

Na 5. in 11. strani

DANES V PRIMORSKEM DNEVNIKU

Predstavniki NSKS pri Thalerju

Predstavniki Narodnega sveta koroških Slovencev so obiskali slovenskega zunanjega ministra Thalerja in prosili za diplomatsko pomoč Slovenije proti zakonu o manjšinah.

Stran 3

Gorica: več učencev v šolah

Število učencev v slovenskih osnovnih šolah na Goriškem se bo prihodnje leto rahlo povečalo.

Stran 8

Ob podelitvi Tončičeve nagrade

Pogovor z zgodovinarko Marto Verginello, ki je prejela Tončičevo nagrado za doktorsko disertacijo.

Stran 10

SMUČANJE / FINALE SVETOVNEGA POKALA V LILLEHAMMERJU

Zadnja smuka v sezoni Kjusu in Zurbriggnovi

LILLEHAMMER - Na olimpijskih prizoriščih v Lillehammerju na Norveškem se je z ženskim in moškim smukom začel finalni del letošnjega svetovnega pokala. Pri ženskah je smukaški globus osvojila Američanka Picabo Street, včeraj pa je bila prvič v karieri najhitrejša Švicarka Heidi Zurbriggen (telefoto AP), ki je za stotinko sekunde prehitela Južno Tirolko Isolde Kostner.

Pri moških je zadnji smuk sezone dobil Norvežan Lasse Kjus, smukaški globus pa si je že prej zagotovil Francoz Luc Alphand.

Danes bo na sporedu superveleslalom.

Na 15. strani

BRESCIA / PREDHODNA OBRAVNAVA

Di Pietro že drugič povsem oproščen

Sonik Spanò zavrnil obtožbe - Politiki snubijo Di Pietra

BRESCIA - Obtožbe proti bivšemu sodniku Antoniu Di Pietru, ki je imel pomembno vlogo v razkrinkavanju podkupninske afere, padajo druga za drugo. Včeraj je brescianski sodnik za predhodni postopek Roberto Spano oprostil Di Pietra obtožbe izsiljevanja in poskusa izsiljevanja. Včerajšnji je bil že drugi poraz za brescianska javna tožilca Fabia Salamoneja in Silvia Bonfiglija.

Včerajšnja predhodna obravnava je zadevala postopek za informatizacijo milanske sodne palače. Antonio Di Pietro je bil skupaj s prijateljem, bivšim poveljnikom milanskim mestnih redarjev Eleuteriom Reo obtožen, da je pritiskal na politike, da bi mu zaupali zadolžitev za informatizacijo milanske sodne palače, pa tudi maščevanja nad tistimi, ki naj bi bili zavrnili njegov predlog.

Po izvajanju tožilcev naj bi Rea v Di Pietrovem imenu kontaktiral tedanja deželna tajnika KD in PSI v Lombardiji Gianstefana Frigeria in Andreo Parinija, ki naj bi se v Rimu zavzela, da bi Di Pietro zadolžen za izvedb projekta informatizacije. Javna tožilca sta najprej predlagala oprostitev Di Pietra, nato pa njegovo formalno obtožbo, ker sta v okviru druge preiskave zbrala dodatno gradivo.

V drugi dogodek pa naj bi bil vpleten neposredno Di Pietro. Po pričevanju predsednika družbe Lombaria Informatica Giancarla Albinija, ki je bil v komisiji za izbiro najboljšega projekta, naj bi Di Pietro začel preiskavo proti njemu in odredil hišno preiskavo na njegovem domu, potem ko je komisija zavrnila predlog, za katerega se je ogreval bivši milanski javni tožilec.

Obe obtožbi je sodnik za predhodni postopek Spanò, ki je pred nekaj tedni že oprostil Di Pietra drugih obtožb, ocenil kot neosnovani. Spanò je Di Pietra, ki je prinesel s sabo polno aktovko gradiva, zasliševal skoraj štiri ure. V tem času je bilo vzdušje v dvorani naelektreno. Kljub temu, da so čakali na hodniku, so skozi zaprte duri sodne dvorane novinarji slišali, kako je Salamo dvignil glas proti Di Pietru, češ da »niste v sodni dvorani kot tožilec ampak kot obtoženec«. Kaže, da je Di Pietro dokaj ostro odgovoril na obtožbe brescianskih tožilcev.

Spanò je povsem oprostil Di Pietra po poldrugi uri razmisleka. Razsodba je vznejevoljila tožilca Salamoneja, ki je novinarjem dejal, da »ga po prejšnji razsodbi včerajšnji sklep ni presenetil. Di Pietro pa ni hotel spregovoriti, medtem ko je njegov odvetnik Dinoia dejal, da gre za »molk nedolžnega«.

Zopetna oprostitev Antonia Di Pietra (v Brescii bo v kratkem imel še tretjo predhodno obravnavo) je takoj odjeknila v političnih krogih. Tajnik Ljudske stranke Gerardo Bianco je takoj pozval bivšega sodnika, naj se angažira v politiki. Zadovoljen je bil tudi bivši pravosodni minister Cesare Previti, ki je podvomil v utemeljenost Salomonejevih preiskav, pa čeprav je bil še do predvčerajšnjim eden od velikih Di Pietrovih nasprotnikov.

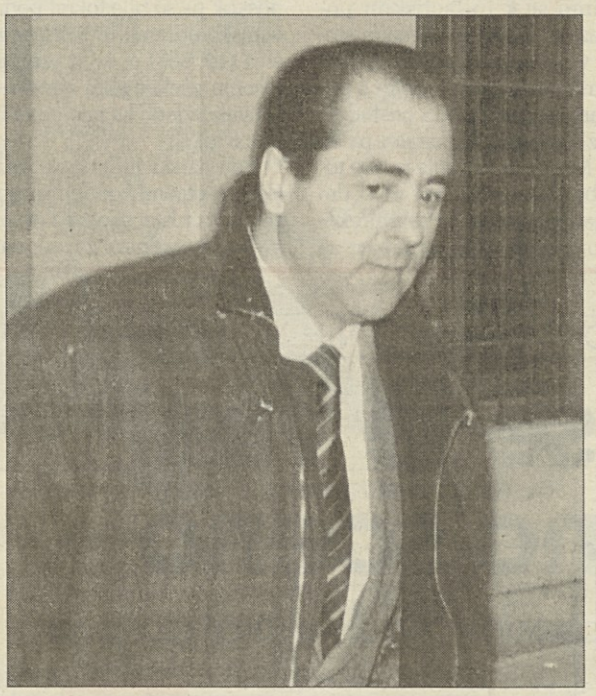

Antonio Di Pietro pred začetkom obravnave (Ap)

VOLITVE / ZA SIMBOLE IN KANDIDATURE

Sredina Oljke se še prepira

Težave in napetosti tudi na desnici

RIM - Predložitev kandidatnih list in simbolov je sprožila običajne polemike v volilnih zavezništvih. Najbolj "živahno" je še naprej med sredinskimi komponentami levosredinske Oljke, ki se ne morejo na noben način zediniti za predložitev skupnega volilnega simbola in seveda skupnih kandidatur. Precej napeto je tudi v Kartelu svoboščin, kjer se bo dvojica Sgarbi-Pannella skoraj gotovo pridružila Berlusconiju in Finiju,

Prodi je že pred dnevi izrazil upanje, da se bo Oljka za proporčno izvolitev poslanske zbornice razdelila na tri komponente in sicer na DSL, na koalicijo med zelenimi in mrežo ter na sredinske sile, ki se sklicujejo na Ljudsko stranko, Dinija, Maccanica in raznovrstne "grmičke". Prodijev poziv proti nepotrebni razpršitvi glasov pa je doslej naletel na gluha ušesa.

Segni napoveduje svojo samostojno listo, Biancova Ljudska stranka noče pretesnih povezav z laično sredino Dinija in Maccanica, da ne o preostalih strančicah, ki si krčevito iščejo prostor pod soncem in seveda predvsem poslanske in senatne mandate. Na koncu se bodo zadeve najbrž uredile, a za ceno kompromisov, ki pa so v tako raznoliki volilni koaliciji, kot je Oljka, neizbežni.

Napetosti je opaziti tudi v desničarskem taboru, kjer so najbolj nezadovoljni s potekom pogajanj za kandidature nekdanji demokristjani Buttiglioneja, Mastelle in Casinija. Slednji so s precejšnjim negodovanjem sprejeli vrst o skorajšnjem sporazumu med Berlusconijem, Sgarbijem in Pannello. Na muhi bivših krščanskih demokratov je predvsem voditelj radikalcev, ki mu Buttiglione in somišljeniki očitajo "nesprejemljiva" stališča npr. o splavu in o uživanju mamil.

Oglasil se je tudi komunistični lider Bertinotti, ki je pozval Dinija, naj se odreče napovedani kandidaturi v večinskem okrožju ter mu svetoval, naj se raje kandidira na proporčnih volitvah. Zadeva je pomembna, ker ministrski predsednik namerava kandidirati v večinskem okrožju rojstnih Firenc.

Sindikati v vrtincu polemik

RIM - Bližnje volitve povzročajo precej slabe krvi tudi med sindikalnimi organizacijami, zlasti potem ko sta se liderja CISL in UIL D'Antoni in Larizza javno opredelila za Dinijevo sredinsko gibanje. Larizza je pokazal pripravljenost za kandidaturo in tudi za vstop v novo vlado, posebno če jo bo spet vodil sedanji premier.

D'Antoni in Larizza sta bila zaradi tega deležna kritik s strani voditeljev CGIL, njuni predvolilni odločitvi pa oporekajo tudi mnogi, predvsem lokalni voditelji CISL oziroma UIL. Polemike v UIL so vsekakor povezane tudi z bojem za nasledstvo Larizze, saj je tajnik, v primeru parlamentarne kandidature, že napovedal odstop.

Larizza je sinoči sicer demantiral morebitno kandidaturo. Njegova izjava pa ni umirila duhov, tako da je v prihodnjih dneh pričakovati nove, morda že ostrejše polemike.

RIM / SPORAZUM VLADA-INPS

Upokojencem, kar jim gre

Zaostanke bodo prejeli v obliki državnih vrednotnic

RIM - Državna skrbstvena ustanova Inps bo začela še letos obročno izplačevati pokojninske zaostanke, in sicer v obliki državnih vrednotnic. Kdaj bodo stekla izplačila, bodo določili s posebnim zakonskim odlokom.

To so sklenili na včerajšnjem sestanku predsednik vlade Dini, minister za delo Treu, državni računovodja Monorchio in predsednik Inpsa Billia. Za uresničitev tolikanj pričakovanega sklepa bo treba seveda vnesti ustrezen popravek v državni proračun za letos, in to v višini 2.077 milijard lir, pri čemer pa naj bi dejansko breme, ki ga nalagata znani razsodbi ustavnega sodišča, znašalo samo 1.590 milijard lir.

Ugodnosti teh razsodb bo deležnih približno milijon upokojencev, ki prejemajo več pokojnin. Kdor prejema zdaj minimalno pokojnino 659.000 lir, bo na primer z drugo pokojnino vred prejel vsega skupaj približno 950.000 lir na mesec, sicer pa se jim bo druga in morebitna tretja pokojnina povišala za skoraj 300.000 lir, torej za toliko, za kolikor so jih prikrajšali z zamrznitvijo pokojninskih prejemkov leta 1983, o kateri je ustavno sodišče razsodilo, da je bila nezakonita. Na svoj račun bodo prišli tudi užitniki tako imenovane reverzibilne pokojnine, se pravi dedici; ti bodo imeli pravico do 60 odstotkov podedovanega zneska, v katerem pa bo všteto tudi dopolnilo za dosego najnižje pokojnine, ki ga doslej niso upoštevali.

Sindikati upokojencev iz sklopa Cgil, Cisl in Uil so vladno odločitev sprejeli z zadovoljstvom.

NOVICE

Pogreb Ferdinanda Gamperja verjetno danes

BOCEN - Na majhnem pokopališču v Cainesu je bilo včeraj že vse pripravljeno za pokop serijskega morilca Ferdinanda Gamperja; iz birokratskih razlogov pa je bil pogreb odložen, po vsej verjetnosti na današnji dan. Na pokopališču je že čakala skupinica desetih oseb, poleg njih pa še novinarji, fotografi in snemalci. Po njihovih besedah ni nihče osebno poznal Gamperja. Malo pozneje so se jim pridružili člani združenja Gobetti-Steinmayr, ki je poimenovano po dveh žrtvah fašizma in nacizma; prišli so, tako so dejali, iz solidarnosti.

Diego Curtò ne bo predsednik davčne komisije

RIM - Sodnik Diego Curtò ne bo postal predsednik sekcije davčne komisije iz Milana. Da bi ga izločili z lestvice, ki je privedla do imenovanj in ga zamenjali, finančno ministrstvo pričakuje sporočilo o obsodbi, ki mu jo je na prvostopenjeskem procesu naložil namestnik predsednika milanskega sodišča zaradi korupcije.

Priseljenec našel denarnico, vrnil jo je, vendar so ga prijavili

FIRENCE - Našel je denarnico, vzpostavil je stik z lastnikom, da bi mu jo vrnil, za dobro dejanje pa je bil prijavljen, ker ni brez utemeljenega razloga pokazal osebne izkaznice. To se je pripetilo brazilskemu transvestitu J.P.; priseljenec je v Cascinah našel denarnico z dokumenti, na osnovi katerih mu je uspelo odkriti lastnika, 58-letnega Florentinca. Ko pa mu je hotel denarnico vrniti, je Florentinec mislil, da gre za izsiljevanje, zaradi česar je obvestil policijo. Slednja je res prišla na zmenek, pošteni lastnik pa je bil brez dokumentov, zaradi česar so ga prijavili na osnovi odloka o priseljenstvu.

RAI / SPOPAD NA VIŠKU

Letizia Moratti na nož proti delničarju Iriju

RIM - Med predsednico Raia Letizio Moratti in glavnim delničarjem javne televizijske hiše, poldržavnim koncernom Iri, se je spopad zaostril do skrajnosti. Na skupščini delničarjev je vodstvo Irija včeraj predlagalo, da bi generalni direktor koncerna Filippo Micheli začasno prevzel dolžnost generalnega direktorja Raia in tako prispevala k sanaciji napetosti, ki je nastala, ko je na zahtevo Morattijeve upravni svet Raia odslovil dosedanjega direktorja Raffaeleja Minicuccija. Morattijeva je zavrnila predlog Irija in začasno imenovala na mesto generalnega direktorja dosedanjega namestnika Alda Materio.

S tem se je spor med javno televizijsko hišo in njenim glavnim delničarjem zaostril do skrajnosti. Morattijeva je sporočila, da je zavrnila Irijev predlog, ker je zahtevala paleto kandidatov, hoteli pa so ji vsiliti eno samo ime. Iri je takoj odgovoril s sporočilom, v katerem označuje utemeljitve Raia za neutemeljene in nesprejemljive. Vodstvo koncerna je poudarilo, da bo najbrž začelo pravno ukrepanje proti upravnemu svetu Raia, obenem pa bo obvestilo svojega glavnega delničarja - zakladno ministrstvo o dogodku.

Spopad med Morattijevo in Irijem je takoj odjeknil v političnih krogih. Predsednico Raia je ostro kritizirala predvsem leva sredina, ki Morattijevi očita samovoljno in nesprejemljive odločitve (hujskala naj bi tudi vodilne kadre Raia, da jo podprejo). kritičen pa je bil tudi predstavnik Forza Italia Fabrizio Del Noce, ki je dejal, da Morattijeva niza eno napako za drugo. Tudi druge stranke Kartela svoboščin tokrat niso branile predsednico Raia. Na njeni strani je samo Nacionalno zavezništvo.

MILAN / NA PROCESU PROTI BERLUSCONIJU

Confalonierijev zanos

Predsednik Fininvesta zavrnil vse obtožbe v zvezi s Tele+

MILAN - Doslej je moral predsednik milanskega sodnega senata Carlo Crivelli večkrat poseči, da bi zaustavil tožilstvo ali preprečil preostre spopade med tožilstvom in obrambo. Včeraj se je moral močno potruditi, da je zavrl ihto predsednika Fininvesta Fedeleja Confalonierija (Telefoto Ap), ki je pričal na procesu proti Silviu Berlusconiju. »Nismo tu, da bi poslušali zgodovino Fininvesta,« je Crivelli opomnil Confalonierija.

Predsednik Fininvesta se je večkrat oprostil, ko ga je vnema zanesla čez dovoljeno mejo, nvinarjem pa je povedal, da ta zanos ne sme presenetiti, »saj gre za moje življenje in delo in za življenje in delo naših 30 tisoč uslužbencev,« je rekel Confalonieri.

Predsednik televizijskega koncerna se je še zlasti razvnel, ko je odgovarjal na vprašanja o televizijski mreži Tele+. Zanikal je, da bi Fininvest kršil določila Mammijevega zakona, ki je Berlusconijevemu koncernu prepovedoval, da bi imel več kot 10 odstotkov delnic te postaje. Zagotavljal je, da je celotna operacija prosojna, predvsem pa je zanikal, da bi kdo plačeval podkupnine, da bi prikril dejansko delniško strukturo. »Morala bi ga zapreti v umobolnico, saj je bilo vse jasno in transparentno,« se je zaklel Confalonieri. Z enakim zanosom je Confalonieri branil tudi delo svojega prijatelja Silvia Berlusconija.

Proces se bo nadaljeval 20. marca, ko bo sodni senat zaslišal bivšega podpredsednika televizijskega koncerna Giannija letto, ki je bil tudi včeraj zadržan v Rimu.

PROTEST / ZOPER UPLINJEVALNIK V TRŽIČU

Zakaj politiki tako vztrajno molčijo?

Odbor No Terminal je napovedal za to soboto množično protestno manifestacijo

TRST - »Politični razred naj se enkrat za vselej opredeli za ali proti; doslej so se o zadevi izrekle samo nekatere opozicijske sile, zdaj pa je zadnji čas za to, da izrečejo zadnjo besedo vsi, ki imajo v rokah škarje in platno.« To je srž ugovorov, ki sta jih iznesla na včerajšnji tiskovni konferenci predstavnika tržiškega odbora No Terminal Luigi Bon in Pierluigi Selvelli med navajanjem razlogov, zaradi katerih družba Snam ne bi smela uresničiti plinskega uplinjevalnika pri Moščenicah nedaleč od meje med tržaško in goriško pokrajino. Njune izjave so podprli glasniki miramarskega morskega rezervata (Carlo Franzosini), odbora devinsko-nabrežinskih občanov, ki zavračajo omenjeni terminal v Tržiču, pa še podobne organizacije miljskih občanov, ki so proti gradnji plinske postaje pri Žavljah.

Srečanje z novinarji je izzvenelo v poziv k množični udeležbi pri protestnem shodu, ki bo to soboto na tržiškem Trgu Republike, kamor bodo demonstrantje odkorakali ob 14.30 izpred športnega igrišča v Boitovi ulici. Letak, ki ga razmnožujejo prireditelji manifestacije, vabi nanjo v italijanščini, furlanščini, slovenščini, nemščini pa še angleščini, in poudarja, da bi »največji metanski terminal v Evropi« usodno prizadel celoviti ekosistem Tržaškega zaliva, torej ribolov in gojenje morskih sadežev, a tudi drobno gospodarstvo nasploh in seveda turizem. Za množični nastop so se odločili zato, ker se bosta prihodnji teden o problemu uradno opredelila občinska sveta v Tržiču in Starancanu, potem ko so to že postorili v devinsko-nabrežinski občini.

»Mi smo apolitični, nestrankarski,« sta zatrdila Bon in Selvelli. Krajevnim upravam sta očitala, da si s takim ali drugačnim stališčem nočejo zapraviti volilne kampanje, nihče pa se ni vprašal, ali niso morda tudi že zavzeta stališča raznih opozicijskih sil sad podobne špekulacije.

Vsekakor drži, da bi preoblikovanje tega zaliva v en sam velik energetski pol zadalo hud udarec vsemu Krasu in njegovim ljudem.

Drago Gašperlin

LJUBLJANA / ZASTOPSTVO NSKS PRI ZUNANJEM MINISTRU THALERJU

Slovenija naj poseže pri avstrijski vladi

Nevarnost slabšega zakona o pravicah narodnosti

LJUBLJANA - Predstavniki Narodnega sveta koroških Slovencev so včeraj slovenskemu zunanjemu ministru Zoranu Thalerju uradno izročili osnutek temeljnega zakona o narodnostnih skupnostih v Avstriji in ga zaprosili za posredovanje Slovenije na diplomatski ravni zaradi predloga bodočih avstrijskih vladnih strank, da naj bi narodnostni sosveti postali edino legitimno in priznano zastopstvo avstrijskih narodnih manjšin in s tem edini sogovornik avstrijskih oblasti v manjšinskih vprašanjih.

Na avstrijskem političnem odru smo poskušali vse, da bi dosegli dialog z uradnimi predstavniki, vendar nam ni uspelo, zato danes uradno prosimo Slovenijo za pomoč, so na včerajšnji novinarski konferenci v Ljubljani poudarili predstavniki Narodnega sveta koroških Slovencev, ki so podrobneje predstavili osnutek temeljnega zakon o narodnostih skupnostih.

Osnutek omenjenega zakona med drugim določa, da imajo pripadniki narodnostnih skupnosti in njihova združenja pravico do neovirane zasebne in javne uporabe jezika narodnih skupnosti v pisni in ustni obliki, do osnovnega pouka v jeziku svoje narodnostne skupnosti ter do sorazmernega števila lastnih srednjih in višjih šol. Vsaka narodnostna skupnost in njeni pripadniki pa pravico do namestitve, krajevnih oznak, obvestilnih tabel in napisov. Pri vseh organih in uradnih službah, ki so v upravnih in sodnih okrajih na območju narodnostnih manjšin naj bi bil jezik ustrezne narodnostne skupnosti dopuščen kot dodatni uradni jezik. Omenjeni osnutek so uspeli uskladiti z vsemi reprezentativnimi organizaciji vseh narodnostnih skupnosti v Avstriji. Po besedah koroških Slovencev omenjeni osnutek zajema vse, kar potrebujejo narodnostne skupnosti za svojo zaščito in preživetje, medtem ko osnutek za spremembo zakona o narodnostnih skupnostih avstrijske zvezne vlade za koroške Slovence po besedah predsednika Narodnega sveta koroških Slovencev Nantija Olipa pomeni »velik korak nazaj«.

Podpredsednik Centra avstrijskih narodnostnih skupnosti Marjan Pipp je ocenil, da koroškim Slovencem grozi vnovična zaostritev manjšinskega vprašanja. »Predlog avstrijske vlade pomeni, da si država želi zagotoviti sogovornika, ki bo potrjeval njeno državno manjšinsko politiko,« je poudaril in dodal, da predlog avstrijske vlade onemogoča zastopstvo koroške manjšine v deželnem zboru. Član predsedstva Narodnega sveta in tajnik Enotne liste Rudi Vouk je povedal, da sedanja sprememba, ki je pred vrati, pomeni še korak nazaj od avstrijskega zakona o narodnostnih skupnostih, ki so ga sprejeli leta 1976 in ga slovenska manjšina na avstrijskem Koroškem in Štajerskem ter hrvaška manjšina zaradi številnih restrikcij nista nikoli priznali. »Petnajst let smo ofenzivno nasprotovali temu zakonu, nato smo poskušali s politiko novega dialoga, s katero smo nekaj časa dosegli napredek (leta 1990 je bila ustanovljena dvojezična trgovska akademija, dobili polurno oddajo v slovenskem jeziku na nacionalni televiziji Dober dan, Koroška), vendar smo znova pred odločilnim trenutkom. Če bo podržavljanje manjšinskega zastopstva sprejeto, bomo morali ugotoviti, da nas politika dialoga ni pripeljala do zaželjenega cilja,« je poudaril Vouk. (STA)

ŠPETER / OB 8. MARCU

Prispevek ženske v manjšini

Rastava umetnic in predstava Beneškega gledališča

ŠPETER - Tradicionalno srečanje beneških žensk, ki bo v Špetru v petek, 8. marca, želi izpostaviti vlogo ženske v družbi in njeno prizadevanje za uveljavitev slovenske kulture v Nadiških dolinah. V tem smislu so si članice Zveze beneških žen omislile spored srečanja, ki se bo začelo ob 19. uri v Beneški galeriji, kjer bodo odprli razstavo del Loredane De Angelis in Sare Ellero.

Prva, ki živi in dela v Ažli, slika predvsem z oljem na platno, najljubše so ji cvetlične kompozicije in prizori iz otroštva. Z uspehom je doslej sodelovala na raznih skupinskih razstavah, v zadnjih letih pa je imela tudi več samostojnih razstav.

Sarah Ellero je obiskovala umetniški licej v Benetkah, zdaj pa študira konservatorstvo kulturnih dobrin in obiskuje restavratorsko šolo v Vili Manin pri Passarianu.

Drugi del ženskega praznika se bo začel ob 20. uri v občinski dvorani, kjer bo Beneško gledališče predstavilo veseloigro z naslovom »Brez skarbi! Sa smo tle mi!«. Besedilo je bilo zbrano iz nekaterih spisov mladih, ki so sodelovali na natečaju Moja vas. Za izbor besedil sta poskrbela Luciano Chiabudini in Aldo Klodič, ki je postavitev tudi za režiral. V igri nastopa kakih dvajset mladih Benečanov, ki se za to priložnost predstavijo kot »Brezvladna skupina mladine«.

Rudi Pavšič

AVSTRIJA / MANJŠINSKA ZAŠČITA

Sosvet o reformi zakona

Predsednik marjan Šturm pričakuje odločilen razplet

CELOVEC, DUNAJ - Predsednik sosveta za koroške Slovence Marjan Šturm (na sliki) pričakuje v naslednjih tednih odločilen razplet glede reforme letos dvajset let starega, predvsem pa restriktivnega zakona o narodnostnih skupinah. Pred ponedeljkovo sejo slovenskega sosveta na Dunaju je manjšinski politik v pogovoru z našim listom menil, da bo - po ponovni sklenitvi velike koalicije - spet postal aktualen skupen predlog socialdemokratov in Ljudske stranke, ki meri predvsem na krepitev pristojnosti narodnostnih sosvetov pri Uradu zveznega kanclerja. V razpravi pa je tudi vključitev zakonskega določila, s katerim Avstrija priznava svoj zgodovinsko zrasli jezikovno, kulturno in etnično raznolikost. Parlamentarno obravnavo zakonske reforme je pričakovati še pred poletjem, je menil Šturm.

Razplet zadnjih tednov in tudi izjave politikov SPÖ in ÖVP pa kažejo hkrati na to, da je vse manj verjetno, da se bo avstrijski parlamenta odločil za učinkovitejši poseg, torej za temeljitejšo spremembo in izboljšanje zakona, kot to npr. zahtevata Center avstrijskih narodnostnih skupnosti (CAN) in Narodni svet koroških Slovencev s predlogom o novem temeljnjem zakonu avstrijskih narodnostnih skupnosti. Kot smo poročali, je CAN tozadevni zakonski osnutek že predal Uradu zveznega kanclerja, prav včeraj pa so predstavniki CAN-a in NSKS-a predstavili osnutek na tiskovni konferenci v Ljubljani.

Zakonski osnutek koalicije, katerega sta še pred decemberskimi državnozborskimi volitvami izdelala klubska predsednika socialdemokratov in Ljudske stranke Kostelka (SPÖ) in Khol (ÖVP), predvideva ustanovitev Konference predsednikov in podpredsednikov vseh manjšinskih sosvetov (trenutno obstajajo sosveti za koroške in štajerske Slovence, gradiščanske Hrvate, madžarsko manjšino na Gradiščanskem, Čehe in Slovake na Dunaju ter za Rome in Sinti - op. ured.). Konferenca naj bi imela nalogo, da koordinira stališča vseh avstrijskih narodnostnih skupnosti, hkrati pa bi bila takorekoč legitimiran organ zvezne vlade in tudi deželnih vlad za usklajevanje želja in zahtev manjšin v Avstriji.

Šturm je v pogovoru za naš list poudaril, da so vsi sosveti medtem podprli reformo sosveta v obliki krepitev pristojnosti le-teh, na ponedeljkovi seji sosveta za koroške Slovence pa je pričakovati večinski sklep, kajti Narodni svet koroških Slovencev je že napovedal, da odklanja predlog in zahteva temeljitejšo spremembo zakona na osnovi predloga, ki ga je že predal sosvetom v pretres.

Sosvet bo v ponedeljek obravnaval tudi razdelitev finančnih podpor avstrijske države koroškim Slovencem za leto 1996. Le-te bodo letos dosegle približno enako vsoto kot leta 1995, torej nekaj nad 16 milijonov šilingov. Pri usklajevalni seji med ZSO in NSKS pretekli teden na sedežu ZSO se obe strani nista mogla zediniti za skupen predlog...

Ivan Lukan

Spet potres v furlanski Sev. ligi

VIDEM - Umberto Bossi ni pomiril svojih furlanskih somišljenikov po nedavnem polemičnem odstopu deželnega tajnika Roberta Visintina. Poslanca Roberto Asquini in Carlo Sticotti sta polemično napovedala, da ne bosta več kandidirala, kar bo naredila tudi pordenonska poslanka Fiordelisa Cartelli, ki ni prestala notranjih primarnih volitev.

Deželni komisar stranke Rinaldo Bosco je povedal, da je članstvo svojčas zavrnilo tudi Sticottijevo kandidaturo in da je Asquini, ki je bil podtajnik v Berlusconijevi vladi, le za las prestal primarne volitve.

FOJBE / PREDLOG ODVETNIKA

Pititu naj bi poslali gradivo o genocidu nad Slovenci

Prejeli smo in objavljamo:

Rimski državni tožilec dr. Giuseppe Pititto je pozval po tržaškem dnevniku »Il Piccolo« z dne 17.2.96 k sodelovanju vse, ki naj vedo ali pa imajo dokaze o genocidnih zločinih v drugi svetovni vojni in takoj po njej. Navedel je tudi svoj naslov:

Dr. Giuseppe Pititto, Procura della Repubblica, V piano, stanza 429, Piazzale Clodio, 00100 Roma, tel. 06/38792329.

Potrebno je, da se posamezniki, ustanove, zanstveni inštituti, borčevske organizacije, društva itd. odzovejo vabilu in nudijo državnemu tožilcu dr. Pititu ustrezno dokazno gradivo o zločinih genocida nad slovenskim narodom, da bi lahko po uradni dolžnosti končno začel kazensko preganjati že znane storilce (na osnovi seznama pri OZN) in izsledil še ostale krivce.

Gre namreč za nezastarana kazniva dejanja genocida storjena z namenom, da bi uničili slovenski narod s pobijanjem (»si ammazza troppo poco!«), s povzročanjem hudih telesnih poškodb, z izpodkopavanjem telesnega in duševnega zdravja (uničevalna taborišča Rab, Gonars, pokoli v Ljubljanski pokrajni itd.) in ni dvoma, da bo državni tožilec dr. Pititto nastopil proti storilcem z že dokazano vnemo.

Dovolj je, da mu pošljemo dokaze o genocidu, ki jih hranimo doma ali pa v knjižnicah in dostopnih zbirkah.

Bogdan Berdon

NOVICE

Srečanje predstavnikov LS

TRST - Predstavnik Ljudske stranke Slovenije Leon Marc se je srečal z odborom za odnose s srednjo Evropo pri italijanski LS, ki ga je vodil Sergio Coloni. Govor je bil zlasti o še neresenih problemih v odnosih med Rimom in Ljubljano.

»Seme za mir«

CELOVEC - Akcija »Sosed v stiski«, v okviru katere so Avstrijci od izbruha vojne na ozemlju nekdanje Jugoslavije darovali več kot milijaro šilingov (!), je te dni začela z novo zbiralno akcijo za pomoč prebivalstvu v Bosni in Hercegovini in drugih predelih nekdanje Jugoslavije.

Akcija poteka pod geslom »Seme za mir«, iz prispevkov, ki bodo vplačani do Velike noči, pa hoče avstrijska Karitas v predelih nekdanje Jugoslavije razdeliti približno 200.000 družinskih paketov z zelenjavnim semenom, 450 ton semenskega krompirja in 150 ton koruze. Vsak, ki hoče sodelovati pri akcije, vplača na poseben konto sto šilingov.

Koordinator Karitasa za pomoč prebivalstvu v od vojne hudo prizadetih območjih, Korošec Peter Quendler, je na tiskovni konferenci v Celovcu javnosti predstavil novo akcijo in jo utemeljil s tem, da bo z napredovanjem mirovnega procesa v nekdanji Jugoslaviji, še posebej v Bosni in Hercegovini, treba zagotoviti tudi osnovno preskrbo prebivalstva na kraju samem. Quender je poudaril, da je akcija zelo temeljito pripravljena in da so zelo podrobno raziskali potrebo po semenu. Razdelitev bo potekala po natančni logistiki: izvajale jo pa bodo izkušene službe Karitas in avstrijskega Rdečega križa. Ivan Lukan

GLOSA

Postopek v sozvočju s politično klimo

JOŽE PIRJEVEC

Rimskemu javnemu tožilcu Pitittu, ki je povzdignil sodno preiskavo o fojbah na raven genocida, se je posrečilo zgodovinsko dejanje: prvič se je namreč zgodilo, da so pripadniki oboroženih sil zmagujoče koalicije iz druge svetovne vojne bili obtoženi zločina, za katerega so bili sicer klicani na odgovor tisti, ki so se borili v vrstah članic Osi: Nemčije, Italije, Japonske. Klicani na odgovor, ne pa obsojeni - vsaj kar se tiče Italijanov ne, saj so se znali po vojni nadvse spretno izmuzniti roki pravice, pri čemer so lahko računali na podporo vplivnih domačih pa tudi anglo-ameriških krogov. Na mizi imam študijo, ki sta jo pred leti napisala Michael Palumbo, profesor na City University v New Yorku, in Keith Hindell, bivši dopisnik BBC pri Združenih Narodih. Naj jo v glavnih obrisih povzamem.

Med leti 1945-49 je jugoslovanska vlada zahtevala ekstradicijo nekaj stotin Italijnov, ki jih je Komisija za vojne zločine pri ZN imela na svojih spiskih. Italijanski vojni zločini v Jugoslaviji (da ne omenjamo Grčije, Libije in Korzike), so bili prav tako grozoviti kot nemški. V Sloveniji, na Hrvaškem in v Dalmaciji je bilo med leti 1942-43 požganih in oropanih na stotine vasi, na tisoče civilistov je bilo pobitih, več kot sto tisoč pa deportiranih v koncentracijska taborišča. Nemški minister za propagando Josef Goebbels je zabeležil v svoj dnevnik: »Režim terorja, ki so ga Italijani uvedli na nekaterih področjih Hrvaške, prekaša vsako možnost opisa.« Med vojnimi zločinci, vključenimi v spiske ZN, sta najbolj vidna generala Mario Roatta in Mario Robotti. Oba sta ukazala, da je treba postreliti vse sumljive osebe, ki bi jih našli na vojaškem ozemlju ali v bližini italijanskih garnizij. »Prepovedujem, da bi take osebe izročili sodiščem ali internirali,« je zapisal Roatta. »Ustreliti jih je treba«.

Komisija za vojne zločine pri ZN je zbrala pričevanja iz prve roke proti približno 700 Italijanov v zvezi z njihovimi dejanji v Jugoslaviji. Toda ko je Beograd žahteval od zavezniških vojaških oblasti njihovo ekstradicijo, so se tako Angleži kot Američani zatekli k obstrukciji. Jugoslovanom so sicer obljubili, da jim bodo izročili zahtevane osebe, toda za kulisami so spletkarili, da bi se to ne zgodilo. Britanski visoki uradniki sicer niso zanikali obtožb, preprosto so le menili, da nima smisla škoditi »našemu novemu zavezniku«. Marca 1946 je Sir Charles Noel, britanski visoki komisar v Rimu, javil v Foreing Office, da so »nam mnogi med naštetimi naredili velike usluge« in da bi njihov arest vzbudil ogorčenje pri italijanski vladi in javnemu mnenju. Vodja oddelka za vojne zločine v londonskem zunanjem ministrstvu Richard Beaumont pa je spomnil na nevarnost italijanskih političnih nemirov, če bi zavezniki skušali aretirati fašiste, ki jih je zahtevala Jugoslavija: »Pravica zahteva, da te ljudi izročimo, toda bojim se, da naša korist temu nasprotuje«. Edina koncesija, ki so jo na koncu dali Jugoslaviji, je bila ta, da je Komisija za vojne zločine priznala italijansko početje v Jugoslaviji kot »zločine proti človeštvu« in s tem formalno dopustila možnost, da pride do sodnega postopka na jugoslovanskih tleh. Toda nihče od obtoženih ni bil obsojen na podlagi mednarodnega prava.

Do sem Palumbo in Hindell. Naj še dodam ugotovitev, ki se ponuja sama od sebe: po izkušnjah, ki jih imamo, je pač težko verjeti, da obtožba genocida, ki jo je sprožil rimski javni tožilec proti bivšim jugoslovanskim partizanom, nima političnega ozadja. Včeraj je bilo treba zločine proti človeštvu zakriti, danes jih je treba najti - vedno v sozvočju s trenutno politično klimo. Sicer namreč ni mogoče razumeti, zakaj z obtožnico za dejanja stara petdeset let ni bilo mogoče počakati vsaj dva meseca, da bi bile v Italiji volitve mimo.

Potresna sunka pri Trasaghisu

VIDEM - Videmska seizmološka opazovalnica je v torek, nekaj minut pred polnočjo zabeležila se dva potresna sunka. Prvega je zabeležila ob 23.51 z jakostjo 2, 1 stopnje po Richterjevi letvici. Minuto pozneje so zabeležili se en sunek z jakostjo, 2, 7 stopnje po Richterju. Po podatkih videmske opazovalnice je bil epicenter obeh sunkov v okolici Trasaghisa, ipocenter pa je bil skoraj 8 kilometrov globoko. Pred nekaj dnevi, 24. februarja, so v okolici Humina, ki je na nasprotnem bregu Tilmenta, že zabeležili sunek z jakostjo 2, 7 stopnje po Richterju.

INPS / SVOBODNI POKLICI

Plačilo 10-odstotnega prispevka ni še obvezno

Na medministrska odloka, ki ponovno uvajata obveznost 10-odstotnih socialnih dajatev (z nekaterimi tudi bistvenimi spremembami) na dohodke od samostojne dejavnosti, se je skrbstveni zavod INPS odzval 28. februarja z okrožnico št. 12656. Navodila so le začasnega značaja, saj se bo o legitimnosti odlokov v teh dneh izrekel Državni svet in šele po povoljnem mnenju bosta stopila v veljavo. V pričakovanju te razjasnitve je INPS podaljšal do 31. marca rok za vpis v poseben seznam profesionalcev in sodelavcev, ki opravljajo samostojno dejavnost. Če pa bo Državni svet staknil kako neskladnost ali pravno nepravilnost, bodo v tem predvolilnem obdobju skoraj zanesljivo zavrnili to dajatev.

Nekoliko čudno zveni navodilo zavoda INPS, da komitenti lahko že sedaj plačajo 10-odstotni prispevek za sodelavce, vendar pa je izrecno predvidena možnost povrnitve socialnih dajatev, v kolikor bi odloka iz katerega koli razloga ne stopila v veljavo. Upravičencem naj se torej ne mudi in naj počakajo na razplet dogodkov. Vsekakor je v okrožnici potrjeno, da dajatev ne bremeni finančnih svetovalcev in da je za osebe, ki so dopolnile 65. leto starosti, vpis neobvezen oziroma - bolje rečeno - nepotreben. Vsekakor bo ta obveznost bremenila le dohodke od samostojne dejavnosti, ki jo profesionalci in sodelavci opravljajo po 1. januarju 1996. To pomeni, da honorarji za storitve v letu 1995, niti če bodo izplačani v teku tega leta, ne bodo podvrženi nikakršnemu odtegljaju. (ma)

OBCI01

PROSTO ZADIHAJMO

PLAN PROTI ONESNAŽENJU
OD TORKA DO SOBOTE
URE: 9.00 - 13.00 IN 16.00 - 20.30

OBČINA TRST

PLAN Z NOVIMI SMERMI BREZPLAČNO NA RAZPOLAGO V OBČINSKIH IZPOSTAVAH IN PRODAJALNAH ČASOPISOV

INFORMACIJE:
OD TORKA DO SOBOTE
8.30 - 13.00
15.30 - 20.00

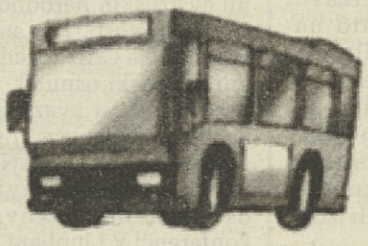

Z avtobusom je lažje.
Ni ga treba parkirati
in pripelje vas ravno kamor želite

93.80.106
ZA INFORMACIJE

POLITIKA / PRIPRAVE NA APRILSKE VOLITVE

SKP še vedno upa v dogovor z Oljko

Predvolilna pobuda o razvoju turizma

Izbira lokalnih kandidatov za aprilske volitve je v marsičem odvisna od vsedržavnih sporazumov med strankami in volilnimi gibanji. To velja še posebno za levosredinsko koalicijo, ki je na vsedržavni ravni podpisala okvirni dogovor s Stranko komunistične prenove, po katerem ta stranka ne bo predstavila svojih kandidatov v večinskih okrožjih, kjer bodo "tekmovali" zastopniki Oljke.

V zameno za to, bo Prodijevo gibanje odstopilo Bertinottijevi stranki določeno število "gotovih" okrožij v srednji Italiji, kjer se bo Oljka odpovedala svojim kandidaturam.

Trenutno še ni jasno, če bodo ta dogovor izvajali tudi v naši deželi. Leva sredina zadeve za sedaj noče komentirati, medtem ko nam je pokrajinski tajnik SKP Giorgio Canciani izrazil upanje, da bo sporazum veljal tudi za tukajšnjo realnost, kjer napredne in demokratične sile le s skupnimi močni lahko premagajo močno in dokaj enotno desničarsko koalicijo. Trenutno je gotovo edinole to, da bo SKP s svojo listo nastopila na proporčnih volitvah za zbornico, kjer je za kandidata že izbrala prav Cancianija.

»Mi sicer že zbiramo podpise za predložitev svojih kandidatur za večinske volitve, smo jih pa pripravljeni umakniti v trenutku dokončnega sporazuma z Oljko, ki bo za nas dobrodošel«, nam je dejal Canciani. Signal za to pa mora priti iz Rima, ker SKP, kot nam je še povedal njen tajnik, ni pripravljena na klavrna in poniževalna deželna pogajanja izpred dveh let, »ko so se levosredinske sile, začenši z DSL, upirale kakršni koli vidni kandidaturi Komunistične prenove. To je bila zelo negativna izkušnja, ki je SKP ne namerava na noben način več ponoviti«. Canciani za sedaj tudi ne želi komentirati imen raznih možnih kandidatov (npr. Mitje Volčiča ali Paola Rumiza) in raje čaka na razvoj dogajanj.

V teh prvih dneh volilne kampanje so zelo aktivni Prodijevi odbori Oljke, ki se pripravljajo na nedeljsko pokrajinsko skupščino v gledališču Miela. Na njej bodo med drugim tudi izvolili lokalne delegate za vsedržavno skupščino levosredinskega gibanja, na kateri bo seveda glavni protagonist Romano Prodi.

Mladi odbora "Za Italijo, kakršno si želimo" prirejajo danes ob 17.30 na sedežu Prodijevih odborov v Ul.Foscolo 7 debato o šolskih vprašanjih. Nanjo so povabili predstavnike vseh mladih organizacij, vključno z zastopniki desničarskih skupin.

V Miljah na sedežu Ljudske stranke pa bo ob isti uri debata o razvoju turizma na Tržaškem. Sodelovala bosta tudi nabrežinski odbornik Dario Pertot in biologinja Damjana Ota.

Volilna anketa brez naročnikov

Videmski dnevnik Messaggero Veneto je v včerajšnji številki objavil prvi del volilne raziskave, ki zadeva vsa senatna in poslanska okrožja iz naše dežele. Dnevnik pravi, da je anketo izvedlo tržaško strokovno podjetje SWG po naročilu Stranke komunistične prenove, ki pa je to demantirala, na SWG pa so nam povedali, da ne gre za anketo, ampak le za analizo volilnih rezultatov izpred dveh let. Pozneje smo izvedeli, da je raziskavo svojčas na lastne stroške naročil deželni svetovalec SKP Fausto Monfalcon.

Kakorkoli že, je ta "anketa" v vsakem primeru precej zanimiva. Iz nje izhaja, da bo v prvem mestnem poslanskem okrožju v vsakem primeru veliki favorit kandidat desnice. Nekoliko manjše možnosti za izvolitev ima edino Roberto Menia, ki pa ga leva sredina lahko premaga le z "zmernim progresistom".

Več možnosti za prodor pa ima levosredinski kandidat v okoliškem okrožju. Tukaj po mnenju raziskave lahko zmaga tudi kandidat, ki ga predlaga SKP, ne sme pa biti odraz strankinega aparata.

CONFESERCENTI / OBČINSKI NAČRT O OMEJITVI PROMETA

Združenje v glavnem podpira načrt Občine

Odprtih pa je še nekaj vprašanj, ki jih bo treba rešiti

Jutri bo stopil v veljavo najnovejši načrt o ureditvi mestnega prometa proti onesnaževanju zraka, ki ga je prejšnji teden predstavila tržaška občinska uprava. Združenje upraviteljev javnih lokalov (FIPE) je načrt negativno ocenilo, včeraj pa se je o njem izreklo Združenje trgovcev in gostincev Confesercenti. Na tiskovni konferenci sta predsednik Giuseppe Giovarruscio in tajnica Ester Pacor jasno poudarila, da se Confesercenti z novim načrtom v glavnem strinja. Po več letih in po številnih predlogih se danes začenja razprava o načrtu, je dejal Giovarruscio, ki je prav gotovo še nepopoln. Predsednik združenja je tudi izrazil prepričanje, da se večina mesta z njim strinja, treba pa ga bo vsekakor še dopolniti. Predsednik Giovarruscio je tudi podčrtal, da bo moralo združenje pozorneje proučiti razna vprašanja, ki bremenijo ta sektor; nahaja se namreč v kleščah splošne krize, zaradi česar bo treba ponovno preveriti način, kako se lahko trgovina razvije v tem mestu, potem ko je bilo treba ukiniti številna delovna mesta zaradi vse manjšega števila kupcev z onstran meje.

Mesto mora namreč razumeti, je poudaril, da se trgovinski sektor nahaja v slabih vodah; kakovostno mora razviti svojo ponudbo, ker mu v nasprotnem primeru grozi postopno izumiranje; zelo namreč zaskrbljuje velika negotovost glede prihodnosti. Dodal je tudi, da bi se morali v mestu vzporedno razvijati vsi sektorji, zanje pa so potrebni razvojni načrti, ki pa morajo biti med seboj povezani.

Tajnica združenja Ester Pacor pa je mimo pozitivne ocene načrta nanizala nekaj problemov, ki so še odprti. V ta okvir je na primer postavila vprašanje bencinskih črpalk, ki se nahajajo v ulicah, kjer bo promet omejen; ostaja tudi vprašanje partikularnih interesov, kot je na primer dostava prehrambenih artiklov na domove nepokretnih oseb. Kritizirala pa je, da se v načrtu omenjajo samo nekatera parkirišča, o zasebnih pa ni niti besede; in s tem v zvezi je postavila tudi vprašanje visokih cen za parkiranje v parkiriščih.

Vsekakor pa je podčrtala, da je sedaj potrebno izdelati načrt za parkirišča, določiti namembnost nekaterih trgov in ulic in kako ukrepati z ulicami, kjer bo promet prepovedan. Poleg vsega tega pa bo treba tudi izboljšati načrt javnih prevozov.

Predstavnika odbora Camminatrieste Maurizio Tremul in Fiore Babudri pa sta na tiskovni konferenci še pristavila, da je omenjeni načrt osnova za prihodnost, pozitivno pa ga je ocenil tudi predstavnik Legambiente Sandro Laurenzi predvsem zato, ker ščiti zdravje celotne skupnosti.

ACT uvedel nekaj sprememb na avtobusnih progah

Konzorcialno podjetje za prevoze (ACT) obvešča, da bo z jutrijšnjim dnem - istočasno z začetkom izvajanja občinskega načrta proti onesnaženju zraka - uvedlo naslednje spremembe na avtobusnih progah:

- proga št. 10: omejena proga na Borznem trgu: z Ul. Mazzini bo avtobus vozil po Trgu Tommaseo - Ul. Einaudi - Borznem trgu (nova glavna postaja bo v višini »glavne gredice«, nato pa Korzo Italia - Ul. S.Spiridione - Ul. Mazzini in naprej po dosedanji progi;

-proga št. 11: omejena proga na Trgu Tommaseo: z Ul. Mazzini na Trg Tommaseo (nova glavna postaja v višini sedanje glavne postaje proge št. 25), nato po Ul. Einaudi - Korzu Italia - Ul. S.Spiridione - Ul. Mazzini in nato po dosedanji progi;;

-progi št. 15 - 16: podaljšana proga na Trg Oberdan: z Goldonijevega trga se bo vožnja nadaljevala po Ul. Gallina - Ul. Reti - Ul. Carducci - Trg Oberdan (palača Telecom, skupno s postajo avtobusa št. 60), nato po Ul. Carducci - Goldonijev trg in nato po dosedanji progi;

-proga št. 18: okrepitev proge na smeri Ul. Cumano - Borzni trg;

-proga št. 25: premestitev glavne postaje na Borzni trg (skupno s postajo št. 18), nato po Korzu Italia - Ul. Imbriani in naprej po običajni trasi (postaja na Korzu Italia 13 bo ostala);

-proga št. 28: premaknitev glavne postaje na Borznem trgu na konec glavne gredice;

-proga št. 29: nova glavna postaja na Goldonijevem trgu v višini glavnih postaj št. 15 in 16;

- proga L: (nova proga od torka do sobote) s Trga Oberdan v Ul. Carli; glavna postaja bo na Trgu Oberdan pri postaji openskega tramvaja, nato pa bo avtobus vozil po Ul. Carducci, Trgu Goldoni, skozi predora, po Drevoredu Elizejskih poljan in Ul. Carli. Povratna vožnja pa bo speljana z Ul. Carli po Ul. Schiaparelli - Drevoredu Elizejskih poljan - Ul. S. Marco - skozi predora - po Goldonijevem trgu - Ul. Gallina - Ul. Reti - Ul. Carduci in na Trg Oberdan.

NESREČA / NA DELOVNEM MESTU

Delavec iz Repna padel z zida

Drago Purič je nameščal telefonsko napravo, ko je izgubil ravnotežje

Tržaška črna kronika spet beleži hudo nesrečo pri delu. Mlad moški iz Repna se je včeraj zjutraj hudo ponesrečil na delovnem mestu. Drago Purič, tako je 31-letnemu fantu ime, stanuje pa v Repnu št. 9, se je v jutranjih urah kot vsak delavnik odpravil na delo. Zaposlen je pri družbi SITE, podjetju, ki se ukvarja z nameščanjem telefonskih naprav in kablov. Včeraj ga je službena pot popeljala v Ul. del Follatoio v bližini Ul. Flavia. Malo po 9. uri se je povzpel na kake tri metre visok zid, da bi namestil telefonsko napravo. Nenadoma je izgubil ravnotežje in padel z zidu vznak. Pri padcu je udaril s tilnikom ob tla in obležal.

Delavca so z rešilcem prve pomoči nemudoma prepeljali v katinarsko bolnišnico, kjer so ga najprej sprejeli na oddelku za inenzivno nego. Kazalo je namreč, da je njegovo zdravstveno stanje zelo resno. Tržaška policija, ki je izdala sporočilo o nesreči, je namreč napisala, da so si zdravniki zanj pridržali prognozo.

Kasneje se je izkazalo, da si je Purič vendarle nekoliko opomogel. Po pregledu TAC so ga premestili na nevrokirurški oddelek, kjer bo ostal do izboljšanja na opazovanju. Sorodnikom, ki so ga obiskali v bolnišnici, ni vedel povedati, kaj se je pravzaprav zgodilo in zakaj je padel z zida. Kraj nesreče so si poleg agentov policijskega komisariata ogledali tudi izvedenci službe za preprečevanje nesreč na delu.

Tatvina v ambulanti: tatico prijavili sodstvu

V torek popoldne je zdravnik Bruno Rupini prijavil vlom v svojo ambulanto v Ul. Porta 1. Policistom je povedal, da naj bi vrata vlomili ženski, od katerih je ena imela nogo v mavcu. Agenti so kmalu izsledili 26-letno Eleno Scarcelli, žensko z nogo v mavcu. Bila je v spremstvu starega znanca policije, 30-letnega Morena Saiza. Med hišno preiskavo so našli žig dr. Rupinija, sveženj obrazcev za zdravniška potrdila in razne znamke, ki so bili zdravnikova last. Oba so prijavili sodišču: žensko zaradi tatvine, moškega pa zaradi nedovoljene posesti orožja, ker so pri njem našli ostro in osiljeno rezilo.

ČRNA KRONIKA

Goljufal je s poštnimi paketi, a mu je odklenkalo

Včeraj so prijavili sodstvu rimskega uradnika, ki naj bi kar po pošti ogoljufal več ljudi in podjetij. Preiskavo je uvedlo tržaška poštna policija v sodelovanju z rimsko, potem ko jo je vodstvo neke tržaške nepremičninske družbe obvestilo, da je prejelo po pošti računalniško disketo, ki je ni bilo nikoli naročilo, a za katero bi moralo plačati 100 tisoč lir. Izkazalo se je, da je bila disketa vredna kvečjemu 2 tisoč lir.

Poštna policija je kmalu prišla na sled odpošiljatelju in ga prijavila zaradi goljufije. Preiskovalci imena goljufa niso sporočili, ker se preiskava nadaljuje, da bi ugotovili, ali je imel goljuf še kake sodelavce. S pošiljkami naj bi se rimski uradnik okoristil kvečjemu za kak milijon lir. Svoje pakete je poslal tudi v Neapelj, Milan in še nekatera druga mesta, a policija ni doslej prejela nobene prijave ogoljufanih in zato ni posegla.

Poskus vloma ni uspel

Včeraj ob 3.30 zjutraj so policisti posegli na območju Campa Metastasio, ker so jim sporočili, da se neznanec potika v bližini tamkajšnje trafike. Agenti so res ugotovili, da je nekdo poskusil vlomiti v lokal. Ko so pregledali bližnje ulice, so opazili mladeniča, ki jo je takoj popihal, komaj jih je zapazil. Agenti so se pognali za njim, eden od policistov je tudi ustrelil v zrak, da bi domnevnega vlomilca prisili, naj se ustavi, a vse je bilo zaman. Mladeniču je uspelo pobegniti. Policijski komisariat iz Rocola vsekakor nadaljuje preiskavo, da bi odkril vlomilca.

NOVICE

Delo Miramarskega centra pod drobnogledom znanstvenikov

Deset znanstvenikov svetovnega slovesa (med katerimi tudi dva nobelovca) bo jutri in v petek proučilo dejavnost in perspektive Mednarodnega centra za teoretsko fiziko. Potem ko je UNESCO prevzel administrativno odgovornost glede delovanja miramarskega centra, bo »izpit« še posebno važen. Tri raziskovalne skupine bodo skupini znanstvenikov predstavile programe za prihodnji dve leti, na zasedanju pa bo govor tudi o novih možnih razvojih fizike okolja in dinamike proteinov.

Pričevanja o prečkanju Atlantskega oceana

Člani posadke tržaške dvojamborne 20-metrske jadrnice »Ornella III« Alessandra Rasinija bodo drevi ob 19. uri na sedežu barkovljansko-grljanskega jadralnega društva SVBG v Miramarskem drevoredu 32 spregovorili o prečkanju Atlanstskega oceana. Jadrnica se je udeležila tekmovanja Transat des Passiones, ki se je začelo v Saint Tropezu in mimo Kanarskih otokov po petindvajsetih dneh plovbe priplula v Martiniko. Plovbo je prve dni oviral močan vihar, med katerim sta se potopili dve francoski in ena italijanska jadrnica. Drevišnje srečanje sodi v okvir »barkovljanskih srečanj«, ki so namenjena ljubiteljem morja in jadranja.

Vodeni obisk po Revoltelli in predavanje o baronovi knjižnici

Danes ob 17.30 bo dr. Massimo De Grassi vodil obisk po palači barona Pasqualeja Revoltelle. Dr. Bianca Cuderi pa bo v okviru manifestacij ob 200-letnici baronovega rojstva ob 17. uri v avditoriju muzeja predavala o njegovi knjižnici.

OSMI MAREC / NA TRŽAŠKEM

Protesti, kulturne prireditve, družabna srečanja in še kaj

Od drevi do nedelje se bodo na pobudo slovenskih društev zvrstile razne prireditve - Jutri dopoldne protest zaradi Silvie Baraldini in srečanje na meji

Se preden se je razplamtela polemika o aktualnosti mednarodnega dneva žensk, so se ženske na Tržaškem odločile, da je osmi marec še vedno njihov dan, pripombam navkljub. O upravičenosti »obhajanja osmega marca« so se že pred leti začele spraševati ženske same in sklenile, da dan ohranijo s tem, da skušajo vnesti spremembe, ki jih narekujejo nove okoliščine. Tako je letošnji tržaški osmi marec zasnovan praznično in protestno: cela vrsta društev (veliko večino smo posamič že omenili) in drugih organizacij organizira tudi letos družabna srečanja s kulturnim programom ali tematskim srečanjem, skupno pa veliko mestnih organizacij prireja nekaj odmevnejših pobud.

Dolg seznam podpisnikov podpira protestno akcijo Tržaškega odbora za solidarnost in za povratek Silvie Baraldini, ki bo jutri dopoldne od 10. do 12. ure pred sedežem konzularne agencije ZDA v Ul. Roma 15. Silvio Baraldini so v ZDA obsodili na 43 let ječe, ker je zaščitila pobeg predstavnice Gibanje za osvoboditev črnih. Kot poudarjajo pobudniki protesta, Silvia Baraldini ni nikogar ubila, sploh se ni poslužila orožja, kljub temu je v strogem zaporu. Tri ženske pa so ob letošnjem osmem marcu končno le dočakale prostost, gre za politične jetnice, za katere se je zavzela mednarodna organizacija Amnesty International.

Ženske za mir in sodelovanje: v tem duhu bo jutri dopoldne potekalo tradicionalno srečanje žensk z obeh strani meje, ki se bodo sešle ob 11. uri na mejnem prehodu pri Škofijah. Jutri popoldne pa bo v kavarni Tommaseo kulturna prireditev V ritmu, v afro in latinskoameriški kulturi: glasba, poezija in pravljice žensk, ki ga organizirata Arcidonna in krožek UDI-ZŽI Kavarna žensk. Konec meseca pa bo še nekaj skupnih pobud, ki se bodo predvsem nanašale na podrobnejšo predstavitev zakona proti spolnemu nasilju in na osvetlitev položaja žensk v svetu. Jutri pa bodo v miljskem centru Millo že odprli fotografsko razstavo z izdelki udeleženk že šestega natečaja, ki ga prirejata krajevni krožek UDI-ZŽI in upokojenke CGIL.

Tržaške ženske zavračajo teze revije Famiglia Cristiana

»Prepričane smo, da ima proslavljanje osmega marca še vedno smisel in pomen, ker v odnosu do žensk še vedno prihaja do krivičnosti in nasilja, vendar se ne sme omejevati na enodnevno slavje, temveč mora biti priložnost za skupen razmislek in zavzetost žensk, da bi končno ustvarili pogoje za uresničitev resničnih enakih možnosti«. Tako tržaška Komisija za enake možnosti odgovarja na tezo katoliškega tednika Famiglia Cristiana o ukinitvi mednarodnega dneva žensk, češ da je zastarel, da se nanaša na podložen položaj žensk, italijanske ženske pa naj bi z odobritvijo zakona proti spolnemu nasilju dokazale, da so močne in da torej ne potrebujejo nikakšrne oblike »zaščite«.

Že nota tržaške občinske komisije prinaša dolg seznam stvari, ki bi jih bilo treba urediti, v prvi vrsti se komisija namerava spopasti z usklajevanjem urnikov najrazličnejših storitev in uslug. Tudi druga tiskovna sporočila žensk ob letošnjem osmem marcu opozarjajo na celo vrsto nerešenih vprašanj, ki predvsem bremenijo ženske, npr. vse slabša socialna oskrba. Stališče katoliškega tednika je spodbudilo tudi deželno tajnico sindikata CISL Bruno Arbo, ki je predvsem naglasila, da ob osmem marcu so in vselej v ospredju zavzemanja žensk za dosego povsem enakopravnega položaja. Glede zakona proti spolnemu nasilju pa je dejala, da ni napadalno, temveč obrambno sredstvo. Forum žensk SKP pa je zapisal, da je končno zakonik potrdil to, kar so ženske vselej trdile: spolno nasilje je napad na osebo.

POSKUS / V NEKATERIH MESTIH

Poštni uradi odprti tudi ob nedeljah

Trst bo moral še počakati

Bi radi odposlali priporočeno pismó ali brzojavko oziroma kupili znamko ali telefonsko kartico na pošti tudi v nedeljo? Želja se nam bo morda izpolnila še letos. Vodstvo poštnega podjetja je predlagalo poskusno nedeljsko službo od 8.30 do 19. ure v petnajstih mestih (Turin, Milan, Trento, Benetke, Bologna, Firence, Ancona, Perugia, Pescara, Rim, Neapelj, Bari, Palermo, Catania), če pa se bo obnesla, naj bi jo raztegnilo na vso državo. V takšnem primeru bi lahko tujci v poštnih uradih tudi zamenjali valuto.

Pogojnik je obvezen zaradi tega, ker stanovske organizacije poštnih uslužbencev iz sklopa osrednjih treh sindikatov Cgil, Cisl in Uil s tem zaenkrat ne soglašajo. Zakaj? Zato, pravijo, ker je treba poprej obnoviti delovno pogodbo, ki je zapadla že pred štirimi leti, in v tem okviru rešiti kopico zgočih problemov, kakor sta med drugim pomanjkanje osebja in neustrezne strukture. »Mi ne nasprotujemo aprioristično predlogu poštnega podjetja, hočemo pa, da zamaši vrzeli,« menijo sindikalisti.

Ob nedeljah naj bi poslovali v prvi vrsti uradi na pokrajinskih sedežih poštnega podjetja, sicer pa tudi njegove agencije v najbolj gosto naseljenih mestnih četrtih. Poleg drugega naj bi bilo mogoče tudi vplačevanje naročnin za javne storitve, vendar samo v dopoldanskih urah ali kvečjemu do 12.30.

TRŽAŠKA KNJIGARNA / POBUDA KAVARNE ŽENSK

Ženska ustvarjalnost v ospredju

Osmi marec je tudi dan, ki je posvečen ženski ustvarjalnosti. Na pobudo krožka UDI-ZŽI Kavarna žensk je vrsta tržaških knjigarn dala na ogled publikacije ženskih avtoric. Pobude, ki bo trajala približno teden dni, se udeležuje tudi Tržaška knjigarna (foto KROMA). Na žensko ustvarjalnost ob tokratnem mednarodnem dnevu žensk opozarjajo še nekatere druge pobude, o osmomarčevskem popustu v kinodvorani Ariston, kjer predvajajo film režiserke Comencinijeve po romanu Tržačanke Susanne Tamaro smo že pisali, prvič pa napovedujemo Aperitiv v narečju ... s tržaškimi ženskami, ki bo v petek popoldne v foyerju gledališča Rossetti in na katerem bodo igralci prestavili ženske like iz nekdanjega Trsta.

POBUDA / TRGOVINSKE ZBORNICE

Skoraj šest milijard lir za luško infrastrukturo

Trgovinska zbornica bo na podlagi dveh sporazumov z luško oblastjo nakazala skoraj 6 milijard lir za modernizacijo pristaniških struktur.

Prvo nakazilo, ki bo znašalo približno 5 milijard lir, bo namenjeno izgradnji okrog 16.000 kvadratnih metrov velikega skladišča za tako imenovane konvencionalne tovore na operativni obali Adria Terminala; ustrezna dela bodo trajala dve leti, a že po prvih dvanajstih mesecih naj bi delo v njem postopoma steklo, pri čemer naj bi zaposlili trideset delovnih moči (birokratski postopek za pooblastilo del bodo dovršili menda še pred koncem marca).

Z drugim nakazilom za 800 milijonov lir pa naj bi dopolnili Pomol IV v stari prosti coni oziroma tamkajšnji trajektni terminal, kakor ga predvideva načrt družbe Autovie servizi, ki ga ravno zdaj obravnava višji državni svet za javna dela. Celovita naložba bo znašala 4, 5 milijarde lir, krili pa jo bodo tudi s sredstvi iz Sklada za Trst.

TRST / SMRT MONICE MAZZOLINI

Tožilstvo zahteva 21 let zapora za Giorgioneja

Javni tožilec Raffaele Mancuso je včeraj na odprtju procesa na tržaškem porotnem sodišču zahteval 21 let zapora 27-letnega natakarja Uga Giorgioneja, ki je obdolžen namernega umora 24-letne hčere gradeškega gostilničarja Monice Mazzolini.

Dogodek se je pripetil 1. aprila 1994, ko so v Giorgionejevem terenskem vozilu v kanalu Isonzato pri Gradežu našli truplo Monice Mazzolini, ki je malo pred tem prekinila ljubezenski odnos z Giorgionejem. Malo za tem so Giorgioneja našli v nezavesti v nekem drugem avtomobilu pri Devinu, potem ko si je skušal vzeti življenje s plinom iz izpušne cevi. Najprej je prevladala hipoteza, da je Monica Mazzolini utonila v avtomobilu, ki ga je vozil Giorgione in ki je zdrsnil v kanal verjetno zaradi prenegljenega manevra. Giorgione naj bi nato pobegnil proti domu, se vsedel v drugi avtomobil in si priskrbel gumijasto cev, da bi si nato vzel življenje.

Preiskava pa je odkrila še druge elemente v breme obtoženca, ki pa je s svoje strani zagovarjal hipotezo nenamernega umora. Javni tožilec pa zahteva, da se Giorgioneju priznajo le olajševalne okoliščine zaradi kesanja po smrti Monice. Javni tožilec Mancuso namreč zatrjuje, da je Giorgione bivšo zaročenko umoril preden bi skupno z njo s terenskim vozilom zgrmel v kanal Isonzato. Po javnem tožilcu bo besedo sedaj imela civilna stranka, ki jo predstavlja odvetnik Roberto Maniacco.

DOLINA / OBČNI ZBOR MOPZ VALENTIN VODNIK

Dobro opravljeno delo, toda...

V prejšnjih dneh so se na rednem občnem zboru zbrali člani MoPZ Valentin Vodnik: ob dvakrattedenskih vajah in raznih nastopih je to srečanje vsakoletna priložnost za pregled opravljenega delovanja, oceno enoletne dejavnosti in načrtovanje smernic za nadaljnje delo.

Predsedniško poročilo je podal Giancarlo Foraus, blagajniški Giorgio Bevk, zborovodja Ignacij Ota pa je prisotnim članom dolinskega zbora posredoval oceno delovanja z umetniško-ustvarjalnega zornega kota. Predsedniško poročilo je kot vselej zaobjelo enoletno delovanje, od srede prejšnje sezone do sedanjih dni, ko se tudi dolinski MoPz Valentin Vodnik pripravlja predvsem na nastop na Primorski poje. Poleg tega pa so v bližnji prihodnosti že napovedane še druge kulturne obveznosti, kot sta gostovanje v Hrpeljah na uradnem srečanju med dolinsko in tamkajšnjo novo slovensko občino, tradicionalni nastop ob vaškem spomeniku na Taborju na svečanosti ob 25. aprilu. Glede na pozitivni učinek, ki ga je v pretekli sezoni imel dvodnevni

seminar v Kočevju, so se dolinski pevci odločili, da se tudi letos za dva dni posvetijo intenzivnemu izobraževalnemu delu.

Pregled dejavnosti v časovnem loku leta dni je bil kar spodbuden: po uspešnem partizanskem koncertu, ko je zbor nastopil na društveni proslavi 50-letnice osvoboditve, so pevci počastili to pomembno zgodovinsko obletnico še z nastopi v Novi Gorici, na osrednji občinski proslavi ob dolinskem spomeniku, na proslavi obalnih občin v Kopru. V juniju je zbor v sodelovanju z dolinskim društvom sprejel v goste tri sorodne skupine in tako podal dobrodošlico kočevskemu MoPZ Svoboda, doberdobskemu MoPZ Jezero in pa MePZ Isarlust iz Strasslacha. Novo sezono je začel s sodelovanjem na prireditvah ob 50-letnici ZSKD, in sicer z nastopom ob predstavitvi pesmarice Ignacija Ote in v združeni pesmi na osrednji proslavi v Dolini. Medtem so se pevci z ostalimi vaščani udeležili čiščenja vasi, ki je gostila večino prireditev ob jubileju ZSKD.

Oktobra je MoPZ Valentin Vodnik povrnil obisk najprej MoPZ Svoboda v Kočevju, nato še MePZ Isarlust iz Strasslacha s tridnevnim gostovanjem v Nemčiji. Redne vaje so dopolnili še nastopi na svečanostih ob 1. novembru, na martinovanju v dolinskem mladinskem krožku, na društveni družabnosti v Pozdrav staremu letu. Novo sončno leto pa sta otvorila nastopa na dveh prireditvah ob dnevu slovenske kulture, na goriškem Vrhu in pa na osrednji občinski proslavi v Boljuncu.

Ce je bilo predsedniško poročilo posvečeno spodbudnemu naštevanju in ugotavljanju kar dobro opravljenega dela, je bila kritičnejša misel zborovodje: Ignacij Ota je pač opozoril tudi na vse »nevšečnosti« skupinskega dela. Zborovsko delo je seveda zahtevno, v kolikor sloni na skupinskem poustvarjanju, pri katerem morajo biti soudeleženi po vrsti prav vsi člani. Točnost na vajah, predvsem pa redna prisotnost sta torej bistvena predpogoja vsakršnega uspešnega skupinskega dela!

(dam)

PREDSTAVITEV DRUŠTVA IZZA

Pobude zamejskih študentov v Ljubljani

Obisk na tržaških slovenskih višjih šolah

V Ljubljani že nekaj časa deluje Društvo slovenskih izseljeniških in zamejskih študentov. Beseda izseljeniški pomeni, da so v njem vključeni tudi študentje, slovenskega porekla iz drugih držav (trenutno na primer iz Rusije, Kanade, Sicilije in Nizozemske), iz zamjestva pa je v Društvo včlanjenih v akademskem letu 95/96 kar osemindvajset študentov s Tržaškega, šest z Goriškega, eden iz Benečije, dva pa sta iz Porabja na Madžarskem.

Dve predstavnici Društva smo srečali v soboto, ko sta se vračali s srečanja, ki sta ga imeli z dijaki na Pedagoškem liceju A.M. Slomšek, sami pa smo prisostvovali njuni predstavitvi dejavnosti društva na Državnem tehničnem trgovskem zavodu Žige Zoisa. To sta Karin Vitez, ki je predsednica Društva, in Tanja Škabar. Prva je že opravila študij za fizioterapevtko in je trenutno v Ljubljani tudi že v službi, druga končuje študije iz sociologije na Fakulteti za družbene vede.

Dijakom sta obrazložili potek univerzitetnega študija v Ljubljani in jim posredovali vse podatke, ki jim bodo lahko pomagali pri izbirI nadaljnjega šolanja. »Slovenci vseh dežel, združite se« je zapisano na depliantu, ki sta ga delili okrog 30 dijakom zavoda, udeležencem srečanja.

»Zamejski in izseljeniški študentje, ki smo se odločili, da bomo svoje visokošolsko izobraževanje nadaljevali v Ljubljani, imamo precej

Društvo slovenskih izseljeniških in zamejskih študentov

skupnega. Predvsem se ob petkih odpravljamo domov, ob nedeljah pa ponovno vračamo v Ljubljano. S ponedeljkom začenjamo nov študijski teden. Skupna nam je izkušnja prilagajanja novemu študijskemu življenju, kopica birokratskih obveznosti ob vpisu in urejanje raznih dovoljenj, ki si jih moramo kot tuji državljani zagotoviti.«

Sedaj pa je nastalo novo društvo, sta poudarili obe govornici, ki pomaga novim študentom pri reševaju raznih problemov in težav, tako glede možnosti študija na univerzi v Ljubljani, kot glede sodelovanja s sorodnimi tujimi in slovenskimi društvi. Skrbi za obštudijske dejavnosti in zastopa študentske interese pri upravnih organih in drugih ustanovah, rešeje konkretne probleme, kot so možnost informacij za vpis na Univerzo v Ljubljani, za pridobitev vizuma za začasno bivanje v Sloveniji, za praktične napotke pri študiju, za informacije o življenju v Ljubljani, pa še za informacije o raznih popustih za študente pri gledaliških predstavah, sportnih prireditvah, mesečnih vozovnicah z vlaki itd.

V depliantu je še rečeno, da je bilo društvo ustanovljeno junija 1995, da ima svoj sedež v Mednarodni pisarni ŠOU v Ljubljani, da se člani srečujejo enkrat mesečno, in sicer v Študentskem naselju v Rožni dolini v Ljubljani, kjer mnogi tudi stanujejo.

Vse to sta mladi predstavnici društva prepričljivo prikazali dijakom in dodali še vrsto informacij, na primer o tem, kakšno vlogo ima na sploh Studenska organizacija univerze v Ljubljani tudi za delovanje društva, kako pomemben je na primer parlament študentov z vlado in seveda tudi ministrstvi. Gre skratka za številne pobude, ki pomagajo študentu, če se odloči za udejstvovanje na področju športa, kulture, sociale, mednarodnega sodelovanja, turizma ipd.

Jutri bo v Ljubljani informativni dan za študente, ki bi se želeli vpisati. Tu bo zainteresirani dobil vse naslednje informacije in napotke.

Predstavnici društva sta prikazali še vrsto diapozitivov o lepotah Ljubljane in njene okolice ter dali na razpolago informacije o pogojih dodiplomskega študija in pridobitve štipendije za kandidate iz zamejstva.

»Ne pozabite omeniti Študentske organizacije univerze, ki nam je v vsakem pogledu na roko in v pomoč«, sta nam dejali.

Neva Lukeš

VČERAJ-DANES

Danes, ČETRTEK, 7. marca 1996

TOMO

Sonce vzide ob 6.34 in zatone ob 17.59 - Dolžina dneva 11.25 - Luna vzide ob 18.23 in zatone ob 6.49.

Jutri, PETEK, 8. marca 1996

NADA

VREME VČERAJ OB 12. URI: temperatura zraka 5,5 stopinje, zračni tlak 1024,7 mb ustaljen, brezvetrje, vlaga 54-odstotna, nebo jasno, morje mirno, temperatura morja 7,9 stopinje.

ROJSTVA IN SMRTI

RODILI SO SE: Matteo Plana, Francesca Godina, Giada Zucca, Andrea Rivierani, Alessia Zinno, Sharon Starri, Carolina Elisa Riccobon, Elena Laco, Ludovico Francesco Virdis, Emanuele Nicolini.

UMRLI SO: 75-letni Andrea Angelo Pesce, 84-letna Emilia Poropat, 73-letni Renato Privileggio, 82-letni Umberto Di Muro, 77-letna Giovanna Cociani, 74-letni Giovanni Zacchigna, 82-letna Antonia Crevatin, 84-letni Francesco Lettich, 68-letni Adelchi Bertogna.

LEKARNE

Od PONEDELJKA, 4., do NEDELJE, 9. marca 1996

Normalen urnik lekarn od 8.30 do 13.00 in od 16.00 do 19.30

Lekarne odprte od 13.00 do 16.00

Ul. Settefontane 39 (tel. 947020), Largo Osoppo 1 (tel. 410515).

BOLJUNEC (tel. 228124) - samo po telefonu za najnujnejše primere.

Lekarne odprte od 19.30 do 20.30

Ul. Settefontane 39, Largo Osoppo 1, Ul. Cavana 11.

BOLJUNEC (tel. 228124) - samo po telefonu za najnujnejše primere.

NOČNA SLUŽBA

Lekarna odprta od 20.30 do 8.30

Ul. Cavana 11 (tel. 302303).

Za dostavljanje zdravil na dom tel. 350505 - TELEVITA

Urad za informacije KZE-USL - tel. 573012.

Urad za informacije KZE deluje od ponedeljka do petka od 8. do 13. ure. - tel. 573012.

Zdravstvena dežurna služba

Nočna služba od 20. do 8. ure, tel. 118, predpraznična od 14. do 20. ure in praznična od 8. do 20. ure.

Hitra pomoč tel. 118.

Telefonska centrala KZE-USL: 399-1111.

KINO

ARISTON - 16.15, 18.15, 20,15, 22.15 »Và dove ti porta il cuore«, r. C. Comencini, i. Virna Lisi, Margherita Buy.

EXCELSIOR - 17.35, 19.55, 22.15 »Sabrina«, r. Sidney Pollack, i. Harrison Ford, Julia Ormond.

EXCELSIOR AZZURRA - 17.00, 18.40, 20.20, 22.00 »Il rovescio della medaglia« i. John Travolta.

AMBASCIATORI - 16.30, 18.20, 20.15, 22.15 »Jumanji«, i. Robin Williams.

NAZIONALE 1 - 16.30, 18.20, 20.15, 22.15 »Dracula morto e contento«, r. Mel Brooks, i. Leslie Nielsen.

NAZIONALE 2 - 16.30, 18.20, 20.15, 22.15 »Il tagliaerbe II«.

NAZIONALE 3 - 16.30, 18.20, 20.15, 22.15 »Pensieri pericolosi«, i. Michelle Pfeiffer.

NAZIONALE 4 - 16.30, 18.20, 20.15, 22.15 »Le nozze di Muriel«, i. Toni Collette.

MIGNON - 16.00 - 22.00 »Abbracci, carezze e corna« porn., prepovedan mladini izpod 18. let.

CAPITOL - 15.45, 17.50, 20.00, 22.10 »Two Much - Due di troppo«, i. Antonio Banderas, Melanie Griffith.

ALCIONE - 18.00, 20.00, 22.00 »La dea dell'amore«, r-i. Woody Allen, i. Mira Sorvino.

SLOVENSKO STALNO GLEDALIŠČE

Bratko Kreft

Krajnski komedijanti

Režija: ZVONE ŠEDLBAUER

PREMIERA

Jutri, 8. marca, ob 20.30 ABONMA RED A

SKD LIPA

obvešča, da napovedan večer v veseli družbi

DANES ODPADE

zaradi bolezni nastopajočih

LUMIERE - 17.00, 18.45, 20.30, 22.15 »Blue in the Face«, i Harvey Keitel, Madonna.

PRIREDITVE

SKD LIPA obvešča, da napovedan večerv veseli družbi DANES ODPADE zaradi bolezni nastopajočih.

KD ROVTE KOLONKOVEC - Ul. Monte Sernio 27 priredi PRAZNIK ŽENA posvečen dekletom in ženam jutri, 8. t.m. od 18.30 dalje z večerjo in družabnostjo. Marta Ivšič-Kodrič bo vpeljala prisotne v krajši razgovor o današnjem dogajanju.

KD LONJER - KATINARA prireja jutri, 8. t. m. v društvenih prostorih v Lonjerju ob 20. uri PRAZNOVANJE v počastitev dneva žena. Vabljene!

ARISTON - PRAZNIK ŽENA. Samo jutri, 8. marca znižana vstopnica za vse ženske: film VA' DOVE TI PORTA IL CUORE (9.000 lir za pod 60 let, 8.000 lir za nad 60 let). Začetek ob 16.15, 18.15, 20.15 in 22.15.

SLOVENSKI KLUB, Ul. Donizetti 3 vabi v soboto, 9. t. m. na VEČER posvečen prazniku žena. Na sporedu bo zabavno tekmovanje med moško in žensko ekipo ter zakuska, ki jo bodo klubovkam pripravili klubovci. Začetek ob 18.30.

ZUPNIJSKA SKUPNOST sv. Jerneja z Opčin obvešča, da bo v soboto, 9. marca bo ob 19. uri v cerkvi sv. Jerneja na Opčinah sveta maša ob 1. obletnici smrti mgrs. Lojzeta Škerla. Vabimo vse, ki ste pokojnega poznali in spoštovali k spominski sveti maši. Duhovnike vabimo k somaševanju. Mašo bo vodil škofov vikar za Slovence mgrs. Franc Vončina.

SKD VIGRED prireja proslavo 8. marca danes, 7. marca, ob 20. uri v osnovni šoli S. Gruden v Sempolaju. Nastopa ŽPZ Grbec iz Škednja s slovenskim musicalom Z ROKO V ROKI ZAPLEŠIMO KOLO LJUBEZNI.

KD F. VENTURINI - DAN ŽENA. Jutri, 8. marca, ob 20.30 v Kulturnem centru A.U.Miro gostuje dramska skupina KD KRAŠKI DOM z veseloigro ZGODBE O DR. FAUSTU, režija D. Gorup. Sledi družabnost z glasbo.

ŠKD CEROVLJE - MAVHINJE priredi utri, 8. marca PRAZNOVANJE DNEVA ŽENA v restavraciji Urdih v Mavhinjah. Ob veselih zvokih ansambla Kraški kvintet bo pel slovenski pevec Braco Koren. Število mest je omejeno. Pohitite! Informacije in rezervacije na tel. št. 291078 ali 2916056 od 17. do 20. ure.

ŽENSKE iz Boljunca v sodelovanju s KD F. Prešeren vabijo vse žene v petek na PRAZNOVANJE 8. MARCA. Za rezervacije tel. na št. 228490 (gledališče F.Prešeren) danes od 19. do 20. ure.

KD SKALA iz Gropade vabi v soboto, 9. marca, ob priliki dneva žena, na KONCERT ŽPZ I. GRBEC iz Škednja. Priložnostno misel bo podala g.a Neva Lukeš. Pričetek ob 20.30. Vabljeni!

ŽUPNIJA SV. JERNEJA AP. - Opčine prireja v nedeljo, 10. marca, ob 18. uri v župnijski cerkvi na Opčinah KONCERT, ki ga bosta oblikovala priznana glasbenika Enrico Perrini - orgle in Giuseppe Minin - trobenta. Prisrčno vabljeni!

KD KRAŠKI DOM priredi v nedeljo, 10. marca, ob 17. uri v Kulturnem domu na Colu kulturno prireditev in družabnost ob počastitvi dneva žena. Sodelujejo: ŽPZ I. Gruden - Nabrežina ter domače ustvarjalke. Vabljeni!

PD MAČKOLJE vabi na ogled TV-dokumentarnega filma MAŠA ZA LOJZETA BRATUŽA po scenariju Dorice Makuc. Besedo bosta podali: dr Dorica Makuc in g.a Marija Ferletič v nedeljo, 10. marca, od 17. uri v Srenjski hiši v Mačkoljah.

DRUŠTVO SLOVENSKIH UPOKOJENCEV v Trstu prireja v sredo, 13. marca, ob 16. uri v Gregorčičevi dvorani v Ul. Sv. Frančiška 20 predavanje z diapozitivi z naslovom NARAVNE ZNAMENITOSTI AMERIŠKEGA JUGOZAHODA. Predaval bo Lojze Abram. Vljudno vabljeni!

SKD SLAVEC Ricmanje-Log prireja od 13. do 19. t. m. tradicionalni RICMANJSKI TEDEN s sledečim programom: 13. t. m. otvoritev razstave tržaških likovnih ustvarjalk, 16. t. m. koncert Godbe na pihala iz Ricmanj, 17. t. m. zabavni večer s kantavtorjem Iztokom Mlakarjem(vstop z rezeracijo) ter 19. t. m. domači večer: ZdMPZ Slavec-Slovenec in dramsko skupino SKD Slavec.

SKLAD MITJA ČUK vabi na dobrodelni koncert. Nastopa GODBENO DRUŠTVO PROSEK v nedeljo, 17. t. m., ob 17. uri v Kulturnem domu na Proseku.

SKLAD MITJA ČUK vabi na dobrodelni koncert. Nastopa pianist Miran Devetak v petek, 22. marca, ob 20. uri v Prosvetnem domu na Opčinah.

ŠOLSKE VESTI

SINDIKAT SLOVENSKE ŠOLE - tajništvo Trst obvešča člane, da zapade 10.3.96 rok za vložitev prošenj za premestitve (vse stopnje). V uradu SSŠ so na razpolago obrazci in priloge.

SINDIKAT SLOVENSKE ŠOLE - tajništvo Trst obvešča člane, da zapade 22. marca 1996 rok za predstavitev prošenj za začasne premestitve (utilizzazioni e comandi) šolskega osebja na druga službena mesta, ki predvidevajo drugačne zadolžitve. Urnik tajništva vsak torek od 16. do 17.30, Ul. Carducci 8 - Trst- tel. št. 370301.

IZLETI

SK BRDINA organizira v nedeljo, 10. marca avtobusni izlet v Sappado 2000. Vpisovanje na sedežu kluba, Proseška ul. 131 na Opčinah danes, 7. marca od 19. do 20. ure. Informacije na tel. š. 212859 ali 299573.

ZVEZA SINDIKATA UPOKOJENCEV CGIL Devin - Nabrežina priredi v nedeljo, 10. marca, ob priliki dneva žena, enodnevni izlet v goriška Brda. Za rezervacije in informacije tel. na št. 200669, 200007, 299640, 208306.

PLANINSKA ODSEKA ŠZ SLOGA IN SK DEVIN vabita v nedeljo, 10. marca svoje člane in prijatelje na zimski vzpon na Snežnik. Zbirališče v Bazovici ob 7.30 pred vaškim spomenikom NOB.

V Prebenegu na št. 15 je danes velik praznik:

Jože Vodopivec

mož, oče in nono slavi visok jubilej, okroglih 80 let!

Veliko zdravja in veselja mu želijovsi domači

Delji in Borisu se je pridružila

Petra

Mirne noči in živahne dni želita

Breda in Sonja

ČESTITKE

Danes se veselita svojega 10. rojstnega dne KATJA in ERIKA HERVATIČ. Da bi bili vedno zdravi in veseli ter na klavir lepo igrali jima iz vsega srca želi Pamela.

OBVESTILA

DANES, 7. marca od 21. ure dalje bo v baru Oxis v Križu Koncert skupine Status Symbol.

SK BRDINA sporoča, da so na razpolago fotografije o 15. zamejskem prvenstvu pri Foto Loredana na Opčinah.

SLOVENSKA PROSVETA v Trstu obvešča interesente, da bo dvodnevni tečaj z naslovom PLESNO - GIBALNA SOOČANJA, ki ga bosta vodili Lena Knific in Helena Biffio v petek, 15. t. m. od 18.30 do 20.30 in v soboto, 16. t. m. od 15. do 18. ure v prostorih Slovenske prosvete v Ul. Donizetti 3/I. nad. Za informacije tel. na št. 370846.

MIRKO HRVATIČ, Francesca Rapotec, Tanja Parovel, Michele Ota vljudno vabijo na ogled likovne razstave, ki je v društveni gostilni v Ricmanjih do 17. marca.

SLOKAD in VINCENCIJEVA KONFERENCA opozarjata, da morajo starši iz tržaške občine za vpis v kolonijo v Drago in Comeglians nesti k zdravniškemu pregledu otrok, določeno v Ul. Farneo 3, izpolnjeno polo, ki jo dobijo na šolskem ravnateljstvu in kopijo davčen prijave. Iste dokumente morajo prinesti k zdravniškemu pregledu na Opčine, Proseška ul. 118, če bodo pregled opravili tam, ta in prihodnji petek od 8. di 11. ure, starši otrok s Krasa in zamudniki iz mesta. Prosimo starše otrok, ki so že bili pri zdravniškemu pregledu prejšnji petek, da izročijo dokumente na Proseški ul. 118. Pojasnila dobita na tel. št. 226117, 43194 in 366970.

MALI OGLASI

tel. 040-361888

PRODAM camper Iveco daily, letnik '84, v dobrem stanju, edini lastnik, opremljen za velike ture. Tel. št. 220284.

PRODAM po zelo ugodni ceni rustično (rabljeno) dnevno sobo in sedežno garnituro v istem stilu. Tel. št. 040/ 54390/575145.

NA PROSEKU oddamo nerezidentom v najem za dobo enega leta opremljeno stanovanje, 86 kv.m. Tel. 225657 od 12. do 16. ure.

PRODAM hišo na Kontovelu.Tel. med 17. in 19. uro na št. 251139.

20-LETNO dekle z visokošolsko izobrazbo ter avtonomnim prevozom išče delo. Tel. št. 040/211380.

UNIVERZITETNA študentka nudi lekcije iz italijanščine za vse stopnje. Tel. št. 410967.

SIMPATIČNE animatorke za Vaše otroke na razpolago za zabavo in rojstne dneve. Tel. št. 410967.

DELO nudim dinamični osebi z voljo do samostojnega dela. Tel. na št. 040/327023 - zvečer.

RAZPRODAM štedilnik na drva, različnih vrst in mer. Tel. št. 350150 ali 575145.

V PIVNICI III. Generazione v Boljuncu bo na dan žena, 8. marca, ob 21. uri Vatavuhu koncert.

KMEČKI TURIZEM je odprl Just Škerl - Salež 44, ob sredah zaprto.

KMEČKI TURIZEM Gruden-Zbogar v Samatorci je spet odprt vsak četrtek, petek, soboto in nedeljo.Tel. št. 229191

OSMICO je odprl Ivan Antonič, Cerovlje 34. Toči belo in črno vino.

PRI BIBCU v Križu je odprto ob četrtkih, petkih in sobotah.

JUTRI, 8. t. m. odpreta osmico Marčelo in Edvin Doljak v Samatorci 22.

†

Dne 26. februarja je tiho odšel naš dragi

Milan Ukmar

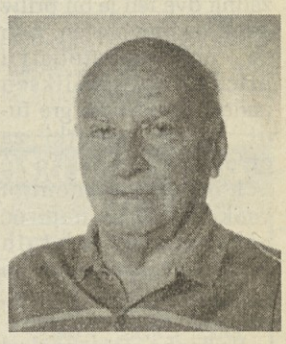

Pogreb dragega pokojnika bo v soboto, 9. marca, ob 15. uri v cerkvi v Komnu.

Žalostno vest sporočajo žena Marija, hčerka Milica z Denisom, sestra Branka z družino, svakinja Anica, svak Poldo ter vse ostalo sorodstvo

Prosek, Komen, 7.3.1996

(Pogrebno podjetje, Ul. Torrebianca 34)

Ob izgubi dragega Milana žalujejo s prizadetimi svojci

prijatelja Francesco in Giustina ter družina Frandolič

Sekcija VZPI-ANPI iz Križa izreka globoko sožalje svojcem ob izgubi tovariša, borca, in pevca Lucijana Padovana

MALI OGLASI IN RAZNA OBVESTILA ZA OBJAVO NASLEDNJI DAN *se sprejemajo* od 8.30 do 12.30 od *ponedeljka* do *petka* OB SOBOTAH IN PRAZNIKIH ZAPRTO
PUBLIEST - Ul. Valdirivo 36 - I. nad. Tel. 361888 - Fax 768697

DAROVE in PRISPEVKE

za objavo v časopisu sprejemajo v tajništvu Uredništva PD (tel. 7796600) in preko poverjenikov posameznih društev in ustanov.

Prispevke sprejema tudi krožek KRUT - Trst - Ul. Cicerone 8 (pritličje) tel. 360072, s sledečim urnikom: 9.00-13.00 in 14.30-17.30 od ponedeljka do petka.

SPREJEM OSMRTNIC

od ponedeljka do petka od 8.30 do 15. ure PUBLIEST - Trst Ul. Valdirivo 36 tel. 040-361888 - fax 040 - 768697

ob sobotah, nedeljah in praznikih redakcija Primorskega dnevnika Ul. Montecchi 6. - tel. 040-7796600

ŠOLE / VPISI V SLOVENSKE OSNOVNE ŠOLE IN VRTCE

Rahel porast učencev toda manj otrok v vrtcih

Zadovoljiv je zlasti manjši osip od prehodu iz vrtca v šolo

Iz didaktičnih ravnateljstev v Gorici in Doberdobu prihajajo razmeroma razveseljive vesti o vpisu otrok v slovenske osnovne šole in otroške vrtce. Šolska populacija se bo septembra namreč spet nekoliko povečala v primerjavi s prejšnjimi šolskimi leti. Prvošolčkov v vseh slovenskih osnovnih šolah bo 60, točno enako kot lani, skupno število učencev pa se bo nekoliko povečalo in sicer od 279 na 290. Porast bo okrepil vse šole goriškega didaktičnega ravnateljstva z izjemo števerjanske, medtem ko bo na območju doberdobskega ravnateljstva število učencev enako letošnjemu, saj bo porast vpisov v šolo v Romjanu povsem kril rahlo nazadovanje v Doberdobu.

Nekoliko slabši je podatek o vpisih v otroške vrtce, kjer beležijo nazadovanje tako pri vpisih v prvi letnik, od 96 na 89, in v skupnem številu otrok, od 272 na 259. Tudi v tem primeru je doberdobsko območje stabilno in gre spremembo pripisati le Gorici, kjer je opaziti dokaj izrazit padec vpisov. Podatek pa ni pretirano zaskrbljujoč, saj sodi v ciklična nihanja: zadnji dve leti je bil priliv otrok nadpovprečen, zato so na ravnateljstvu pričakovali nekolikšen padec. Upoštevati gre tudi, da se podatki za otroške vrtce lahko še nekoliko spremenijo: vsako leto je namreč nekaj staršev 3-letnih otrok, ki februarja še ne pomislijo na vpis v vrtec, pač pa to storijo kasneje.

Podrobnejši pregled števila vpisov v posamezne otroške vrtce in osnovne šole objavljamo v priloženi razpredelnici. Na tem mestu bi se raje zaustavili ob nekaterih ugotovitvah, ki jih v zvezi z vpisi prinašata ravnateljici Nataša Paulin in Mirka Brajnik.

»Z vpisi na območju doberdobskega ravnateljstva sem še kar zadovoljna«, pravi ravnateljica Paulinova,»saj bomo v prihodnjem letu ohranili enako število otrok in torej tudi sekcij in razredov v vrtcih in šolah. Posebej je zadovoljivo, da je bil letos osip pri prehodu iz otroških vrtcev v osnovne šole minimalen. V glavnem gre za otroke povsem italijanskih družin, na primer za družine orožnikov, ki otroke dajo v slovenski vrtec ne pa v šolo, tudi ker navadno ostajajo v naših krajih le po nekaj let.«Spodbuden je tudi podatek za Romjan, torej za obrobje slovenskega narodnostnega prostora, kjer se število učencev v slovenski šoli veča, vrtec pa obeta priliv tudi za naslednja leta.

Manjši osip v prehodu iz vrtca v šolo veseli tudi goriško ravnateljico Brajnikovo, ki ugotavlja, da je bil ta pojav za polovico manjši kot v prejšnjih letih.»Razveseljivo je zlasti to, da ni bilo treba velikega prigovarjanja. Starši, ki so prišli pogledat, kako poteka pouk v naših šolah, so se prepričali, da so šole dobre in vredne zaupanja. Vse več staršev v mešanih zakonih se po treh letih vrtca odloča, da ne zavrže priložnosti, da bi se otroci v šoli naučili obeh jezikov.«

Ravnateljica se veseli okrepitve vseh treh slovenskih šol v goriški občini, na zadovoljivi ravni pa se ohranja tudi vpis v šolo na Plešivem. Največ skrbi povzroča Števerjan, kjer zelo izrazit padec števila rojstev ogroža šolo. Letos so dobili enega samega prvošolčka, učencev pa bo skupno 10. Šola bo zato postala enorazrednica, čeprav ji bodo skušali pomagati tako, da ji bodo v povezavi s kako drugo šolo zagotovili dodatno učno moč. Sicer pa je upati, da se bo stanje v bodoče popravilo, saj se je letos v prvi letnik števerjanskega vrtca vpisalo 7 otrok.

OTROŠKI VRTCI

	š.l. 1996/97		š.l. 1995/96	
	1. letnik	skupno	1. letnik	skupno
Doberdob	12	42	12	41
Sovodnje	11	23	13	23
Rupa	6	16	6	17
Romjan	11	26	11	26
Skupno did. ravn. Doberdob	40	107	42	107
Gorica, ul. Brolo	15	42	19	47
Gorica, ul. Fabiani	7	30	15	33
Štandrež	8	28	9	32
Pevma	10	27	5	28
Krmin	2	11	4	15
Skupno did. ravn. Gorica	42	138	52	155
Števerjan (občinski)	7	14	2	10
SKUPNO	**89**	**259**	**96**	**272**

OSNOVNE ŠOLE

	š.l. 1996/97		š.l. 1995/96	
	1. razred	skupno	1. razred	skupno
Voranc - Doberdob	5	42	7	47
Butkovič - Sovodnje	6	36	7	36
Vrh	3	15	5	15
Romjan	6	16	2	11
Skupno did. ravn. Doberdob	20	109	21	109
Župančič - Gorica	18	80	13	76
Erjavec - Štandrež	9	44	11	42
Abram - Pevma	8	36	10	32
Gradnik - Števerjan	1	10	4	11
Plešivo	4	11	1	9
Skupno did. ravn. Gorica	40	181	39	170
SKUPNO	**60**	**290**	**60**	**279**

INFORMIRANJE / OKROGLA MIZA SKGZ

Razgovor o medijih v goriškem prostoru

Ob izmenjavi izkušenj postavljeni vprašanji preseganja meje in informiranja italijanske javnosti

V mali dvorani goriškega Kulturnega doma je bila prejšnji večer na pobudo pokrajinskega odbora SKGZ okrogla miza s predstavniki slovenskih sredstev množičnega obveščanja, ki medijsko pokrivajo goriški prostor. Namen srečanja, je uvodoma pojasnil prof. Livio Semolič, je bil ponuditi priložnost za izmenjavo izkušenj pa tudi preveriti, kolikšna sta prisotnost in vpliv medijev v tem prostoru in kaj bi se dalo na tem področju izboljšati.

Na srečanju so sodelovali novinarji in sodelavci Primorskega dnevnika, Radia Trsta A in slovenskih TV oddaj RAI, Novega glasa, dvojezičnih časopisov Isonzo-Soča in Notizie-Novice ter novogoriškega studia Radia Koper, revije Oko in televizije Primorka. V razpravi se je oglasil tudi urednik Slovenskega glasa.

V prostem razgovoru so ob prikazu specifične vloge in teženj med sabo precej različnih medijev na obeh straneh meje prišle do izraza tudi nekatere skupne problematike. Pozornost se je tako osredotočila na vprašanje, kako tesneje povezati oba dela obmejnega prostora, kako okrepiti poskuse, ki jih v smeri preseganja meje že izvajajo posamezni mediji, ki skušajo poleg informacij iz lastnega ožjega okolja prinašati tudi informacije z druge strani meje in tako prispevati k premoščanju te fizične vendar pogosto tudi miselne pregrade. Zanimiva je v tem pogledu izkušnja dvojezičnih glasil, zlasti časopisa Isonzo - Soča, ki prispeva tudi k večjemu informiranju italijanske javnosti o Slovencih. V to informiranje, je bilo rečeno, bi morali vložiti večji napor, bodisi s poskusom širjenja omenjenih izkušenj na širši krog bralcev, kot tudi s koriščenjem možnoti, ki jih ponuja televizijsko prenašanje informacij.

Večer je ponudil več vprašanj kot pa dokončnih odgovorov, namen organizatorjev pa je, da to problematiko še poglobijo na srečanjih z uredniki posameznih pomembnejših medijev.

Na sliki (foto Bumbaca) **del udeležencev razprave**

KINO

GORICA
VITTORIA Zaprto zaradi prenovitvenih del.
CORSO 20.30 jazz koncert Michela Petruccianija.

PRIREDITVE

KD OTON ŽUPANČIČ v Štandrežu prireja 9. marca družabnost ob dnevu žena. Prijave pri Marti (tel. 21407) ob uri kosila.

KNJIŽNICA DAMIR FEIGEL vabi v sredo, 13. t.m., ob 20.30 na predavanje-razpravo o narodnostni identiteti v sodobni Evropi. Predaval bo dr. Rudolf Rizman, profesor sociologije in političnih ved na Ljubljanski univerzi.

OBVESTILA

KAJAKAŠKO DRUŠTVO ŠILEC sklicuje občni zbor v ponedeljek, 11. marca, ob 20.30 v domu A. Paglavec v Podgori.

DRUŠTVO SLOVENSKIH UPOKOJENCEV javlja urnik odhoda za jutrišnji izlet v Susegano: 1. avtobus ob 6.45 v Podgori pri spomeniku, nato pri gost. Primožič in v Štandrežu; 2. avtobus ob 7. uri v Sovodnjah pri cerkvi nato v Štandrežu.

LEKARNE

DEŽURNA LEKARNA V GORICI
ALL'ORSO BIANCO, C. Italia 10, tel. 531576.
DEŽURNA LEKARNA V TRŽIČU
S. ANTONIO, Ul. Romana 147, tel. 40497.

POGREBI

Danes: 10.20, Mario Trevisan in splošne bolnišnice v Gradišče; 11.00, Mario Florenin na glavnem pokopališču.

Ravnateljica, učno in neučno osebje srednje šole Ivan Trinko izražajo globoko sožalje Marku in Ivu Rojcu ob smrti matere Nade Hmeljak vd. Rojec

NOVICE

Bolnišnica: medicinski departma

Zdravstveno podjetje je v izvajanju preosnove v organizaciji bolnišničnih oddelkov ustanovilo medicinski departma, ki naj bi s časom združil oddelke za medicino, nevrologijo, dermatologijo, nefrologijo, kardiologijo, onkologijo, pnevmologijo in diabetologijo. Koordinator nove enote, ki bo skupna za Gorico in Tržič, bo primarij medicine v Tržiču dr. Franco Loru, njegov namestnik pa dr. Adriano Lipizer.

Kinoatelje: psihološki thriller

Film, ki ga Kinoatelje nocoj ob 20.45 v Kulturnem domu ponuja članom, je psihološki thriller, v katerem je klasična pripovedna shema (zločin, preiskava, "suspence", presenečenje in seveda happy end) zgrajena na razmišljanju o principu ugodja v zahodni kulturi izobilja. Splet mračnih situacij, nasilja in perverznosti je sad skupnega dela scenarista Joeja Eszterhasain reziserja Williama Friedkina.

Predstavitev Petroniove literature

V knjigarni Editrice Goriziana, Verdijev korzo 67, bodo danes ob 18. uri predstavili knjigo "La letteratura italiana raccontata da Giuseppe Petronio". Navzoč bo avtor, znan in ugleden literarni zgodovinar.

Predavanje za mlade podjetnike

Mladi podjetniki pri zvezah trgovcev Ascom in malih industrijcev API prirejajo danes ob 17. uri na sedežu API v Gorici srečanje na temo: Kako prodajati in se predstavljati na tujih tržiščih preko Interneta.

Semenišče v sliki in besedi

V župnijskem centru Pastor Angelicus v Ul. Rabatta bodo danes ob 20.30 na pobudo fotokluba CIFI predvajali avdiovizualni prispevek o zgodovini goriškega semenišča.

Jazz: Michel Petruccian nocoj v Gorici

Francoski pianist Michel Petrucciani bo nocoj ob 20.30 otvoril letošnja srečanja z jazz glasbo. Niz štirih koncertov se bo odvijal v kinodvorani Korzo. Petrucciani je začel svojo plodno kariero pred 12 leti. Prvo ploščo je posnel že leta 1980, pri komaj 17 letih. Z glasbo je premagal hudo kostno bolezen, ki ga preganja od rojstva. Zelo mlad se je preselil v ZDA, kjer je pod vplivom Bill Evansa in Lennieja Tristana več let snemal plošče za slavno založbo Blue Note. Pred nekaj leti se je vrnil v Francijo in sedaj deluje pretežno v Evropi. V bogati karieri je posnel kakih petnajst plošč med katerimi zelo lepi dvojni album v živo Au Theatre des Champs-Elysees. **AW**

VOLITVE / VČLANJEVANJE

Oljka zbira somišljenike

V soboto pokrajinska skupščina

V soboto popoldne s pričetkom ob 15.30 bo v Fogarjevem avditoriju na Verdijevem korzu 4 v Gorici pokrajinska skupščina zavezništva Oljke. Volilna koalicija levosredinskih sil, ki podpira kandidaturo Romana Prodija za predsednika vlade, se v zadnjih tednih utrjuje in številčno krepi tudi v krajevnem merilu. Njena vrata so odprta vsem, naj bodo včlanjeni v kako stranko ali ne, ki se prepoznavajo v stališčih in političnem programu gibanja in sprejemajo njegova temeljna načela. Pristop k Oljki je strogo induvidualen in je možen s podpisom pristopne izjave in vplačilom 10 tisoč lir članarine. Pri tem ne gre za včlanjenje v novo stranko, pojasnjujejo odgovorni, pač pa izključno za podporo volilnemu zavezništvu. Interesenti se v Oljko lahko včlanijo na sedežih vseh strank in družbenih gibanj, ki sodelujejo v zavezništvu, ter pri področnih referentih.

Na sobotni programski skupščini bodo vsi goriški somišljeniki Oljke razpravljali o 88 političnih tezah zavezništva, v pretres bodo vzeli tudi morebitne amandmaje in dodatke, ki jih bodo, če bodo sprejeti, predlagali na vsedržavni skupščini 23. in 24. marca v Milanu. Pokrajinska skupščina bo v Milan poslala tudi do največ 14 delegatov, ki jih bodo izvolili v soboto.

KRONIKA

Goljuf odnesel upokojencu 18 milijonov lir prihrankov

Gosposko oblečen in vljuden priletni gospod je 82-letnega upokojenca iz Stražic ogoljufal za celih 18 milijonov lir. Nagovoril ga je na avtobusnem postajališču in se mu predstavil kot nekdanji delovni kolega. »Kako je kaj, že dolgo se ne vidiva...« in podobno. Starčku se je zazadelo, da se spominja njegovega priimka. "Stari znanec" se mu je predstavil kot trgovski potnik in mu v imenu prijateljstva iz daljnih let ponudil ugodno kupčijo: po tovarniški ceni bi mu za poldrugi milijon lir prodal tri usnjene plašče. Skupaj sta šla na upokojenčev dom, kjer pa se je goljuf poleg dogovorjene vsote polastil še 16 milijonov, ki jih je hranil upokojenec, in izginil.

FARCO s.r.l.
FINE CHEMICALS
34132 TRST UL. DEL LAVATOIO 4
TEL. 040 - 365424 FAX 040 - 363918
PETROKEMIJA
KEMIJA
FARMACEVTIKA
KOZMETIKA
BIOPRIMA®
COSMETICS ITALY

FARCO s.r.l.
FINE CHEMICALS
34132 TRST UL. DEL LAVATOIO 4
TEL. 040 - 365424 FAX 040 - 363918
PETROKEMIJA
KEMIJA
FARMACEVTIKA
KOZMETIKA
BIOPRIMA®
COSMETICS ITALY

TRENDI / PO PODATKIH STATISTIČNEGA ZAVODA ISTAT

Februarja se je inflacijska stopnja spustila na 5 odstotkov

Glede na januar se je zvišala za 0,3% - Ugodna predvidevanja za marec

RIM - Tokrat so Istatovi podatki o gibanju inglacije v februarju »spoštovali« napovedi o znižanju inflacijske stopnje, ki je dejansko padla na pet odstotkov, potem ko je bila januarja na ravni 5,5 odstotka. V mesečni primerjavi pa se je februarja glede na januar povišala za 0,3 odstotka, rahlo več kot januarja, ko se je v primerjavi z decembrom povzpela za komaj desetinko odstotka.

Največji cenovni porast so v letni primerjavi februarja doživeli izdatki za prevoz in izobrazbo, ki so se povišali za 6,8 odstotka. Na drugem mestu je stanovanje, električna energija in kuriva z 6-odstotnim porastom, na tretjem pa ostale dobrine in storitve (+5,3%), medtem ko so se najmanj podražile zdravstvene storitve (+1,7%). mesto z najvišjo inflacijsko stopnjo so bile tudi februarja Benetke (+6,6%), na drugem mestu je Rim (+6,0%), na tretjem pa Milan (+5, 5%). Na dnu lestvice življenjske draginje najdemo Palermo (+3,6%), tik pred njim pa L'Aquilo (+3,8%), Campobasso in Reggio Calabrio (obe +4,0%).

Ce primerjamo februarske cene z januarskimi, pa so najobčutnejša konjunkturna zvišanja doživeli sektorji pohištva in storitev za stanovanje (+0,6%) ter tarife hotelov, restavracij in barov (+0, 5%). Nobenih premikov pa ni bilo na področju izdatkov za stanovanje, električno energijo in kuriva, ki so ostali enaki kot v januarju, medtem ko so izdatki za zdravstveno oskrbo in izobraževanje porasli za komaj desetinko odstotka.

Če upoštevamo tudi cene tobaka, tako da lahko italijanske inflacijske podatke primerjamo s tistimi iz drugih držav Evropske unije, znaša inflacijska stopnja za februar 5,3 odstotka in je za 0,4 odstotka višja kot januarja. Splošni indeks cen z osnovo 100 iz leta 1995 se je tako povzpel na 102,8, brez upoštevanja tobaka pa na 102,7.

Trst je po letni inflaciji na sedmem mestu med italijanskimi mesti (+5,7%), v katerih Istat meri inflacijsko stopnjo, po mesečni stopnji (+0,5%) pa je na tretjem mestu skupaj z Benetkami, Barijem in Cagliarijem. Vser kaže; da se je draginjska rast v Trstu upočasnila, potem ko je bila dolga leta med najbolj živahnimi v državi. Po podatkih, ki jih je včeraj objavil statistični urad Občine Trst, je februarja listnice tržaških družin najbolj obremenil porast izdatkov za prosti čas (+1,5%), posebno za ogled prireditev in za kulturo sploh, na drugem mestu pa najdemo izdatke za stanovanjsko opremo in storitve za gospodinjstva. Neopazno so se znižali stroški za stanovanje in izdatki za kuriva (-0,1%), ki pa v letni primerjavi kažejo največjo stroškovno rast (+7,9%). Najmanj so se glede na januar povišali izdatki za zdravje, in sicer za 0,2 odstotka.

Ekonomski raziskovalni zavodi medtem že pripravljajo predvidevanja o inflaciji v tekočem mesecu in po prvih znakih računajo na novo znižanje stopnje, ki naj bi padla na 4,5 odstotka. V tem primeru pa se življenjski stroški od februarja sem ne bi smeli zvišati za več kot 0,3 odstotka. Če bo lira »držala«, potem bodo predvidevanja najbrž zadela v črno.

Vse glasnejše zahteve po znižanju obrestnih mer

RIM - Znižanje inflacijske stopnje v februarju je naletelo na splošen ugoden sprejem in okrepilo zahteve po posledičnem znižanju cene denarja. Sindikati, ki ne skrivajo zadovoljstva, opozarjajo, da bi bilo škodljivo popustiti nadzor nad gibanjem cen, kajti »partija še ni končana«. Trend je sicer ubral pozitivno pot, dodajajo, vendar je do cilja, torej do programirane inflacijske stopnje 3,5 odstotka, še daleč. Zelo zadovoljna je očitno tudi vlada, saj je finančni minister inflacijski podatek označil za odličnega in dodal, da potrjuje učinkovitost politike omejevanja cenovne rasti. Podobnega mnenja je postajnik v predsedstvu vlade Guglielmo Negri, ki je podčrtal, da je premier Dini zanesljivo napovedal popuščanje inflacijske rasti.

Iz krogov samostojnega dela in podjetništva pa se zadovoljstvu pridružuje glasna zahteva po znižanju cene denarja, ki jo je tokrat podprl tudi predsednik bančnega združenja ABI Tancredi Bianchi. Najpomembnejši podatek za monetarno politiko je prav inflacija in ta je ubrala ugoden trend, je dejal, toda ostaja še nekaj negativnih okoliščin, in to je predvsem politična negotovost z volilno kampanjo. Tisti, ki najbolj odločno zahtevajo znižanje obrestnih mer, pa so seveda organizacije samostojnega dela, za katere ni nobenega razloga več za odlašanje s posegom v ceno denarja. Podobno je tudi stališče Confindustrie, ki napoveduje znižanje inflacije tudi v prihodnjih mesecih in zato pričakuje čimprejšnje znižanje sklicnih obrestnih stopenj.

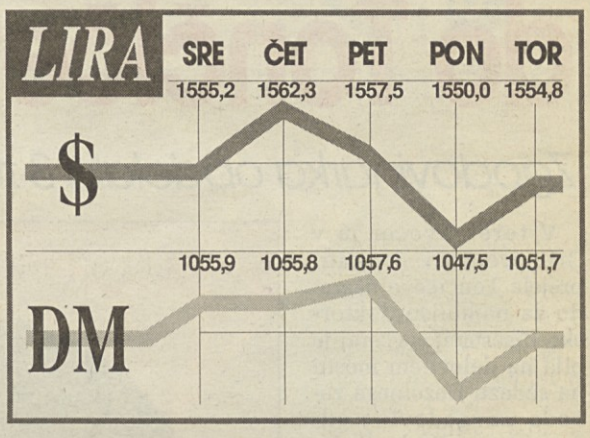

NOVICE

Mednarodne napetosti zavrle krepitev lire

RIM - Znižanje februarske inflacijske stopnje na 5 odstotkov včeraj italijanskim trgom ni prineslo nobenega pospeška, nasprotno, trgi so pričakovanja za inflacijski padec »nagradili« že v torek in se včeraj prepustili izključno posledicam negativnih dogajanj na mednarodnih trgih. V prvi vrsti gre za alarmanten podatek o gibanju nezaposlenosti v Nemčiji, ki je v februarju dosegla najvišjo raven v povojnem času, 11,1 odstotka. Vse kaže, da Bundesbank kljub temu ne namerava v kratkem znižati obrestnih stopenj, kot so pričakovali trgi. Za znižanje cene denarja pa se je včeraj odločila danska centralna banka, čeprav je svojo uradno eskomptno mero spustila le za četrtino odstotka, od 4 na 3,75 odstotka.

Na milansko borzo se je vmila negotovost

MILAN - Osibitev lire in izrazit padec tečajev BTP futures seveda nista mogla mimo vpliva na milanski borzni trg, ki je posebno v končnici močno zavrl sicer dokaj medel izkupiček borznega sestanka. Posli so bili vredni 449 milijard lir, zadnji Mibtel pa je nazadoval za 1,23 odstotka (MIB -1,14%, Mib-30 -1,33%). Tudi borzni trg je inflacijski podatek »nagradil« anticipirano, včeraj pa so prevladale skrbi za politična dogajanja, ki se jim tokrat pridružuje še grožnja z davčnim protestom. Te nevarnosti po mnenju operaterjev ne gre podcenjevati, saj lahko povzroči dodatne politične napetosti, ki jih je v tem predvolilnem obdobju že sicer preveč.

BCKB BANCA DI CREDITO DI TRIESTE TRŽAŠKA KREDITNA BANKA

Sedež: tel. +39/40/67001 - Agencija Stara mitnica: tel. +39/40/636311 Agencija Rojan: tel. +39/40/411611 Agencija Domjo: tel. +39/40/831131

6. MAREC 1996	v LIRAH	
valuta	nakupni	prodajni
ameriški dolar	1526,00	1572,00
nemška marka	1035,00	1067,00
francoski frank	301,00	311,00
holandski gulden	922,00	950,00
belgijski frank	50,00	52,00
funt šterling	2333,00	2404,00
irski šterling	2397,00	2470,00
danska krona	267,00	275,00
grška drahma	6,30	6,60
kanadski dolar	1112,00	1146,00
japonski jen	14,40	15,00
švicarski frank	1270,00	1308,00
avstrijski šiling	146,80	151,30
norveška krona	237,00	244,00
švedska krona	223,00	230,00
portugalski escudo	9,90	10,30
španska pezeta	12,20	12,80
avstralski dolar	1163,00	1199,00
madžarski florint	11,00	14,00
slovenski tolar	11,40	11,90
hrvaška kuna	265,00	290,00

KMEČKA BANKA - GORICA

6. MAREC 1996	v LIRAH	
valuta	nakupni	prodajni
ameriški dolar	1532,00	1562,00
nemška marka	1039,00	1057,00
francoski frank	301,00	311,00
holandski gulden	919,00	944,00
belgijski frank	50,08	51,88
funt šterling	2326,00	2406,00
irski šterling	2390,00	2485,00
danska krona	267,00	277,00
grška drahma	6,23	6,83
kanadski dolar	1109,00	1144,00
švicarski frank	1272,00	1297,00
avstrijski šiling	146,40	150,90
slovenski tolar	11,60	11,90

MILANSKI DEVIZNI TRG

6. MAREC 1996	v LIRAH		
valuta	nakupni	srednji	prodajni
ameriški dolar	—	1554,800	—
ECU	—	1952,050	—
nemška marka	—	1051,750	—
francoski frank	—	307,360	—
funt šterling	—	2377,290	—
holandski gulden	—	939,460	—
belgijski frank	—	51,170	—
španska pezeta	—	12,455	—
danska krona	—	272,290	—
irski funt	—	2444,770	—
grška drahma	—	6,443	—
portugalski escudo	—	10,139	—
kanadski dolar	—	1132,410	—
japonski jen	—	14,756	—
švicarski frank	—	1292,440	—
avstrijski šiling	—	149,560	—
norveška krona	—	241,630	—
švedska krona	—	227,280	—
finska marka	—	338,290	—
avstralski dolar	—	1184,450	—

FRANKFURTSKI DEVIZNI TRG

23. FEBRUAR 1995	v DEM		
valuta	nakupni	srednji	prodajni
ameriški dolar	1.4533	**1.4573**	1.4613
funt šterling	2.2344	**2.2414**	2.2484
irski funt	2.3005	**2.3075**	2.3145
kanadski dolar	1.056	**1.06**	1.064
nizozemski gulden	89.194	**89.304**	89.414
švicarski frank	122.96	**123.06**	123.16
belgijski frank	4.8513	**4.8613**	4.8713
francoski frank	28.063	**29.123**	29.183
danska krona	25.802	**25.862**	25.922
norveška krona	22.843	**22.903**	22.963
švedska krona	21.498	**21.558**	21.618
italijanska lira	0.924	**0.928**	0.932
avstrijski šiling	14.197	**14.217**	14.237
španska peseta	1.1838	**1.1878**	1.1918
portugalski escudo	0.9595	**0.9625**	0.9655
japonski jen	1.3838	**1.3853**	1.3868
finska marka	31,115	**32.195**	32.275

pri srcu nam je Hiša

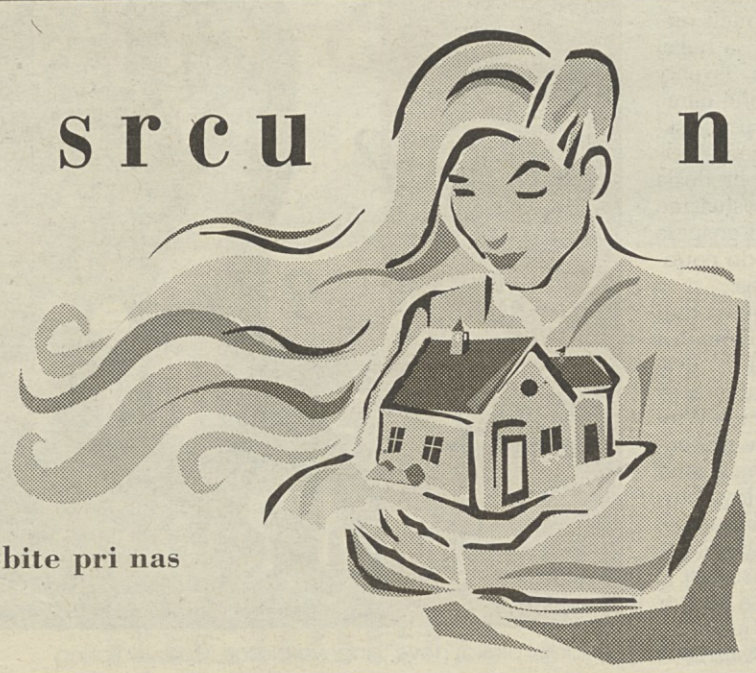

rešitve dobite pri nas

To je tradicija. Za majhne in velike nakupe, za majhna in velika dela, za vsakršno potrebo tvoje družine, lahko vedno računaš na velikega soseda ! **Zadružni kredit.**

CREDITO COOPERATIVO
ZADRUŽNE KREDITNE BANKE FURLANIJE-JULIJSKE KRAJINE
Troja domača banka

Aipem Billet

PRIZNANJE / ZGODOVINARKA MARTA VERGINELLA

Z oporokami v Bregu do Tončičeve nagrade

Zgodovinarka obdelala 3 tisoč oporok v letih 1819-1904

V torek zvečer je v Gregorčičevi dvorani prejela Tončičevo nagrado za najboljšo doktorsko disertacijo, včeraj je bila na delovnem mestu na sedežu Deželnega zavoda za zgodovino odporništva v Furlaniji-Julijski krajini v Primčevi vili na Greti, danes jo je pot popeljala v Ljubljano, na Filozofsko fakulteto, kjer od letos poučuje kot suplentka na katedri za občo zgodovino 19. stoletja. Marta Verginella je doktorirala lani prav v Ljubljani z doktorsko disertacijo o odnosu do življenja in smrti na tržaškem podeželju, v kateri je raziskala in zgodovinsko obdelala kakih 3 tisoč oporok v Bregu iz obdobja od 1819. do 1904. leta. Doktorska študija, ki sodi po mnenju ocenjevalne komisije »med najboljše dosežke sodobne slovenske historiografije,«ji je prinesla ugledno Tončičevo nagrado.

Dr. Marta Verginella (foto KROMA)

Sama pravi, da se je odločila za študij zgodovine, ker jo zanimajo zgodbe, življenjske zgodbe in zgodbe skupnosti. »Ker nisem nagnjena k literarnemu ustvarjanju, iščem gradivo zanje v preteklosti. Ne mislim, da je zgodovina zgodba, kot trdijo nekateri nemški in angleški zgodovinarji, menim pa, da mora imeti zgodovinar pri podajanju dognanj tudi neko pripovedno sposobnost.«

V doktorski disertaciji je Verginellova »pripovedovala« o oporokah v Bregu. To dolinsko območje je izbrala za svoje delovišče iz dveh razlogov: prvič, ker je imela na voljo mnogo dokumentacije; drugič pa, ker se v Bregu tako rekoč stikajo trije svetovi: istrski, kraški in slovenski. Breg je bil svojčas del koprskega sodnega okraja; kljub bližini Trsta, je bil bolj povezan z Istro kot s Trstom. Ko Kraševci zbadljivo enačijo Brežane z Istrani, tiči v tisti zbadljivki, vsaj kar se zgodovinskega aspekta tiče, kanček resnice...

Ocenjevalna komisija Tončičeve nagrade je v utemeljitvi med drugim zapisala: »Razširjeno pojmovanje o kmečkem okolju v prejšnjem stoletju kot o negibnem in nemem svetu se tako izkaže za stereotipno in daleč od življenjske dinamike.« Iz besed strokovnjakinje je mogoče razbrati, kako bogato je breška kmečka skupnost brstela v prejšnjem stoletju.

Prve oporoke v slovenščini spadajo v tridseta leta (ob italijanskem in nemškem prevodu), vse bolj pa so se uveljavile v petdesetih letih, tako da je skoraj tretjina prebivalstva zapustila oporoko. Zanimiv je tudi podatek, da je bilo skoraj polovico oporok ženskih. Domačinke niso bile le krušarice, bile so tudi lastnice zemlje, ukvarjale so se s kreditno dejavnostjo, če lahko tako rečemo posojanju denarja. Skratka: ženske so bile obravnavane kot upraviteljice gospodarskega premoženja. V Bregu imamo torej že v preteklem stoletju opraviti z dvema gospodarskima objektoma: moškega in žensko.

Pogovor z zgodovinarko pa ni mogel mimo vedno aktualnega vprašanja: kakšne kvalitete mora imeti zgodovinar. Marta Verginella je takole odgovorila: »Najlažje bi bilo reči, da mora biti zgodovinar objektiven, da mora težiti za resnicoljubnostjo. Nove historiografske težnje kažejo, da si marsikateri zgodovinar lahko postavi le neko mejo, nagib, da bo osvetlil in se čim bolj verodostojno približal neki verjetni sliki preteklosti. S tem prepričanjem se strinjam. Vse bolj se mi porajajo dvomi, ali je zgodovina sploh lahko znanstvena veda. Mislim, da bi morali zgodovinarji težiti po tem, da osvetlijo kompleksnost preteklosti. Zgodovinarji, zlasti tisti, ki je ukvarjajo izključno s politično zgodovino, so po mojem mnenju nagnjeni k poenostavljanju. Preteklost pa je, kot sedanjost, zelo kompleksna. Če se zgodovinar odloči za poenostavljanje, ponuja strokovnjakom in bralcem zelo obubožan vpogled v preteklost.«

Neizbežno je bilo tudi vprašanje o preiskavi rimskega tožilstva o fojbah v Istri in Julijski krajini. Zgodovinarka je preiskavo in vse odmeve, ki ji še sedaj sledijo, takole ocenila: »Zgrožena sem nad tem, kako se lahko sodniki ukvarjajo s takimi posli, ki naj bi dane pripadali predvsem zgodovinarjem. Po mojem mnenju gre predvsem za politično špekuliranje in ohranjanje tiste napetosti med etničnimi skupnostmi, ki je na našem ozemlju, zlasti v Furlaniji-Julijski krajini, vedno koristila le majhni politični eliti, ki si je s podžiganjem nacionalnih travm pridobivala politični konsenz.«

M.K.

LJUBLJANA / STELETOVA NAGRADA IN PRIZNANJA

Dr. Marjan Slabe prejel nagrado za življenjsko delo

V torek je bila v starem delu Narodne galerije v Ljubljani slovesna podelitev Steletove nagrade in priznanj, ki jih podeljuje Slovensko konservatorsko društvo kot najvišje odličje konservatorske stroke. Steletovo nagrado je prejel dr. Marjan Slabe, svetovalec vlade RS za kulturno dediščino, Steletova priznanja pa Ivan Bogovčič iz restevratorskega centra, Marinka Dražumerič iz Zavoda za varstvo narave in kulturne dediščine Novo Mesto in ljubljanski regionalni zavod za varstvo naravne in kulturne dediščine.

Dr. Marjan Slabe

Kot honorarni sodelavec je za Mestni muzej raziskoval na Notranjskem, v Kočevju in Ribnici. Postavil je temelje tamkajšnjih muzejskih zbirk. Dobil je službo na zavodu za ureditev stare Ljubljane, v kasnejšem regionalnem zavodu za varovanje dediščine. Skupaj s sodelavci je utiral novo pot regionalnih zavodov. Kot terenski arheolog in organizator je bil osrednja oseba pri izkopavanjih okoli ljubljanskega Šempetra, pri grobišču v Dravljah in pri številnih manjših, a kljub temu odmevnih delih, od Bele Krajine do Polhograjskih Dolomitov. Dr. Slabe je bil in ostaja najbolj strokovno podkovan konservator.

Ljubljanski regionalni zavod za prenovo tržnic arhitekta Jožeta Plečnika. Staša Blažič Gjura, Vlasto Kopač in Barbara Rot so s sodelavci, konservatorji ljubljanskega regionalnega zavoda za varstvo narave in kulturne dediščine in z zunanjimi strokovnjaki vzorčno prenovili enega ključnih objektov starega mestnega jedra. Skupina, ki jo sestavljajo Plečnikovi učenci in izkušeni konservatorji, je uspela ohraniti in prenoviti lupine objektov.

Marinka Dražumerič, dipl. umet. zgod. in dipl. etnologinja, ki se je zaposlila na zavodu v Novem mestu leta 1983. S predanostjo konservatorstvu, z velikim znanjem in neverjetno sposobnostjo pomnjenja in reproduciranja zbranih podatkov je sodelovala in vodila vrsto konservatorskih posegov na Dolenjskem in v Beli krajini. Zbrala in uredilaje tudi Gregorčičevo bibliografijo.

Priznanje prejme Ivan Bogovčič za razstavo Nastanek, ogroženost in reševanje likovne dediščine v Sloveniji, ki jo je akademski slikar, konservator in specialist pripravil v okviru restavratorskega centra in velike razstave Gotika. Razstave ne bi bilo mogoče pripraviti brez obširnega in poglobljenega znanja, ki ga je Ivan Bogovčič pridobil v dobrih treh desetletjih, ki jih posveča restavriranju, predvsem likovne dediščine.

Cvetka Cvet za Republiko

Bogat obračun delovanja Narodnega muzeja Ljubljana

Prav tako v torek je v atriju Narodnega muzeja v Ljubljani njegov direktor prof. dr. Peter Kos predstavil lansko delovanje ustanove. Ob tej priložnosti so predstavili tudi publikacije, ki jih je muzej izdal pred nedavnim. To so zadnji dve knjigi iz zbirke Situla, tretji zvezek korpusa antičnih novčnih najdb s področja Slovenije ter muzeološka revija Argo, ki jo izdajajo v sodelovanju s Slovenskim muzejskim društvom.

Narodni muzej je osrednja slovenska muzejska institucija, ki hrani, dokumentira, konzervira in predstavlja premično kulturno dediščino na območju Slovenije za prihodnje rodove. Na Internetu so pripravili domačo stran (home page) v angleščini, na kateri predstavljajo svojo celotno dejavnost. Lani so za vse oddelke muzeja pridobili 3350 predmetov z območja današnje Slovenije, kar ima neprecenljivo vrednost, saj ti predmeti predstavljajo primaren zgodovinski vir.

Narodni muzej spodbuja sodelovanje z drugimi slovenskimi institucijami in strokovnjaki. S svojimi strokovnimi publikacijami prispeva v fond osrednje muzejske strokovne biblioteke. Dr. Dragan Božič je predstavil zadnji dve številki iz zbirke Situla, v okviru katere izdajajo monografske študije s področja numizmatike, epigrafike in antične zgodovine, ter tretji zvezek korpusa antičnih novčnih najdb z območja Slovenije avtorjev Petra Kosa in Andreja Šemrova.

Muzeološko revijo Argo je predstavil njen glavni urednik Jože Podpečnik.

Karla Železnik za Republiko

LAHKA GLASBA / MAJA BO ANGLEŠKI GLASBENIK NASTOPIL TUDI V ITALIJI

Šesti album in prvi cd-rom slavnega Stinga

Prav v teh dneh je v glasbene trgovine vsega sveta prišel zelo pričakovani novi album angleškega rockerja Stinga. Mercury Falling je šesti solo album bivšega »policaja«. Gordon Matthew Sumner je po razpadu najbolj originalnega angleškega benda konca sedemdesetih in prvih osemdesetih let nadaljeval kariero, najprej s ploščo The dream of the blue turtles in nato z ostalimi albumi. Te dni je izšla njegova nova plošča, istočasno je izdal svoj prvi cd-rom z naslovom All this time in se pripravlja na dolgo turnejo, ki se bo maja meseca odvijala tudi v Italiji. Nastopil bo, kot že večkrat, tudi v naši bližini, in sicer 7. maja v vili Manin v Codroipu.

Stingu so pri snemanju nove plošče pomagali njegovi običajni sodelavci, in sicer kitarist Dominic Miller, bobnar Vinnie Colaiuta in klaviaturist Kenny Kirkland, ki ga bodo spremljali tudi v živo. Na plošči zasledimo se imena saksofonista Brandforda Marsalisa, kitarista B.J. Coleja, Katherine Ticktell z galeškimi gosli in East London Gospel Choir, ki je v Sanremu spremljal Marino Rei.

Usoda in upanje sta vezna nit tudi novih »zbadljivk« oz. pesmi Stinga. Mercury Falling vsebuje zgodbe o ljudeh, ki se borijo proti usodi, na plošči zasledimo literarne in filmske citate in vsiljivo prisotnost boga tatov, po katerem nosi plošča tudi ime. Plošča ni najboljše Stingovo delo, oddaljuje pa se od prejšnjih dveh in nam ponuja prenovljenega pevca. Z njo se Sting približuje svojim nekdanjim visokim standardom, ki jih bo, če bo seveda nadaljeval po tej poti, v prihodnosti ponovno dosegel.

Uvodna skladba, The hounds of winter, je zanimiva balada, kateri sledi ritmična I hung my head, v kateri je Stingov glas zelo dobro prepleta z glasbo. Uspele skladbe so tudi počasna Let your soul be your pilot, dolga, ki se sklicuje na potovalno ozračje, I was through my senses, začetek katere nas spominja na skupino Chieftains, in soul skladba You still touch me. Mercury Falling vsebuje še nekaj dobrih skladb (Valparaiso, Twenty five to midnight in La belle dame sans regret, medtem ko so ostale skladbe pod običajnim nivojem. Mercury Falling je vsekakor dobrodošla plošča, na kateri lahko poslušamo razne glasbene zvrsti, od gospela do soula, od rock balad do countryja, od jazza do pop glasbe.

Istočasno je Sting predstavil tudi svoj prvi cd-rom z naslovom All this time. Računalniški cd oz. dva, saj je All this time dvojni album, so pripravili v okviru programov Windows 95 in bo v prodaji v prihodnjih tednih. Na cd-jih je vrsta zanimivih informacij, glasbenih videov, besedil skladb prejšnjih albumov, literarnih citatov, skratka gre za potovanje po Stingovem opusu, kar je lahko zahtevna naloga, a za poslušalce tudi zabavno in poučno.

Aleš Waltritsch

Reklamni plakat nove Stingove plošče Marcury Falling

Od jutri nov prometni režim v Trstu

Jutri, 8. marca bo stopila v veljavo odredba o omejitvi prometa v mestu, ki jo je pred kratkim podpisal tržaški župan Riccardo Illy. Namen odredbe je znižati stopnjo onesnaženja zraka v središču in zato preusmeriti čimveč zasebnega prometa oz. vozil brez katalizatorja iz središča na obrobje mesta, predvsem pa prepričati čimveč voznikov, da se po mestu odpovejo vozilu in poslužujejo javnih prevoznih sredstev.

Županova odredba predvideva naslednje:

1) prepovedan bo promet avtomobilov brez katalizatorja od torka do sobote, od 9. do 13. ure ter od 16. ure do 20.30 po ulicah, ki so na zemljevidu pobarvane z oranžno barvo, ter na prehodih, ki so označeni z rdečo piko;

2) prepoved ne bo veljala za vozila s katalizatorjem, na utekočinjeni plin ali metan, za motorna kolesa vseh vrst, za vozila brez izpušnih plinov, za javna prevozna sredstva in taksije, za vozila državne in javne uprave in za vozila uslužbencev teh uprav, če jih dokumentirano rabijo v službene namene, za vozila javne varnosti in rešilce, za najeta vozila s šoferjem, za vozila fizično prizadetih voznikov z nekdanjim vozniškim dovoljenjem F ter za prevoz fizično prizadetih, za vozila zdravnikov samo v primeru nujnih obiskov pri bolnikih, in vozila, ki so namenjena v lastna parkirišča.

3) odpravili bodo dosedanje omejitve prometa, ki so jih odredili oktobra predlanskim, ko so prepovedali promet vozil brez katalizatorja po Terezijanski in Jožefinski četrti; v Terezijanski četrti bodo vsekakor še veljale ostale omejitve prometa in sicer »otoki za pešce«, kjer je prepovedan vsak promet, ter delne prepovedi po stranskih ulicah, po katerih lahko peljejo in parkirajo samo stanovalci tega območja s posebnim dovoljenjem.

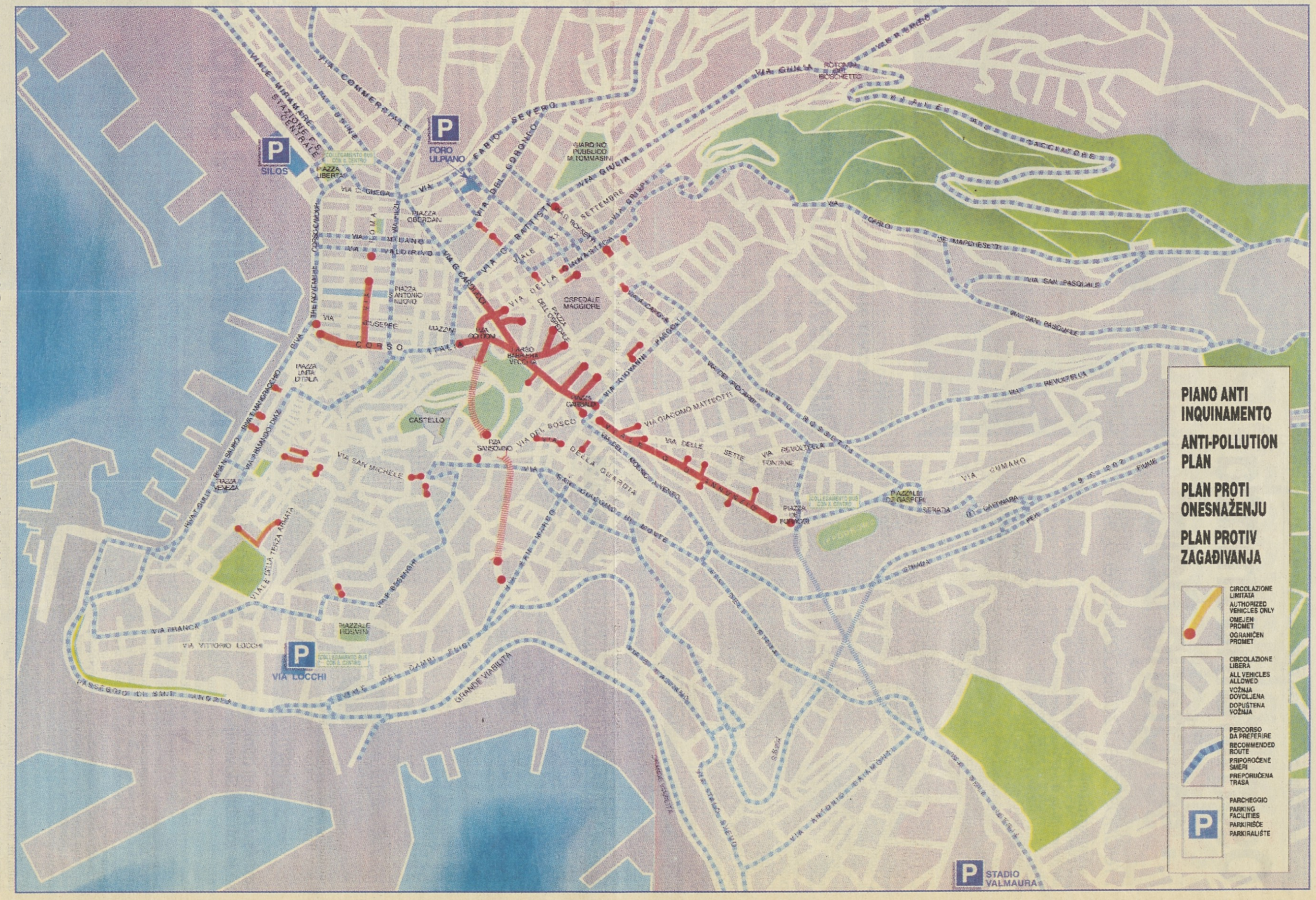

VOLITVE REPUBLIKANSKEGA PREDSEDNIŠKEGA KANDIDATA

Osemkratna zmaga senatorja Dola

Prednost pred zasledovalci je ogromna

WASHINGTON (Reuter) - Voditelj republikanske večine v senatu Bob Dole je včeraj zmagal na osmih predvolilnih glasovanjih za republikansko predsedniško nominacijo, in tako prepričljivo prevzel vodstvo pred svojimi tekmeci, čeprav so strokovnjaki še pred tednom dni odkrito dvomili o Dolovih sanjah o Beli hiši.

Dolova prepričljiva zmaga je dva od njegovih strankarskih tekmecev - Richarda Lugarja in Lamarja Alexandra - že pripravila do razmisleka o tem, ali je še smiselno, da ostaneta v tekmi za republikansko predsedniško nominacijo. Če bosta Lugar in Alexander odnehala, se bosta za večino glasov delegatov poleg Dola potegovala le še založniški premožnež Steve Forbes in konzervativni komentator Pat Buchanan. Dole je od 996 glasov, ki jih potrebuje za republikansko nominacijo, zbral 276, s čimer je ostale tekmece pustil daleč za seboj, saj je Forbes do sedaj dobil podporo 69 delegatov, Buchanan pa 51. Voditelji republikanske stranke so po včerajšnji Dolovi prepričljivi zmagi v en glas začeli zatrjevati, da je umazane tekme za republikansko predsedniško nominacijo zdaj konec, Forbes in Buchanan pa sta zatrjevala, da se bosta odslej bojevala še bolj ogorčeno in neizprosno.

»Dinamika tekme se stopnjuje; pretekla noč je bila za Dola zelo uspešna, a mislim, da se bo kljub temu moral ozreti na zasledovalce, kot sem jaz,« je dejal Buchanan, ki sicer priznava, da je Dole favorit, a dodaja, da bo boj dobil drugačno podobo, ko »bodo velike ribe pojedle majhne. O morebitnem odstopu in prenehanju pisanja čekov za medijsko promocijo še zdaleč ne razmišlja niti Forbes, ki je za jutrišnje predhodne volitve v New Yorku, namenil tri milijone dolarjev. Veliki zmagovalec Dole je na zabavi v Washingtonu govoril kot človek, ki se je vrnil iz tabora politično odpisanih. »Danes smo dokazali, da so bile napovedi napačne; dokazali smo tudi, da republikanska stranka ne razpada, ampak se združuje v trdno celoto,« je dejal Dole. »Zelo kmalu se bomo združili tudi za uresničitev enega in edinega cilja, in to je premagati Billa Clintona novembra 1996,« je še dodal voditelj republikancev v senatu.

Politični analitiki se strinjajo, da je Dole včeraj morda res že pridobil republikansko nominacijo, a pri tem opozarjajo, da bo iz boja s strankarskimi tekmeci izšel z nekaterimi slabostmi. Z včerajšnjimi zmagami je sicer pokazal tisto odločnost, ki so jo od njega tudi pričakovali, a po mnenju nekaterih je bilo treba predlogo čakati, da je do tega prišlo. V tem času je Dole pokazal, da ni preveč dober v predvolilni kampanji, kar Clintonovi svetovalci nedvomno pozorno spremljajo in upravičeno ugotavljajo, da pozornemu volilcu še vedno ni jasno, kaj bi predsednik Dole pravzaprav naredil s svojo državo.

ZAČASNI IZIDI REPUBLIKANSKIH VOLITEV

vsi podatki so v odstotkih	delež volilnih okrajev s končnimi izidi	Bob Dole	Steve Forbes	Pat Buchanan	Lamar Alexander
Georgia	95	40	12	30	13
Vermont	91	41	16	17	11
Massachusetts	80	48	14	25	8
Connecticut	97	54	20	15	5
Maine	87	46	15	25	7
Maryland	98	53	13	21	5
Kolorado	96	44	21	21	10
Rhode Island*	100	67	-	-	20

DOSEDANJE ŠTEVILO DELEGATOV
skupno število: **1.990**
večina, potrebna za zmago: **996**

276 69 51 10

*Buchanan in Forbes nista sodelovala

REUTER

Vodja čečenske teroristične skupine Samotni volk Salman Radujev je svojo drznost plačal z življenjem (Reuter)

SILOVIT NAPAD ČEČENSKIH UPORNIKOV NA GROZNI

Dudajeva učna ura poniževanja Rusov

Minister Gračov trdi, da se v mestu ne dogaja nič posebnega in da so stvari pod nadzorom

MOSKVA (Reuter) - Čečenski uporniki so včeraj ob šestih zjutraj sprožili silovito ofenzivo proti ruskim enotam v Groznem. Po šestih urah hudih spopadov je upornikom uspelo zasesti nekaj predelov čečenske prestolnice. Mesto, ki ga je ruska vojska pred letom povsem porušila, se je znova streslo pod točo topovskih in minometnih izstrelkov, regljanje pehotnega orožja pa se je zavleklo pozno v noč.

Ruska televizija je sporočila, da so gverilci napadli s treh smeri: severa, zahoda in juga. Med prodiranjem proti središču mesta naj bi zavzeli četrti Zavodskoj in Straopromislov. Očividci so sporočili, da so uporniki okrog glave nosili zelene trakove - simbole muslimanskih samomorilskih borcev. »Razmere so izredno kritične,« je izjavil predstavnik ruske varnostne službe: »Takšnih bojev nisem videl, odkar smo zavzeli Grozni,« je še dodal. Proruska vlada v Groznem je sporočila, da so se ruske enote kmalu zbrale ter upornike obkolile v predmestju Minutka in na glavni avtobusni postaji v četrti Zavodskoj. Kmalu zatem so vzleteli tudi ruski helikopterji in na uporniške položaje izstrelili nekaj raket zrak-zemlja.

Gverilci so napad začeli le nekaj ur za tem, ko je upornikom voditelj Džohar Dudajev v spremstvu Samila Basajeva v televizijskem nastopu zagrozil Moskvi: »Zavzeli bomo Grozni. Nobene milosti ne bo za čečenske izdajalce.« Ponižanje je bilo za Ruse veliko, saj so uporniki napad začeli na dan sestanka Varnostnega sveta, ki ga je sklical Jelcin. Vendar pa je Dudajev največje ponižanje prihranil za konec. Medtem ko so njegovi borci prodirali proti središču mesta, je vdrl v prvi program ruske televizije in zaprepadenim gledalcem sporočil, da je ukazal zavzetje upravnega poslopja v čečenski prestolnici.

Kmalu zatem je v javnosti nastopil tudi ruski obrambni minister Pavel Gračov, ki je zatrdil, da se ne dogaja nič posebnega in da so stvari pod nadzorom. Vendar pa že prva poročila kažejo, da je v napadu življenje izgubilo najmanj deset ruskih vojakov.

Poveljnik ruskih sil v Čečeniji generalpolkovnik Vjačeslav Tihomirov je napad ocenil kot »razkazovanje moči upornikov«, ki pa so tudi sami morali preživeti bolečo izgubo. Med boji v vasi Sernovodsk, kjer je v nedeljo večja ruska vojaška enota padla v zasedo, je življenje izgubil vodja teroristične skupine Samotni volk Salman Radujev. Radujev je vodil skupino teroristov, ki je januarja izvedla napad na dagestansko mesto Kizliar in zajela dvesto talcev. Radujevu je po januarskem napadu uspelo pobegniti, novinarjem pa se je potem širokoustil, da se bo proti Rusom bojeval še najmanj deset let.

Jelcin opozarja pred diktaturo

MOSKVA (STA/AFP) - Ruski predsednik Boris Jelcin je včeraj obsodil komuniste, da skušajo v Rusiji znova vzpostaviti diktaturo. Na konferenci o reformah v pravosodju je Jelcin izjavil, da namerava zmagati na junijskih predsedniških volitvah, da se »grozovitosti samovolje in množičnega zatiranja nikoli več ne bodo ponovile«. »Tisti, ki se borijo za obuditev preteklosti, ne skrivajo svojih namenov, temveč stremijo za predsedniškim mestom, s katerega bi lahko spet izvajali nekdanji sovjetski režim,« je med drugim dejal Jelcin. Poudaril je tudi, da bodo v primeru zmage komunističnega kandidata Gjenadija Zjuganova »policija in sodišča podrejeni tej stranki«, zato je pozval volilce, naj zavrnejo klic »k preoblikovanju Rusije v policijsko državo«.

NOVICE

Izraelski zunanji minister se je zahvalil Sloveniji

LJUBLJANA (STA) - Slovenski zunanji minister Zoran Thaler je danes prejel pismo izraelskega ministra za zunanje zadeve Ehuda Baraka, ki se je zahvalil za dosedanjo podporo Slovenije mirovnemu procesu na Bližnjem vzhodu ter poudaril, da je v tem prelomnem času slovenska podpora še pomembnejša kot kdajkoli prej, so sporočili z ministrstva za zunanje zadeve. Izraelski minister je v pismu tudi pojasnil ukrepe svoje vlade za zagotovitev večje varnosti izraelskih državljanov in izrazil svojo odločenost za nadaljevanje mirovnega procesa, »pri čemer Izrael računa na podporo in prispevek predsednika palestinskega sveta Jaserja Arafata«. »Slovenija odločno obsoja strašna dejanja terorizma, katerega žrtve so bili nedolžni prebivalci Jeruzalema, Aškelona in Tel Aviva,« so zapisali na ministrstvu za zunanje zadeve in dodali, da so takšna dejanja neposredno uperjena proti mirovnemu procesu, zato jih je treba preprečiti.

Ira pripravljena še na 25 let vojne

LONDON (STA/dpa) - Ira je pripravljena nadaljevati oboroženi boj proti britanski oblasti v Severni Irski, je izjavil vodja Sinn Feina Gerry Adams za časopis The Irish Voice. »Mi želimo mir, Britanci želijo vojno. Če želijo vojno, jo lahko imajo še 25 let,« je Adams navedel besede nekega člana Ire. Dejal je tudi, da je ta stavek slišal pred enim tednom, ko je s socialdemokratom Johnom Humom Iro skušal prepričati, naj opusti nasilje. Na tem srečanju so mu vodilni predstavniki Ire zagotovili, da so pripravljeni na ponovno premirje, če bodo obstajale možnosti za rešitev spora, vendar pa orožja niso pripravljeni izročiti.

REŠEVANJE BLIŽNJEVZHODNEGA MIROVNEGA PROCESA

Izraelci in Palestinci v skupnem lovu

JERUZALEM (Reuter) - Izraelska vojska in palestinska policija sta včeraj nadaljevali z obsežnim lovom na Hamasove samomorilske napadalce. Izraelski vojaki so teroriste iskali na Zahodnem bregu, Palestinci pa so se lotili obsežne akcije na območju Gaze.

»Poloviti nameravamo vse Hamasove voditelje,« je dejal izraelski minister Benjamin Ben-Eliezer, ki je odgovoren za židovsko naseljevanje nekdaj palestinskih ozemelj. Izraelska policija je že sporočila, da je aretirala Arabca, ki je osumljen, da je v Tel Aviv pretihotapil samomorilskega napadalca. Izraelska vojska pa je v vzhodnem Jeruzalemu preiskala univerzo Abu Dis, ki naj bi bila Hamasovo oporišče. Pri iskanju teroristov bo odslej Izraelu pomagala tudi ameriška oprema za iskanje eksplozivnih sredstev, ki jo je poslal Bill Clinton. Izraelski notranji minister je dejal, da bodo opremo v nekaj dneh namestili na izraelske mejne prehode z Zahodnim bregom in Gazo.

Za poostren boj proti Hamasu pa se je pod izraelskim pritiskom odločil tudi palestinski predsednik Jaser Arafat. Palestinsko sodišče je tako v Jerihu na dosmrtni zapor obsodilo tri Palestince, ki so novačili samomorilske napadalce, ki so izvedli prve tri napade po podpisu mirovnega sporazuma. Arafat pa je svoje policiste poslal tudi na Islamsko univerzo v Gazi, ki naj bi bila Hamasovo oporišče. Iskali so orožje in aktiviste skrajnežev. Palestinska policija je preiskala tudi nekatere domove in mošeje v Gazi. »Terorizem nas ne bo ustavil v boju za uresničitev palestinskih sanj,« je zatrdil Arafat.

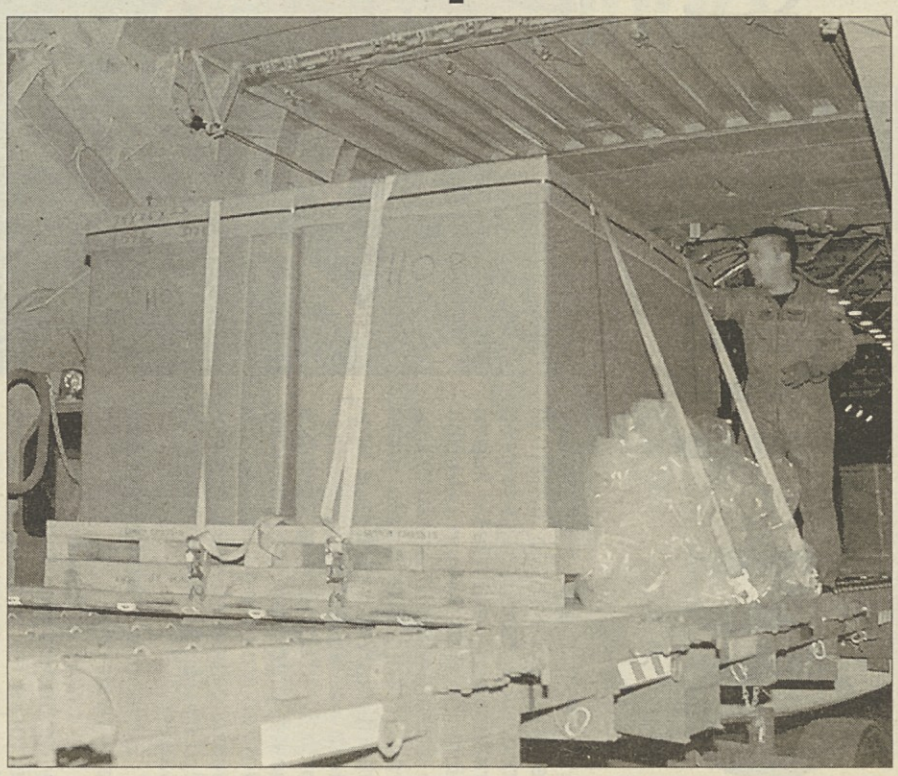

Najsodobnejša ameriška protiteroristična oprema je vredna sto milijonov dolarjev (Reuter)

VOJNI ZLOČINCI

Bo Slovenija odgovorila na italijanske obtožbe glede fojb?

Na seznamu vojnih zločincev ni vseh najhujših krivcev, kot sta generala Roatta in Grazioli

LJUBLJANA - V arhivih Organizacije združenih narodov v New Yorku obstaja črna lista 25 tisoč vojnih zločincev, in med njimi je 724 imen italijanskih oficirjev, sodnikov, prefektov in drugih medvojnih državnih funkcionarjev, ki so bili po vojni obtoženi najhujših zločinov: vodili so koncentracijska taborišča, požigali, morili, mučili na vseh področjih, ki jih je med drugo svetovno vojno zavzela italijanska armada.

Arhiv se nahaja pri United Nations War Crimes Commision, komisiji za vojne zločine pri OZN. Italijansko-ameriški zgodovinar Michael Palumbo je, kot že rečeno, zbral 724 imen italijanskih zločincev, ki jih je že pred petimi leti objavil znani italijanski tednik Epoca.

Seveda je seznam oseb, osumljenih vojnih zločinov, ki jih je na OZN naslovila takratna Jugoslavija, mnogo daljši. Le del tega seznama torej sestavljajo italijanski zločinci, ki so med vojno zagrešili kriminalna dejanja v Sloveniji. Pri tem pa je treba poudariti, da na seznamu ni vseh najhujših krivcev, kot sta na primer generala Roatta in Grazioli, ki sta poveljevala okupatorski vojski. Očitno gre celo za dva seznama, oziroma za dvojne dokumente: javnosti dostopen »navadni« seznam in še nek drugi dosje, ki vsebuje predvsem podrobnejše obtožbe glavnih krivcev.

Že iz dosedaj povedanega je mogoče sklepati najmanj dvoje. Predvsem, da sta italijanska oblast oziroma njeno zunanje ministrstvo ter sodstvo vseskozi dobro vedela, da na italijanski strani obstajajo hudi vojni zločini, preminuli in še živeči vojni zločinci pa so zanje že inkriminirani pred OZN, in to za zločine, ki po mednarodnem pravu nikoli ne zastarajo.

Očitno bi lahko Slovenija na osnovi teh dokumentov takoj sprožila kazenski postopek proti vsem še živečim italijanskim državljanom, ki so osumljeni vojnih zločinov in na osnovi veljavnega mednarodnega prava zahtevala njihovo izročitev, pregon in obsodbo. Očitno je tudi, da so seznami in ostalo gradivo, shranjeno pri OZN, Sloveniji na razpolago. Po neuradnih informacijah se Slovenija za to gradivo že zanima.

Široko zastavljena časnikarska gonja, ki se v Italiji dogaja v zvezi z napovedanim procesom o fojbah, pa kaže še nekaj. Vrsta novih informacij namreč nedvoumno govori o tem, da jo vodijo iz enega središča. Gonja je očitno nadaljevanje skrajno desne italijanske politične usmeritve, katere edini cilj je obnavljanje italijanstva v Istri in Dalmaciji. Uperjena je proti Sloveniji in Hrvaški. Pri tem se obravnava ves slovenski narod kot genocidni, okupacijo slovenskega in hrvaškega ozemlja pa preprosto zanikajo.

Slovenski odziv na razprave o fojbah

LJUBLJANA - Na včerajšnji seji parlamentarnega odbora za mednarodne odnose je poslanec Žmago Jelinčič zaradi naraščanja medijske kampanje glede fojb v Italiji postavil vprašanje, ali bo ministrstvo za zunanje zadeve pri državnem tožilcu sprožilo zahtevo po preiskavi italijanskih vojnih zločinov na slovenskih tleh. Jelinčič je ocenil, da bi se morala Slovenija nujno odzvati na italijanski pritisk, zunanji minister Thaler pa je dejal, da mora biti odziv sorazmeren: odzvati se morajo torej predvsem mediji in strokovnjaki, ki so to v zadnjem času tudi storili. Glede na to, da te kampanje v Italiji ne vodi vlada, naj morebiten odziv slovenske vlade in diplomacije v tem trenutku ne bi bil produktiven, saj določeni politični krogi v Italiji čakajo le na to. **(S. J.)**

Okrogla miza o mednarodnem položaju Slovenije

LJUBLJANA - Na včerajšnji okrogli mizi o aktualnem mednarodnem položaju Slovenije (na sliki, Foto: B. Plavevski) , ki jo je organiziralo Slovensko društvo za mednarodne odnose, so razpravljali o sodobnih geopolitičnih in geoekonomskih trendih ter o vplivu le-teh na slovensko zunanjo politiko.

Geopolitične trende in strateške spremembe v svetu, Evropi in našem okolju je predstavil Anton Žabkar, ki je prikazal pomembnejše spremembe po koncu hladne vojne. Po razpadu bipolarnega ravnotežja je Evropa postavljena pred vprašanje, ali se mora obramba evropeizirati in deamerikanizirati. Toda Evropa ne more prevzeti nalog, ki jih zdaj opravlja zveza Nato, saj nima potrebne logistike, satelitske podpore, enotnega sistema poveljevanja, skupnih standardov... Če pa bi hotela vse to dobiti, bi bili stroški precej višji od tistih, ki jih je Evropa pripravljena plačati. Zato je zelo pomembno vprašanje prihodnje usode Nata, kar se bo rešilo v prihodnjem obdobju. Marjan Svetličič je predstavil nekaj makroekonomskih trendov in poudaril, da ne bi smeli poveličevati določenih dejavnikov, ki vplivajo na položaj naše države. Naš položaj naj bi bil namreč odvisen predvsem od tega, kako bomo znali te dejavnike izkoristiti. Pri tem je najpomembnejše področje, ki ga mora Slovenija ustrezno urediti, vprašanje znanja, ki postaja najpomembnejši proizvajalni dejavnik. O slovenski zunanji politiki je spregovoril Iztok Simoniti, ki je poudaril nujnost izdelave zunanjepolitične strategije, ki pa bi poleg cilja, to naj bi bil vstop v EU, morala vsebovati tudi metode oziroma pokazati pot do dosege cilja. Pri vprašanju zapleta z Italijo ne gre le za vprašanje nepremičnin, temveč za nujnost vključevanja v Evropo, saj bi morebitni zaplet lahko ogrozil notranjo preobrazbo naše države in nas ohranil v regiji, ki se je želimo rešiti. Vlada bi morala zato voditi aktivno kampanjo za oblikovanje proevropskega razpoloženja.

Sebastjan Jeretič

LOKALNA SAMOUPRAVA / MINISTER JE PREDSTAVIL MINULO DELO

Da odnosi med državo in lokalnimi oblastmi niso idilični, tudi v svetu ni nič nenavadnega

Arbitri, ki se jim bosta morali podrediti obe stranki, bodo reševali spore glede lastnine

LJUBLJANA - Minister za lokalno samoupravo Boštjan Kovačič je včeraj sklical novinarsko konferenco, na kateri je predstavil prerez dela, ki ga je vladna služba za reformo lokalne samouprave opravila v času od lokalnih volitev sem.

Dejal je, da sta se 1. januarja lani v Sloveniji začela dva zahtevna procesa, in sicer proces reforme državne uprave ter uvajanje lokalne samouprave. V času od 1. januarja lani, ko so nove občine začele tudi formalno obstajati, so se pokazale številne nedorečenosti v zakonodaji, ki ureja to področje. Tako je nejasna razmejitev pristojnosti med državo in lokalnimi skupnostmi, prav tako obstaja problem delitve nekdaj skupnega premoženja med nove občine, pogosto prihaja do nasprotij med župani in občinskimi sveti, kar pa po Kovačičevem mnenju ni kritično, saj izkušnje v svetu kažejo, da sistem lokalne samouprave začne navadno popolnoma delovati po šestih do osmih letih.

O plačevanju najemnin upravnih enot občinam je Kovačič dejal, da je razumljivo, da bi občine rade imele komercialne najemnine, vendar je opozoril, da ta vir dohodka nikakor ni bistven za razvoj občin. Glede delitve občinskega premoženja je dejal, da bi morali opraviti bilance premoženja do konca lanskega septembra, vendar se je pokazal problem, ko občine pravzaprav niso vedele, kaj naj štejejo v svojo lastnino. Za sporne primere je vlada pripravila navodila, ki predvidevajo arbitražo, ki bi se ji stranki v sporu morali podrediti, ne glede na to, kako bi rešitev ustrezala eni ali drugi. **(A. K.)**

V letu dni se je pokazalo veliko nedorečenosti v zakonodaji lokalne samouprave (Foto: U. P.)

UČBENIŠKI SKLADI

Osnovnošolske učbenike si je mogoče tudi izposoditi

LJUBLJANA - Nekatere slovenske osnovne šole so učbeniške sklade ustanovile že pred letom 1994, ko je bil sprejet zakon, ki zagotavlja sredstva zanje in določa ureditev teh skladov.

Ministrstvo za šolstvo in šport sporoča, da bodo te šole tudi letos dobile določena sredstva iz proračuna, ki jih bodo skupaj z denarjem, ki so ga že zbrale z obrabninami učbenikov, uporabile za obnovitev učbeniškega sklada. Te šole bodo naročila za izposojo zbrale, kot so to počele že doslej, ostalim, ki s tem še nimajo izkušenj, saj so z izposojo učbenikov začele šele v letošnjem ali lanskem šolskem letu, bo ministrstvo v tem mesecu poslalo naročilnice, ki jih bodo razdelili učencem, njihovi starši ali skrbniki pa se bodo odločili, ali si bodo učbenike izposodili. V tem primeru bodo zanje plačali obrabnino (na večini šol jo je mogoče plačati v dveh obrokih), ki ne sme biti višja od tretjine maloprodajne cene kompleta učbenikov za določen razred ali od povprečja cen kompletov učbenikov za vse razrede na šoli. Ministrstvo za šolstvo in šport bo tako v šolskem letu 1996/97 učbeniške sklade založilo s knjigami za vse razrede osnovne šole. Starši, ki želijo učbenike obdržati tudi po koncu šolskega leta (če imajo njihovi šolarji mlajše brate ali sestre, na primer), jih bodo najbrž raje kupili. Ministrtsvo za šolstvo in šport pa omogoča tudi, da učenci izposojeni učbenik ob koncu šolskega leta obdržijo, a zanj morajo plačati polno ceno. Če se za to odločijo že med letom, plačajo le razliko med obrabnino in polno ceno. Seveda je treba z izposojenim učbenikom ravnati še bolj skrbno kot s svojim - če ga bo učenec uničil, bodo starši zanj morali plačati v celoti. Na ministrstvu pravijo, da si otroci iz socialno ogroženih družin lahko učbenike za eno šolsko leto izposodijo brezplačno, če se tako odloči šola.

Sergeja Širca

SINDIKAT KOVINSKE IN ELEKTROINDUSTRIJE

Razkol v obalni sindikalni organizaciji

Odbor SKEI je sprejel sklep o zamrznitvi sodelovanja, članarina pa bo nakazana na njihov račun

KOPER - O sporu med odborom sindikata kovinske in elektroindustrije ter vodstvom organizacije obalnih sindikatov smo že poročali. Sindikat kovinarjev je želel zaposliti aktivista, ki bi skrbel za povezovanje s člani na terenu.

V sindikatu kovinarjev že dalj časa ugotavljajo, da se razmere v njihovi panogi slabšajo in bi zato potrebovali tudi več profesionalne pomoči. V krovni organizaciji obalnih sindikatov pa so sklenili, da so take potrebe tudi v drugih panožnih odborih. Po vedno ostrejših razhajanjih od lanskega novembra dalje je prišlo do tega, da je svet obalne sindikalne organizacije sprejel sklep o razrešitvi sekretarja odbora SKEI **Iztoka Sabadina**.

Kovinarji so 25. februarja odgovorili z ultimatom: Obalna sindikalna organizacija mora do 1. marca preklicati ta sklep in takoj zaposliti operativnega sekretarja, ki ga je njihov odbor imenoval že januarja. V nasprotnem primeru bo odbor SKEI odločal o tem, ali bo njihov sindikat še naprej konstitutivni del obalne sindikalne organizacije. Ker njihov ultimat ni bil upoštevan, so na odboru SKEI zdaj sklenili, da začasno zamrznejo sodelovanje z obalno sindikalno organizacijo. Na agencijo za plačilni promet pa so naslovili zahtevo, da poslej članarino (mesečno približno 800 tisoč tolarjev) nakazuje na njihov račun, in ne več na račun obalne sindikalne organizacije. Hkrati so zahtevali, da agencija za plačilni promet izvede revizijo poslovanja obalnih sindikatov.

Odbor SKEI je sprejel tudi sklep, da bo Iztok Sabadin poslej zaposlen kot sekretar neposredno pri sindikatu kovinarjev. Prav tako je bilo sklenjeno, da sindikat kovinarjev zaposli **Marka Podobnika** kot organizacijskega sekretarja. »Ugotavljamo, da je v tej zadevi obalna organizacija kršila svoj lastni statut,« pravi predsednik odbora SKEI **Marjan Bauer**. Predsednik obalnih sindikatov **Boris Mazalin** pa meni, da je takšno ravnanje odbora SKEI nesprejemljivo, in dodaja: »O vztrajanju odbora kovinarjev na stališču, da morajo imeti znotraj organizacije poseben status, se bo opredelila organizacija in njeni organi.«

Boris Vuk

LIBERALNA DEMOKRACIJA SLOVENIJE

LDS predvsem o davčni politiki

»Stranka in vlada ne prevzemata odgovornosti za slabo pobiranje davkov«

LJUBLJANA - Poslanec Liberalne demokracije Slovenije (LDS) Janez Kopač je na včerajšnji redni tiskovni konferenci predstavil stališče stranke o spremembah zakona o prometnem davku.

LDS podpira predlagane spremembe, ki zajemajo povišanje davčne stopnje za uvoz rabljenih avtomobilov in spremembo načina obračunavanja davkov pri prodaji alkoholnih pijač. Kopač je opozoril na zamudo vlade, ki ni spremenila davčne stopnje za uvoz rabljenih avtomobilov hkrati z ukinitvijo posebne uvozne takse - ob koncu lanskega leta je namreč nehala veljati stara carinska zakonodaja. Po Kopačevem mnenju je spremembo obračunskega koncepta izsilil slab davčni nadzor, ki ga izvaja agencija za plačilni promet. Ponujena rešitev naj bi bila le izhod v sili, saj brez boljšega davčnega nadzora ne bodo omejili davčnih utaj. LDS zato še naprej predlaga ustanovitev enotne davčne službe in uvedbo davka na dodano vrednost, čeprav ustavno sodišče po Kopačevih besedah neprestano spodbija veljavnost reorganizacije davčne službe. Ministrstvo za finance je decembra lani v zakonu o dohodnini opredelilo darila, vredna več kot 8900 tolarjev, kot prejemke, ki so obdavčljivi - mišljeno je bilo obdarovanje otrok v podjetjih, kjer so zaposleni njihovi starši. LDS ocenjuje ukrep ministrstva kot nesmiseln, saj tudi zakon o davkih občanov darila, ki so vredna več kot povprečna plača preteklega leta, opredeljuje kot prejemke.

Kopač je izrazil zadovoljstvo LDS žaradi sprejema zakona o izdaji obveznic za prevzem dela dolga do konzorcija komercialnih bank. Slovenija naj bi dosegla velik pogajalski uspeh, ki bo prispeval k ureditvi njenega mednarodnega finančnega položaja. **Bojan Sustar**

GLEDALIŠČA

FURLANIJA-JULIJSKA KRAJINA

TRST

Kulturni dom
Slovensko stalno goedališče
Jutri, 8. marca, ob 20.30 (abonma red A) premiera: Bratko Kreft »Krajnski komedijanti«. Režija Zvone Šedlbauer.

Gledališče Verdi - Dvorana Tripcovich
Operna in baletna sezona 1995/96
Operna in baletna sezona - »Trst v plesu« - v sodelovanju s Tržaško trgovinsko zbornico: V četrtek, 14. marca, ob 20. uri (red A) bo na sporedu baletna predstava P.I. Čajkovski »Francesca da Rimini». V glavni vlogi Carla Fracci. Ponovitve v petek, 15. marca, ob 20. uri (red B), v soboto, 16. marca, ob 17. uri (red S).
Prodaja vstopnic pri blagajni dvorane Tripcovich (9-12, 18-21).
V sredo, 13. marca, ob 17. uri bo v okviru predstav »Trst v plesu« srečanje s Carlo Fracci in Beppejem Menegattijem. Vstop prost.

Gledališče Rossetti
Danes, 7. marca, ob 20.30 (red četrtek): Arte della Commedia »Romeo in Julija« W. Shakespeareja. Režija Giuseppe Patroni Griffi. Nastopata Kaspar Capparoni in Laura Nardi. V abonmaju odrezek 15 - moder.
Pri blagajni gledališča (tel. 54331) in v Pasaži Protti (tel. 630063) je v teku predprodaja vstopnic za predstavo »Enrico IV« (od 19. do 24.3.).

Gledališče Cristallo - La Contrada
Danes, 7. marca, ob 20.30: Teatro di Sardegna - Niccolò Macchiavelli »La Mandragola«. Režija Mario Missiroli.

GORICA

Kulturni dom
V nedeljo, 10. marca, ob 17. uri: premiera »Materina krivda« F. Bevka. Prireja Oder 90. V ponedeljek, 11. in v torek, 12. t.m., ob 20.30 - B. Kreft »Krajnski komedianti» v izvedbi SSG iz Trsta.

TRŽIČ

Občinsko gledališče
V torek, 12. in v sredo, 13. marca, ob 20.30: Cooperativa Argot a.r.l. »Romeo in Julija« W. Shakespeareja. Režija Maurizio Panici.

KOROŠKA

CELOVEC

Škofijska hiša
V soboto, 9. t.m., ob 21.00 - Ob mednarodnem prazniku žena - nastop skupine Hands up, ki igra zahodnoafriško glasbo.
Ženski center Belladona
V nedeljo, 10. t.m., ob 10.00 (do 15. ure) Workshop za afriške pričeske z Jane Ifeagwu.

Alternativni kino
Film Mladje KDZ: v sredo, 13.3., ob 18.50 predstavitev najnovejšega slovenskega filma »Carmen«; ob 21. uri nemška verzija filma »Backup«.

ORF Teater
V sredo, 20.3., ob 20. uri Peter Handke bere iz svojega potopisa »Zimsko potovanje k rekam Donavi, Savi, Moravi in Drini ali Pravičnost za Srbijo«.

ŠENTJANŽ V ROŽU

K+K Center
V soboto, 16.3., ob 19. uri jubilejna prireditev ob 90-letnici Slovenskega prosvetnega društva Šentjanž v Rožu.

ŽITARA VAS

Ljudska šola - SPD Trta
V soboto, 16.3., ob 20. uri koncert orkestra Mandolin iz Ljubljane. Ponovitev koncerta v nedeljo, 17.3., v Ločah, v farni cerkvi (po maši) ob 9.30.

BILČOVS

Gostilna Ogris (pri Miklavžu)
23. marca, ob 19.30 koncert harmonikaškega ansambla »Synthesis 4« iz Trsta.

RAZNE PRIREDITVE

FURLANIJA-JULIJSKA KRAJINA

RICMANJE

Od 13. do 19. marca bo na programu že tradicionalni Ricmanjski teden v organizaciji SKD Slavec.

GLASBA

TRST

Kulturni dom
Glasbena matica
Koncertna abonmajska sezona 1995/96
18. marca, ob 20.30: Duodena Cantitans in Capella Rudolphina;
18. aprila, ob 20.30: M. Bizjak (orgle, S. Slokar (violončelo).

Avditorij Muzeja Revoltella
Gledališče Verdi - Nedeljski koncerti
V nedeljo, 10. marca, ob 11. uri »Mladi v operi«. Vstopnice dobite pri blagajni Dvorane Tripcovich (9-12, 16-19) in v Avditoriju na dan predstave od 10. ure dalje.

Gledališče Rossetti
Tržaško koncertno društvo
V ponedeljek, 11. marca, ob 20.30 bo nastopil Kvartet Fonè s Haydnom, Bartokom in Debussyjem.

Gledališče Miela
XXVII - Koncertna sezona Glasbene mladine Italije
Danes, 7. marca, ob 20.30 nastop kitaristov Giampaola Bandinija in Mattea Mela. Na programu Scarlatti, Jolivet, Haydn, Debussy, Giuliani in Piazzolla;
21. marca, ob 20.30: Trio - Eduard Melkus, Claudio Gasparoni in Emanuela Marcante. Na programu Le Claire, Bach, Corelli, Biber, Tartini in Vivaldi.

Hip Hop Music Club (Trg De Gasperi 4)
Nocoj ob 22.00 - na vrsti bo angleška skupina DUBSTAR - Steve Hillier, Chris Wilkie in Sarah Blackwood.

TRŽIČ

Občinsko gledališče
Jutri, 8. marca, ob 20.30 recital mezosopranistke Terese Berganza. Na klavir jo bo spremljal Juan Alvarez Parejo.

RAZSTAVE

TRST

Muzej Revoltella
Do 31. marca je na ogled likovna razstava z naslovom Umetnost Evrope med dvema stoletjema 1895-1914 - Trst, Benetke in Bienali. Urnik: od 10. do 13. ure in od 15. do 20. ure, ob nedeljah in praznikih samo dopoldne; ob torkih je muzej zaprt.
Isti urnik velja tudi za drugo razstavo in sicer restavriranih prostorov stare rezidence barona Revoltelle ob 200-letnici rojstva.
Rižarna
Do 24.3. je na ogled fotografska razstava o grozotah nacističnih uničevalnih taborišč »La Gioconda di Lvov«.
Občinska razstavna dvorana
Na ogled je razstava »17. november 1869, dan ko so otvorili sueški prekop«.
Letoviščarska ustanova
Ul. S. Nicolò 20: do 7.3. razstavlja Silvia Osojnik.
Galerija Rettori-Tribbio 2
Do 15. t. m. razstavlja beneški slikar Marcello Colussa.
Galerija Al Bastione (Ul. F. Venezian 15)
Do 22.3. je na ogled razstava z naslovom »Da Parin a Sponza».
Galerija Krožka Generali
Trg Duca degli Abruzzi
Do 8. marca bo na ogled razstava slikarke Adriane Scarizza.

RICMANJE

V prostorih Društvene gostilne so do 17. t. m. na ogled dela T. Parovel, F. Rapotec, M. Hrvatič in M. Ota.

BOLJUNEC

V Pivnici III. Generazione razstavlja nemški slikar Hans Joachim Uthe.

GORICA

Galerija Katoliške knjigarne: razstavlja akademska slikarka Mira Ličen Krmpotić.

SEŽANA

Kulturni center S.Kosovel: na ogled je razstava grafik Lojzeta Spacala.

ŠPETER

Beneška galerija: na ogled je fotografska razstava Fabia Devetaka.

KOROŠKA

CELOVEC

Deželna Galerija
Do 30.3. so na ogled najnovejša dela koroškega slikarja Arnulfa Rainerja.
Galerija pri Joklnu - Badgasse 8
Do 17.3. so na ogled najnovejša dela koroškega slikarja Arnulfa Rainerja.
BV Galerie
Razstavlja Andreass Strasser.

ŠENTJANŽ V ROŽU

k-k center
Na ogled je razstava »Planine v sliki» - izbrane slike natečaja Slovenskega planinskega društva Celovec.
Od 8. marca pa bo na ogled razstava slik Gustava Kerscheja »Zlato, srebro-modro, črno».

RADIŠE

Kulturni dom
Na ogled je razstava del Marianne Bechan.

GLEDALIŠČA

SNG DRAMA
Erjavčeva 1, Ljubljana
tel: 061/221-511

Danes, 7. marca, ob 19.30:
A. P. Čehov: **TRI SESTRE**
za abonma DIJAŠKI 9 VEČERNI
in IZVEN. RAZPRODANO.

Sobota, 9. marca, ob 19.30:
T. Stoppard: **ARKADIJA**.
za IZVEN in KONTO.

Mala drama

Petek, 8. marca, ob 20. uri:
D. Mamet: **OLEANNA**,
za IZVEN in KONTO.

SNG OPERA IN BALET
Župančičeva 1, Ljubljana
tel: 061/331-950

F. Mendelssohn-Bartholdy:
SEN KRESNE NOČI
Danes, 7. marca, ob 20. uri.
PREMIERA. RAZPRODANO!
Sobota, 9. marca, ob 19.30,
za abonma red SOBOTA.
Torek, 12. marca, ob 19.30,
za abonma red TOREK.

J. Massenet: **MANON**
Četrtek, 14. marca, ob 19.30,
za abonma red ČETRTEK in IZVEN.
Sobota, 16. marca, ob 19.30,
za IZVEN in KONTO.

SLOVENSKO MLADINSKO GLEDALIŠČE
Vilharjeva 11, Ljubljana
tel: 061/125-33-12

G. Büchner:
LEONCE IN LENA
Torek, 12. marca, ob 19. uri,
za IZVEN in KONTO.
Četrtek, 14. marca, ob 19. uri,
za IZVEN in KONTO.

E. Hrvatin: **CELICA**
Petek, 15. marca, ob 19.30, za IZVEN.
Sobota, 16. marca, ob 19.30,
za IZVEN.

MESTNO GLEDALIŠČE LJUBLJANSKO, Čopova 14
tel: 061/210-852

A. Jarry: **KRALJ UBU**,
Danes, 7. marca, ob 19.30,
za abonma RED B in IZVEN.

Jutri, 8. marca, ob 19.30:
J. Godber: **NA SMUČIŠČU**,
za IZVEN in KONTO.

Jean-Jacques Bricaire:
DOHODNINA
Sobota, 9. marca, ob 19.30,
za IZVEN in KONTO.

Mala scena

T. Dunham:
LJUBEZEN & SEX & TERAPIJA
Danes, 7. marca, ob 21.30,
za IZVEN in KONTO.

Jutri, 8. marca, ob 17. uri:
I. Cankar:
MOJE DELO JE KNJIGA LJUBEZNI, ODPRI JO, DOMOVINA
za IZVEN in KONTO.
Jutri, 8. marca, ob 22. uri:
L. Wilson: **ZAŽGI!**,
za IZVEN in KONTO.

LUTKOVNO GLEDALIŠČE LJUBLJANA, Krekov trg 2
tel: 061/314-962

Veliki oder

Danes, 7. marca, ob 17. uri:
B. Vovk: **HOČETE PETI Z MANO**,
za IZVEN.

Sobota, 9. marca, ob 17. uri:
E. Umek: **CAPEK IN KLARA**,
za IZVEN.

CAFE TEATER
Miklošičeva 1, Ljubljana
tel: 061/216-390

Andrej Rozman-Matjaž Pograjc:
ARABELLA (foto)
Danes, 7. marca, ob 22. uri.
Jutri, 8. marca, ob 22. uri.

ŠENTJAKOBSKO GLEDALIŠČE
Krekov trg 2, Ljubljana
tel: 061/312-860

Jutri, 8. marca, ob 19.30:
F. Šehović: **KURBE**, za IZVEN.

Sobota, 9. marca, ob 19.30:
D. Benfild:
TRIJE »OBRTNIKI« V SPALNICI,
za IZVEN in KONTO.

Nedelja, 10. marca, ob 16. uri:
B. Minoli: **VILINČEK Z LUNE** .
Igra za otroke od 5. leta naprej.

PREŠERNOVO GLEDALIŠČE KRANJ
Glavni trg 6
tel: 064/222-681

Andrej Hieng: **IZGUBLJENI SIN**
Danes, 7. marca, ob 19.30.
PREMIERA, podelitev nagrade Slavka Gruma in odprtje festivala TDS '96,
za IZVEN.

Jutri, 8. marca:
I. Cankar: **HLAPCI**
(SNG Drama Ljubljana)

Sobota, 9. marca:
E. Flisar: **IZTROHNJENO SRCE**
(MGL)

Nedelja, 10. marca:
Z. Hočevar: **SMEJČI** (SLG Celje)

Ponedeljek, 11. marca:
U. Cetinski - P. Vetrih: **ALMA**
(CD Ljubljana)

Torek, 12. marca:
I. Cankar:
MOJE DELO JE KNJIGA LJUBEZNI, ODPRI JO, DOMOVINA (MGL)

Sreda, 13. marca:
I. Lovrič: **ELVIS DE LUXE**
(Glej & Grapefruit Ljubljana)

Četrtek, 14. marca:
E. Umek: **CAPEK IN KLARA**
(LG Ljubljana)

Petek, 15. marca:
A. Rozman: **RUPERT MAROVT**
(KUD F. Prešeren Ljubljana)

Sobota, 16. marca:
J. Tavčar: **PEKEL JE VENDAR PEKEL**
(SSG Trst)

LUTKOVNO GLEDALIŠČE MARIBOR
Rotovški trg 2
tel: 062/26-748

Nedelja, 10. marca, ob 11. uri:
LG ZOOM, Ljubljana:
KAM PA KAM, KOZLE
za otroke od tretjega leta naprej.

PRIMORSKO DRAMSKO GLEDALIŠČE
Trg E. Kardelja 5, Nova Gorica
tel: 065/25-326

Amaterski mladinski oder:
LIZISTRATA
Danes, 7. marca, ob 20. uri.
PREMIERA.
Sobota, 9. marca, ob 20. uri,
za IZVEN.

SLOVENSKO LJUDSKO GLEDALIŠČE CELJE, Šlandrov trg 5
tel: 063/25-332

S. Shepard: **NEVIDNA ROKA**
Petek, 8. marca, ob 19.30.

SLOVENSKO STALNO GLEDALIŠČE
Petronio 4, Trst
tel: 040/632-664

Jutri, 8. marca, ob 20.30
v Kulturnem domu v Trstu:
Bratko Kreft:
KRAJNSKI KOMEDIJANTI

CANKARJEV DOM

Danes, 7. marca, ob 21. uri: JAZZOVSKI VECER:
LOST TRIBE

Glasba

Jutri, 8. marca,
ob 20. uri: ZELENI
ABONMA. **Simfonični orkester RTV Slovenija.- Big Band RTV Slovenija. Komorni zbor RTVS in Ljubljanski madrigalisti.**
Dirigent: Marko Munih.
Solisti: Irena Baar, sopran; Mirjam Kalin, alt; Branko Robinšak, tenor; Marko Fink, bas.

Ponedeljek, 11. marca,
ob 19.30: **ELISABETH ULLMANN**, orgle.
Program: J. J. Froberger, J. Pachelbel, J. J. Fux, W. A. Mozart, J. S. Bach, L. Vierne, J. Alain, F. Schmidt.

Film

Retrospektiva filmov japonskega režiserja Nagisa Ošime.
(od 7. do 10. marca)
Danes, 7. marca,
ob 20. uri: **MESTO ŽIVLJENJA IN UPANJA.**
Jutri, 8. marca, ob 20. uri:
POGREB SONCA.

Blagajna je odprta od 11. do 13.30 in od 16. do 20., ob sobotah od 10. do 13. in uro pred začetkom prireditev. Telefon: 061/222-815, fax: 215-015.

GLASBA

FESTIVAL LJUBLJANA

Danes, 7. marca, ob 19.30 v Rdeči dvorani na Magistratu: MLADI VIRTUOZI. Dušan Sodja, klarinet; Tatjana Kaučič, klavir.

KUD FRANCE PREŠEREN
Karunova 14, Ljubljana

Torek, 12. marca,
ob 20. uri: BULDOŽER.

KLUB MKNŽ
Ilirska Bistrica

Jutri, 8. marca:
ZADRUGA.
Bio-folk-punk veselica.

Petek, 15. marca:
dvoboj novih
punk'n'rollerskih
velikanov iz Slovenije:
DICKY B. HARDY
in HIC ET NUNC.

Petek, 22. marca:
OBOJENI PROGRAM.

Petek, 29. marca:
BABY CAN DANCE.
Predskupina AGENTI
iz Trbovelj.

RAZSTAVE

KULTURNI DOM MENGEŠ, TEATER BAR
Žiga Koritnik JAZZY GA!
Otvoritev razstave fotografij
bo danes, 7. marca, ob 20. uri.

MODERNA GALERIJA
Tomšičeva 14, Ljubljana

V spodnjih prostorih MG:
Margaret Watkins.
Retrospektivna razstava fotografij (do 10. marca).

MUZEJ NOVEJŠE ZGODOVINE
Celovška 23, Ljubljana

V muzeju je do
14. marca na ogled razstava TRA, TRA, TRA, BUM, BUM, BUM s podnaslovom Razstava o soški fronti.

POP TEATER
Ljubljanska 3, Celje

STRIPBURGER
PERSPEKTIVA NULA.
Razstava bo na ogled do
31. marca.

GALERIJA KRKA
Šmarješka c. 6, Novo mesto

V galeriji je do 21. marca na ogled razstava slik akademskega grafika in slikarja Klavdija Tutte.

GALERIJA ŠKUC,
Stari trg 21, Ljubljana

Boštjan Novak
KIPI IN RISBE
Razstava bo na ogled
do 1. aprila.

BEŽIGRAJSKA GALERIJA
Dunajska 31, Ljubljana

Jože Slak Đoka
POGLEDI NA SVET
Razstava bo na ogled
do 10. marca.

GALERIJA VISCONTI FINE ART
Gosposvetska 13, Ljubljana

Salvador Dali
Grafike in keramika.
Razstava bo na ogled
do 19. marca.

GALERIJA PUNGERT
Trubarjev trg 6, Kranj

V galeriji je do 20. marca na ogled razstava otroških ilustracij Prešernovih pesmi.

SLOVENSKI GLEDALIŠKI IN FILMSKI MUZEJ
Mestni trg 17, Ljubljana

ROJSTVO FILMA,
predfilmske iznajdbe.
Razstava bo na ogled do
20. marca.

FOTOGALERIJA STOLP
Židovska ulica, Maribor

Tomo Jeseničnik
MINLJIVA VEČNOST,
fotografije. Razstava bo na ogled do 12. marca.

NOGOMET / PRVE ČETRTFINALNE TEKME POKALA PRVAKOV

Juventus lahko zadovoljen z minimalnim porazom

Real Madrid je bil posebej v prvem polčasu precej boljši nasprotnik - Zmagoviti gol dosegel Raul po podaji Laudrupa

Real Madrid - Juventus 1:0 (1:0)

Strelec Raul v 21. minuti.

REAL: Buyo, Chendo, Garcia Calvo, Alkorta, Redondo, Hierro, Raul, Soler (od 27. min. Qiuque), Zamorano, Laudrup (od 65. min. Michel), Luis Enrique.

JUVENTUS: Peruzzi, Ferrara, Torricelli, Carrera, Vierchowod, Sousa (od 65. Jugović), Lombardo (od 46. min. Padovano), Conte, Ravanelli, Del Piero, Deschamps.

MADRID - V sezoni 1986/87 je Michael Laudrup igral za Juventus proti svojim sedanjim soigralcem Buyu, Chendu in Michelu, ki so takrat izločili Juventus po enajstmetrovkah. Sinoči je bil Laudrup v belem Realovem dresu najbolj zaslužen (ob strelcu Raulu seveda) za zmagoviti Realov zadetek na prvi četrtfinalni tekmi v pokalu evropskih nogometnih prvakov. Danski nogometaš je namreč po podaji Zamorana v kazenskem prostoru Juventusa preigral Carrero in Vierchowoda in podal v sredino, kjer je bil povsem prost Raul, kateremu ni bilo težko premagati nemočnega Peruzzija. Zmaga Reala je zaslužena in bi bila lahko še višja, toda Peruzzi je nekajkrat izredno posredoval in rešil Juventus hujšega poraza. Najlepše priložčnosti sta imela Alkorta in Zamorano, toda Juventusov vratar se ni pustil presenetiti. Italijanski prvak je posebej v prvem polčasu pokazal premalo, da bi lahko računal na kaj več kot minimalen poraz. V drugem delu so bili sicer Torinčani bolj aktivni, toda vrata Buya niso bila niti enkrat v res hudi nevarnosti. Pravih strelov proti Buyovim vratom namreč ni bilo, saj so se vsi poskusi Juventusovega napada razbijali ob trdni Realovi obrambi. Španci so se v drugem polčasu omejili na protinapade, v katerih so bili nekajkrat izredno nevarni, na srečo Juventusa, pa je bil Peruzzi včeraj zelo razpoložen.

Zaradi minimalnega poraza ima Juventus na povratnem srečanju čez štirinajst dni še vse možnosti za uvrstitev v polfinale, vendar pa je tudi šestkratni evropski prvak Real sinoči dokazal, da je vsega spoštovanja vreden nasprotnik, ki z vso pravico z optimizmom gleda na nadaljevanje tekmovanja v pokalu prvakov.

OSTALI IZIDI: Borussia Dortmund (Nem) - Ajax (Niz) 0:2 (0:1), Legija Varšava (Pol) - Panathinaikos (Grč) 0:0, Nantes (Fra) - Spartak Moskva (Rus) 2:0 (1:0).

Povratne tekme bodo 20. marca, polfinale 3. in 17. aprila, finale pa 22. maja v Rimu.

V pokalu pokalnih zmagovalcev Parma danes proti Paris SG

PARMA - V prvi četrtfinalni tekmi pokala pokalnih zmagovalcev v Parmi danes pričakujejo Paris Saint Germain, toda samo srečanje je nekoliko v ozadju, saj se precej več govori o tem, ali bo trener Nevio Scala ostal, ali pa si bo poiskal novo sredino. »Prav mogoče je, da se bom po končani sezoni poslovil od Parme, toda v tem trenutku o tem ne razmišljam. Vse moje misli so usmerjene v pokal pokalnih zmagovalcev in prepričan sem, da bomo proti Francozom vsi skupaj priča pravemu nogometnemu prazniku Parme,« je povedal Scala, ki se še ni odločil za postavo. Gotovo ne bo igral Melli, povsem nared pa nista niti Zola in Inzaghi.

Srečanje bo sodil Madžar Sandor Puhl, neposredni prenos pa bo po RAI 2 ob 20.45.

Finale pokala pokalnih zmagovalcev bo 8. maja v Bruslju, naslov pa brani Real Zaragoza

OSTALI SPORED: Dinamo Moskva (Rus) - Rapid Dunaj (Avt), Deportivo La Coruna (Špa) - Real zaragoza (Špa), Borussia Mönchengladbach (Nem) - Feyenoord (Niz).

Povratne tekme bodo 21. marca.

Farbrizio Ravanelli v boju z Realovo obrambo (AP)

KOŠARKA / PRVA FINALNA TEKMA KORAĆEVEGA POKALA

Stefanel izgubil »le« z 8 točkami razlike

Naumoski (Efes Pilsen) dosegel kar 31 točk Povratno srečanje bo 13. marca v Milanu

Efes Pilsen - Stefanel 76:68 (40:32)

EFES PISLEN: Sancar, Turkan 6 (4:4), Naumoski 31, Ajdin 9 (2:2), McRae 13 (1:4), Bitim, Evliyaoglu 12, Besok, Ojguc 5, Sarica 3, trener Ors.

STEFANEL: Gentile 14 (1:2), Portaluppi, Fučka 12 (4:6), De Pol 4 (2:4), Bodiroga 19 (2:3), Alberti 3 (1:1), Baldi, Sambugaro, Cantarello 2 (2:2), Blackman 14 (6:8), trener Tanjević.

SODNIKA: De Keyser (Belgija) in Jungebrand (Finska); PM: Efes 8:11, Stefanel 18:26; PON: Turkan (37); TRI TOČKE: Efes 10:27 (Turkan 0:2, Naumoski 5:11, Ajdin 1:3, Evliyaoglu 3:6, Sarica 1:5); Stefanel 4:7 (Gentile 3:4, Bodiroga 1:2, Blackman 0:1); GLEDALCEV: 14.000.

ISTANBUL - Turški Efes Pilsen je včeraj doma pred kar 14.000 vročimi navijači dobil prvo finalno tekmo Koraćevega pokala. Kljub porazu pa imajo Milančani možnost, da na povratnem srečanju v Milanu nadoknadijo zaostanek in da osvojijo ta pokal, ki si ga (predvsem trener Bogdan Tanjević) tako močno želijo.

Turški košarkarji, z odličnim Petrom Naumoskim na čelu, so včeraj odlično začeli in po nekaj minutah že vodili z 10 točkami prednosti (16:6). Stefanel pa je uredil svoje vrste in s čvrsto obrambo nadoknadil zamujeno ter v 13. min. zmanjšal razliko na eno samo točko (15:16). Gostitelji so nato izkoristili nekaj napak v Stefanelovi obrambi (neustavljiv je bil predvsemAmerican McRae) ter v hipu spet povedli z 10 točkami (25:15), najvišjo prednost 11 točk (40:29) pa so dosegli 2 minuti pred koncem polčasa.

V drugem polčasu so Milančani našli pravo orožje, da so premagovali domačo consko obrambo (Gentile z meti za tri točke, Bodiroga pa s prodori), po drugi strani pa so s consko obrambo »1-3-1« onemogočili napade domačinov in prevsem dotlej izredno razpoloženega Naumoskega. Tako so v 23. min. zmanjšali razliko na samo 2 točki (50:48), da bi v 32. min. prvič stanje izenačili (58:58). Do konca se je nato bil oster boj za vsako žogo, gostitelji pa so si spet po zaslugi razigranega Naumoskega (štiri zaporedne trojke) priigrali razliko 4-8 točk, ki so jo nato ohranili do konca tekme. Prav ob izteku srečanja so Milančani s Fučko neverjetno zgrešili koš, s katerim bi še z manjšo razliko dočakali turške košarkarje na povratni tekmi v Milanu, ki bo v v sredo, 13. t.m.

Trener Tanjević (prej v Trstu, sedaj v Milanu) že pet let zaman zasleduje ta pokal. Mu bo letos končno uspelo?

»Euroclub«: Benetton danes v Atenah

Danes bodo na sporedu prve četrtfinalne tekme za dokončitev štirih ekip, ki bodo igrale na »final-four« v Parizu.

Benetton iz Trevisa bo gostoval v Atenah, kjer se bo spoprijel z domačim Panathinaikosom, ki ima tri odlične košarkarje, kot so Yannakis, Wilkins in Vranković. Bivša zvezda NBA Dominique Wilkins je spet začel igrati, kot zna (klub mu je ponudil bajno pogodbo tudi za drugo sezono), in prav ta košarkar lahko sam odloči tekmo.

Zelo zanimiv bo tudi današnji obračun med Olympiakosom, ki vodi v grški ligi, in Real Madridom. Pau Orthez bo igral proti moskovski ekipi CSKA, ki je favorit za uvrstitv v »final-four«. Tudi na četrtem današnjem srečanju Ulker- Barcelona so Španci (glede kvalifikacije) nesporni favoriti. Danes bi Turki lahko premagali Barcelono, za uvrstitev v Pariz pa imajo le malo možnosti.

NOVICE

MOK uspešneje v boj s poživili

ŽENEVA - Predsednik medicinske komisije mednarodnega olimpijskega komiteja (MOK) princ Alexandre de Merode je sporočil, da je MOK odkril način za odkrivanje prepovedanega poživila epo, ki spodbuja rast rdečih krvnička. Dodal je še, da preizkušanje nove metode odkrivanja prepovedanega poživila poteka uspešno. Športniki so začeli uporabljati epo namesto nekdaj zelo priljubljenega krvnega dopinga (kri, odvzeta iz telesa ter ohlajena in »spočita« vrnjena vanj neposredno pred tekmovanjem) zaradi strahu pred okužbo z virusom aidsa.

Novi predsednik SOCOG

SYDNEY - Organizacijski komite olimpijskih iger leta 2000 v avstralskem Sydneyu (SOCOG) ima novega predsednika. Dosedanji predsednik Gary Pemberton je odstopil, njegov naslednik pa je 59-letni John Iliffe. Pemberton je bil predsednik SOCOG vse od njegove ustanovitve leta 1993, kot razlog za odstop pa je navedel družinske težave. Novi predsednik Iliffe, sicer znan podjetnik, si je za cilj zastavil obvarovati dolgov zvezno državo Novi Južni Wales in njeno glavno mesto Sydney.

SMUČANJE / FINALE SVETOVNEGA POKALA V LILLEHAMERJU

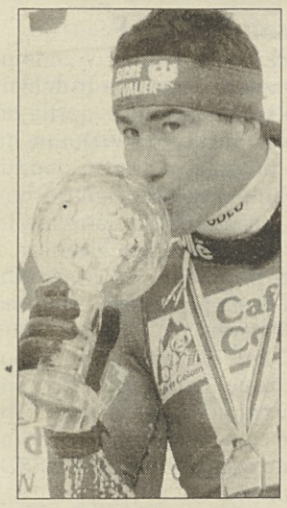

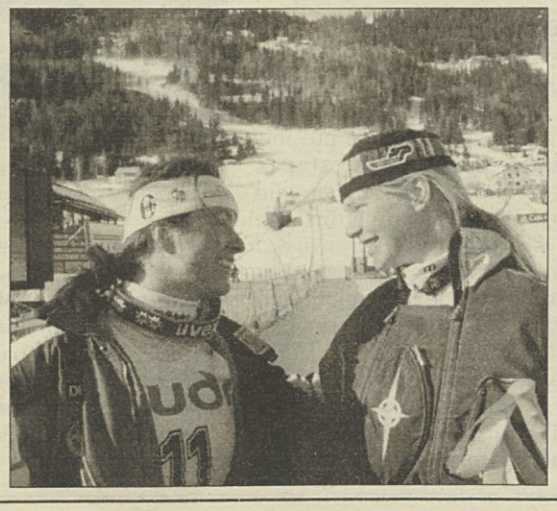

Zurbriggnova na zadnjem smuku prvič v karieri najhitrejša - Slavil tudi Kjus

Svetovni pokal v smuku Streetovi in Alphandu - Seizingerjeva že prva

KVIFTJEL - V olimpijskem Kviftjelu se je z ženskim smukom začelo zadnje dejanje letošnjega svetovnega pokala v alpskem smučanju. Smuk je dobila Švicarka Heidi Zurbriggen, kar je njena prva zmaga v karieri. S samo stotinko sekunde je na drugem mestu zaostala Italijanka Isolde Kostner, tretja pa je bila Nemka Katja Seizinger, ki si je že zagotovila skupno zmago v svetovnem pokalu. Nastopila je tudi Slovenka Mojca Suhadolc. Z zaostankom dveh sekund je bila 17., kar ni bilo dovolj za nove točke, saj je točkovanje v finalu drugačno kakor na ostalih tekmah.

Včerajšnji smuk je odločal, katera od smučark bo osvojila srebrno in katera bronasto kolajno v smukaški razvrstitvi svetovnega pokala. Prvo mesto je bilo že oddano, saj je imela svetovna prvakinja Američanka Picabo Street neulovljivo prednost. Bolj motivirane so bile Nemka Katja Seizinger, Švicarka Heidi Zurbriggen, Italijanka Isolde Kostner in Rusinja Varvara Zelenskaja. Seizingerjevi je za osvojitev srebrne kolajne zadostovalo le nekaj točk, bolj napeto pa je bilo v boju za bronasto kolajno. Najprej je kazalo, da bo to osvojila Kostnerjeva, nato pa jo je le za stotinko sekunde prehitela Zurbriggnova. Obe sta na koncu v seštevku zbrali enako število točk, tako da so odločale posamezne uvrstitve. Švicarka ima eno četrto mesto več od Italijanke, zato je bron pripadel njej.

Po včerajšnji tekmi smo že dobili tudi zmagovalko v skupnem seštevku svetovnega pokala. Ceprav so do konca še tri tekme, si je Seizingerjeva že priborila prednost, ki ji zagotavlja kristalni globus. Seizigerjeva bo tako Nemčiji zagotovila prvo zmago po letu 1976, ko je bila najboljša Rosi Mittermaier.

Po ženskem smuku je bila na smukaški progi v Kviftjelu še zadnja moška smukaška preizkušnja v svetovnem pokalu letos. Pred domačimi gledalci je zmagal Lasse Kjus, ki je s tem še povečal vodstvo v skupnem seštevku svetovnega pokala. Z zaostankom 39 stotink sekunde je bil drugi Avstrijec Günther Mader, tretji Italijan Kristian Ghedina pa je zaostal 40 stotink. Že pred zadnjim smukom je bilo jasno, da bo kristalni globus za smukaške dosežke prejel Francoz Luc Alphand, ki je bil včeraj peti.

V skupnem seštevku svetovnega pokala je Kjus le še povečal vodstvo, tako da so možnosti zaenkrat drugega Maderja, da ga prehiti, zgolj teoretične.

Danes bosta na finalu svetovnega pokala oba superveleslaloma.

IZIDI

Ženski smuk: 1. Zurbriggen (Švi) 1:10.25, 2. Kostner (Ita) 1:10.26, 3. Seizinger (Nem) 1:10.60, 4. Götschl (Avt) 1:11.10, 5. Dorfmeister (Avt) 1:11.13.

Končni vrstni red v smukaški razvrstitvi: 1. Street 640, 2. Seizinger 485, 3. Zurbriggen 449, 4. Kostner 449, 5. Zelenskaja 424

Vrstni red v skupnem seštevku: 1. Seizinger 1292, 2. Wachter 943, 3. Ertl 934, 4. Kostner 845, 5. Street 837

Moški smuk: 1. Kjus (Nor) 1:27.09, 2. Mader (Avt) 1:27.48, 3. Ghedina (Ita) 1:27.49, 4. Runggaldier (Ita) 1:27.52, 5. Alphand (Fra) 1:27.75

Končni vrstni red v smukaški razvrstitvi: 1. Alphand (Fra) 577, 2. Mader (Avt) 407, 3. Ortlieb (Avt) 359, 4. Kjus (Nor) 343, 5. Kernen (Švi) 325;

Skupni vrstni red: 1. Kjus (Nor) 1138, 2. Mader (Avt) 955, 3. Von Grünigen (Švi) 838 itd.

Na slikah AP: zgoraj včerajšnji zmagovalec Lasse Kjus (levo) in skupni zmagovalec smuka Luc Alphand, spodaj pa Picabo Street (levo) in Heidi Zurbriggen (na levi strani) in Katja Seizinger.

NAMIZNI TENIS / MLADINSKI DRŽAVNI TURNIR

Krasova vrsta spet zelo uspešna

Daša Bresciani in Ivana Stubelj najboljši v svojih kategorijah - Točke za DP tudi drugim

Na tretjem državnem turnirju, veljavnem za kvalifikacije na državno prvenstvo, se je mladinska vrsta Krasa Telital v Padovi izkazala kot dobro pripravljena. Z nekaj redkimi izjemami je velika večina od 18 nastopajočih sil Krasa Telital osvojila nove kvalifikacijske točke. Na dvodnevnem turnirju je Kras osvojil dve prvi mesti: v soboto je med naraščajnicami slavila Daša Bresciani, v nedeljo pa Ivana Stubelj med mladinkami. Tema zmagama so sledile še številne dobre uvrstitve v četrtino oziroma osmino finala.

Daša Bresciani

Največ predstavnic je Kras Telital imel v kategoriji naraščajnic. Od šestih le Barbari Santini ni uspel preboj iz skupine, kjer je zabeležila zmago proti Spoladore. V svoji skupini pa je imela tudi kasnejšo polfinalistko Gornatijevo. Začetni žreb ni bil naklonjen niti Jasmin Kralj, saj se je bila v skupini merila s kasnejšo polfinalistko Maceanovo, a je dosegla pomembni zmagi proti Guarientovi in Amidonijevi. V drugem delu tekmovanja se je Kraljeva revanširala za poraz klubske kolegice Santinijeve nad Guflerjevo in se zatem srečala v osmini finala v klubskem derbiju z Brescianijevo. Uvrstitev med prvo šestajsterico je dosegla tudi Kristina Stubelj, ki jo je zaustavila tretjeuvrščena Gornatijeva. Zmagovalke svoje skupine pa so bile naraščajnice Krasa Telital Daša Bresciani, Nina Milič in Martina Milič, ki na mladinskih jakostnih lestvicah nosijo številke 5, 7 in 10. Po porazu v četrtfinalu z Ingrid Calliari oziroma z Eliso Binello je Nina dosegla sedmo, Martina pa osmo mesto. Izredno razigrana je bila Daša Bresciani. Kot druga nosilka je odpravila vse nasprotnice po vrsti: Kraljevo, Pishlerjevo, Calliarijevo in v finalu še Maceanovo. Med najmlajšimi je Sara Sardo dosegla peto mesto. V četrtini finala je na 16 in 13 izgubila pokrajinski derbi s prvouvrščeno Sabrino Vecchio. Uvrstitev med prvih šestnajst je lep uspeh Alessie Gerebizza, lepo napredujeta pa tudi Giada Vidoni, ki se ji je napredovanje iz skupine za las izmuznilo - z nasprotnico Cacciatorijevo je izgubila na 20 in 21. Sara Čofarin pa je iztrgala Sardinki Congiu niz. V svoji novi kategoriji je deklica Nataša Doglia s tesnimi izidi klonila pred piemontčanko Culazzovo (-19, 18, -19). S tem se je uvrstila na 9. do 16. mesto. Isti rezultat je dosegel Uroš Fabiani pri dečkih. Z močno voljo je v prvem krogu nadigral Goia (25, -9, 20) in se v boju med osmimi v drugem krogu srečal z Videmčanom Dariom Mucignatom, proti kateremu je krasovcu uspelo osvojiti niz. Jurij Verč, Boštjan Miličin Martina Tretjak niso prišli iz skupine.

Moč Krasa Telital je prišla do izraza med mladinkami. Gufler, Valcrani in Bartoli so morale v skupini priznati premoč Ivane Stubelj. Svojo zmagovito pot je krasovka nadaljevala brez napak. V osmini finala je bila Nicole Torresan za Ivano lahek plen. S četrto mladinko Bellangero se je Stubljeva pomerila v četrtini finala. Zatem pa je obakrat z 2:0 odpravila še Alice Bisaccioni in v finalu dokazala svojo premoč nad Silvio Racca. Kvalifikacijske točke z uvrstitvijo med 32-erico sta ujela tudi mladinca Peter Santini in Gorazd Milič, ki sta uspešno napredovala iz skupine. V prvem krogu drugega dela je Zilliani ustavil Miliča ustavil Zilliani, Santinija pa Pilitu **(J.J.)**

KOŠARKA / V PROMOCIJSKI LIGI IN PRVI DIVIZIJI

Mladi jadranovci gladko premagali izkušeni Dom

V promocijski ligi visok poraz Poleta Metre - Okrnjeni Dom izgubil tudi v Foljanu - Slab nastop Borovih mladincev

PROMOCIJSKA LIGA

San Vito - Polet Metra 89:52 (43:33)

POLET: Berdon 7, Škerlavaj 10, Pertot 5, Malalan 8, Taučer 4, Klanjšček 18, Doles, Legiša, Presl, Spacal, trener Počkaj.

PON: Škerlavaj in Klanjšček. 3t: Pertot 1.

Proti zelo dobri in visoki ekipi San Vita so bili poletovci enakovredni do 17. minute igre, nakar so si gostitelji prislužili 10 točk prednosti in jo obdržali do konca polčasa. V drugem polčasu so popustili, tudi zato ker je bilo več standardnih košarkarskev odsotnih. Od posameznikov bi tokrat pohvalili Marka Klanjščka. (J.B.)

VRSTNI RED: Supermercato Conca in San Vito 26, Omnia Costruzioni 24, Skyscrappers 18, Viale Sport 14, Ottica Ziglio 12, Breg, Polet imetra in Rosandra 8, Godiva 6.

PRIHODNJE KOLO: Polet Metra - Breg.

1. DIVIZIJA

Jadran - Dom 82:62 (44:29)

JADRAN: Brazani, Pozar 22, Jogan 10, Velinski 8, Caser 3, Franco 8, Štokelj 13, Starc 11, Cej 7; trener Jan Gregori

SON 20; 3T: Pozar 2, Jogan, Starc in Štokelj po 1.

DOM: Košuta 33, Bandelli, Visintin, Curzola, De Rocco, Bordin 23, Ciubrilo 4, Cej, Silič 2, Covi; trener Ambrosi

SON 19; 3T: Cossutta 2

V slovenskem derbiju med Jadranom in Domom so domačini precej nepričakovano visoko slavili. Pri gostih je bilo precej odsotnosti, tako da sta v napadu glavno breme nosila Košuta in Bordin. Domačini so si že v prvem polčasu nabrali 15 točk prednosti, v drugem delu pa je prednost narasla na 20 točk. Od posameznikov sta se pri domačinih, poleg Pozarja izkazala natančna Starc in Štokelj, pri domovcih pa že prej omenjena Košuta in Bordin. (Niko Štokelj)

Fogliano - Dom 73:49 (28:17)

DOM: Košuta 10, Bandelli, Semolič 18, Curzola 2, De Rocco 2, Ciubrilo 2, Visintin, Silič 12, Jarc 2, Covi 1; trener Dornik

3T Semolič 1.

V zaostali tekmi so zelo okrnjeni domovci visoko izgubili proti solidni ekipi Baloncesto iz Fogliana. Belordeči so držali korak z domačini le do 15. minute, ko je bil rezultat 25:20, nakar pa so povsem popustili. Posebno slabo so naši zaigrali proti nasprotnikovi conski obrambi, saj so zgrešili vrsto enostavnih podaj, tako da so z veliko težavo dosegali koše. V drugem delu so si domačini hitro priigrali 20 točk prednosti in s tem odločili tekmo v svojo korist. (Semolič)

MLADINCI

Bor Radenska - Inter 1904 55:87 (20:48)

BOR: Spadoni 35, Jagodic 8, Verri 6, Milkovič 2, Kovač, Bressan, Del Monaco 4; trener Tomsič.

3T: Spadoni 4, Jagodic 1.

V močno okrnjeni postavi (brez Laplja in Rustje) so borovci visoko izgubili z Interjem 1904, ki si je uspeh zagotovil že v teku prvega polčasa (+28). V nadaljevanju so belozeleni, ki so odigrali eno izmed slabših letošnjih tekem, delno reagirali predvsem po zaslugi Angela Spadonija in Devana Jagodica, razlika pa se v bistvu ni več spremenila. (VJ)

MINIBASKET - Turnir Obersnel

Bor - Dardi 58:25

BOR: Oblak 20, Kovač 4, M. Ferluga, Batič, Indelicato, Furlani 16, Nadlišek 4, S. Ferluga 4, Krevatin 8, Klobas, Celano, Černigoj 2, Kemperle, Obersnel, vaditelj Jogan

Borovci so ponovno odigrali zelo dobro tekmo in povsem zasluženo zmagali. Tokrat se je končno razigral Mitja Oblak, tako da je ekipa Dardija že po drugi četrtini popustila (38:8 za naše). Poleg Oblaka pohvalo zaslužita še Kovač za igro v napadu in Nadlišek za dobro obrambo. (Mat)

NOGOMET / PRVENSTVO ZAČETNIKOV NA TRŽAŠKEM IN GORIŠKEM

Prvi poraz mladih Prosečanov

Primorje Telital pa se je takoj odkupilo - Okrnjena Mladost je zdržala en polčas

ZAČETNIKI NA TRŽAŠKEM

Primorje Telital - Sant'Andrea 8:0 (2:0)

Strelci: Pavletič 5, Merlak 2, Strajn 1

PRIMORJE: Furlan, Milič, Cauter, Križmančič, Stoka, Gregori, Kante, Švara, Merlak, Strajn, Pavletič

Začetniki Primorja so visoko premagali ekipo Sant'Andrea. Kljub precej okrnjeni postavi niso imeli težav proti slabšemu nasprotniku. Veliko boljša je bila igra v drugem delu, ko je Primorje končno zaigralo bolj živo in s hitrimi akcijami uspešno prodiralo v kazenski prostor. Rezultat tega so bili številni zadetki in lahka zmaga.

(M. S.)

Ponziana A - Primorje Telital 1:0 (0:0)

PRIMORJE: Furlan, Stoka (Gregori A.), Cauter, Pilat, Milič, Kante, Gregori D., Švara, Merlak, Strajn (Milkovič), Pavletič.

V medtedenski zaostali tekmi s Ponziano je naša združena ekipa doživela prvi letošnji poraz. Rdečerumeni so v prvem polčasu uspešno kljubovali tehnično dobremu nasprotniku in bi lahko celo povedli. V nadaljevanju pa je skupinska igra odpovedala, domačini so zasluženo dosegli zadetek in nato brez večjih težav zaustavili poskuse nerazpoloženih gostov. (M. S.)

NA GORIŠKEM

Mladost - Gradese 0:4 (0:1)

MLADOST: Francescotto, Ferlez, Lavrenčič, M. Roner, Spacal, T. Devetak, Terpin, Stepanovič, Čefarin (B. Roner), Spacapan, Zorzit (I. Devetak).

Pri naših fantih je bilo opaziti, da pozimi niso preveč trenirali. V prvem polčasu so se še nekako upirali gostom, v nadaljevanju pa so popustili in tako prejeli še tri zadetek.

Naše začetnike čaka sedaj še nova preizkušnja, nastop na turnirju »Ali si dober v nogometni šoli«, ki bo stekel že ta teden.

OSTALI IZIDI 14. KOLA: Sistiana - Real Isonzo 1:2, San Canzian A - Monfalcone 6:1, San Canzian B - Ronchi 2:4, Fincantieri - Aris San Polo 4:0, Pieris - Staranzano 0:1, San Sergio prost.

PRIHODNJE KOLO: Aris S. Polo - Mladost.

PLANINSKI SVET - PLANINSKI SVET - PLANINSKI SVET - PLANINSKI SVET - PLANINSKI SVET

Na društvenem prvenstvu bo skoraj sto tekmovalcev

Smučarski odsek SPD Gorica prireja v nedeljo, 10. t.m., na Trbižu društveno prvenstvo v veleslalomu. Tekmovanje se bo pričelo točno ob 10. uri na progi Priesnig C. Priporoča se točnost. Poleg tekmovanja v spustu se bodo na isti progi pomerili tudi deskarji. Zanimanje za sodelovanje na prireditvi je precejšnje. Večina se je prijavila že v prejšnjih dneh, zamudniki pa lahko naredijo to danes od 19. do 20. ure, osebno na sedežu društva, kjer je treba poravnati startnino. V nedeljo bo na Trbiž peljal tudi avtobus, kjer je na razpolago še nekaj mest.

Lep izlet v dolino Glinščice

Petnajst članov SPDG je v nedeljo bilo na izletu v Glinščici. Po zahtevnejši stezi ob in v strugi so se podali do slapa, od tam pa še v Botač in nato po zložnejši stezi do cerkvice, kjer se je skupina razdelila. Večja skupina je šla na daljšo krožno pot, drugi pa so se vrnili v Boljunec.

Na Grmado, kjer cvete blagajev volčin

Prvi družinski (avtobusni) izlet bo 14. aprila na Grmado nad Polhovim Gradcem. Ljubitelji peš hoje se bodo po razmeroma zložni poti podali na vrh okrog 900 metrov visoke gore. Hoje je približno dve uri, poldrugo uro pa za povratek. Na pobočjih gore raste znana rastlina (Blagajev volčin), ki je od leta 1898 zaščitena. Ob povratku je predviden ogled krajevnih zanimivosti in še postanek na Vrhniki (morda obisk Cankarjeve rojstne hiše). Zaradi organizacije avtobusnega prevoza, društvo prosi interesente naj čimprej poskrbijo za vpis. Avtobus bo odpeljal iz Rožne doline.

V četrtek 14. t.m. bo 48. občni zbor

V mali dvorani Kulturnega doma v Gorici bo v četrtek, 14. t.m. redni občni zbor SPD Gorica. Uvodoma bo s krajšim sporedom planinskih in ljudskih pesmi nastopil Briški oktet. Občni zbor bo ob 20.30.

Za zaključek smučarski izlet v Avstrijo

Zadnji smučarski izlet v sezoni bo 31. marca in sicer na Kanzel (Golico) v Avstriji. Tako sporoča smučarski odsek SPDG in obenem javlja, da je vpisovanje že v teku, na sedežu društva. Prijaviti se je treba do 20. marca. Udeleženci naj pravočasno poskrbijo za potne listine.

Smučarski izlet na Helm

Smučarski odsek SPDT je prejšnjo nedeljo priredil smučarski izlet na Helm - Monte Elmo v dolini Pustertal - Val Pusteria. Sončno vreme in znamenitost tega smučarskega središča je privabilo veliko smučarjev in smučark, tako da je bil avtobus zaseden do zadnjega sedeža. Skupina starejših in mlajših smučarjev je imela tudi tečaj smučanja pod vodstvom vaditeljev SPDT. Ostali pa so prosto smučali in uživali, kljub mrazu, v čudovitem smučarskem dnevu. Ob povratku domov, je bila na vrsti v avtobusu tudi loterija z nagradami, da bi bila izletnikom dolga pot nazaj čim prijetnejša.

Tečaj turne smuke SPDT

Smučarski odsek SPDT prireja v sodelovanju s Planinsko zvezo Slovenije tridnevni tečaj turne smuke na Komni od 6. aprila do 8. aprila 1996. Nastanitev bo v Domu na Komni (1550 m), program pa bo naslednji: prvi dan, sobota, bo posvečen učenju osnov turnega smučanja, učenju hoje z derezami in ustavljanjem s cepinom, iskanju zasutega z lavinsko žolno in predavanju o plazovih. Drugi in tretji dan bosta posvečena turam na okoliške vrhove (Bogatin 1977 m, Kal 2001 m, Lanževica 2003 m). Za tečaj ni nujno potrebna oprema za turno smučanje, udeleženci se lahko poslužujejo alpskih smuči in čevljev. Za tečaj je še nekaj prostih mest. Interesenti naj se zato čimprej javijo na ZSSDI (tel. 635627). (R.D.)

»Integralovci« so zborovali

Planinsko društvo »Integral«, ki je pobrateno s SPDT, je pred kratkim v restavraciji »Pod Gradom« v Ljubljani sklicalo svoj redni dvajseti občni zbor, na katerega je povabilo tudi predstavnike pobratenega društva iz Trsta. Odborniki so podali obširna poročila o enoletnem delovanju agilnega planinskega društva, ki ima v svoji upravi planinsko kočo na Planini pri Jezeru. In prav gospodarsko poročilo o vodeju koče je bilo najbolj poglobljeno in obširno, saj se morajo »integralovci« soočati s številnimi problemi, ki jih terja vodenje planinske postojanke. Občni zbor, katerega se je udeležilo okrog 150 članov, je pozdravil predsednik SPDT Lojze Abram, ki je pobratenim planincem zaželel

Tržaški planinci pri Štulni v Rojanu (Foto L. Abram) med izletom po tržaški okolici

še mnogo uspešnega dela in zanosa pri širjenju planinske zavesti med mladimi. Občni zbor se je potem zaključil, v veselem razpoloženju ob obloženi mizi in plesu. Ljubljanski in tržaški predstavniki so izkoristili priložnost in se domenili o nadaljnjem tesnem sodelovanju med obema pobratenima društvoma ter o bodočih skupnih planinskih akcijah. (L. A.)

SMUČANJE / DEŽELNI FINALE NA PIANCAVALLU IN TRBIŽU

Naši smučarji solidni na obeh tekmah

Na Piancavallu dečki in naraščajniki, na Trbižu pa so se pomerile najmlajše kategorije

Konec prejšnjega tedna so imeli najmlajši smučarji in smučarke deželni finale v veleslalomu v Trbižu, medtem ko so se najboljši dečki in naraščajniki pomerili v vseh treh disciplinah na Piancavallu. Naše barve je tam branila peterica smučarjev, ki so v hudi konkurenci dosegli solidne rezultate, predvsem pa zelo pozitivne izkušnje s tridnevnim druženjem z ostalimi smučarji iz dežele.

V kategoriji dečkov sta branila naše barve smučarja selekcije ZSŠDI Matej Križmančič (Devin) in Erik Piccini (Brdina). Smučar Devina je kot običajno dosegel sploh med našimi smučarji najboljše uvrstitve. Med 35 tekmovalci je bil s časom 1:35.93 v superveleslalomu na 15. mestu. V veleslalomu je bil s časom 1:00.79 19., medtem ko je s skupnim časom 1:36.79 (49.39 + 47.40) v slalomu osovjil res dobro 9. mesto. Erik Piccini, v zadnjem času na tekmah pokaže nekoliko manj kot na treningih. V superveleslalomu je bil s časom 1:40.27 23., v veleslalomu pa je med vožnjo izgubil smučko in bil s časom 2:10.33 28. V slalomu je pristal na 18. mestu s časom 1:51.51 (57.67 + 53.84).

V kategoriji naraščajnikov je najboljše smučal Borut Bogatec (Mladina sel. ZSŠDI), ki je s časom 1:34.79 v superveleslalomu dosegel 28. mesto. V veleslalomu je bil s časom 1:02.42na 24. mestu, v slalomu pa je s časom 1:49.66 (55.51 + 54.16) pristal na končnem 25. mestu. Prisotnost smučarja Devina Stefana Maizena in Tomaža Sirce na finalu je bil že lep uspeh. Stefano je bil v superveleslalomu s časom 1:46.57 enaintrideseti, čas 1:10.87 mu je prinesel v veleslalomu 27. mesto, v slalomu pa je s časom 1.49.45 (55.29 + 54.16) zasedel 24. mesto. Tomaž je v superveleslalomu prismučal na 29. mesto s časom 1:39.23, medtem ko je s časom 1:02.46 v veleslalomu pristal na 25. mestu.

Tudi najmlajše kategorije so v deželnem merilu imele finale v veleslalomu na Trbižu. Tu je najboljši rezultat med našimi smučarji dosegla Mateja Paulina (Devin, sel ZSŠDI), ki je bila pri cicibankah s časom 53.21 dobra 9. Zmagala je članica SC Pordenone Paola Vesco s časom 45.38. Na 28. mesto se je uvrstila članica Brdine, sel. ZSŠDI, Roberta Purič s časom 63.24. V kategoriji baby je zmagala članica Sci C. 70 Alessia Segulin s časom 49.64. Na 12. mesto se je uvrstila s časom 62.77 smučarka Devina Martina Gantar. Takoj za njo je s časom 62.99 pristala Mateja Piccini (Brdina, sel. ZSŠDI). V kategoriji baby pri fantih je zmagal član GS 2002 Tarvisio s časom 49.62. Na 22. mestu je pristal s časom 63.41 član Brdine, sel. ZSŠDI Andrej Marušič. Smučar Devina, sel. ZSŠDI Alessio Sibilla je pristal s časom 64.40 na 24. mestu.

Tudi v kategoriji cicibanov je bilo nekaj naših predstavnikov. Tu je zmagal Edoardo Sirca (SC Ts) s časom 45.68. Na 47. mesto se je s časom 63.55 uvrstil smučar Mladine Danijel Ghezzi. Čas 63.79 je smučarju Devina Mateju Stolfi zadostoval za 49. mesto. 55. je bil Dennis Polissa (Brdina, 67.61). Na tej važni tekmi pa žal ni bilo enega od favoritov, člana Brdine Denisa Petrovčiča. Zakaj ga ni bilo, ne vemo, vsekakor pa je velika škoda za zamejsko smučanje, če na najbolj zahtevnih tekmovanjih selekcija ZSŠDI ne nastopa z vsemi najboljšimi.

V nedeljo pa vsi v Sappado na Tržaško prvenstvo.

E.M.

Skupina udeležencev tekem na Piancavallu s trenerjem Matjažem Martinškom

Obvestila

PLANINSKA ODSEKA SZ LOGA IN SK DEVIN vabita v nedeljo, 10. marca svoje člane in prijatelje na zimski vzpon na Snežnik. Zbirališče v Bazovici ob 7.30 pred vaškim spomenikom NOB.

SK BRDINA organizira v nedeljo, 10. marca avtobusni izlet v Sappado 2000. Vpisovanje na sedežu kluba, Proseška ul. 131 na Opčinah se danes, 7. marca od 19. do 20. ure. Informacije na tel. št. 212859 ali 299573.

ŠD SOVODNJE priredi v nedeljo, 11. t.m. za prvenstveno nogometno tekmo v Maranu avtobusni izlet za navijače. Odhod v nedeljo ob 13. uri izpred sovodenjske telovadnice. Prijave: pri Marinotu (tel. 882430), pri Ribijskem gradu (tel. 882034) in pri gostilni Hmeljak (882038).

TPK SIRENA - sekcija športnega ribolova obvešča, da bo dne 9. marca na pomorskem sedežu v Miramarskem drevoredu 32 ob 19.30 občni zbor sekcije. Vabljeni člani, tekmovalci in prijatelji. Važna prisotnost!

DRUGO SREČANJE SLOVENSKIH ŠPORTNIKOV IZ ZAMEJSTVA IN SLOVENIJE V CELOTI DOSEGLO SVOJ NAMEN

Na Kaninu in po Soči hudi »boji« in pa veliko zabave

BOVEC - Lansko prvo športno in prijateljsko srečanje slovenskih zamejskih in takrat primorskih športnikov se je izkazalo za posrečen in zabaven poskus, ki je tudi v praksi dokazal, da se v tekmovalnem in družabnem druženju slovenski športniki z obeh strani meje precej bolje spoznajo. Ko smo lani odhajali iz enega najlepših delov slovenskega visokogorja, so organizatorji obljubili, da se čez leto dni spet dobimo ob novih pobudah. In res, držali so besedo. Podjetje Soča Rafting iz Nove Gorice, ki je že lani organiziralo »Bovški superspust« je letos tekmovanje pripravilo dva meseca prej, kajti želja organizatorjev je bila, da bi se tekmovalci lahko pomerili v zimskih pogojih, predvsem pa da bi javnosti predstavili novo ponudbo, spust z rafti po reki Soča sredi zasneženega okolja.

V sredo zjutraj so vse sodelujoče pričakali s soncem obsijani gorski očaki, še posebej pa Kanin, prva postaja drugega športnega in prijateljskega druženja slovenskih športnikov iz zamejstva in iz matične Slovenije, le da so tokrat slednje zastopali predstavniki celotne države in ne le Primorske. Zamejci so se predstavili v postavi Marko Fajt, nogometaš Sovodenj, Simon Černic, odbojkar Imse v B2 ligi, Borov odbojkarski trener Marko Kalc, Miloš Tul, trener združene mladinske nogometne ekipe na Tržaškem, eden najboljših slovenskih motociklistov v razredu do 125 ccm Albert Zenič in košarkar David Pregarc, član združene ekipe Jadran TKB v B2 ligi. Zastopniki Slovenije pa so se predstavili v naslednji postavi: Simon Čopi, priznani alpinist, udeleženec odprav na najvišje himalajske vrhove, Borut Holy, član ekipe svetovnih prvakov v raftingu leta 1994 in 1995; Dušan Mravlje, svetovno priznani ultramaratonec, ki je pred nedavnim pretekel ZDA; Dušan Puh, jadralec, zmagovalec prestižnih lovorik v jadralnem športu; Marjan Mulec, državni prvak v superbiku; Ulla Hamberger, snowborderka in športna novinarka. V ekipo se je vključila že na prizorišču namesto Špele Pretnar, ki se žal zaradi nesporazuma glede datuma spusta ni udeležila bovškega srečanja. Udeležence je predstavil Eugen Ban, sodelavec oddaje Sportel koprske TV, ki je dogajanje tudi posnela, prijeten dan pa jim je zaželel tudi direktor kaninskih žičnic g. Uršič.

Po obveznih navodilih so se udeleženci odpeljali z gondolsko žičnico, t.i. »kinder jajci« (tem znanim izdelkom so podobne gondolske kabine) na vrh Kanina, kjer so prizadevni organizatorji lepo uredili progo za prvo izmed dveh preizkušenj na snegu. Obe ekipi sta se preizkusili v veleslalomu, postavljenem v stilu svetovnega smučarskega pokala, toda proge niso odpeljali na smučeh, ali kot je zadnje čase v modi na snowboardih, temveč v kajaku. Pa tudi štart je bil nekaj posebnega. Tekmovalci so štartali na cilju, in to tako, da so trije tekmovalci nesli kajak na štart, eden izmed trojice se je vsedel v kajak, pripel varnostni pas, ostala dva sta ga nekoliko privzdignila in z njim drsela v veleslaloskem spustu po 50 metrov dolgi progi vse do cilja. Tu jih je že čakala druga polovica ekipe, ki je skušala čim hitreje ponoviti spust prve ekipe, kajti ure so neusmiljeno tekle.

Drugi del iger na snegu je bil nekoliko bolj zapleten, prireditelji pa so za to preizkušnjo pripravili dve paralelni progi. Tekmovalci so prejeli neke vrste avtomobisko zračnico imenovano tudi »happy roll«, primerno urejeno za spust po zasneženih progah. Izbrani tekmovalec je z njo v rokah tekel do polovice proge, jo pustil v rokah sodnikov, ter stekel na štart v pravem paralelnem slalomu skozi svoja vrata in vrata nasprotnika do vrha, kjer ga je čakal »happy roll«, s kateri se je trebušno ali sede spustil do sotekmovalca, ki je tekmo nadaljeval.

Na Kaninu se je prejšnjo sredo znašlo kar precej obiskovalcev, ki so izkoristili zimske počitnice za ugodno smuko, hkrati pa so se v vedno večjem številu zbirali okoli proge, kjer so naši vrli športniki preizkušali svoje veščine v snežnih razmerah. Našel se je tudi napovedovalec z megafonom v roki, ki je poskušal zablesteti kot gostobesedni komentator TV Slovenija Igor Bergant, vendar mu to ni preveč uspevalo, še posebej pa se je lotil snowboardke Ulle Hamberger, ki jo je venomer razglašal za hamburger. Očitno je bil mož pošteno lačen...

Še bolj zanimivo je bilo po koncu prvega dela tekmovanja, ko se je bovški dolini obetala črna sreda. Vodilni športelovec Igor Malalan, ki sicer ne slovi kot možak manekenske postave, se je odločil, da bo tudi sam, v sodelovanju z režiserjem Kavaličem, (tudi težkokategornik), preizkusil veleslalomsko progo. Seveda se Malalanov poskus ni ravno srečno iztekel. Podrl je pol proge, razbil očala, uničil nekaj količkov ter se končno prikotalil do varovalne mreže, ki je k sreči zdržala. Ravno isti večer so mediji poročali o potresu nekje v severni Italiji. Ušteli so se. Razlog potresa bi morali iskati na Kaninu.

Po prestanem strahu so se udeleženci spustili v dolino neokrnjene in čiste reke Soče. Najprej so si privoščili pošteno toplo malico ter osvežilne pijače, nato pa so se počasi odpravili do drznega in za mnoge nepozabnega doživetja. Zamejska in slovenska ekipa sta bili pred atraktivnim in novim doživetjem, ki je v ponudbi Soče Raftinga šele od te zime. Gre za tako imenovan zimski spust po Soči. Tudi letos so bili v neizbežno pomoč izkušeni vodniki, ki so pomagali pri oblačenju izredno tesne neoprenske obleke, vetrovke, rešilnih jopičev in čelad. Kronometer je stekel in tekmovalci so skupaj z vodnikom odnesli čoln do vode. Nekaj prednosti so imeli Slovenci, saj so v svoji sredi imeli svetovnega prvaka v raftingu Boruta Holya, vendar se zamejsko zastopstvo tega ni ustrašilo. Boj je bil trd, a izenačen na nemirni Soči, ko sta obe posadki dobro krmarili skozi brzice, vse do 32. minute, ko je zamejski poraz napovedal nekoliko nerodni snemalec koprske TV. Na nevarnem ovinku je z nekaterimi zamejskimi udeleženci padel v vodo. Slovenska zasedba je to izkoristila ter se oddaljila od zamejskih brodolomcev in si takoj priborila petminutno prednost, ki jo zamejci do cilja v vasici Trnovo, niso več uspeli nadoknaditi. Ker sta bili obe ekipi v smučarskem delu izenačeni, je odločitev padla na reki Soči.

Čeprav so podobno kot lani zamejci tudi letos podlegli na vodi, so lahko zadovoljni, saj so prejeli pokal za najbolj ubrano petje, kajti s petjem so očitno preganjali strah pred brzicami Soče. Zmagovalci, predstavniki Slovenije, so nastope opravili v času 48 minut in 18 sekund, zamejci pa v času 55 minut in 45 sekund. »Kar napeto je bilo, vendar hkrati tudi zabavno«, so v en glas trdili športniki, ki so morda pričakovali manj naporen dan. Prireditev so ocenili kot dobrodošlo novost, kajti prišli so kot neznanci, odšli pa že kot pravi prijatelji. Prijateljsko in športno srečanje se je zaključilo tako, kot je potekalo v sproščenem in prijateljskem vzdušju v hotelu Krn v Tolminu, kjer je predstavnik pokrovitelja, direktor Alp hotelov Bovec g. Šustršič pozdravil prisotne, jih nagradil ter jih povabil, da bi se podobnega tekmovanja še kdaj udeležili. Pokale je prispevalo podjetje Vidoni Sport iz Nabrežine, sopokrovitelji uspelega srečanja pa so bili ATC Kanin, Camel in Filco Bar. Kako je bilo v Bovcu, si boste lahko ogledali v ponedeljek, 11. marca, ob 22.30, v oddaji Sportel po TV Koper-Capodistria.

Ideja o druženju športnikov z obeh strani meje je torej že drugič uspešno zaživelo v praksi, sodeč po zagnanosti pobudnikov pa se ni bati, da nas tudi v prihodnje ne bi presenetili s še zanimivejšim športnim in prijateljskim druženjem na drugačen način. Očitno drži ugotovitev, izrečena med sproščenim klepetom, da se slovenski športniki z obeh strani meje premalo poznamo in družimo. S to akcijo bo počasi tudi ta ovira premagana.

Rok Maver

Boji na snegu in v vodi so bili zelo zagrizeni (Foto Leo Caharija/FPA)

Horoskop

zapisal B. R. K.

OVEN 21. 3. - 20. 4.: Čeprav ste radi kulturni, ne boste omahovali niti za trenutek, ko bo treba pokazati zobe in zarenčati na tiste, ki vam hodijo v zelje v času, ko je sveža zelenjava privilegij skrbnih.

BIK 21. 4. - 20. 5.: V iskanju izhoda iz službe ne boste najbolj uspešni, vendar to še zdalec ne pomeni, da boste zgrešili. Prišli ste zgolj na točko, ko se morate naučiti delati z glavo, ne s pestmi.

DVOJČKA 21. 5. - 21. 6.: Dokopali se boste do nekaj nadvse koristnih spoznanj. Resda jih ne boste pretocili v denar, vendar bo njihova vrednost veliko večja, kajti popeljala vas bodo v obdobje nerušljive sreče.

RAK 22. 6. - 22. 7.: V želji po popolni samozadostnosti se boste otepali vsakršne pomoči, tudi tiste, ki bi vas lahko naučila samostojnejšega delovanja in mišljenja. Le kdo vam bo žigosal diplomo?

LEV 23. 7. - 23. 8.: Privoščili si boste dobrino, s kakršnimi se sicer crkljajo razvajeni bogatini. Tako se boste lahko vsaj za trenutek vživeli v njihovo kožo in spoznali, da so pod njo še naprej nesrečni.

DEVICA 24. 8. - 22. 9.: Partner vas bo prijetno presenetil: dokazal vam bo, da mu pomenite več kot pol sveta. Nič hudega, če se boste vanj znova zaljubili, kajti druga zaljubljenost je sol zrele ljubezni.

TEHTNICA 23. 9. - 22. 10.: Sprijaznili se boste z dejstvom, da nimate štirih rok, nato pa boste izpregli še ti dve, ju potisnili v žep in se predali čakanju na trenutek, ko se bodo zbudile lenobe.

ŠKORPIJON 23. 10. - 22. 11.: S partnerjem bosta odtujevanju rekla ne in se odločila za reševanje potapljajoče se ladje. Če bosta reševala predvsem vsak svojo, bosta uspešnejša, kot če bosta krpala skupno.

STRELEC 23. 11. - 21. 12.: Pogumno boste stopali po poti, brez katere ne morete več. Čeprav vas bodo zavistneži ves čas ovirali, boste strpno premagovali ovire in nezadržno napredovali proti svojemu svetlemu cilju.

KOZOROG 22. 12. - 20. 1.: Nekdo vam bo začel grdo nagajati, kajti prepričan bo, da potujete na rovaš njegovega zastoja. Pa še res je; dokler napredujete zaradi dokazovanja pred drugimi, jih izkoriščate.

VODNAR 21. 1. - 19. 2.: Ideji, ki ste jo dodelali v minulih dneh, boste prižgali zeleno luč. Težava bo le v tem, da boste že jutri izvedeli, da vas je nekdo prehitel. Kdor predolgo kuje, njegov namen se daleč čuje.

RIBI 20. 2. - 20. 3.: Odkrili boste merilo za razlikovanje trajnega in začasnega. Odrekli se boste začasnim radostim in se posvetili poti, ki vas bo popeljala k radostim, ki si jih sicer lastijo bogovi.

INDIJANCI IZ PLEMENA KUNA SI PRIZADEVAJO ZA NADZOR NAD POŽIGANJEM GOZDOV

V prihodnjem stoletju lahko Panama postane puščava

Najtežje je kmete prepričati, da morajo spremeniti način obdelovanja

BAYANO (Reuter) - Florenica Vergara nekateri imenujejo kar »požigalec«, saj tako kot mnogi drugi panamski kmetje, ki nimajo denarja za nakup modernih kmetijskih strojev, požiga gozd, da si zagotovi obdelovalno površino in travnike, na katerih se pase njegova živina. S požiganjem postaja zemlja osiromašena, kmetje pa prihajajo navzkriž tudi z Indijanci, ki ostajajo zvesti tradiciji - požiganje »matere Zemlje« je pri njih dovoljeno le vsakih šest do osem let.

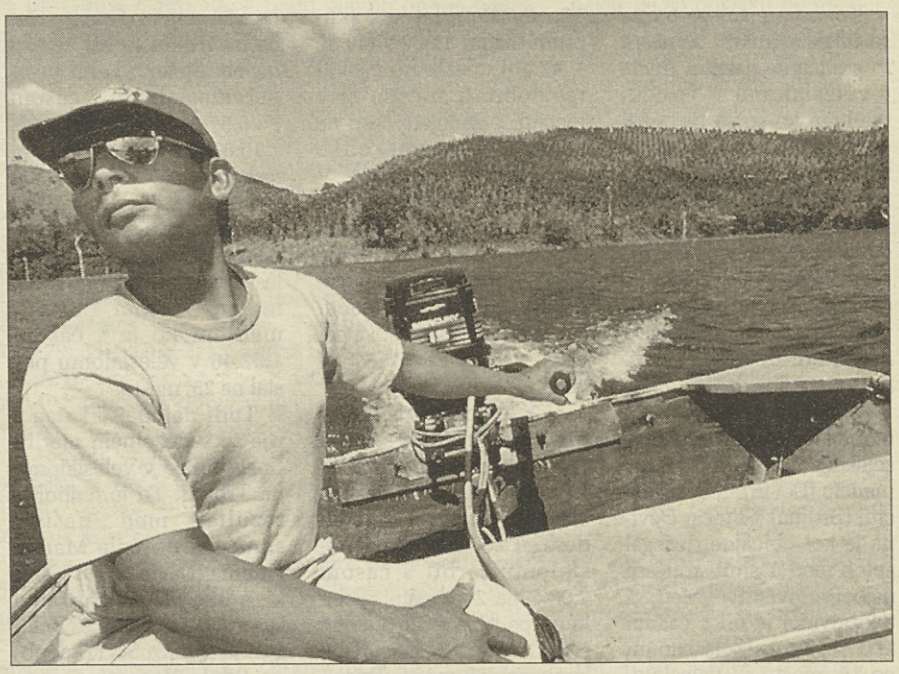

Gozdni policist, Indijanec iz plemena Kuna, na obhodu (Foto: Reuter)

V vseh južnoameriških državah v razvoju se oblasti soočajo s podobnimi problemi. V Panami želijo zavarovati indijansko zemljo in obnoviti gozdove, zato skušajo v bližini pragozda Darien na meji s Kolumbijo izpeljati poseben ekološki program, med katerim kmete seznanjajo z alternativnim obdelovanjem zemlje. Policija tudi patruljira po celotnem območju in išče požigalce ter lovce na redke živali. Po besedah Victorja Corra, inženirja iz Bayana, gre za socialni in gospodarski problem, saj skušajo kmetje le najti način za preživetje. Doslej so požgali že 100 od 350 tisoč hektarjev zemlje v kotlini.

Program, ki so ga začeli izvajati pred dvema letoma, je že pokazal prve rezultate: okolico umetnega jezera Bayano - okrog 35 tisoč hektarjev - so posadili z mladimi tikovci. Najtežje je kmete prepričati, da morajo spremeniti način obdelovanja. Predvsem je treba zaustaviti krčenje gozdov s požiganjem. Mnogi dvomijo v uspeh vladnega programa, saj po uradnih podatkih kmetje vsako leto požgejo okrog 50 tisoč hektarjev gozdov.

Panama, katere površina meri 75, 517 kvadratnih kilometrov, bo lahko že v prihodnjem stoletju postala puščava, saj ji bo ostalo le še deset odstotkov pragozda. Vladni program z imenom Inrenare, v katerem sodelujejo predvsem strokovnjaki za kmetijstvo, skuša to preprečiti. Inženir Raul Gutierrez poudarja, da je problem požiganja gozdov treba iskati v revščini tamkajšnjih kmetov, zato jih morajo seznaniti z alternativnimi metodami obdelovanja zemlje. Doslej je oblast varovanju okolja namenjala malo pozornosti. Projekt Bayano je rezultat pritiskov tamkajšnjih Indijancev iz plemena Kuna, ki si že več let prizadevajo, da bi bila njihova zemlja zakonsko zaščitena in bi imeli pravico nadzorovati požiganje gozdov. Ker so njihove pobude vedno naletele na gluha ušesa, so leta 1993 ugrabili guvernerja ozemlja, na katerem živijo. Vlada je bila prisiljena sprejeti odločitev, po kateri imajo Indijanci nadzor tudi nad rastlinstvom na ozemlju, ki je pod njihovim nadzorom.

»Boj ni bil lahek, saj smo bili prisiljeni ugrabiti guvernerja, ker nas vlada ni hotela slišati,« je dejal 32-letni Indijanec iz plemena Kuna Horacio Rivera, po izobrazbi ekonomist. Ker je odraščal v Bayani, pozna težave tamkajšnjih Indijancev, zato se bojuje za njihove pravice. Kljub prvim uspehom vladnega programa pa nihče ne ve, ali bo prinesel pričakovane rezultate.

Bazilika Antona Padovanskega potrebna obnove

PADOVA - Bazilika Antona Padovanskega s sedmimi kupolami, zgrajena leta 1232 v beneško-bizantinskem slogu, v kateri je tudi grob svetnika, je potrebna prenove. Baziliko je predvsem zaradi velikega števila romarjev in onesnaženega zraka načel zob časa. Mednarodna skupina strokovnjakov je že začela popisovati umetnostne zaklade in pripravljati načrt obnove. Življenje in nauk svetega Antona Padovanskega, kot so ju upodabljali v umetnosti, pa sta odslej na voljo tudi na cederomu v italijanski in angleški različici.

Sultanova hči si je zaželela vožnje z vlakom po Švici

ZÜRICH - Hčerka brunejskega sultana si je zaželela vožnje z vlakom po Švici - in seveda je bil za njo takoj nared poseben vlak. Predstavnik švicarskih železnic je včeraj sporočil, da je posebni vlak s hčerko brunejskega sultana in njenim spremstvom, ki obsega štirideset ljudi, iz Züricha krenil v nedeljo zjutraj. Že po dveh urah vožnje po idilični švicarski pokrajini je posebni vlak prispel v Ženevo, kjer je na sultanovo hčer že čakalo posebno letalo, ki jo je odpeljalo naprej v London. Stroški izleta njegove hčerke, ki so znašali približno dvajset tisoč švicarskih frankov, brunejskega sultana gotovo ne bodo preveč obremenjevali, saj s svojim bogastvom, ki ga ocenjujejo na kar 37 milijard dolarjev, sodi med najbogatejše ljudi na svetu. Švicarske železnice so še sporočile, da na vlaku ni bilo nobene posebne postrežbe, le plastične kozarce so zamenjali s pravimi.

SKANDINAVSKA KRIŽANKA

	KAMNINA IZ MAGME POD ZEMELJSKO POVRŠINO	SL. PESNIK, LETOŠNJI PRESERNOV NAGRAJENEC	PADAVICA, BOŽJAST	MAJHEN DRŽAJ	IGOR TORKAR	SLUGA VIŠJIH URADNIKOV V ST. RIMU	IT. PISATELJ (UMBERTO, »IME ROŽE«)	AM. PISEC (TRUMAN, »ZAJTRK PRI TIFFANYJU«)	AVTOR: SIMON BIZJAK	IGRALKA, AKTIVNA UDELEŽENKA	INTERESANTNOST	PESNIŠKO IME IRSKE	NEVARNA BOLEZEN, KARCINOM	BORIS NOVKOVIĆ	KOZAŠKI POGLAVAR	VODNI VRTINEC	SPODNJA PLOSKEV POSODE	DLAKA IZ KONJSKE GRIVE	GR. POVELJNIKA PRED TROJO, AJAS	IZDAJA TISKALNEGA DELA
KDOR UPORABLJA PARTIZAN. NAČIN BOJEVANJA									DRŽAVA Z GLAVNIM MESTOM BAKU											
KRASOTICA									PRVA SL. DRŽAVA / IVAN LEVAR											
SL. PESNIK (FRANCE, 1901-75)					TRAJNA NIZKA ŽELIKA / POŽELENJE, STRAST									AROMATIČNA SNOV / JADRALKA PO ZRAKU						
OBČUTEK DUŠEVNEGA TRPLJENJA, BOLEČINA							GL. SESTAVINA MASCOB / SPENCER TRACY						PIETRO MASCAGNI / PRITOK GANGESA			RJAVA ŽIVAL	JUŽNOAMERIŠKA KUKAVICA			
NABREKLOST ZARADI POŠKODBE ALI BOLEZNI									ROBERTO MAGNIFICO / IGRA S FIŽOLČKI			DESNI PRITOK MOZELE / SL. PISATELJICA (ILKA)					SOKRATOV TOŽNIK (IZ ČRK TINA)	TRST / VALJASTA POSODA ZA KUHANJE		
ČEŠ. REŽISER, KI JE DELOVAL PRI NAS (FRANTIŠEK)				NAPRAVA ZA PRIDOBIVANJE TALNE VODE															SL. PEVKA IN TV VODITELJICA MUŠIČ	OBER
SVETOVNI DUH (FILOZ.)				DEDNA ZASNOVA	ELDA VILER	ORODJE ZA REZANJE	ILOVICA	DVORNI PLES IZ 16. ST. / JOŽE JAVORŠEK							POZITIVNA ELEKTRODA / SODNIK V GR. MIT.					
ORESTOVA SESTRA V GRŠKI MIT.										OSNOVNA ŠOLA / OSKAR NEDBAL			"SLAČENJE" PRETESNE PLASTI KOŽE							
SLABA VOLJA, NEZADOVOLJSTVO													KAKTUS							
OTOČJE OB Z. IRSKI OBALI (IZ ČRK RANA)					ŽUPANČIČ OTON			BIVŠI HRV. POLITIK MARKOVIĆ					PRISTANIŠČE V IZRAELU				RIMSKI HIŠNI BOG			

REŠITEV:
Vodoravno: GVERILEC, AZERBAJDŽAN, LEPOTICA, KARANTANIJA, ONIC, KOPITNIK, AROMAT,M BOLEST, OLEIN, PM, ANI, OTEKLOST, RM, SAAR, TS, CAP, ARTEŠKI VODNJAK, NUS, PAVANA, ANODA, IFIGENIJA, OS, LEVITEV, NEJEVOLJNOST, KAKTEJA, ARAN, ZO, ANTE, AKA, LAR

RAI 3 slovenski program

Za Trst: na kanalu 64 (Ferlugi) in 40 (Milje)
Za Gorico: na kanalu 69 (Vrh Sv. Mihaela)

20.25 Kotiček: Bojan
20.30 TV DNEVNIK
20.50 TV MOZAIK (pon.)

RAI 1

6.30 Dnevnik, 6.45 Jutranja odd. Unomattina, vmes (7.35) gospodarstvo, (7.00, 7.30, 8.00, 8.30, 9.00, 9.30) dnevnik
9.35 Film: Rita la zanzara (kom., It. '66, r. Lina Wertmüller, i. R. Pavone, G. Giannini)
11.35 Aktualno: Verdemattina (vodita Luca Sardella, Janira Majello)
11.30 Dnevnik 1 iz Neaplja
12.25 Vreme in dnevnik
12.35 Nan.: Gospa v rumenem - Osmrtinca za živega
13.30 Dnevnik, rubrika Business in gospodarstvo
14.05 Kviz: Pronto? Sala giochi (vodi Maria Teresa Ruta)
15.45 Mladinski variete Solletico, risanke, nanizanke
17.30 Nan.: Zorro
17.50 Danes v Parlamentu
18.00 Dnevnik
18.10 Zanimivosti iz vsakdana: Italia Sera
18.50 Variete: Luna Park (vodi Rosanna Lambertucci)
19.35 Vreme, dnevnik in šport
20.40 Nogomet: Parma-Paris Saint Germain (pokal pokalov, iz Parme)
22.50 Dnevnik
22.55 Aktualna odd.: Italia sera (vodi Paolo Di Giannantonio)
0.00 Dnevnik, zapiski, horoskop, pogovori, vreme
0.30 Videosapere: Taglio basso, 0.40 Faraonovo oko
1.00 Aktualno: Sottovoce - Potihoma
1.15 Film: Il cristo proibito (dram., It. '50, i. R. Vallone, Elena Varzi)
2.50 Glasba: Mi ritorni inmente (vodi Red Ronnie)
3.55 Doc Music Club

RAI 2

7.00 Otroški variete
8.15 Nan.: Tarzan, 8.45 Il medico di campagna
9.30 Potrebujem te
9.40 Rubrika o dnevnih zanimivostih Fuori dai denti
9.45 Sereno Variabile
11.30 TG2 33, 11.45 dnevnik
12.00 Variete: I Fatti Vostri
13.00 Dnevnik, rubriki o zdravju in branju knjig, vmes vreme
14.15 Variete: I Fatti Vostri
14.40 Nad.: Quando si ama, 15.10 Santa Barbara
16.00 Dnevnik - flash
16.05 Aktualne teme: L' Italia in diretta - Italija v živo
17.15 Dnevnik
18.05 Sereno Variabile - O izletih in potovanjih
18.15 Vreme, dnevnik in šport
18.45 Nan.: Ispettore Tibbs
19.35 Šport in predstavitev Tg2
19.50 Variete: Go-Cart
20.30 Dnevnik Tg2 ob 20.30
20.50 Nan.: ER - Medici in prima linea - Pravica!
22.30 Aktualna odd.: To Secret
23.30 Dnevnik in vreme
0.10 Danes v Parlamentu
0.20 Ponoči, na trgu Italija
0.30 Variete: Tenera è la notte

RAI 3

6.00 Jutranji dnevnik, Drobci
8.30 Nan.: Divisi dalla legge
9.25 SP v smučanju
10.45 Odd. Videosapere: Vstop prost, Media/Mente, Viva voce, Filozofija, Potovanje po Italiji, itd.
12.00 Dnevnik
12.15 SP v smučanju
13.45 Aktualno: VideoZorro
14.00 Deželne vesti, dnevnik
14.45 Aktualno: Articolo 1
15.00 Glasba: Pred premiero
15.30 Športno popoldne: biljard, kotalkanje, atletika, rokomet
17.00 Aktualne teme: Alle cinque della sera - Ob 17-ih
17.55 Dok. oddaja Geo
18.25 Aktualno : La testata
19.00 Dnevnik, deželne vesti
20.00 Aktualno: 10 min., Blob
20.30 Aktualno: Temporeale (vodi Michele Santoro)
23.15 Dnevnik, deželne vesti
23.30 Šport: Beli cirkus, 0.10 odbojka
0.30 Dnevnik, pregled tiska nočna kultura in vreme
1.10 Fuori orario

RETE 4

8.00 Nad.: Valeria in Massimiliano, 9.00 Un volto, due donne, 10.00 Zingara, 10.30 Renzo in Lucia, 11.45 La forza dell' amore, vmes (11.30) dnevnik
12.30 Nan.: A cuore aperto
13.30 Dnevnik Tg 4
14.00 Rubrika o lepoti
14.15 Nad.: Sentieri
15.00 Film: Qui Montecarlo: attenti a quei due (pust., ZDA '71, i. R. Moore)
17.15 Aktualno: Perdonami
18.00 Aktualna odd. Giorno per giorno, vmes (19.30) dnevnik in vreme
19.50 Variete: Game Boat
20.40 Variete: EuroDonna 96 (vodi Gabriella Carlucci)
23.05 Film: Agnese di Dio (dram., ZDA '85, i. J. Fonda, Meg Tilly), vmes (0.00) dnevnik, 1.10 Ciak
1.50 Rubrika o lepoti
2.00 Nanizanke

CANALE 5

6.00 Na prvi strani, vreme
8.45 Variete: Maurizio Costanzo Show (ponovitev)
11.30 Aktualno: Forum - Televizijsko sodišče (vodi Rita Dalla Chiesa)
13.00 Dnevnik TG 5
13.25 Sgarbi quotidiani
13.40 Nad.: Beautiful (i. Ron Moss, Hunter Tylo)
14.15 Aktualna odd. o ženski problematiki Eva proti Evi (vodi M. De Filippi)
15.15 Variete: Casa Castagna
16.00 Otroški variete Bim Bum Bam in risanke
18.00 Kviza: OK, il prezzo è giusto! (vodi Iva Zanicchi), 19.00 La ruota della fortuna (vodita Mike Bongiorno, A. Elia)
20.00 Dnevnik TG 5
20.25 Variete: Striscia la notizia (vodita Lello Arena, Enzo Iacchetti)
20.40 TV film: Clarence, la vita è sempre meravigliosa (fant., ZDA-N. Zel. '93, i. R. Carradine, K. Totter)
22.45 Dnevnik
23.15 Variete: Maurizio Costanzo Show, vmes (0.30) nočni dnevnik TG 5
1.30 Sgarbi quotidiani
1.45 Striscia la notizia
2.00 Pregeld tiska
2.30 Nan.: Cin Cin

ITALIA 1

6.10 Otroški variete Ciao ciao mattina, vmes risanke
9.15 Nan.: Super Vicky, 9.45 Genitori in blue jeans, 10.20 MacGyver
11.25 Aktualno: Village
11.30 Nan.: T.J. Hooker
12.25 Odprti studio, Fatti e misfatti, 12.50 Šport studio
13.00 Variete za najmlajše, vmes risanke, 13.20 Ciao Ciao News
14.30 Varieteja: Colpo di fulmine, 15.00 Generazione X
16.05 Aktualno: Village
16.20 Nan.: Bayside School, 16.45 Beverly Hills, 17.45 Primi baci - Oklevanja
18.30 Odprti studio, vreme, 18.45 Šport studio
19.05 Nan.: Baywatch - Weekend z mrtvecem , 20.00 Il principe di Bel Air - Party s presenečenjem
20.30 Film: Il conte Max (kom., It. '91, r.-i. Christian De Sica, O. Muti; G. Benti, A. Ekberg, A. Fassari)
22.30 Šport: Ferrari
2.3.00 Šport: Vse o pkalih
0.00 Aktualno: Fatti e misfatti
0.10 Italija 1 šport
1.20 Aktualno: Ciak

TELE 4

13.30 17.45, 19.30, 22.00, 0.05 Dogodki in odmevi
14.55 Nad.: Fiori d' arancio
16.10 Al lupo, al lupo!
18.15 Aktualno: Filo diretto
20.10 Dokumentarec
20.30 Film: Il quarto desiderio (dram., '76, i. J. Meillon)
22.15 Gospodarstvo

MONTECARLO

13.00 20.00, 22.50, 0.15 Dnevnik, 13.30, 19.50 Šport
13.30 The Lion Trophy Show
14.00 Film: La principessa di Mendoza (dram., '54)
15.50 Varieteja: Tappeto volante, 18.00 Zap Zap
18.30 Nan.: Parker Lewis
20.30 Film: In nome della rosa (dram., It. '86, r. J.-J. Annaud, i. S. Connery)
23.15 Film: Amore vuol di gelosia (kom., It. '75)

Slovenija 1

10.00 Videostrani
10.15 Oblaček Pohajaček, 2. del
10.30 Batman, 21. del
10.55 Shingalana, 4. del švedske dok. oddaje
11.20 Po domače
13.00 Poročila
13.05 Kolo sreče, pon. tv igrice
15.10 Zasebno življenje rastlin, 2. del angl. dok. oddaje
16.00 Pro et contra
17.00 TV Dnevnik 1
17.10 Otroški program: Živ žav
18.05 Izzivalci, 16., zadnji del francoske nanizanke
18.30 Kolo sreče, tv igrica
19.00 Včeraj, danes, jutri
19.05 Risanka
19.20 Majhne skrivnosti velikih kuharskih mojstrov
19.30 TV Dnevnik 2
20.05 Norec v množici, 11. del ameriške nanizanke
20.30 Tednik
21.20 **Glasba Nemčije in Francije v duhu časa** - Vzporedna leta, 2. del
22.15 Nikar, oddaja o prometu
22.25 Včeraj, danes, jutri
22.30 TV Dnevnik 3
22.55 Poslovna borza
23.10 **Vdove**, 1. del am. serije

Slovenija 2

9.00 Euronews
9.25 Finale SP v alpskem smučanju, supervelesalom (Ž), prenos
10.45 Namibija, 1. oddaja: od glavenga mesta do Etoše
11.15 V žarišču
11.30 Križarske vojne, 3. del
12.25 SP v alpskem smučanju, superveleslalom (M), prenos
13.30 Euronews
14.05 Evrogol
15.05 **Zajtrkovalni krožek**, ameriški film
Režija: John Hughes.
16.40 Norec v množici, 10. del
17.00 Poletje 1945, 5. del serije
18.00 Po Sloveniji
18.45 Izziv - poslovna oddaja
19.15 Zlati petelin, 1. oddaja
20.10 V žarišču
20.45 **Okus po zločinu**, 9. del
21.35 Univerze
22.25 Umetniški večer
Zdenko Huzjan, portret
Nastanek moderne, 1. del
23.45 Slovenski jazz in jazz kluba Gajo: ansambel Petra Miheliča, 1. del
0.15 SP v biatlonu, posn.

Koper

15.30 Euronews
16.00 Svetovni pokal v alpskem smučanju, supervelesalom (Ž) in supervelesalom (M), prenos
17.30 Vesolje je...
18.00 Slovenski program
Primorski forum
18.45 Primorska kronika
19.00 Vsedanes
19.30 Vesolje je...
20.00 Alpe Jadran
20.30 Četrtkova športna oddaja
21.00 Meridiani, aktualna tema
22.00 Vsedanes
22.15 Euronews
22.30 Karaoke, dobra volja je najbolja zabavno-glasbena oddaja

Hrvaška 1

7.15 TV koledar
7.30 Santa Barbara, 1208. del
8.15 Dobro jutro
10.00 Poročila
10.05 Kako gledati sliko?
10.20 Afrika
10.50 Gostje v studiu
11.00 Vojna krajina
11.30 Otroški program
12.00 Poročila
12.20 Ljubezen, 196. del serije
12.45 Ljubezen v Orient Ekspresu, pon. angleškega filma
14.30 Otroški program
14.40 Povej mi zgodbico
15.00 Baltazar, risanka
15.05 Poročila
15.10 Afrika
16.15 Otroški program
16.45 Hrvaška danes
17.45 Kristalno cesarstvo, 73. del nadaljevanke
18.15 Kolo sreče
18.50 Moč denarja
19.05 Klub D. D.
19.30 Dnevnik
20.10 **Albert Schweitzer**, 3. del dokumentarne oddaje
21.10 Željka Ogresta in gostje
22.10 Dnevnik
22.35 Slika na sliko
23.05 Theatron
1.00 Poročila

RADIO

Slovenija 1

5.00, 6.00, 6.30, 7.30, 8.00, 9.00, 10.00, 11.00, 12.00, 14.00, 18.00, 21.00, 23.00 Poročila; 6.50 Dobro jutro, otroci; 8.05 Dobrodošli; 10.30 Pregeld tiska; 12.05 Na današnji dan; 12.30 Kmetijski nasveti; 13.20 Osmrtnice in obvestila; 15.00 Radio danes; 15.30 Dogodki in odmevi; 17.05 Studio ob 17-ih; 19.30 Obvestila; 19.45 Lahko noč, otroci; 20.00 Četrtkov večer i; 21.05 Literarni večer; 21.45 Lepe melodije; 22.30 Stari gramofon; 23.05 Literarni nokturno.

Slovenija 2

5.00, 6.30, 7.30, 8.00, 8.30, 9.30, 10.30, 11.30, 12.30, 14.30, 16.30, 17.30 Poročila; 19.00 Dnevnik; 7.00 Kronika; 8.00 Poslovne zanimivosti; 8.40 Radio Most: studio Koper-Ljubljana-Maribor; 11.15 Izjava tedna; 11.35 Obvestila; 12.00 Opoldne; 14.00 Kulturne drobtinice; 15.30 Dogodki in odmevi; 16.45 Kdo ve; 17.00 Stergo ergo; 18.00 Vroči stol; 19.30 Rizi Bizi Jazzy; 20.00 Jazz; 21.00 Proti etru; 22.20 Mala nočna filmska.

Slovenija 3

7.00, 8.00, 9.00, 10.00, 11.00, 12.00, 13.00, 14.00, 18.00, 22.00 Poročila; 8.05 Glasbena matineja; 10.05 Zgodnja dela; 13.05 Mehurčki; 13.20 Ringaraja; 13.35 Glasbena mladina; 14.05 Izobraževalni program; 14.45 O jeziku; 15.00 Evropska radijska zveza; 15.30 Dogodki in odmevi; 16.05 Z opernimi umetniki; 17.00 Glasbena umetnost; 18.05 Svetovna reportaža; 18.25 Komorni koncert; 19.30 Zborovska glasba; 20.00 Iz arhiva Simf. RTVS; 22.05 Logos; 22.20 Zvočni zapisi; 23.00 Izbrali smo; 23.55 Lirični utrinek.

Radio Koper
(slovenski program)

8.30, 9.30,10.30, 13.30, 14.30 Poročila; 12.30, 17.30, 19.00 Dnevnik; 6.30 Jutranjik; 7.30 Pregled tiska, vreme; 7.40 OKC obveščajo; 7.45 Evergreen; 8.05 Pozdrav; 8.15 Vsak dan je dober dan; 9.00 Servisne informacije; 9.40 Hit dneva; 9.45 Zdravnikovi nasveti v živo; 10.40 Power play; 10.45 Zanimivosti; 11.15 Včeraj, danes, jutri - aktualnostit; 12.30 Opoldnevnik, osmrtnice; 13.00 Kontaktna odd.: Daj, povej...; 15.00 Hit N. Gorica; 15.30 Dogodki in odmevi; 16.00 Glasba po željah; 16.45 Informativni servis; 17.15 Borza; 17.00 Radionet; 17.30 Primorski dnevnik, osmrtnice; 18.00 Glasbena kronika; 19.30 Večerni program; 22.00 Zrcalo dneva; 22.30 Iz diskoteke; 0.00 Nočni pr.

Radio Koper
(italijanski program)

6.15, 8.30, 9.30, 10.30, 13.30, 14.30, 16.30, 17.30, Poročila; 7.15, 12.30, 15.30, 19.30 Dnevnik; 6.00 Almanah; 8.05 Horoskop; 8.40 32-322; 9.35 Onda su onda; 9.50 IE. Galletti; 10.00 Pregled tiska; 10.40 Souvenir d'Italy; 11.00 Kulturna odd.;12.00 Ballo è bello; 13.00 Glasba po željah; 13.40 Bella bellissima; 14.30 Sanje o počitnicah;16.00 Ob 16-ih; 18.45 Jazz; 20.00 RMI.

Radio Trst A

7.00, 13.00,19.00 Dnevnik, 8.00, 10.00, 14.00, 17.00 Poročila; 7.20 Dobro jutro po naše, vmes Koledar in Pravljica; 8.00 Deželna kronika; 8.10 Od bose noge do vesoljske rakete; 8.40 Glasba; 9.15 Odprta knjiga: Oblomov (I.A. Gončarov, prevod J. Vidmar, r. M. Prepeluh, 59. del); 10.30 Intermezzo; 11.45 Okrogla miza; 12.40 Zborovska glasba; 13.20 Glasba po željah; 14.00 Deželna kronika; 14.10 Kulturne diagonale; 15.00 Soft music; 15.30 Mladi val; 17.00 Kulturna kronika; 17.10 Mi in glasba; 18.00 Dopisnice z najbližnjega vzhoda; 18.30 Made in Italy; 19.20 Spored za naslednji dan.

Radio Občine

7.15, 12.15, 18.15 Krajevna poročila; 11.30, 15.10, 17.10 Poročila; 10.00 Matineja; 15.00 Rok z Vami; 16.30 Te zanima tvoja prihodnost; 18.30 100 odstotno Posladkanje v glasbi.

Radio Koroška

18.10 - 19.00 Rož -Podjuna-Žila.

Primorski dnevnik

Lastnik: ZTT d.d. Založništvo tržaškega tiska - Trst
Izdajatelj: DZP - PR.A.E. d.d. — Družba za založniške pobude
Trst, Ul. dei Montecchi 6, tel. 040-7796699 - fax 040-773715

Tisk: EDIGRAF, Trst

Odgovorni urednik: BOJAN BREZIGAR

Redakciji: Trst, Ul. dei Montecchi 6, tel. 040-7796600, fax 040-772418
Gorica, Drevored 24. maja 1, tel. 0481-533382, fax 0481-532958
Dopisništva: Čedad, Ul. Ristori 28, tel. 0432-731190, fax 0432-730462
Ljubljana, Republika, Slovenska 54, tel. 061-1313121, fax 061-322468
Celovec, Wulfengasse 10/H, tel. 0463-318510, fax 0463-318506

Prodajno naročninska služba
Italija: Trst, Ul. Montecchi 6, tel. 040-7796600, fax 040-772418
Gorica, Drevored 24. maja 1, tel. 0481-535723 fax 0481-532958
Ekonomska propaganda: Publiest SRL
Trst, Ul. Valdirivo 36 / I. nad. poštni predal 568
tel. 040-361888, fax 040-768697
Slovenija: ATELIER IM - Ljubljana
tel. 061-1262044, fax 061-224943

Cene oglasov
Italija: 1 oglasni modul (širina 1 stolpec, višina 28 mm) 100.000 LIT, finančni in legalni 150.000 LIT, ob praznikih povišek 20%; mali oglasi 1000 LIT beseda; osmrtnice, zahvale in sožalja po formatu. IVA 19%

Cena: 1.500 LIT - 60 SIT
Prednaročnina za leto 1996 - 300.000 LIT
Poštni t.r. PRAE DZP št. 11943347
za Slovenijo: mesečna 1.710 SIT, letna 15.000 SIT plačljiva preko DISTRIEST, Partizanska 75, Sežana, tel. 067-73373
žiro račun 51420-601-27926

Registriran na sodišču v Trstu št. 14 z dne 6. 12. 1948
Član italijanske zveze časopisnih založnikov FIEG

VREME IN ZANIMIVOSTI

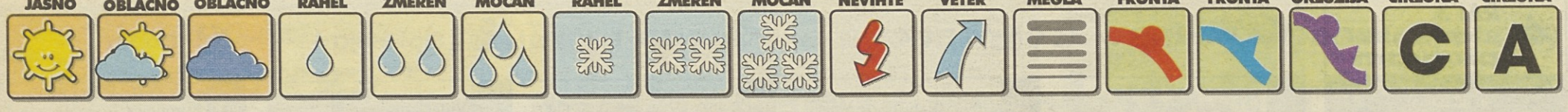

VREMENSKA SLIKA

Nad severno, srednjo in vzhodno Evropo ter Britanskim otočjem je območje visokega zračnega pritiska. Z jugovzhodnimi vetrovi je začel dotekati nad naše kraje hladnejši in bolj vlažen zrak.

Podatke pripravlja in posreduje Hidrometeorološki zavod.

DANES

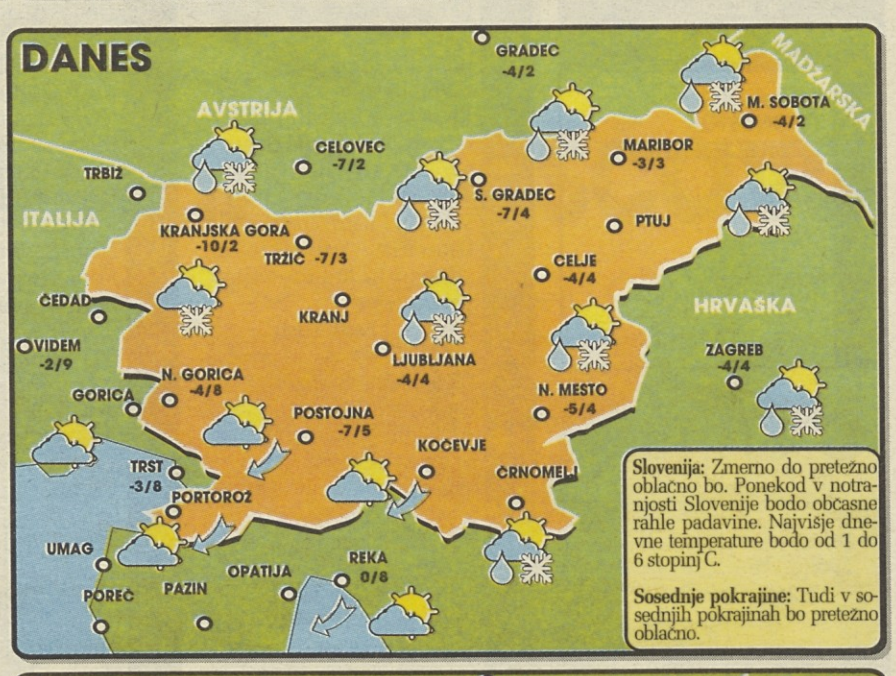

Slovenija: Zmerno do pretežno oblačno bo. Ponekod v notranjosti Slovenije bodo občasne rahle padavine. Najvišje dnevne temperature bodo od 1 do 6 stopinj C.

Sosednje pokrajine: Tudi v sosednjih pokrajinah bo pretežno oblačno.

JUTRI

V Sloveniji: Na Primorskem bo razmeroma sončno. Drugod bo sprva oblačno, čez dan pa se bo ponekod pričelo jasniti.

Obeti: V soboto se bo tudi v notranjosti Slovenije delno zjasnilo. Čez dan bo zato topleje. Burja bo ponehala.

DOLŽINA DNEVA

Sonce bo vzšlo ob 6.29 in zašlo ob 17.57. Dan bo dolg 11 ur in 28 minut.

LUNINE MENE

Luna bo vzšla ob 20.25 in zašla ob 7.14. Zadnji krajec bo 12. marca, ob 18. uri in 15 minut.

ONESNAŽENOST ZRAKA

	6. 3 povprečna 6.00-7.00	5. 3 24-urna	max. urna
Ljubljana Bežigrad	44	97	352
Trbovlje	61	85	277
Zagorje	75	-	-
Hrastnik	42	-	-
Celje	32	54	96

Mejna imisijska vrednost: 350 mikrogramov/m³
Kritična imisijska vrednost: 700 mikrogramov/m³

BIOPROGNOZA

Vremensko občutljivi ljudje bodo imeli manjše težave, ki se bodo kazale predvsem kot nerazpoloženost, težave s koncentracijo in zmanjšana delovna storilnost.

SNEŽNE RAZMERE

	cm
Mariborsko Pohorje	110
Rogla	150
Zatrnik	110
Vogel	175
Krvavec	120
Kranjska gora	do 60
Kanin	do 345
Cerkno	150

Na Mariborskem Pohorju je nočna smuka možna do 21. ure, v Libojah pri Žalcu do 18. ure in na smučiščih Straža na Bledu in Rimski vrelec do 20. ure. Tekaške proge so urejene na Kopah, Veliki planini, Rogli, Kaliču, Pokljuki, v Kranjski gori, Logatcu, Mariborskem Pohorju, Rog-Črmošnjicah in Sodražici. Sankališča so urejena na Mariborskem Pohorju, v Kranjski gori, na Zatrniku, Krvavcu, na Kliču in v Logatcu.

TEMPERATURE IN VIŠINE SNEGA V GORAH

	°C	
500 m	1	
1000 m	-3	150 cm
1500 m	-6	do 180 cm
2000 m	-9	
2500 m	-11	280-380 cm
2864 m	-14	

Tveganje pred snežnimi plazovi je splošno in stalno. V visokogorju Julijskih Alpah je 4. stopnje, drugod 3. po petstopenjski lestvici. Sneg se se ni dobro sesedal. Veter je napihal nove zamete in opasti, ki so se zelo nestabilne in se ob najmanjši dodatni motnji lahko splazijo. Snežna odeja je mehka in se globoko predira, tako da je tudi gibanje v gorah močno oteženo.

SVET / SLIKA PRI SLIKI...ZGODBA PRI ZGODBI...PA ŠE RES JE

Po 54 letih se je ognjenik Komagatake spet prebudil

TOKIO - Ognjenik Komagatake, ki leži na severnem japonskem otoku Hokkaido, se je po 54 letih mirovanja predvčerajšnjim ponovno prebudil ter iz žrela šest minut bruhal lavo in dim. Pepel in kamenje sta dosegla mesto Nanae, ki leži ob vznožju 1.131 metrov visokega hriba. Šole so zaprli, več sto prebivalcev pa izselili. Še včeraj je iz ognjeniškegažrela uhajal dim, niso pa zabeležili potresnih sunkov. Japonska meteorološka agencija predvideva, da so v kratkem možni še drugi izbruhi, zaradi česar je pet mest ob vznožju ognjenika v pripravnem stanju. Naj dodamo, da je na Japonski 10 odsto vseh aktivnih ognjenikov na svetu.

Z obogateno tortiljo proti podhranjenosti

CIUDAD DE MEXICO - Mehika in tortilja sta vsaj tako povezana pojma, kot Italija in špageti ali Kitajska in riž. Toda za boj proti podhranjenosti, ki pesti zajeten del mehiškega prebivalstva, ta tipična pogača iz koruzne moke ne zadostuje, zato vlada razmišlja o tem, kako bi jo obogatila z vitamini, rudninami in drugimi hranilnimi snovmi.

Po besedah poddirektorja mehiškega prehrambenega zavoda, Adolfa Chaveza, huda gospodarska kriza, ki je zajela državo, vse bolj preprečuje najšibkejšim družbenim slojem, da bi tradicionalno tortiljo dopolnili s kakšno bolj hranljivo prilogo, to pa povzroča drastično naraščanje primerov podhranjenosti, posebno seveda med otroci. Da bi te probleme vsaj delno omilili, si je vlada omislila raziskavo, s pomočjo katere naj bi ugotovili, ali bi ljudje cenili tortiljo z dodatkom sojine moke, rudninskih snovi in vitaminov E in C. Doslej so tako obogateno tortiljo s sodelovanjem neke znane proizvodne hiše že dali v pokušnjo prebivalcem nekaterih vaških skupnosti in izkazalo se je, da jim je prijala. Toda za razširitev proizvoda po vsem državnem ozemlju in za njegovo uveljavitev bodo po Chavezovih besedah potrebne nadaljnje raziskave, s pomočjo katerih naj bi ugotovili možnosti dejanskega spreminjanja prehrambenih navad mehiškega naroda, tako znanega po svojem tradicionalizmu, in to še posebno na področju prehrane.

Snežne preglavice v Grčiji

ATENE - V različnih predelih Grčije so snežni meteži osamili več kot dvesto vasi, močni vetrovi pa so onemogočili plovno povezavo Pireja z egejskimi otoki. Sneg ni prizadel samo severa države, ampak tudi Peloponez in okolico Aten.

Umrl je polarni medved Barney

EDIMBURG - Polarni medved Barney, ki je bil več kot dvajset let atrakcija živalskega vrta v Edimburgu, je umrl iz čisto banalnega vzroka, saj je bil pri dobrem zdravju. Pogoltnil je namreč 15 centimetrov dolgo igračo v obliki palice za kriket, ki mu je preluknjala želodec. Kako je prišel do igrače, ni znano, živinozdravniki pa pravijo, da bi bila žival lahko živela še vsaj deset let.

Mačke požrle gospodarjevo truplo

HAAG - Kakih dvajset mačk v mestecu Leida je zadnje tedne preživelo tako, da se je hranilo s truplom svojega gospodarja, ki je umrl zaradi infarkta. Policija, ki je v nesrečneževo stanovanje vlomila na klic njegove sosede, je našla samo še kosti 69-letnega Fransa Heemskerka, umrlega pred približno mesecem. Sosedje so imeli moškega za čudaka, ki je živel s kopico mačk. Po njegovi smrti so živali ostale brez hrane in tako so se pač lotile gospodarjevega trupla.

Pluton so »degradirali« iz planeta v asteroid

NEW YORK - Pluton, najmanjši in najbolj oddaljeni od planetov v sončnem sistemu, naj bi ne bil resničen planet, ampak le navaden asteroid. Tako zatrjujejo nekateri ameriški znanstveniki, po mnenju katerih naj bi zato bil sončni sistem manjši, kot smo sicer doslej domnevali. Astronom Larry Esposito s koloradske univerze je namreč dejal, da bi Plutona nikoli ne uvrstili med planete, če bi ga odkrili danes; astronom s Harvard Smithsonian Institutiona Daniel Green pa je še dodal, da je že napočil čas, ko je treba planet smatrati kot eno od manjših teles izven sončnega sistema, ne pa kot planet. Te hipoteze pa sicer osvajajo tudi nekatere novejše ameriške knjige o astronomiji.

Sicer pa ni novost, da je Pluton prava »skrivnost«; šele leta 1930 ga je odkril astronom Clyde Tombaugh in od tedaj so ga obravnavali kot »anomalni primer« v sončnem sistemu. Po odkritju so o njem govorili kot o mogočnem in skrivnostnem »planetu X«, ki so ga astronomi dolgo iskali. Ni dvoma, da je bil najbolj oddaljen in najmanj opazovan, saj je od sonca oddaljen kar 3, 7 milijard kilometrov (za primer naj povemo, da je zemlja od sonca oddaljena samo 150 milijonov kilometrov). Nato pa so astronomi odkrili, da je zelo majhen, saj je kar za tretjino manjši od naše lune.

Z radiom bodo spremljali labodovo poletno selitev

12 let staremu labodu Abelhardu so v Gloucestru pri Londonu namestili na hrbet radijski oddajnik, ki bo znanstvenikom omogočil, da ugotovijo, v katere kraje v Sibiriji se labodi selijo v poletnem času. (Telefoto AP)