

# Še o vsebinski in organizacijski preobrazbi SZDL

Te dni prehajajo v sklepno fazo javne razprave o vsebinski in organizacijski preobrazbi socialistične zveze. Razprave o novi programski zasnovi so se pravzaprav začele že s sprejetjem dokumenta SZDL DANES se nadaljevale s tezami RK SZDL o nadaljnjem razvoju SZDL, ki jih je sprejela RK leta 1973. Od druge polovice leta 1974 pa potekajo poglobljene razprave o statutu SZDL, pravih občinskih in krajevnih konferenc SZDL.

In v čem se zlasti kaže nova podoba SZDL?

Delovanje socialistične zveze postaja čedalje bolj ustavna pravica delovnih ljudi in občanov. Gre za to, da se delovni ljudje in občani organizirano združujejo ter tako enotno in akcijsko izražajo svojo voljo in pripadnost našemu socialističnemu samoupravnemu sistemu kot člani SZDL. Ob povezovanju vseh struktur in objektivnih sil naše družbe postaja socialistična zveza demokratična oblika združevanja občanov in delovnih ljudi, postaja enotna fronta vseh organiziranih socialističnih sil z zvezo komunistov kot avangardo delavskega razreda na čelu in ne nazadnje nosilka novih družbenih odnosov.

Mnogo bolj kot kdajkoli doslej bodo v novi vlogi SZDL prišle do izraza družbene pobude, dane s strani družbenopolitičnih organizacij, ki postajajo konstitutivni del nove SZDL. Skupno oblikovanje stališč, sklepov, priporočil, dogovorov pomeni osnovo za novo programsko kvaliteto SZDL.

## NOVA ORGANIZIRANOST SZDL V KRAJEVNI SKUPNOSTI

V krajevni skupnosti je najvišji organ krajevne organizacije SZDL krajevna konferenca SZDL, ki je hkrati tudi delegacija za delegiranje in izvolitev delegatov v občinsko konferenco SZDL. Krajevna konferenca SZDL se odlikuje po delegatskem načelu, in sicer volijo de-

lovni ljudje in občani v krajevno konferenco svoje delegacije oziroma delegate iz vaških, uličnih in drugih oblik organiziranja SZDL, svoje delegate volijo osnovne organizacije ZKS, sindikata, zveza socialistične mladine in zveza združenj borcev NOV ter družbene organizacije, društva in druga interesna združenja. O številu delegatov krajevne konference sprejme le-ta statutarni sklep o sestavi in delegiranju delegatov v krajevno konferenco SZDL. Krajevna konferenca SZDL ima politično izvršilni organ, ki se imenuje predsedstvo krajevne konference SZDL. Predsedstvo je izvoljeno izmed delegatov konference, javnih družbenih delavcev, po položaju pa so člani predsedstva predsednik in sekretar KK SZDL in delegati DPO.

Predsedstvo krajevne konference SZDL izmed svojih članov izvoli izvršni odbor, ki je izvršilno-politični organ predsedstva. Mandat članov predsedstva in izvršnega odbora je stalen in traja štiri leta.

Poleg navedenih izvršilno-političnih organov pa ima še krajevna konferenca SZDL naslednja telesa:

- sekcije za družbenoekonomske odnose, za vzgojo, izobraževanje, kulturo in znanost, za socialno politiko, zdravstvo, za spremljanje družbenoekonomskega in političnega položaja žensk ter kmečka sekcija;
- koordinacijske odbore za kadrovska vprašanja, za verska

vprašanja, za boj proti alkoholizmu, za načrtovanje družine, za proslave in družbenopolitično izobraževanje;

– komisijo za volitve in ljudsko obrambo.

O tem, katera od navedenih teles bodo imeli v posamezni krajevni konferenci, se odločijo delovni ljudje in občani sami ali ob javnih razpravah o pravih KK SZDL.

V tistih krajevnih skupnostih, ki imajo manj kot 250 občanov, tvorijo vsi občani krajevno konferenco SZDL. V takih primerih se oblikuje le izvršni odbor, ki po svoji funkciji opravlja tudi pristojnosti predsedstva. Ob tem moramo seveda paziti na to, da je izvršni odbor fronto sestavljen.

## OBČINSKA ORGANIZACIJA SZDL

Delovni ljudje in občani, organizirani na območju občine v krajevnih organizacijah SZDL, družbenopolitičnih organizacijah, družbenih organizacijah, društvih in interesnih združenjih, se povezujejo v občinsko organizacijo SZDL. Vanjo se povezujejo po teritorialnem, delovnem in interesnem načrtu. Oblikovanje občinske organizacije SZDL je slično krajevnim, s to razliko, da gre za občinsko raven organiziranja. Razlika je med drugimi tudi v tem, da so na ravni občine poleg izvršilno-političnih organov namesto sekcij sveti za posamezna družbena področja in da občinska konferenca opredeljuje svoj odnos do družbenopolitičnega zbora, medobčinske in republiške konference SZDL.

Končno velja zapisati še to, da je rok za izvedbo tako oblikovanih krajevnih konferenc SZDL do 15. marca. Občinska konferenca SZDL bo predvidoma v začetku aprila.

IVAN KUCHAR



Prva seja zdravstvene SIS

## USTANAVLJANJE SAMOUPRAVNIH INTERESNIH SKUPNOSTI

# Izvoljena vodstva skupščin SIS

V decembru preteklega leta je bila sklenjena dolgotrajna družbenopolitična dejavnost ustanavljanja samoupravnih interesnih skupnosti. Med njene glavne značilnosti prav gotovo sodijo javne razprave o družbeno-ekonomski politiki in razvoju SRS, o gospodarskem in družbenem načrtovanju, o skupni in splošni porabi v letu 1975 in o predlogih samoupravnih sporazumov za ustanovitev SIS.

Uspešno opravljeni predkandidacijski in kandidacijski postopki za volitve splošnih delegacij za SIS (v TOZD in OZD so bile 5. decembra in v KS 8. decembra 1974) so bili solidna osnova, da so delovni ljudje in občani volili v TOZD 91,1 in v KS 88,68-odstotno. Izvoljeni delegati uporabnikov bodo v štiritletnem mandatnem obdobju reševali pomembna družbena vprašanja.

Zadnji teden v decembru so se na prvih sejah sešli delegati uporabnikov in izvajalcev naslednjih samoupravnih interesnih skupnosti: za invalidsko-pokojninsko konferenco, za kulturo, za zdravstvo, za telesno kulturo, za izobraževalno skupščino SIS, za otroško varstvo in za enoto skupščine SIS za zaposlovanje.

Dnevni red skupščin SIS je bil skorajda isti. Na vseh skupščinah so delegati razpravljali o poročilih iniciativnih odborov in o sklepih za ustanovitev mestnih SIS ter na predlog koordinacijskega odbora za kadrovska vprašanja pri OK SZDL izvolili vodstva občinskih skupščin SIS.

Na ustanovnih sejah skupščin so bili v vodstva izvoljeni naslednji delegati:

V zdravstveni SIS za predsednico skupščine Marija MILORADOVIČ, za podpredsednico Milena BLEJC, za predsednico izvršnega odbora Marijana CEGNAR, za predsednika zbora uporabnikov Milan ZALETEL, za predsednika zbora izvajalcev pa dr. Valter KOSER.

V skupnosti otroškega varstva je predsednik skupščine Bogdan FAJON, podpredsednik Boris BACAR, predsednik izvršnega odbora Aleš GOLJA, predsednik zbora uporabnikov Tomaž BRICELJ, predsednica zbora izvajalcev pa Nasta BALOH.

V izobraževalni SIS je predsednik skupščine Slavko PUŠ, podpredsednica Nežka ČAD, predsednik izvršnega odbora Edo ULČAKAR, predsednica zbora uporabnikov Damjana FAKIN in predsednik zbora izvajalcev Anton MURGELJ.

V kulturni SIS je predsednik skupščine Avgust VIŽINTIN, podpredsednik Jože VIDMAR, predsednik izvršnega odbora Franci BUKOVEC, predsednik zbora uporabnikov Ciril BERGLEZ in predsednik zbora izvajalcev Matjaž ROLIH.

V telesnokulturni SIS je predsednik skupščine Miha KOŠAK, podpredsednik Anton MEDVED, predsednik izvršnega odbora Marjan KAVČIČ, predsednik zbora uporabnikov Albin GALOF in predsednik zbora izvajalcev Stane MELJO.

Za predsednika konference invalidsko-pokojninske skupščine je bil izvoljen Dušan ROZMAN, za zaposlovanje – enote ljubljana Moste-Polje pa Milan ZALETEL.

V polnem teku so tudi priprave za ustanovitev samoupravne interesne skupnosti za socialno skrbstvo, socialno varstvo in znanstveno-raziskovalno dejavnost.

Te dni potekajo druge seje skupščin SIS, na katerih delegati skupščin razpravljajo o predlogih samoupravnih sporazumov za ustanovitev mestnih SIS, o predlogih dela, finančnih načrtih SIS in o drugih dokumentih, potrebnih za nemoteno delovanje samoupravnih interesnih skupnosti. IVAN K.

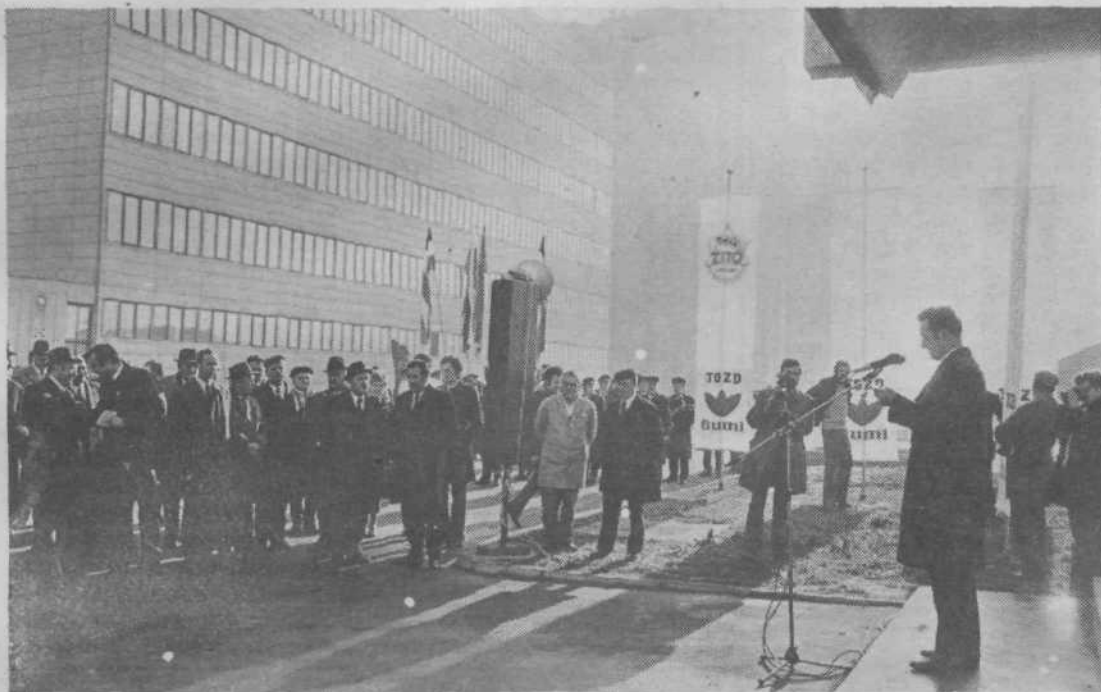

## Tovarna in spomenik delu

Moščanska občina je obogatena z novo organizacijo, temeljno organizacijo združenega dela, tovarno bonbonov in desertov ŠUMI Ljubljana, ki se je iz starih, utesnjenih prostorov preselila na Šmartinsko cesto. Tovarna ŠUMI je ena od devetih temeljnih organizacij živilskega kombinata ŽITO. Nova tovarna je bila uradno odprta 20. decembra v okviru praznovanja dneva JLA in jo je uradno odprl sekretar za gospodarstvo Slovenije tov. Drago Petrovič. Gostje so si po odprtju in izročitvi tovarne svojemu namenu ogledali nove prostore in se tudi v kratkem seznanili s proizvodnjo.

Pred tem je bil na prostoru pred glavno zgradbo živilskega kombinata odkrit spomenik delu, delo kiparja samorastnika in naivca Petra Jovanoviča iz Poljanske doline. Spomenik je visok blizu 7 metrov, izdelan iz starega hrasta iz krakovskega gozda in je čudovita mojstrovina tega priznanega umetnika. Izdeloval ga je v Šentvidu pri Stični na Dolenjskem in predstavlja delavce, sejalca, mlatičarja, žanjice in mlinarja, zares spomenik delu.

## Ustanovna konferenca OK ZSMS

V OK ZSMS Moste-Polje je bila 16. januarja ustanovna konferenca, na kateri so se zbrali delegati vseh OO ZSMS, šol, TOZD in KS, delegati specializiranih organizacij in predstavniki DPO v občini.

Podano je bilo poročilo o dosedanem delu občinske konference v zadnjem mandatnem obdobju, pri čemer so bili ugotovljeni resnično veliki rezultati, ki so jih mladi dosegli pri svojem delu na vseh področjih. Podani sta bili tudi poročila nadzornega odbora in finančno poročilo.

Sprejet je bil poslovnik in pravilnik. V nadaljevanju se je bila podana programska izhodišča ter konkretizacije letnih za prvo polletje.

V programskih izhodiščih in v akcijskem programu je bilo čutilo stalno skrb za uveljavljanje kongresnih dokumentov in izpolnjevanje obveznosti, izhajajočih iz njih. Izraženo je bilo prepričanje v resnično veliko idejno in akcijsko enotnost mladine v smeri povečanja socialistične angažiranosti in miselnosti. Predvsem iz tega je bilo čutilo vsakozelo velik optimizem za doseg ciljev, ki si jih je zadala konferenca oziroma za realizacijo akcijskega programa in programskih izhodišč.

Prav tako kot na vseh občinskih konferencah, ki so se v teh dneh konstituirale, je bila tudi na moščanski konferenci prisotna težnja po uveljavljanju nove organiziranosti v smeri konstituiranih konferenc po posamez-

nih področjih, komisij in po ustanavljanju osnovnih organizacij, sprejemu v članstvo ter stalni skrbi za šolajočo se mladino, predvsem tisto, ki vstopa v mladinske vrste.

Pionirji so pozdravili konferenco s krajšim govorom, v katerem so na pristrčen način izrazili zaupanje v naše delo. Ob tem so med delegate razdelili nageljne.

Na konferenci so izvolili nove organe, predsednika in sekretarja. Za predsednika je bil izvoljen Aleš Kardelj, za sekretarja pa ponovno Srečo Čož.

Sprejet je bil sklep o konstituiranju specializiranih konfe-

renc po posameznih področjih (rok 28. februar).

V razpravah, ki so sledile, bi bilo treba omeniti razpravo sekretarja občinskega komiteja ZK Franca Rejca, ki je povedal nekaj življenjskih resnic ter poudaril možnost enotne organiziranosti mladinske in drugih družbenopolitičnih organizacij, v katerih morajo biti mladi še kako prisotni!

Po končani seji so se člani prejšnjega in novoizvoljenega predsedstva ter sekretariata zbrali na slovesni zakuski, kjer so najaktivnejšim članom podelili knjižna priznanja.

TATJANA ZADNIK



Novi predsednik OK ZSMS Aleš Kardelj je podelil priznanja najdelavnejšim članom minulega mandata