

# KRALJEVINA JUGOSLAVIJA

UPRAVA ZA ZAŠTITU

Razred 34 (3)



INDUSTRIJSKE SVOJINE

Izdan 1. Jula 1931.

## PATENTNI SPIS ŠT. 8153

Skerlep Janko, Ljubljana, Jugoslavija.

Zložljiva miza.

Prijava z dne 24. junija 1930.

Velja od 1. decembra 1930.

V hotelski in gostilničarski stroki se skoraj povsod uporabljajo poleg stabilnih tudi zložljive mize. Večji del zložljivih miz pa ima mnogo napak in sicer: Slabo stabilnost, ne morejo se shranjevali v manjšem prostoru, kot zložene se ne dajo trdno zložiti, vsled česar se kaj hitro izsuše, zvijejo in upognejo in se s tem tako pokvarijo, da postanejo neuporabljive. Glavni pogoj zložljive mize je predvsem stabilnost, ko je postavljena, mora pa biti poleg tega res zložljiva.

Navedenim nedostatkem se izogne tukaj opisana zložljiva miza in je iz priloženih načrtov razvidno sledeče:

Slika I. Zgornji del noge z železnim vijakom in matico v prerezu.

Slika II. Vogal spodnjega okvirja, na katerega se pritrji noga v narisu.

Slika III. Zložene mize v narisu.

Slika IV. Zložena miza, pogled od spodaj v florisu.

Slika V. Kompletno sestavljena miza v narisu.

Zložljiva miza sestoji v glavnem iz zgornje mizne deske 1 (slika I. in II.) spodnjega miznega okvirja 2, v katerem je vdolana matica 5 in še posebej pritrjena na ploščico 6, na spodnjem delu okvirja je pritrjena ploščica 7, noga mize 3 je običajno iz trdega lesa, v kateri je trdno udelan železni vijak 4, poleg tega je na zgornjem delu noge železna ploščica 8 in sicer radi stabilnosti noge same.

Na sliki II. je viden spodnji vogalni del mize z ojačevalno železno ploščico 7 in sicer brez noge.

Na sliki III. so razvidne zložene mize, ena na drugi, noge so vložene v stranico okvirja 2 z vijakom 4, na drugi strani so v prečni deski 5, katera je zaprta z ročem 6. Iz te slike se dobro razvidi dobra in prava zložljivost miz, katere zavzamejo tako zložene prav malo prostora in se tako zložene ne morajo pokvariti.

Na sliki IV. so razvidne vložene vse štiri noge 3—6, v okvirju 2 in v prečni deski 7.

Iz navedenega popisa je razvidno, da je mizna deska pritrjena trdno na spodnjem miznem okvirju, katerega vogali so posebej ojačeni, v katere pridejo privite mizne noge in sicer z železno matico 5 (slika I.). V mizni nogi je trdno montiran železni vijak, ki ima na zgornjem delu navoj, potom katerega se noga privije v zgornji mizni del, kar napravi popolno stabilnost in veliko praktičnost. Ako se hoče torej mizo zložiti, se ji odvijajo noge in se jih vložijo v okvir mize.

### Patentna zahteva:

1. Zložljiva miza, označena s tem, da so mizne noge opremljene z železnimi vijaki, ki so zaviti v zgornji del noge, s pomočjo katerih se te noge privijejo v mizni okvir, kateri ima v ojačenih vogalih vdolane matice, ki so pritrjene s posebno železno



ploščo na zgornjem robu vogala okvirja, kaleri je z zgornjo prej omenjeno in drugo spodaj podloženo ploščo privit na okvir

mize in se te noge pri zložitvi mize odvijajo in vložijo v okvir mize v zato napravljen vložek.

INDUSTRIJSKE SVOJINE

Ljubljana 1. julia 1921.



UPRAVA ZA ZAŠTITU

Revizija 24 (3)

# PATENTNI SPIS ŠT. 8153

Škerlep Janko, Ljubljana, Jugoslavija.

Zložljiva miza.

Vešja od 1. decembra 1920.

Prijava z dne 24. junija 1920.

Na sliki II. je videv spodnji vogalni del mize z ojačevalno železno ploščico 7 in sicer brez noge.

Na sliki III. so razvidne zložene mize, ena na drugi, noge so vložene v stanišče okvirja 2 z vijakom 4, na drugi strani so v prečni deski 5, kaleri je zaprt z ročcem 6. Iz te slike se dobro razvidi, da je prava zložljivost mize, katere razstavljajo, ko zložene prav malo prostora in se tako zložene ne morejo pokvariti.

Na sliki IV. so razvidne vložene vse štiri noge 3-6, v okvirju 2 in v prečni deski 7. Iz navedenega popisa je razvidno, da je mizna deska pritrjena trdno na spodnjem miznem okvirju, katerega vodilo so posebej ojačeni, v katere pritrjene so mizne noge in sicer z železno matico 5 (slika I.). V mizni nogi je trdno montiran železni vijak, ki ima na zgornjem delu navoj, poton katerega se noga privije v zgornji mizni del, kar napravi popolno stabilnost in veliko praktičnost. Ako se hoče torej mizo zložiti, se ji odvijajo noge in se jih vložijo v okvir mize.

## Patentna zahteva:

1. Zložljiva miza, označena s tem, da so mizne noge opremljene z železnimi vijaki, ki so zaviti v zgornji del noge, s pomočjo katerih se te noge privijejo v mizni okvir, kateri ima v ojačenih vogalih vdelane matice, ki so pritrjene s posebno železno

V hotelski in gostilničarski stoki se skozi taj povoz uporabljajo poleg stabilnih tudi zložljive mize. Večji del zložljivih miz pa ima mnogo napak in sicer: Šloabo stabilnosti, ne morejo se shranjevati v manjšem prostoru, kot zložene se ne dajo trdno zložiti, valed česar se kaj hitro izsuše, zvijejo in upognejo in se s tem tako pokvarijo, da postanejo neuporabljive. Glavni podoj živje mize je predvsem stabilnost, ko je postavljena, mora pa biti poleg tega res zložljiva.

Navedenim nedostatkom se izogne lukaj opisana zložljiva miza in je iz priloženih načrtov razvidno sledeče:

Slika I. Zgornji del noge z železnim vijakom in matico v pretezu.

Slika II. Vogal spodnjega okvirja, na katerega se pritrbi noga v narisu.

Slika III. Zložene mize v narisu.

Slika IV. Zložena miza, pogled od spodaj v narisu.

Slika V. Kompletno sestavljena miza v narisu.

Zložljiva miza sestoji v glavnem iz zgornje mizne deske 1 (slika I. in II.) spodnjega miznega okvirja 2, v katerem je vdelana matica 5 in še posebej pritrjena na ploščico 6, na spodnjem delu okvirja je pritrjena ploščica 7, noga mize 3 je običajno iz trdega lesa, v kaleri je trdno vdelan železni vijak 4, poleg tega je na zgornjem delu noge železna ploščica 8 in sicer radi stabilnosti noge same.



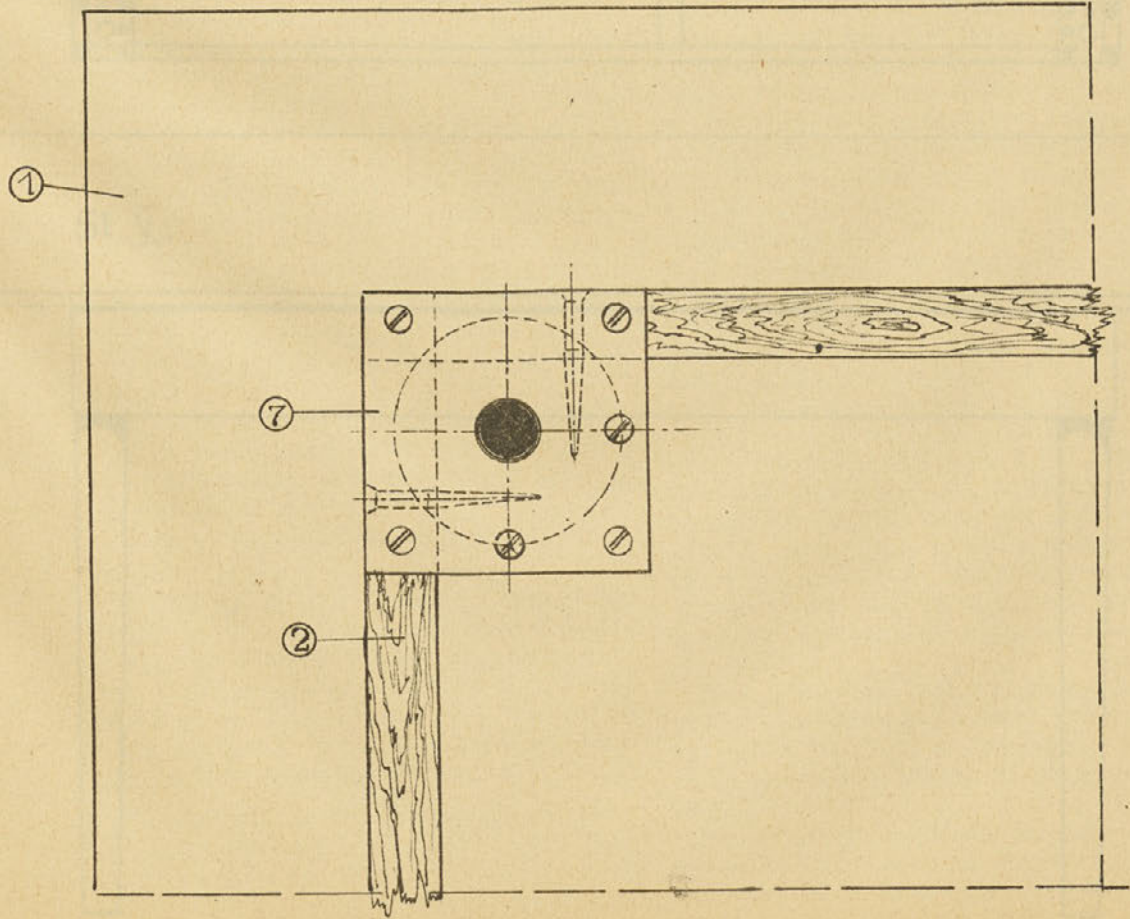
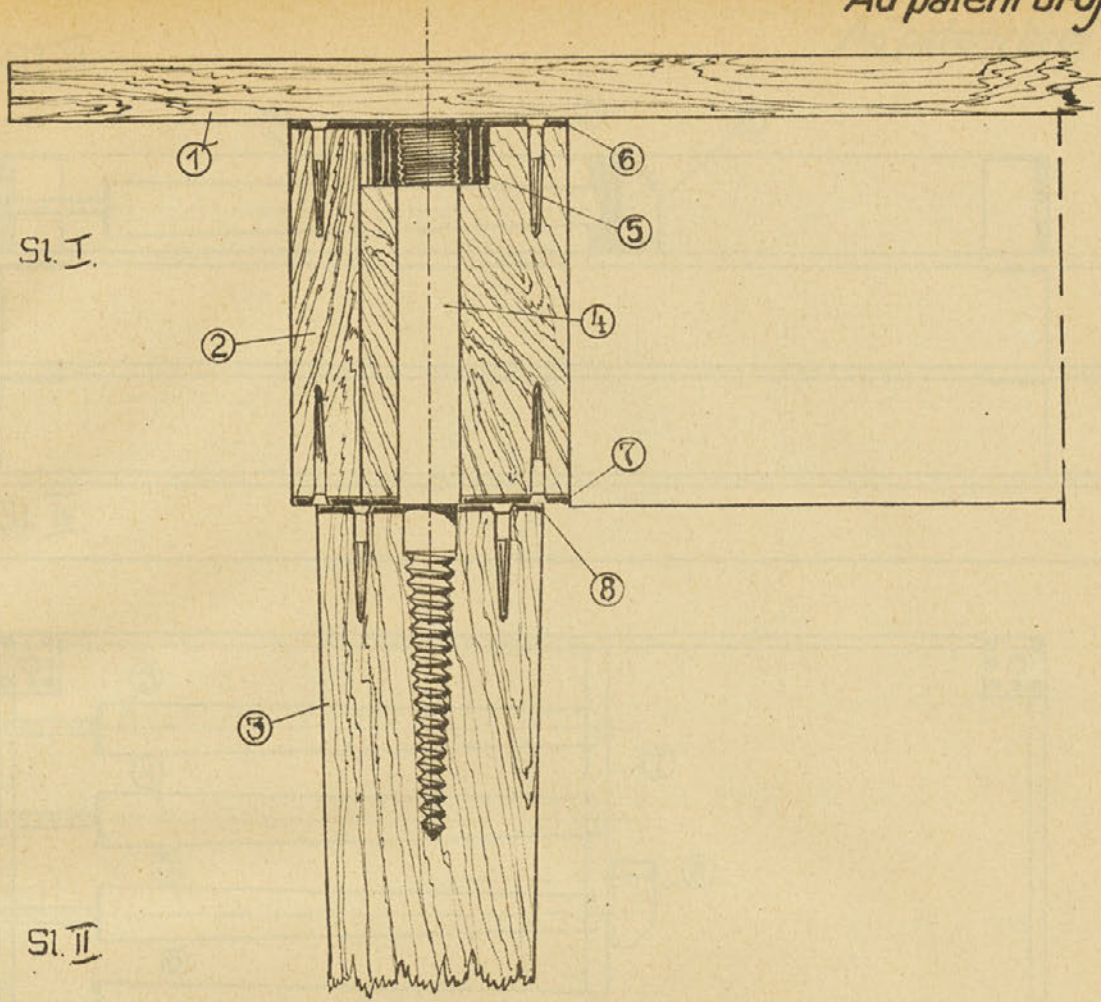





Sl. III.

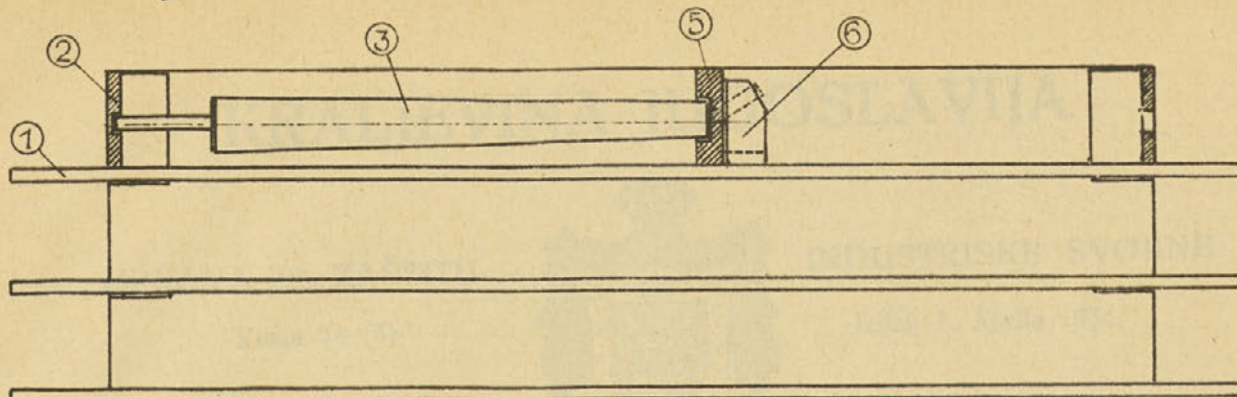

Sl. IV.

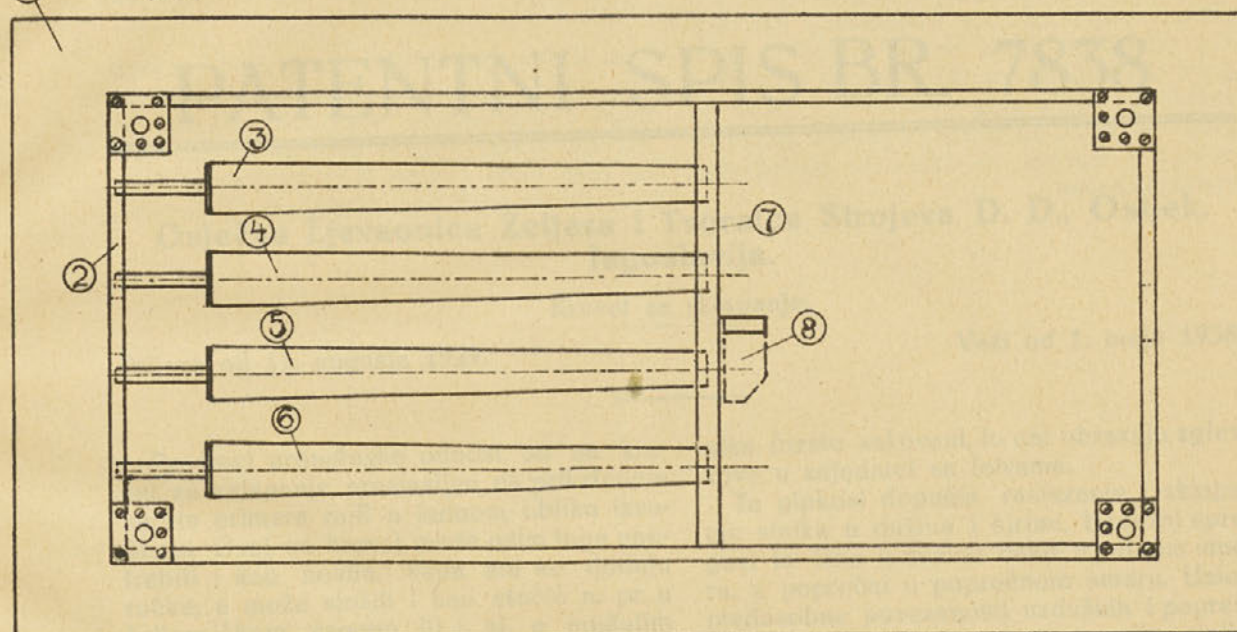

Sl. V.

