TEDNIK

GLASILO SOCIALISTIČNE ZVEZE DELOVNEGA LJUDSTVA

LETO XXIX, ŠT. 26 PTUJ, 1. julija 1976 CENA 2 DIN

GREMO V AKCIJO PRIPRAV NA REFERENDUM ZA SAMOPRISPEVEK ZA GRADNJO ŠOLSKEGA PROSTORA

Odločitev je padla

Pod predsedstvom Alojza GOJČIČA, sekretarja komiteja in predsednika odbora, je bila v petek popoldne, 25. junija 1976 v delavskem domu Franca Krambergerja v Ptuju, razširjena seja odbora za organizacijo priprav referenduma za gradnjo šolskega prostora. Na seji so sodelovali tudi člani vodstev družbeno-političnih organizacij in občinske skupščine, ki so konkretno zadolženi za krajevne skupnosti, poprečno trije za eno krajevno skupnost.

Za oceno priprav na referendum za gradnjo šolskega prostora in za odločitev zbora politično najodgovornejših ljudi v ptujski občini, so bila poročila članov političnega aktiva, ki so skupno s krajevnimi štabi po KS imeli sestanke z občani in jih, poleg informacij, objavljenih v sredstvih javnega obveščanja, podrobneje seznanili s problemi šolskega prostora, ki bodo še težje prihodnje leto, ko začenjamo v okviru preosnove srednjega šolstva z usmerjenim izobraževanjem. Delovni ljudje in občani so to informacijo povsod sprejeli z razumevanjem, res pa je, da vsak vidi najprej probleme svojega okolja in da nihče ne bo posebno navdušen nad predlogi, da bo treba lastni, že itak močno obremenjeni osebni dohodek, še obremeniti za kak odstotek. Toda, prevladuje razumevanje za skupne potrebe v interesu naše družbe za usposabljanje naših mladih pokolenj.

Po poročilih o stališčih in razpoloženju občanov v vseh 25 krajevnih skupnostih in na podlagi rezultatov ankete, ki so jo opravili učitelji, preko učencev, s starši na vseh osnovnih in srednjih šolah, so bili sodelujoči na seji enotni v oceni in stališčih:

Občani ptujske občine so v glavnem seznanjeni s problematiko šolskega prostora, ki so jo z razumevanjem sprejeli. Na podlagi tega je enotno stališče vseh družbenih dejavnikov v občini, da gremo v akcijo priprav na referendum za samoprispevek iz katerega bi sofinancirali gradnjo šolskega prostora.

Za uresničitev te naloge se naj že v drugi polovici avgusta polno angažirajo vse družbeno-politične organizacije, zlasti ZKS, SZDL, sindikati in mladina, ker mora akcija teči vzporedno tako v krajevnih skupnostih kot v delovnih organizacijah in skupnostih. V akcijo se mora enako odgovorno vključiti celotna družbeno politična skupnost, občinska skupščina z vsemi svojimi organi in službami ter vse samoupravne interesne skupnosti.

Zadolžitev članov občinskega političnega aktiva ostane enaka še naprej, ki se naj pri nadaljnji akciji še bolj zavzamejo. Prav tako je treba v večji meri vključiti v zavzeto sodelovanje vse učitelje, saj bo od njihovega prepričevalnega vpliva preko učencev na starše v veliki meri odvisen izid referenduma.

Program investicij gradnje šolskega prostora iz samoprispevka ostane enak, kot je bil objavljen v prilogi Tednika, s tem, da je treba občanom še podrobneje predočiti obnove šolskega prostora, ki ga ima izobraževalna skupnost in bo financiran iz rednega priliva sredstev. Tako ne bo pomislekov, ki so se odslej pojavljali v nekaterih krajih pri posameznih občanih, zakaj je v programu tudi gradnja osnovnih šol v Markovcih in Trnovski vasi.

Sprejeto je bilo tudi enotno stališče, da gremo v akcijo za samoprispevek v višini 1,% od bruto osebnega dohodka in od pokojnine, ki je višja od 1.500 dinarjev neto mesečno, kar pomeni, da bodo vsi tisti delovni ljudje in upokojenci, ki mesečno prejemajo manj kot 1.500 dinarjev oproščeni samoprispevka. Delavci, ki imajo stalno bivališče na območju krajevne skupnosti Ptuj (to ne velja za upokojence) pa bi naj prispevali 1,5 % od osebnega dohodka.

Odločitev je otrej padla, od našega dela, zavesti in odgovornosti za nadaljnji hitrejši gospodarski in družbeni razvoj našega območja pa je odvisno, kako bomo zastavljeno nalogo opravili.

F. FIDERŠEK

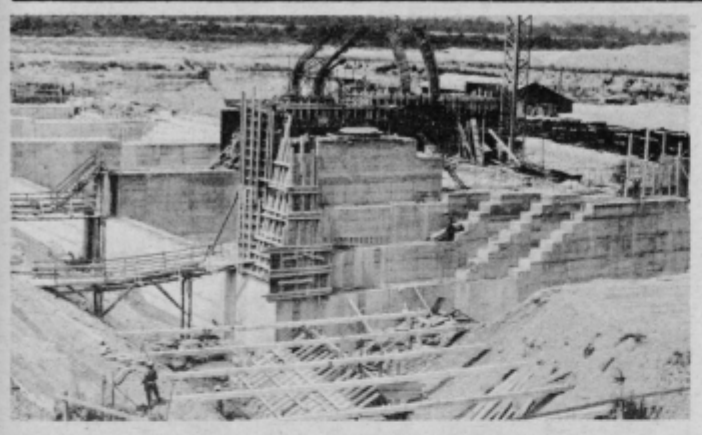

Brana v Markovcih – eno največjih gradbišč v Sloveniji.
FOTO: I. CIANI

Dela na jezu v Markovcih po načrtu

Dela na gradbišču za hidroelektrarno Srednja Drava II. potekajo po načrtih. Investitor so Dravske elektrarne, skupna investicija znaša po predračunu 250 milijonov dinarjev, sama gradbena dela pa 90 milijonov dinarjev. Dela izvaja Gradbeno industrijsko podjetje Gradis s soizvajalci Slovenije ceste, Nivo Celje, Vodno gospodarsko podjetje Maribor in z drugimi.

Na gradbišču v Markovcih, kjer gradijo jezovno zgradbo so dela v polnem teku in kot nam je povedal vodja gradbišča ing. Milan Pukšič potekajo po planu. Pri zemeljskih delih so izkopali 70.000 kub. m gramoza, v samo jezovno zgradbo pa bodo vgradili 50.000 kub. m betona in 1200 ton betonskega železa.

Z montažo prvih dveh zapornic, skupaj jih bo na jezu šest, bi naj pričeli že prvega seotembra letos in sicer Metalna Maribor. Montaža vseh šEstih zapornic mora biti gotova do 15. februarja 1977, ko bodo preusmerili Dravo v staro strugo, prvega julija 1977 pa bi naj šel v pogon že prvi agregat.

Z zgraditvijo hidroelektrarne Srednja Drava II se zaključuje sistem elektrarn na Dravi, z njo pa Slovenci ne bomo pridobili samo spet novi vir električne energije, temveč tudi nova kmetijska zemljišča v tem delu Slovenije pa tudi možnost poplav bo zmanjšana na minimum.

S samo gradnjo se bo spremenila tudi slika Ptuja. V Ptuju bomo tako dobili eno največjih akumulacijskih jezer v Sloveniji, tudi dela na utrjevanju nabrežij Drave v mestu potekajo že dalj časa in bodo končana v predvidenem roku. Akumulacijsko jezero bo segalo vse od jeza v Markovcih do Ptuja in bo po površini približno takšno kot je Bohinjsko jezero, imelo bo šest pretočnih polj, ki bodo preprečevala pretok naplavin v dovodni kanal. Dovodni kanal bo asfaltiran in bo tekel do strojnice v Forminu.

N. BELŠAK

Po poteh padlih kurirjev

Krajani iz vasi Prvenci in Strelci so lani z lastnimi sredstvi postavili spomenik štirim padlim kurirjem – borcem NOB s tega območja. Prejšnjo nedeljo pa so krajani samoiniciativno organizirali pohod po poteh padlih kurirjev, za katerega pravijo, da bo postal tradicionalen.

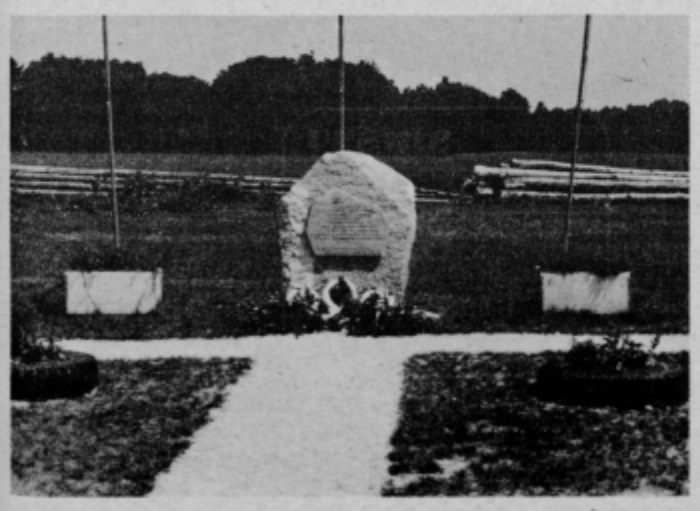

Spomenik, ki so ga postavili krajani iz Prvencev in Strelcev na mestu, kjer so 4. marca 1945 padli štirje kurirji.
Foto: I. Ciani

OB DNEVU BORCA – SPREJEM V VRSTE ZK V TABORU MDA

Ob siju tabornega ognja bo v soboto, 3. julija, na predvečer praznovanja 4. julija — dneva borca, svečani sprejem za okrog 30 novih članov v vrste ZK. Sprejem se uvršča v okvir stalnih javnih sprejemov v članstvo ZK, ki jih organizira komite OK ZKS Ptuj. Ob tej priložnosti bo mesto sprejema brigadno naselje Dornava. Novosprejetim članom bo spregovoril član komiteja, dr. Mitja Mrgole, brigadirji II. izmene mladinske delovne akcije Slovenske gorice 76 pa se bodo predstavili s pestrim kulturnim programom.

MG

Tekmovanje gasilskih enot bratskih občin v Trnovski vasi

V počastitev praznika DNEVA BORCA in 100. obletnice gasilskega društva BIŠ bo v Trnovski vasi, v nedeljo 4. julija 1976 ob 9. uri, pri zadružnem domu tekmovanje gasilskih enot občin Čakovec, Koprivnica, Krapina, Ormož, Ptuj, Slovenska Bistrica in Varaždin. Tekmovanje organizirata občinski svet Zveze sindikatov občine Ptuj in občinska gasilska zveza Ptuj v okviru XV. tradicionalnih delavskih srečanj bratstva in prijateljstva.

Zbor gasilskih enot bo že v Ptuju, ko bodo pred odhodom v Trnovsko vas, v imenu vseh gasilcev bratskih občin SR Hrvatske in SR Slovenije, posadili spominsko drevo v Alejo bratstva in enotnosti v Ptuju.

Sodelovanje med gasilci bratskih občin je tradicionalno, vendar bo to prvo tekmovanje gasilskih enot bratskih občin Čakovec, Koprivnica, Krapina, Ormož, Ptuj, Slovenska Bistrica in Varatdin. Tekmovanje bo prav gotovo spodbudilo občinske gasilske zveze, da vzpostavijo trajne oblike sodelovanja med gasilskimi organizacijami in društvi bratskih občin.

Feliks Bagar

OB DNEVU BORCA

Revolucija se nadaljuje

Ko se spominjamo dneva pred 35 leti, začetka oboroženega narodno-osvobodilnega boja, dneva, ko je počila prva puška, odjeknila eksplozija prve bombe, ko se je začel krvavi in težki 4-letni boj, ki je prinesel poleg popolne zmage nad fašističnimi zasužnjevalci in domačimi izdajalci tudi zmago socialistične revolucije, se v polni meri zavedamo, da socialistična revolucija ni enkratni akt, temveč pomeni njena zmaga v oboroženem boju šele začetek dolgotrajnega, zapletenega in težkega procesa graditve socialistične družbe, za katero so se jugoslovanski narodi in narodnosti odločili, da jo gradijo na samoupravnih temeljih.

Pri tem se moramo krepko zavedati moralnih in etičnih vrednot, ki izvirajo iz narodno-osvobodilnega boja in katerih v razvoju naše družbe ni moč nadomestiti z ničemer. V njem je zajet revolucionarni program ZKJ, naša potreba po gojitvi bratstva in enotnosti, naša ustavna zasnova socialističnih samoupravnih odnosov, naša neodvisna in neuvrščena politika, naš sistem vseljudske obrambe in družbene samozaščite, ki zagotavlja našo samostojnost in varnost revolucije.

Negovanje revolucionarnih vrednot je del našega vsakdanjega življenja, del naših naporov pri razvijanju samoupravljanja, opravljanja nalog na delovnih mestih, del našega družbenega življenja in prostega časa, skratka vsega, kar pomeni življenje delovnega človeka. Če kje to ni, potrudimo se, da bo! Negovanje revolucionarnih tradicij NOB in zavesti ni namenjeno samemu sebi, temveč dviganju idejne zavesti delavcev v združenem delu, občanov v krajevnih skupnostih pri zavestnejšem usposabljanju in graditvi socialistične družbe na samoupravnih temeljih.

Prav sedaj smo sredi velike revolucionarne bitke, ko načrtujemo in sprejemamo razvojne programe, ko v razpravi o osnutku zakona o združenem delu že praktično poskušamo uveljavljati takšne socialistične samoupravne odnose v sistemu takšnih družbeno-ekonomskih in pravnih institucij, ki bodo podlaga za uveljavljanje neposrednega upravljanja delavcev samih.

V sedanjem trenutku revolucionarne bitke gre za dvoje, — za obračun z vsemi tistimi v svetu in doma, ki nasprotujejo samoupravljanju, ki ga poskušajo omalovaževati in ignorirati, — gre pa tudi za dokončen obračun z vsemi tistimi težnjami in filozofijami, ki želijo uresničiti idejo samoupravljanja s samoupravljanjem v imenu delavcev, ne pa upravljanjem delavcev samih. V tem je resnično velika revolucionarna vsebina sedanjega trenutka revolucionarnega boja.

Dosedanja graditev sistema vseljudske obrambe in družbene samozaščite, temelječe na izkušnjah in tradicijah NOB, sodi med največje dosežke našega družbenega razvoja. S sprejetjem ustave in zakonov, ki jo spremljajo, je bil v celoti izoblikovan naš novi obrambni sistem. Nastal je v obdobju NOB, v oboroženem delu naše revolucije in se razvijal skupaj s samoupravnim socialističnim sistemom kot eden njegovih bistvenih dejavnikov, kot del tega sistema. Razvili smo dve izredno pomembni sestavini enotnih oboroženih sil — JLA in teritorialno obrambo. Usposobili smo ju za učinkovito vojskovanje ne glede na moč morebitnega agresorja, na okoliščine, v katerih bi tak boj potekal in kako dolgo bi trajal.

Pri tem je še zlasti pomembno dejstvo, da ogromno večino v JLA — udarni pesti naših oboroženih sil in množične teritorialne obrambe predstavljajo mladi ljudje, ki s svojim mladostnim poletom, s svežo revolucionarnostjo in znanjem zagotavljajo kontinuiteto revolucije, tiste revolucije, ki so jo pred 35-leti začeli prav tako mladi ljudje.

Sistem vseljudske obrambe je sestavni del novih samoupravnih odnosov, vtkan v vse pore našega življenja in dela. Naši delovni ljudje in občani zagotavljajo v njem pridobitve revolucije, miren razvoj samoupravne socialistične družbe, svojo svobodo, neodvisnost in ozemeljsko nedotakljivost. V nas vseh utrjuje spoznanje o usodni povezanosti vseh naših narodov in narodnosti na temeljih enakopravnosti, bratstva in enotnosti.

Pomembno vlogo v nadaljnjem razvoju sistema vseljudske obrambe in družbene samozaščite imajo družbenopolitične in družbene organizacije pod vodstvom enotne ZKJ. Prav ob dnevu borca pa velja še zlasti poudariti vlogo borčevske organizacije in organizacije Zveze socialistične mladine pri negovanju in prenašanju tradicij oboroženega dela naše socialistične revolucije. Od tega, od nas vseh in od vsakega posameznika je odvisno, kako bomo opravili naloge, ki nam jih nalaga današnji čas, kako bomo z zakonom o združenem delu konkretno uresničevali najpomembnejša področja družbenih odnosov.

Ta boj današnje družbe in njene mlade generacije je zgodovinsko gledano enako pomemben, kot je bil boj, ki so ga začeli pred 35 leti mladi revolucionarji skupno z izkušenimi starejšimi. Ni sile, ki je ne bi premagala revolucionarnost mladih združena z zrelim presojanjem starejših.

Franc Fideršek

Pravilniki v javni razpravi

Delavski svet tovarne glinice in aluminija „Boris Kidrič" Kidričevo je na svoji drugi redni seji dal v javno razpravo delavcem osnutek pravilnika o izvajanju in kotroli prisotnosti alkohola, zdravil in drugih sredstev. Nadalje osnutek pravilnika o organiziranju in izvajanju družbene samozaščite, osnutek pravilnika o delu organov samoupravne delavske kontrole in osnutek pravilnika o zavarovanju plačil. Vsi omenjeni osnutki bodo v javni razpravi v kolektivu 15 dni, po tem jih bo sprejel DS TGA.

Na tem zasedanju so se člani DS seznanili tudi z informacijo o sporazumu o dohodkovnih odnosih med TGA Kidričevo in IMPOL-om iz Slovenske Bistrice ter sklenili, da mora komisija za pripravo samoupravnega sporazuma o združevanju dela in sredstev delavcev, združenih v SOZD UNIAL, pripraviti sporazum do 1. julija 1976 s tem, da se ta sporazum uporablja od 1. 1. 1976 dalje.

Seznanili so se tudi s poslovnim poročilom k zaključnemu računu za leto 1975 in z analizo izpolnitve stabilizacijskega programa za leto 1975. Razpravljali so še o problematiki strokovnih kadrov in sklenili, da je treba pripraviti predlog samoupravnega sporazuma o združitvi sredstev TOZD za reševanje kadrovske problematike.

F. Meško

OCENA RAZMER V AGROKOMPLEKSU MARIBORSKE REGIJE

Z namenom, da bi dosegli čimboljšo samoupravno, dohodkovno in družbeno organiziranost, bo v okviru javne razprave o osnutku zakona o združenem delu tudi problemska konferenca o razmerah v agrokompleksu mariborske regije. V zvezi s tem, je medobčinski svet Zveze sindikatov podravskih občin pripravil minuli torek v Ptuju posvetovanje o problematiki, ki je v kmetijstvu najbolj prisotna. Tega posvetovanja so se poleg vidnih družbenopolitičnih delavcev mariborske regije udeležili tudi predstavniki kmetijskih kombinatov in kmetijskih zadrug iz občin Lenart, Maribor, Ormož, Ptuj in Slovenska Bistrica. Udeleženci so posebej skrbno obravnavali dosedanjo razpravo o osnutku zakona o združenem delu, samoupravno družbeno planiranje ter samoupravne in dohodkovne odnose v kmetijstvu.

Javno razpravo o osnutku zakona o združenem delu so ocenili, da je v kmetijstvu bila doslej preveč formalistična in predlagali, da je to potrebno organizirati v manjših delovnih skupinah, kjer lahko vsak delavec pove svoje stališče. Na območju mariborske regije pa so tudi delovne organizacije s področja kmetijstva, ki so javno razpravo o osnutku zakona v redu izpeljale. V prihodnje bodo morale kmetijske delovne organizacije več storiti tudi za boljšo povezanost s kmeti. To jih tudi obvezuje, da v skladu z osnutkom zakona o združenem delu organizirajo s kmeti takšne oblike sodelovanja, v katerih bodo povsem urejeni dohodkovni, kakor tudi samoupravni odnosi.

Ko so udeleženci posvetovanja ocenjevali samoupravno družbeno planiranje v kmetijstvu mariborske regije, so si bili enotni v tem, da bo vzlic temu, da je bilo doslej veliko napravljenega, potrebno še marsikaj storiti. Pri planiranju nalog v agrokompleksu mariborske regije bodo morali še posebej vnesti povezovalne elemente. Le-ti so v sedanji fazi planiranja premalo obravnavani. Že sedanja praksa pa tudi kaže, da bo oblike združevanja in povezovanja v kmetijstvu potrebno še razvijati. Zato je s povezovalnimi elementi v srednjeročnih programih nujno jasno opredeliti na kakšen način bodo v agrokomplesu mariborske regije v prihodnje še bolj in v večji meri izboljšani samoupravni in dohodkovni odnosi.

Prihodnja seja MS ZSS podravske regije bo v Ptuju 13. julija letos, ko bodo znani že tudi podrobnejši podatki o obravnavanih vprašanjih na posvetovanju v juniju.

F. Golob

Dogovor proizvajalcev osebnih zaščitnih sredstev

Politika proizvodnje in prodaje osebnih zaščitnih sredstev v Sloveniji ni usklajena. Proizvodnja je neenotna in razdrobljena, tržišče pa zelo neurejeno.

To dejstvo je spodbudilo Mercator, TOZD Panonija Ptuj, v okviru katere deluje tudi obrat za zaščito v Kidričevem, da so prejšnji teden v Ptuju sklicali sestanek vseh proizvajalcev in prodajalcev osebnih zaščitnih sredstev z območja Slovenije. Sestanka so se udeležili predstavniki 11 delovnih organizacij s tega področja.

Med dogovori je bil tudi predlog, da bi naj v okviru poslovnega združenja sprejeli poseben sporazum in k njegovemu podpisu pritegnili vse proizvajalce zaščitnih sredstev na območju Slovenije. Osnutek takega samoupravnega sporazuma o proizvodnji in prodaji zaščitnih sredstev bi naj sprejeli na prihodnjem sestanku, ki bo, kot so se dogovorili, v Delozi v Zagorju ob Savi.

NB

Gibanje potrošniških kreditov

Komisija za dajanje potrošniških kreditov, ki deluje v okviru kreditnega odbora ptujske podružnice KB Maribor, tudi neposredno odobrava kredite občanom. Tako je v prvih petih mesecih letošnjega leta komisija odobrila 1.678 kreditov, in sicer preko trgovske mreže 986 potrošnikom, neposredno pa 682 prosilcem. Skupna vrednost odobrenih kreditov znaša 24,163.074 dinarjev.

K temu še podatek, da je ob koncu letošnjega maja stanje hranilnih vlog znašalo 120,552.857 dinarjev, kar pomeni, da so potrošniški krediti v tem znesku zajeti le s 45,47 odstotki.

NB

Opekarniško podjetje MAP

SKUPEN NASTOP NA TRGU, KVALITETA, KOMPLETEN IZDELEK, MODERNA TEHNOLOGIJA, SODOBNA ORGANIZACIJA DELA – CILJI NOVE OZD OPEKARNIŠKO PODJETJE MARIBOR – PTUJ.

Večletno uspešno poslovno – tehnično sodelovanje med opekarno Žabjak in opekarno Košaki ter želja nuditi gradbenim podjetjem kvalitetne in kompletne izdelke iz opeke za vse vrste gradnje sta lani, 27. junija, združili obe opekarni v OZD opekarniško podjetje Maribor – Ptuj z dvema TOZD opekarno Košaki in opekarno Ptuj.

Tako sta obe opekarni še pred leti skupaj investirali v moderno industrijsko gradnjo iz opeke in sicer se je opekarna Košaki specializirala za proizvodnjo montažno opečnih panelov, opekarna Ptuj pa za izdelavo montažno stropnih elementov iz opeke. Danes nudita graditeljem kompleten izdelek.

21. junija 1976 se je na svoji ustanovni seji sestal centralni delavski svet in potrdil skupne naloge kot so: sodobna organizacija dela, moderna tehnologija, enoten nastop na tržišču, skupne strokovne službe, skupen razvoj in še nekatere druge. Pred delavci obeh temeljnih organizacij pa je sedaj v ospredju naloga organizirati novo OZD, pripraviti vse potrebne samoupravne akte, svečan podpis samoupravnega sporazuma o združitvi opekarne Košaki in opekarne Ptuj pa bo 16. julija 1976.

N. B.

SODELOVANJE Z ARANDŽELOVCEM

V razgovorih med člani uradne delegacije občine Arandželovac in predstavniki ptujske občine je bilo večkrat omenjeno tesnejše sodelovanje obeh pobratenih občin. Vsi so menili, da je potrebno utrjevati vezi med mladimi, ki bodo nadaljevali začeto delo. To pomeni, da naj mladi sodelujejo ne samo na športnem in kulturnem področju na nivoju obeh občinskih konferenc, temveč se naj sodelovanje prenese na osnovne organizacije Zveze socialistične mladine v delovnih organizacijah, krajevnih skupnostih in šolah.

Sodelovanje naj se razširi tudi na družbenopolitično aktivnost, pomeni naj izmenjavo izkušenj in podobno. Predvsem pa je potrebno utrditi vezi med mladimi, ki se zanimajo za iste aktivnosti, ki so družbenopolitično aktivni člani skupnosti, ti pa naj bratsko sodelovanje utrdijo v sredinah kjer živijo in delajo.

Prav gotovo je ena izmed oblik sodelovanja tudi izmenjava počitniških domov za mladino. S tem je mišljeno, da naj bi mladi, pa tudi starejši občani obeh občin letovali v domovih posameznih delovnih organizacij in tako spoznali način organiziranja letnega oddiha v bratskih občinah. Seveda je to le ena izmed oblik tesnega sodelovanja katere nosilec mora biti mladina.

Pogovori so tekli še o tesnejšem sodelovanju na gospodarskem področju. Trenutno sedelovanje med tovarno glinice in aluminija iz Kidričevega in Šamotom iz Arandželovca je le del sodelovanja na tem področju. Da imata obe občini podobne težave glede zaposlovanja delovnih ljudi, glede šolske problematike in podobno, ni potrebno posebej poudarjati. Gotovo pa je možno s tesnim sodelovanjem in izmenjavo izkušenj najti ustrezne rešitve tako za občino Arandželovac kot za ptujsko občino.

Vendar, o sodelovanju ne bo dovolj le govoriti, temveč bomo morali konkretno sodelovati. To pa je odvisno od vseh delovnih ljudi in občanov ptujske občine in bratske občine Arandželovac.

N. P.

Velike socialne potrebe, denarja premalo

Invalidnim osebam, ki se ne morejo same gibati, bi morali priznati tudi dodatek za tujo nego, vendar sredstev za to ptujska občina praktično nima. Nujno je, da bi predpise o dajanju socialnih pomoči uredili na ravni republike, to tem bolj, ker gospodarsko manj razvite občine lahko dajejo mnogo nižje zneske socialnih pomoči kot v razvitih občinah. To ni samo primer v ptujski občini, še težje probleme imajo npr. v občini Ormož.

V ptujski občini je okoli 680 oseb, i prejemajo stalno družbeno denarno pomoč, ta znaša v poprečju 300 dinarjev, največ pa 650 din. V ormoški občini so si morali denar izposoditi iz drugih virov, da so lahko v prvih mesecih letošnjega leta izplačali vsaj minimalne socialne podpore.

Potrebno bi bilo organizirati službo negovalk na terenu, ki bi skrbele za starejše občane, kateri so ostali sami. V domovih za vse ostarele občane ni dovolj prostora, ostarelih, ki bi potrebovali tako pomoč pa je vedno več. Veliko so na tem področju storili podmladkarji Rdečega križa na posameznih osnovnih šolah. Ti obiskujejo ostarele občane, na nekaterih šolah so ustanovili celo krožke za pomoč onemoglim in bolnim občanom. Vendar so taki obiski le občasni in ne pomenijo celovite rešitve tega problema. NB

RAZVEJANO DRUŽBENO IZOBRAŽEVANJE

Izobraževanju posvečajo v TGA „Boris Kidrič" veliko pozornost. Že na februarski seji delavskega sveta so sprejeli izobraževalni program 8 področij, namenjen izobraževanju delegatov samoupravnih organov in vodstev družbeno-političnih organizacij. Naloge sindikalne organizacije na področju izobraževanja je zapisal 8. kongres Zveze sindikatov Slovenije. Program teh 8 področij tako dejansko predstavlja uresničitev sklepov kongresa v praksi.

Izobraževalni center se kot izvajalec začrtanega programa pri svojem delu navezuje na center za

Kidričevo

družbeno izobraževanje pri republiškem sindikatu. Začetek dela centra sega v preteklo leto, letos pa je njegovo delo v polni meri zaživelo. Ker tečejo v tem času številne razprave o osnutku zakona o združenem delu, so vsi dosedanji seminarji potekali v tej smeri.

Zanimivo je povedati, da so vsi seminarji bili zunaj tovarne. Zato so bili odločilni nekateri razlogi, kot to, da je udeleženec seminarja izven tovarniškega okolja in kot tak oddaljen od vsakodnevnih problemov delovnega mesta ter na ta način lahko sproščeno spremlja delo seminarja in tudi aktivno sodeluje v njegovem delu. Drugi razlog je povezan z rekreacijo, ki se navezuje še na spoznavanje krajev naše ožje domovine.

Takšno delo se je doslej pokazalo kot uspešno. Seminarji so se običajno zaključevali z anketo, ki je spraševala o kraju, času in načinu dela seminarja in zaključevala z rubriko „predlogi". Analiza anket bo pripravljena v prihodnjih dneh; gotovo je, da bodo njeni zaključki velik pripomoček izobraževalnem centru v njegovem bodočem delu. Razen tega programa obstaja še poseben program za izobraževanje vseh delavcev, ki poteka v obliki predavanj.

MG

Nova solidarnostna stanovanja

Solidarnostna stanovanja na Pragerskem pred dograditvijo.

Te dni zaključujejo dela pri gradnji prvega večjega stanovanjskega objekta na Pragerskem. V njem bo skupno 18 stanovanj, od katerih bo 14 zgrajenih iz sredstev solidarnostnega, štiri pa iz kreditnega sklada. Skupna vrednost objekta bo znašala 580.000 dinarjev. Od skupno 18 stanovanj bo pet namenjenih za zaposlene v opekarni in pet za železničarje v Pragerskem, tri pa bodo dobili upokojenci. Po eno stanovanje pa je namenjeno članu ZB in uslužbenki v vzgojno varstvenem zavodu Pragersko.

Gradnjo tega objekta so pričeli letošnjega januarja. Po sistemu veliko – stenskih opažev pa objekt gradi gradbeno podjetje Stavbar iz Maribora. Če ne bo večjih ovir pričakujejo, da bo stanovanjski blok vseljen v mesecu septembru letos.

Foto in tekst: V. Horvat

Za zaščito okolja

„Človek brez okolja – je mrtev človek . . ."

Industrializacija v svetu pa tudi doma, je prešla v take višine da brez načrtnega varstva okolja v bodoče ne bo šlo. Naravo moramo varovati pred uničenjem vseh vrst. Človek se danes znova vrača k njej, v njej išče sprostitev, pribežališče od vsakdanjih napetosti, s katerimi se srečuje na delovnem mestu ali na drugih področjih družbenega življenja in dela. Čuvati okolje pomeni ohraniti zdravo življenje!

S problemom varstva okolja se srečujemo tudi v naših krajih. Številne naše gozdove „krasijo" navlake vseh vrst, dvorišča so polna odpadkov, tudi podstrešja in prav tako obrežja naših relek. Z malo šale naj povemo, da bi si z nabiranjem takih in podobnih „odpadkov" lahko ustvarili celo „gospodinjstvo" v malem.

Če bi podali obračun minulega dela na področju varstva okolja, bi bili lahko zadovoljni, vendar nas uspehi ne smejo uspavati. Z akcijo je treba nadaljevati, naj bo to nujen proces v našem vsakdanjiku.

Krajevna skupnost Ptuj si je letos skupaj s komisijo za olepšanje okolja pri Turističnem društvu Ptuj, začrtala širok program dela, vse v vsebinski povezavi zaščite okolja. Med temi velja omeniti akcijo „očistimo in uredimo svoj domači kraj", ki bo stekla v občinskem merilu. Ugotavljamo, da so številni občani prisluhnili temu klicu in so temeljito očistili svojo okolico. Turistična sezona se približuje, čeprav tudi sedaj turistov ne manjka. S čistočo okolja in njegovim olepšanjem pa bodo dosegli, da se bodo znova vračali nazaj.

MG

Ptujski grad iz nekoliko manj znane strani. Foto: J. Vrabl

Kupujete novo opremo za vaše stanovanje?

Izberite pri NOVEM DOMU, na Zagrebški cesti v Ptuju

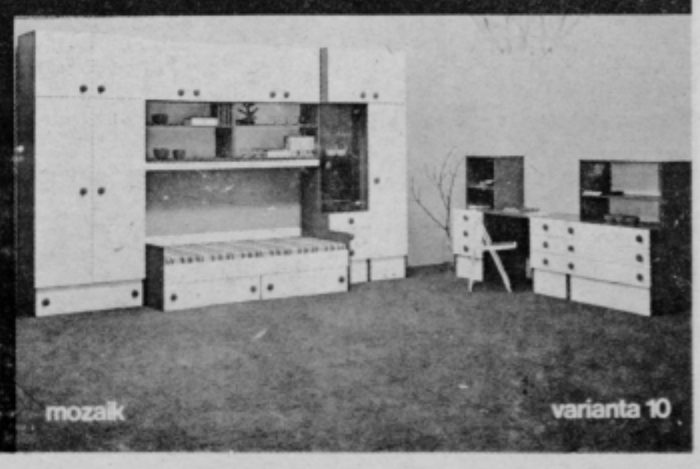

NEKOČ IN DANES

Sto let gasilskega društva Biš

Pred 100 leti je dr. Jože Muršec vaščanom Biša podaril ročno brizgalno, da bi se z njo lažje upirali v spopadu z rdečim petelinom, ki je nekoč pogosto razprostiral svoja ognjena krila nad to vasico. To je bila prva spodbuda za združitev vaških fantov in mož v gasilsko društvino. Skupaj so gasili in kljubovali ognju vse do leta 1914, ko je prva svetovna vojna pobrala vse moške predstavnike. V sili so morale takrat zgrabiti vedra in brizgalno žene in dekleta, da so uničile ognjenega sovražnika.

Po vojni so se gasilci ponovno organizirano posvetili svoji dejavnosti, saj je bilo v letu 1924 spet ustanovljeno društvo. Potrebe so se širile, nabavljali so si opremo, kot so jim pač omogočale finančne zmožnosti. Zgradili so si tudi majhen gasilski dom, v katerem so se zbirali v prostem času ljubitelji te humane dejavnosti.

Sčasoma je prvotni dom postajal vse tesnejši, saj je tudi prva ročna brizgalna dobila družbo, zato so z leti gasilci začeli razmišljati, kam bi spravili vso prepotrebno opremo. Odločili so se in na temeljih starega, zgradili nov gasilski dom, ki je nudil streho tudi gasilskemu avtomobilu.

Danes šteje GD Biš 103 člane, od tega je dobra tretjina mladih, ki si želijo aktivnega sodelovanja v tekmovanjih občinske gasilske zveze in tudi sicer dobrega delovanja v operativni dejavnosti.

Sedaj so bišečki gasilci zavzeti s temeljitimi pripravami na jubilejno prireditev, ki bo v nedeljo, 4. julija pri zadružnem domu v Trnovski vasi. Takrat bo tudi medobčinsko srečanje gasilskih enot iz bratskih občin. Na tem tekmovanju se bodo pomerili tudi domačini, ki bodo zastopali barve svojega društva.

Svečanosti v počastitev tega visokega jubileja se bodo pričele že na predvečer praznika, to je v soboto, 3. julija, ko bo na Gorni kresovanje, glavnina vsega programa pa se bo odvijala v nedeljo zjutraj, ko bo godba na pihala z budnico spomnila vse domačine, da je pred njimi prazničen dan.

Veseli bodo tudi značkarji, ker jim bo na voljo serija treh jubilejnih značk, ki se jih prav gotovo izplača imeti, saj 100-letnica nekega „obstoja" res ni kar tako.

Toliko o GD Biš danes, v prihodnji številki pa vas bomo obširneje sezananili, kako je bilo v centru Slovenskih goric 4. julija. Kdor se na naše poročanje ne zanese, naj se odzove povabilu domačinov in se pripelje v nedeljo v Trnovsko vas. Domačini obljubljajo po uradnem delu veselo zabavo in če jim naj verjamemo, bi moralo biti v nedeljo pri njih prav prijetno.

Na svidenje torej v Trnovski vasi!

S. Brodnjak

Turistično društvo Gomila za Dan borca

Krajevni odbor ZZB NOV Juršinci je skupno s turističnim društvom Gomila pripravil za v nedeljo popoldne proslavo dneva borca pri razglednem stolpu na Gomili. V programu je srečanje borcev s ptujskega, ormoškega in ljutomerskega območja, vaja enot civilne zaščite iz Juršincev, Polenšaka in Dornava, sodelovala pa bodo tudi letala Aerokluba Ptuj.

F. Holc

SZDL o zdravstvu v Kidričevem

Na prvi redni seji novoizvoljenega krajevnega odbora SZDL Kidričevo, ki zajema tudi naselja Kidričevo II, Njiverce in Strnišče, so najprej kritično spregovorili o dosedanjem delu in o vzrokih neaktivnosti, nato pa izvolili novo vodstvo, ki mu predseduje Stanko Perko, podpredsednik je Ferdo Zupančič, za tajnika pa so imenovali Marjano Forbici iz Strnišča.

Spregovorili so tudi o nekaterih problemih in težavah v zdravstvu in sprejeli sklep, da mora KK SZDL zahtevati od zdravstvene službe konkretno poročilo o razni problematiki. Razumljivo je, da občani želijo vse več uslug, ki jih zdravstvo ob dosedanjem sistemu financiranja ne zmore. Počakati je torej treba na poročilo o problematiki zdravstva v tej KS, šele nato bomo lahko napisali kaj več. Večina krajanov smatra, da bi zdravstvena služba v Kidričevem lahko bila mnogo bolje organizirana kot je sedaj.

F. Meško

Novo vodstvo KK SZDL Rogoznica

V domu Slovenskogoriške čete je 20. junija 1976 zasedala krajevna konferenca SZDL krajevne skupnosti Rogoznica, ki je med drugimi številnimi vprašanji obravnavala in sklepala tudi o kadrovskih spremembah v vodstvu SZDL. Za novega predsednika krajevne konference SZDL Rogoznica je bil soglasno izvoljen Stanko Žitnik z Rogoznice, mlad aktivni družbenopolitični delavec iz vrst osnovne organizacije ZSMS Franca Krambergerja Rogoznica. Za podpredsednika pa je bil soglasno izvoljen Anton Horvat iz Kicarja, nekdanji delavec ptujskih železniških delavnic, dolgoletni požrtvovalni družbenopolitični delavec v krajevni skupnosti Rogoznica.

Mlad in starejši tovariš na čelu vodstva SZDL krajevne skupnosti Rogoznica potrjujeta tradicijo odnosov med mlado in starejšo generacijo, ko mladi in stari enotno pristopajo k vsem akcijam v krajevni skupnosti Rogoznica, kar je v veliki meri rezultat aktivnega delovanja osnovne organizacije in aktivov ZSMS. F. Bagar

Praznično v Slovenski Bistrici

Občinski organizaciji SZDL in ZZB NOV v Slov. Bistrici sta pripravili obširen program praznovanja dneva borca. Že v soboto bo pohod mladine po partizanskih poteh, zvečer pa bo na Tinju večer narodnih pesmi. Na sam Dan borca bo v nedeljo tekmovanje ekip patrovnih organizacij ZRVS, Trim hoja na Tinje in odprtje razstave akademskega slikarja Bojana Golije v os. šoli Tinje; ob 11. uri pa bo osrednja proslava, na kateri bo govoril Boris Čižmerk-Bor. Popoldne pa bo še gasilska vaja in ljudsko rajanje.

Središče Oplotnice v pričakovanju nove asfaltne prevleke.

Oplotničani niso stali ob strani

Lahko bi trdili, da je bila vsakodnevna tema razgovora prebivalcev krajevne skupnosti Oplotnica neurejeno cestno omrežje, katero ta sicer idilični kraj ob vznožju Pohorja, ovira v hitrejšem gospodarskem pa tudi turističnem razvoju. Slabo cestno omrežje pa je osnovni vzrok, da teh možnosti niso uspevali v pričakovani meri tudi uresničevati in izkoristiti.

V nedeljo 20. junija 1976 je bil za ta kraj pomemben dogodek, saj so spoznali, da je želja po urejenosti cest, tako v središču naselja kot tudi v okolici Oplotnice, na pragu uresničitve. Kar z 87,31 odstotka pozitivnih odgovorov so udeleženi volilci na posebnem referendumu izglasovali, da bodo v naslednjih petih letih plačevali samoprispevek za asfaltiranje in obnovo cest v Oplotnici in okoliških naseljih.

Na skupno 13. voliščih je glasovalo kar 97,31 odstotkov vseh volilcev. To zgovorno priča o pomembnosti akcije in želje krajanov, da bi prekinili obdobje neurejenega in prašnega okolja, saj bodo najpomembnejše ceste prekrili z asfaltom. V programu asfaltiranja cest je bilo zajetih 11 volišč, preostali dve volišči, v Božjem in Pobrežju, pa sta bili namenjeni referendumu za sredstva predvsem za potrebe reševanja komunalnih problemov v teh dveh krajih. Tudi na teh voliščih je bil uspeh popolen.

Pričakujejo, da bodo iz samoprispevka zbrali letno okoli 230.000 dinarjev. S temi sredstvi bodo asfaltirali cesto od središča Oplotnice mimo osnovne šole in vrtca do krajevnega pokopališča in vasi Čadram. Opravili bodo tudi preplastitev asfaltne ceste skozi vas Oplotnico, asfaltirali cestne obvoznice od gasilskega doma do doma kulture v Oplotnici. Podaljšali pa bodo tudi več vpadnic v Oplotnico.

Tekst in foto: V. Horvat

DEVETDESET LET BREZ PALICE IN ZDRAVNIKA

Teden ostarelih občanov svečano proslavljajo tudi v krajih občine Slovenska Bistrica, kjer najstarejšim prebivalcem pripravljajo srečanje, onemogle pa obiskujejo na njihovih domovih, kjer se pogovarjajo o njihovih težavah in jim v okviru možnosti tudi pomagajo. Tresoče roke starčka ali starke hvaležno primejo šopek cvetja prijateljev, znancev pa tudi drugih občanov, kateri ne pozabljajo na svoje starejše občane.

Med okoli 200 prebivalci bistriške občine, ki štejejo že nad 80 let je tudi 92 letni Ivan Šreferl iz Zg. Bistrice št. 89. Za razliko od večine starejših občanov Ivan Šteferl do danes še ne rabi pomoči palice. Kljub visoki starosti je še krepak in zdrav, čeprav je bilo njegovo življenje prepredeno z mnogimi težavami že od mladih let, ki jih je preživljal v vasi Kostanjevec pri Slovenski Bistrici. Od tukaj je polnih 35 let odhajal na delo v Maribor in v druge kraje. Povsod pa so ga cenili kot dobrega

in vestnega delavca. Za njim so tudi težka leta prve in druge svetovne vojne.

Sedaj je že deset let vdovec. Živi pri hčerki Antoniji Kalšek v Zg. Bistrici. V zakonu sta z ženo vzgojila dva sina in hčerko, danes pa ima pet vnukov in 6 pravnukov, kateri svojega dedeka radi obiskujejo.

Večkrat Ivan Šteferl odide peš v Slovensko Bistrico ali okolico po liter pristnega domačega vina, za katerega pravi, da v primerni meri ohranja čilost in zdravje. Še vedno rad tudi zapoje katero iz bogate zakladnice narodnih pesmi. V posebno veselje pa Ivanu še danes predstavlja čitanje dnevnih časopisov in knjig. Med njimi mu je prav gotovo najbolj priljubljena knjiga o Titu, za katero pravi, da je velike vrednosti in jo je prebral že trikrat. Medtem ko večje naslove še danes prebere brez očal pa jih mora za drugo branje že uporabljati. Sicer pa še ni bil pri zdravniku in tudi tablet ni užival.

Tekst in foto: V. Horvat

KRATKE NOVICE

MAJŠPERK:

V zadnjem času je bilo na območju krajevne konference SZDL več sestankov, na katerih so občane podrobneje seznanili s problematiko šolskega prostora v ptujski občini in potrebo po razpisu referenduma za samoprispevek. Prisotno pa je bilo tudi vprašanje vpisa posojila za naše ceste. Informacije so povsod dobro sprejeli, udeležba na sestankih pa ni bila povsod zadovoljiva. Ugotavljajo, da je vzrok delno tudi v tem, ker so o teh vprašanjih podrobneje razpravljali v delovnih kolektivih TVI in Konus-Konfekcija, zato so ljudje o nalogah razmeroma dobro obveščeni. F

ORMOŽ:

V naslednjem 5-letnem obdobju bodo dali poseben poudarek tudi razvoju gostinstva in turizma, ki bi se naj razvijala predvsem ob vinski cesti. Prizadevajo si, da bi to cesto čimprej v celoti asfaltirali, doslej jim je uspelo prekriti z asfaltno prevleko že tri četrtine te ceste. V gostinskih lokalih ob vinski cesti bodo nudili predvsem dobrote, ki so značilne za to območje. F

OPLOTNICA:

Krajanom sta se v prvi polovici junija v oplotniški kinodvorani predstavila pevska zbora iz Oplotnice in Polčan. Na skupnem srečanju sta nastopila moška in ženska pevska zbora. Prireditev je nadvse uspela tako po organizacijski kot vsebinski strani. VH

KIDRIČEVO:

V TOZD delovne organizacije TGA „Boris Kidrič", uspešno poteka akcija vpisa posojila za ceste, ki jo vodi organizacija sindikata. Realni izgledi so, da bodo delavci tega največjega kolektiva v ptujski občini presegli od občinskega štaba predviden minimalni plan vpisa posojila. K uspehu je največ pripomogel tekmovalni duh med delavci. Pri tem vodi Alojz Levanič, vodja izmene v elektrolizi, ki je sam vpisal 15.000 dinarjev posojila.

— — —

Delavski svet TGA „Boris Kidrič" je na zadnji seji odboril gradnjo 30-stanovanjskega bloka za svoje delavce v Ptuju. Predračunska vrednost znaša okrog 10 milijonov dinarjev, od tega bo delovna organizacija najela za 5 milijonov kredita, 4,2 milijona din bodo zagotovili iz tekočih sredstev, namenjenih za gradnjo družbenih stanovanj, 800.000 din pa iz ostanka sredstev gradnje stanovanjskega bloka v Kidričevem.

MARKOVCI pri PTUJU:

Za gradnjo hidroelektrarne SD II je na območju Ptujskega polja uporabljenih okrog 500 ha kmetijskih zemljišč, to je njiv in travnikov, ki jih je prekrilo gradbišče. Po drugi strani pa je treba upoštevati, da bo z dograditvijo celotnega sistema možno usposobiti okrog 1.600 ha zemljišč, ki bodo varna pred poplavami, na okrog 2 tisoč hektarih kmetijskih zemljišč pa bo zmanjšana možnost poplav.

PTUJ:

Pred tedni so se sestali predstavniki jugoslovanskih železnic, občinske skupščine in krajevne skupnosti Ptuj. Dogovarjali so se o načrtih razširitve prelaza na Ormoški cesti. Projekt je že izdelan, predračunska vrednost pa znaša okrog 400 tisoč dinarjev. Obsega ureditev dvojnih zapornic, prehoda za pešce in kolesrje ter zavarovanje celotnega prelaza. Kljub temu je to le začasna rešitev. — — — NP

Stanovanjski blok ob Gregorčičevem drevoredu, katerega investitor je mesokombinat Perutnina Ptuj, je dokončno zgrajen in opravljen tudi tehnični pregled. 17 stanovanj bo dodeljenih delavcem Perutnine, 12 pa je solidarnostnih stanovanj, ker je bil solidarnostni sklad soinvestitor. Ta stanovanja bodo namenili 4 mladim družinam, 8 pa družinam z nizkimi osebnimi dohodki. — — — NP

Pri turistično gostinskem centru v Ptuju bodo pričeli graditi tudi športna igrišča za odbojko, rokomet in mini golf. Sredstva je prispevala TKS Ptuj, ki je dobila od republiške telesno kulturne skupnosti kredit v višini 1,5 milijona dinarjev. V načrtu imajo tudi gradnjo umetnega drsališča. — — — NB

Prejšnji teden so začeli z gradnjo stanovanjskega bloka B 2 in skupne kotlarne za stanovanjsko naselje ob Volkmerjevi cesti. Zaradi zahtevnih arheoloških raziskav so začeli z gradnjo z zaostankom okrog 6 mesecev. Kljub temu računajo, da bo izvajalec, GIP „Gradis", TOZD Gradnje Ptuj, končal z delom pri kotlarni do konca letošnjega septembra. Po predračunu bo investicija znašala okrog 600 milijonov dinarjev. NP

STOPERCE:

Ob koncu šolskega leta so učenci osnovne šole pripravili razstavo svojih izdelkov, ki so jih naredili pri pouku in v prostem času v okviru krožnikov. Krajani so si lahko ogledali izdelke iz lesa, pletene in kvačkane predmete in tudi izdelke iz usnja. Prav za slednje gre posebna zasluga Konusu, TOZD Konfekcija Majšperk, ki je svoj odpadni material odstopila učencem te šole. V pripravah in izvedbi proslave ob koncu šolskega leta so sodelovali tudi mladi z območja krajevne skupnosti. NB

VITOMARCI:

Prejšnjo sredo je bila tu seja ožjega odbora za pripravo proslave občinskega praznika. Člani odbora so si ogledali, kraj, kjer bi naj bila proslava in sprejeli konkretne zadolžitve. Pri tem so ugotovili, da so dela v pripravah na asfaltiranje ceste od Trnovske vasi do Vitomarc v polnem teku, zato realno pričakujejo, da bodo dela do občinskega praznika končana. mg

Slovenska Bistrica

Vpisovanja posojila za ceste vzpodbudno

V občini Slovenska Bistrica so postavili vpisu posojila posebno pozornost že na začetku akcije. Območje občine je namreč še vedno med tistimi v SR Sloveniji, kjer predstavljajo slabe, makadamske ceste, veliko oviro za hitrejši gospodarski, kulturni in pa tudi dohodkovni razvoj, zato bi neuspeh na področju vpisa pomenil korak nazaj v razvoju občine.

Zadnje zasedanje štaba za vpis posojila pri občinski skupščini je osvetlilo dosedanje delo na področju priprav v tej smeri in tudi rezultate prvih vpisovanj v posameznih krajih. Da bi bila vpisna mesta čim bližje občanu, so jih ustanovili kar 68 v OZD in 15 v krajevnih skupnostih. Vpis so ponekod že stoodstotno zaključili.

Ugotavljajo, da na vseh vpisnih mestih vpisovanje poteka z vsakim dnem uspešneje. Prebivalci krajevne skupnosti Makole pa se zavzemajo, da bi vsak zaposleni prispeval v ta namen enomesečni, dohodek, kmetje pa vsaj enkratno višino odmere katastrskega dohodka. Z uspehom te akcije bi si krajani Makol tudi do svojega središča zagotovili asfaltno povezavo z ostalimi kraji v občini in izven nje. Zbrana sredstva želijo namreč nameniti za asfaltiranje ceste med Studenicami in Makolami, katera danes predstavlja največjo oviro za hitrejši razvoj KS Makole in krajev ob tej cesti. Petletni plan asfaltiranja cest v občini predvideva le asfaltiranje polovico odseka te ceste.

V občini Slovenska Bistrica je trenutno 15,30 km magistralnih cest, katere so tudi vse asfaltirane. Regionalnih cest je skupno 70,70 km, od tega je 36,55 km asfaltirano. Do leta 1975 je bilo v bistriški občini asfaltirano 51,7 odstotka

Vsakodnevni prizor na cesti od Studenic do Makol in naprej do Majšperka. Oblaki prahu, ob dežju pa luže.

vseh cest, medtem ko naj bi po uspelem vpisu posojila do leta 1980 v občini asfaltirali skupno 68,5 odstotka cest, ki doslej še niso asfaltirane.

Med pomembnejšimi odseki obnovljenih cest v občini Slovenska Bistrica za obdobje do 1980 leta bodo Poljčane-Lošečka vas, nova asfaltna prevleka na cesti Poljčane Studenice in podaljšanje te ceste do Modraž, v skupni dolžini 6,5 km. Rekonstruirana naj bi bila tudi cesta Slovenska Bistrica-Poljčane — kamnolom, Konstruktor, TOZD granit, dokončanje ceste Sp. Ložnica-Oplotnica v dolžini 4 km, rekonstrukcija Titove ceste in ceste Ložnica-Tepanje.

Tekst in foto: V. Horvat

OPEKARNIŠKO PODJETJE MAP MARIBOR

OPEKARNA PTUJ

čestita delovnim ljudem in občanom ob 4. juliju, dnevu borca.

Svojim cenjenim strankam vselej nudi celoten asortiman opečnih izdelkov. Še posebej pa priporoča

— nosilce MAP in

— montažne opečne preklade za okna in vrata, ki so si s svojo kvaliteto in praktičnostjo pridobili zaupanje mnogih kupcev širom po domovini.

ATLETSKI KRITERIJ SLOVENSKIH MEST SKUPINE „B"

DVOJNA ZMAGA PTUJA

V organizaciji TKS Ptuj in Partizan Ptuj je bilo na stadionu Drava odlično organizirano atletsko tekmovanje vzhodne skupine, kjer so nastopili tekmovalci in tekmovalke iz Murske Sobote, Raven na Koroškem in Ptuja.

Kljub močni vročini (26 stopinj v senci) ni manjkalo športnega vzdušja in zagrizenih borb za čimboljše dosežke. Odlično sta bili pripravljeni obe ptujski ekipi, dočim so predstavniki Pomurja rahlo razočarali.

Med dosežki lahko posebej povdarimo odličen rezultat Tatjane Butolen v teku na 100 m, Mikija Prsteca prav tako v teku na 100 m, kakor odličen dosežek Zlatka Marčiča v skoku v višino, kjer je izboljšal svoj oseben rekord in rekord Ptuja.

Doseženi so naslednji rezultati:

Ženske: 100 m Butolen Pt. 12.5, Škraban MS. 13.2, Skuk Rav. 13.2, 400 m Šober Rav. 1:00,7, Fras 1:03,3, Žižek MS 1:06,9, izv. konkurence Tili Pt. 1:02,7, Hameršak Pt. 1:07,2.

– višina: Kolar Pt. 140 cm, Gjura MS 125 cm.

– daljina: Langerholz Rav. 499 cm, Horvat L. Pt. 469, Fister MS 467, izven konkurence Horvat M. Pt. 515.

– disk Petek Pt. 28.34 m, Hozjan MS 25.50, Kolar Rav. 18,96.

– krogla Zorko Pt. 916 cm, Kuhar MS 781, Urnavt Rav. 616, izv. konkurence Hozjan MS 946, Tominc Pt. 823.

– štafeta 4 x 100 m Ptuj (Mohorič, Horvat, Cestnik, Butolen) 52,7 sek. Ravne (Zorman, Skuk, Urbanci, Šober) 52,8, Murska Sobota (Fister, Kučan, Žižek, Kraban) 55,3.

Moški: 100 m Prstec Pt. 11.2, Golob MS 11.8, Fortin Rav. 12.0, izven konkurence Kovačič 11.8.

– 400 m Žohar Pt. 52.0, Pogorelc Rav. 57.8, Ulen MS. 60.7, izven konkurence Prstec Pt. 51.6.

– 1500 m Petrnel MS. 4:09,1, Štruc Rav. 4.15,0, Mesić Pt. 4.56,8,

– 3000 m Lebar Pt. 8:56,7, Flisar MS. 9:00,4, Nabernik Rav. 9:04,7

– daljina Čuček Pt. 620 cm, Kadiš Rav. 606, Jureš MS 584

– višina Marčič Pt. 186 cm, Strmčnik Rav. Banfi MS. 170

– krogla Skok Pt. 12.04, Brkman Rav. 11,25 m

– kopje Bračič Pt. 43,16 m, Šater Rav. 41,66, Lukič MS 36,70

– štafeta 4 x 100 m Ptuj (Čuček, Žohar, Kovačič, Prstec) 45,3 sek.

Murska Sobota (Matjašec, Golob, Bane, Jureš) 47,8, Ravne (Kadiš, Strmčnik, Šater, Fortin) 48,9 sek.

Ekipno: ženske Ptuj 19 točk, Ravne 11 točk, Murska Sobota 11 točk; moški Ptuj 25 točk, Ravne 15 točk, Murska Sobota 13 točk. Zmagovalci so prejeli v trajno last lep pokal, druga in tretje uvrščena ekipa pa diplome.

anc

KOŠARKA

Drava - Pomurje 70:58 (35:29)

V športni dvorani „Mladika" je bila prikazana v zadnjem kolu spomladanskega dela prvenstva odlična igra domačih, ki so tokrat zaigrali z vso resnostjo.

V prvem delu sta bila nasprotnika dokaj izenačena z rahlo prednostjo za domačine, dočim je v nadaljevanju Drava razliko zvišala in tako s sigurno igro in točnimi meti nadigrala goste iz Murske Sobote. Uspešni so bili za Dravo: Bedrač 14, Z. Marčič 18, M. Marčič 2, Srečkovič 6, Šerona 8, Sotler 11, Dobrijevič 11, Musić in Neudauer. Za goste pa so bili **najuspešnejši Merklin 13, Rogan 14, Sedunja 10 itd.**

Ekipa KK Drave (stojijo od leve) Trener Kravina, Dobrijević, M. Marčič, Kilibarda, Musić, Srečkovič, (čepijo od leve) Bedrač, Neudauer, Z. Marčič, Sotler, Filipič in Šerona.

S to zmago je Drava končala prvenstvo z osvojitvijo 1. mesta, ima pa realne izglede, da tudi v jesenskem delu to mesto zadrži. Košarkarji Drave zaslužijo za uspeh vso priznanje, nedvomno pa ima ob tem največ zaslug trener Kravina, ki uspešno vodi ekipo v tej sezoni.

anc

NASTOP PTUJČANOV V OROSLAVJU

V Oroslavju je bila meddruštvena karting dirka, na katero so bili povabljeni tudi ptujski kartisti, ki so danes najštevilnejša ekipa v državi (15 tekmovalcev). Njihov nastop z drznimi in lepimi vožnjami je navdušil preko 3000 gledalcev.

V kategoriji 100 ccm je zmagal domačin Vučković pred Langerholcem in Artenjakom; v 125 pa je zmagal Bužan-Postojna, Domiter je bil 3, Boris Krajnc 4, Slana 7.

anc

Karting

Izredni uspeh Prsteca

Minuli teden je bilo v Budimpešti mednarodno atletsko tekmovanje za NEPSZAVA POKAL, ki so se ga udeležili tekmovalci iz Češkoslovaške, Avstrije, Holandije, Kube, Kanade, Nemške demokratične republike in Jugoslavije.

Velik uspeh je dosegel Ptujčan Miki Prstec, ki je zmagal v teku 400 m s časom 47,6, kar je njegov osebni rekord. Zelo dober je bil tudi na 200 m, kjer je s časom 21,5 osvojil drugo mesto. V teku na 5.000 m je tekmoval tudi Alojz Lebar, ki je pristal v tej mednarodni konkurenci na dvanajstem mestu.

OP

Vprašanja in predlogi naših bralcev

KJE SO SMEROKAZI?

Danes se o „Ptujskih toplicah" oziroma o Ptujskem turistično gostinskem centru govori veliko povsod v Sloveniji in ostalih republikah naše domovine, nedvomno tudi v zamejstvu, veliko je bilo o njih lepega in pohvalnega napisanega v raznih dnevnih listih, pred kratkim so bile tudi uradno odprte. Toda pri odprtju je bila storjena nenamerna napaka, ki pa je velikega pomena za sam obisk toplic.

V soboto sta me pred „Potrošnikom" na Bregu ustavila dva „domačina", po vsej verjetnosti Mariborčana (vsaj avtomobila sta bila z MB registracijo) in me povprašala kje so toplice. Seveda sem jima rade volje pokazal „ z mahanjem roke" pot do toplice. Ker sta bila na srečo domačina, sem si pomagal še z besedami. Nekoliko težje pa bi mi bilo, če bi naletel na tujca.

Sprašujem se, zakaj ta pomankljivost s smerokazi? Je morda zanje zmanjkalo denarja? Ker upam da ni, bodo smerokazi po vsej verjetnosti kmalu postavljeni, obisk tujih gostov v toplicah pa večji. Priporočal bi tudi, da dohod do toplic označijo na obeh možnih krajih, to je na Bregu in v Hajdošah.

T. R.

Drugi krajevni praznik v Laporju

Prebivalci krajevne skupnosti Laporje so se skrbno pripravili na praznovanje svojega drugega krajevnega praznika, katerega slavijo 29. junija, spomin na dogodek, ko so Nemci 1942 na Križnem vrhu pri Laporju ustrelili aktivista NOB, Marka Žitnika. Letošnje praznovanje pa so združili tudi s 30-letnico ustanovitve PGD Laporje.

Domače športno društvo je 13. junija, v okviru krajevnega praznika že izvedlo uspeli odbojkarski turnir, šahovski klub pa je pripravil v Laporju posebni šahovski turnir, katerega so se udeležile ekipe iz več sosednjih društev. Organizacija rezervnih vojaških starešin Laporje je pripravila strelsko tekmovanje članov iz sosednjih krajevnih skupnosti.

Osrednji dogodek letošnjih praznovanj krajevnega praznika je **bil v nedeljo, 27. junija 1976, ko je** PDG

Osrednji dogodek letošnjih praznovanj krajevnega praznika je bil v nedeljo, 27. junija 1976, ko je PGD Laporje razvilo svoj društveni prapor pred svojim domom v Laporju. Ob tej priložnosti so razglasili tudi rezultate in uvrstitve gasilskih društev občine Slov. Bistrica, dosežene na občinskem in republiškem tekmovanju. Najzaslužnejšim posameznikom in društvom so podelili diplome za dolgoletno službovanje v gasilskih vrstah. Tudi KS Laporje je na tem mestu podelila petim posameznikom in eni organizaciji posebna priznanja za dosežene uspehe v minulem letu.

Letošnji pokrovitelj svečanosti v okviru krajevnega praznika Laporje je izvršni odbor skupščine varstva pred požari Slov. Bistrica.

V. Horvat

„Na pomoč!" – z novo avtocisterno

Nedelja, 20. junija 1976 bo z zlatimi črkami zapisana v kroniki gasilskega društva Hajdina. Na ta dan so namreč tamkajšnji gasilci predali svojemu namenu novo avtocisterno, za katero so kar lep čas zbirali sredstva. Ker ni šlo drugače, so poleg ostalih možnosti poskušali še z nabiralno akcijo med vaščani in naleteli na zares lep odziv. Kar 31 vaščanov Hajdine je prispevalo po 500 din in vsi ti so v nedeljo svečano krstili novo avtocisterno, ki je ponosno stala na ploščadi za gasilskim domom, kjer je bila osrednja prireditev.

Hajdina

Vsi so bili ponosni, ne le gasilci, ampak tudi ostali gostje, ki so se v lepem številu udeležili uradnega dela nedeljske svečanosti. Zbranim sta poleg predsednika gasilskega društva Mirka Sagadina spregovorile še predsednik KS Hajdina, Franc Šedič in predsednik občinske gasilske zveze, Janko Žnidarič.

Besede vseh govornikov so veljale vse večjemu poudarku vključevanja gasilcev v splošni ljudski odpor in družbeno samozaščito.

Poveljnik društva Stanko Sitar je izročil ključe nove avtocisterne šoferju Franciju Vogrincu in mu obenem zaželel, da bi bilo vozilo vselej izpravno in pripravljeno priskočiti na pomoč, kadarkoli bo to potrebno. Tekst in foto: S. B.

MLADI RADIOAMATERJI

Klub radioamaterjev v Ptuju je prejšnji teden povečal svoje vrste za 15 pionirjev, ki so uspešno opravili izpit po tečaju o osnovah radio in elektro tehnike. Za to, sicer zanimivo in lepo, vendar zahtevno področje tehničnega udejstvovanja, kažejo mladi veliko zanimanja in veselja.

Pred dnevi so se tudi mladi radioamaterji z območja Juršincev dogovorili o ustanovitvi sekcije **kluba radioamaterjev Ptuj.**

Mladi radioamaterji – bodoči mojstri radijske tehnike pri delu.

Razstava v Opekarni Ptuj

Kako približati kulturo delavcu, kako vzbuditi v njem željo po umetnosti, da bi postala del njegovega vsakdana je vodila osnovno organizacijo sindikata v Opekarni Ptuj, ko je pripravljala likovno razstavo članov likovne sekcije SPD Svoboda Ptuj. Svečana otvoritev, razstava je posvečena 4. juliju dnevu borcev, je bila v ponedeljek 28. junija 1976, s svojimi deli so se delavcem predstavili Julij Ošlovnik, Bogomir Jurtela, Janez Korošec, Franc Simonič, Emil Štumberger in Franc Tobias.

Razstava v novi športni dvorani Opekarne je ena od oblik, kako delavca, ki nima vedno možnosti ogledati si razstave v Ptuju, Mariboru in še kje, zainteresirati za dogajanja na področju kulture, mu ta dogajanja približati in tudi doseči, da se bo sam aktivno vključil v ta dogajanja. Želeti je, da bi bilo takih in podobnih akcij vedno več, pa ne samo v Opekarni Ptuj, kjer je sindikat prav na področju kulture dosegel že lepe uspehe.

Pred kratkim so izvedli tudi anketo med delavci, da bi izvedeli, kaj jih zanima s področja kulture, kakšnih prireditev si želijo, kako organizirati kulturno življenje na delovnem mestu. Rezultati ankete bodo osnovni organizaciji sindikata najboljše napotilo za bodoče delo na področju kulture.

N. B.

Slovenska Bistrica

Ali bodo gasilski avtomobili ostali v garažah?

Na območju občine Slovenska Bistrica podpisujejo samoupravni sporazum o financiranju požarne varnosti. Predhodne razprave in dosedanji rezultati podpisovanja tega dogovora, niso spodbudni. Lahko bi celo trdili, da so zaskrbljujoči, saj je trenutno stanje požarne varnosti v občini dokaj nezavidljivo, predvsem glede zagotavljanja potrebnih finančnih sredstev za dejavnosti društev in proti-požarnih aktivnosti članstva.

Za celotno dejavnost občinske protipožarne skupnosti Slovenska Bistrica je previdено 150.000 dinarjev iz občinskega proračuna in 180.000 dinarjev iz naslova zavarovalnih premij. Ta sredstva pa komaj zadoščajo za kritja najnujnejših potreb poslovanja v občinski skupnosti požarnega varstva in dejavnosti društev. Zato se izvršni odbor občinske požarno varnostne skupnosti upravičeno sprašuje, kako bodo zagotovili potrebna finančna sredstva za njihovo dejavnost, če samoupravni sporazum, katerega podpisovanje v občini še vedno traja, ne bo prinesel željenih rezultatov.

Postavljajo tudi vprašanje in zaskrbljenost, kako bodo uresničevali svojo vlogo v primerih elementarnih nezgod, požarov in podobno, ko je treba varovati splošno ljudsko premoženje in usposabljati društva na področju SLO.

V. Horvat

Tudi ob lepem vremenu mokri problemi

Te dni je pričela tudi na letnem kopališču v Slov. Bistrici kopalna sezona. Kljub prizadevnim predpripravam pa ostajajo ob sončnem vremenu težave na tem bodočem rekreativnem središču Bističanov v poletnih mesecih. Med osnovnimi problemi pa bosta tudi tokrat premajhna površina kopališčnega okolja in (ne)disciplina posameznikov-kopalcev.

Ob lepem sončnem vremenu se na bistriškem kopališču zbere tudi več sto kopalcev. Ob tem seveda ni mogoče niti pomisliti, da bi se po prijetni osvežitvi lahko „razgibali" ob kateri od iger z žogo, saj je potrebno gledati kam stopiš, da ne bi bil to slučajno bližnji sosed, kateremu ste stopili na nogo ali razbrcali prtljago. Disciplina in odgovornost vsakega posameznika do svojega najbližnjega odigrava prav tukaj pomembno vlogo.

V. Horvat

Okoli 400 kolesarjev na cestah občine Slovenska Bistrica

V soboto 19. junija 1976 so bile ceste na območju občine Slovenska Bistrica živahnejše kot druge dneve. V organizaciji planinskega društva IMPOL Slovenska Bistrica in temeljno telesno kulturne skupnosti občine Slovenska Bistrica je to soboto izvedena doslej najuspešnejša trim akcija „Vsi na kolo za zdravo telo." Preko 400 prebivalcev vseh starosti je ta dan iz Slovenske Bistrice, Poljčan, Oplotnice, Pragerskega, Zg. Polskave in železniške postaje Črešnjevec, odpotovalo na razne strani občine.

Na startnem mestu je bilo vedno polno!

Za trim značko kolesarja, karton in nalepko so vsi kolesarji prevozili razdaljo okoli 25 km, kar je pomemben uspeh, saj so ugotavljali, da je bilo med udeleženci akcije mnogo takšnih, ki so tokrat, po daljšem obdobju prvič sedli na kolo. V skupini najstarejših je bil tudi 67 letni Gvido Smolar iz Slovenske Bistrice, prav tako pa je iz tega mesta odpeljal proti cilju in ga tudi dosegel 6 letni Aleš Kolar in za to sprejel posebno priznanje.

Tekst in foto: V. Horvat

MLADI ČLANI RK NA DOBRI POTI USPOSABLJANJA V PRVI POMOČI

V soboto 19. junija 1976 je bilo pred osnovno šolo Pohorskega bataljona v Oplotnici letošnje tekmovanje ekip prve pomoči osnovnih šol občine Slovenske Bistrice. Organizira ga vsako leto občinski odbor RK Slovenska Bistrica. V letošnjem tekmovanju pa so kot organizatorji v veliki meri sodelovali še OK ZSMS, občinska zveza prijateljev mladine in oddelek za narodno obrambo občine Slovenska Bistrica. Pokrovitelj je bilo GG Maribor, TOZD Oplotnica, tekmovanje pa sta uspešno izvedla krajevni odbor RK in osnovna šola Pohorski bataljon iz Oplotnice.

Skupno je v Oplotnici tekmovalo devet ekip. Med njimi je bila najuspešnejša ekipa iz osnovne šole Pohorski odred Slov. Bistrica I. sledile so ji ekipe posebne osnovne šole Slovenska Bistrica, ekipa OŠ Slov. Bistrica II, in Makole. Zmagovalna ekipa je prejela prehodni pokal občine in manjši pokal v trajno last. Vse tri prvo uvrščene ekipe so prejele še knjižna in druga praktična darila.

V. Horvat

Motiv iz razstave učencev POŠ v matični knjižnici.

Razstava tehničnih in likovnih del učencev POS

V okviru praznovanja 15. obletnice Posebne osnovne šole Slov. Bistrica je v matični knjižnici Slov. Bistrica odprta razstava likovnih in tehničnih del učencev te šole.

Izdelke, razstavljene ob tej priložnosti, so posvetili tudi zaključku letošnjega šolskega leta. Izdelovali so jih pri številnih interesnih dejavnostih v katere so se med šolskim letom vključevali, kot tudi oblikah predpoklicnega usmerjanja. Številne interesne dejavnosti pa so učenci razvijali tudi v okviru pionirske organizacije „Sonja Namestnik-Minka". Niso bilitudi redni izdelki, ki so svoje rojstvo doživeli pri tehničnem pouku.

Skupno blizu 300 razstavljenih predmetov, zgovorno prikazuje uspešno usmerjenost izobraževanja otrok POŠ v Slov. Bistrici, pred njihovo pomembno odločitvijo ob odhodu v razne poklice.

Tekst in Foto: V. Horvat

Dr. Fran Brumen

ZOSTER

Bolezen je virusno obolenje in je posebno vnetje živca. Epidemiološke okolnosti, na zunaj na koži vidna oblikovna slika in tudi biološke raziskave s čedalje večjo verjetnostjo potrjujejo domnevo identitete obeh virusov, ki povzročata vodene koze (varicelo) v otroški dobi, oziroma zaosterno obolenje v zrelejših letih.

Vedno bolj se utrjuje mnenje, da prva okužba s tem virusom povzroči v otroški dobi vsem dobro poznano nalezljivo bolezen vodenih koz. Oblika zosterne bolezni v starejših letih pa je najverjetneje ponovna okužba z istim virusom pri stanju z leti popuščojoče pridobljene odpornosti (imunitete). Nekateri raziskovalci menijo, da gre pri zostru za reaktivacijo varicelnega virusa, ki naj bi nekako zaostal in „prezimoval" v določenem živčnem tkivu. Možno pa bi bilo tudi, da gre za celičnovezano odpornost, ki pač ni povsod na telesu enako močna in enako dolgo trajajoča. Nejasnost tega vprašanja povečujeta obe po obsegu različni klinični sliki.

Značilni pojavi nastajanja zaosterne bolezni v srednjih in starejših letih so SPRVA E-JASNI in nalikujejo na la..je splošno obolenje, kot n. pr. pri prehladu, ali lažji gripi – kar je povsem razumljivo, saj gre za virusno infekcijo – lažje narasla telesna toplota in splošna prizadetost, z bolečinami v sklepih ter nerazpoloženost. Temu začetnemu stadiju sledijo skoraj vedno na eni strani telesa, navadno na hrbtnem predelu prsnega koša OBČUTKI MRAVLJINČASTEGA GOMAZENJA S SPREMENJENO NENORMALNO OBČUTLJIVOSTJO NA KOŽI v širini dveh reber v obliki pasu, ki sega od hrbtenice do sredine prsi; redkeje v nižjih predelih trupa. V nekaterih primerih stadij gomazenja in spremenjene občutljivosti izostane in že takoj nastopijo bolj ali manj HUDE BOLEČINE, katerih kvaliteta je navadno zbadajočega značaja in to v prej opisani razsežnosti.

Nekako PO PRETEKU 2–5 DNI PO NASTANKU BOLEZNI se na predelu prizadetega živca, oziroma njegovega korena, pojavijo MEHURČASTI IZPUŠČAJI, KI SO ZELO PODOBNI VODENIM KOZAM. Mehurčki so lahko posamezni, ali pa se zlivajo v večjo ploskev. Po nekaj dneh se začno mehurčki sušiti, bolečine postopno popuščajo in ko se mehurčki osuše, se napravi krasta, ki je nalik onim pri kozah. Ko se kraste odluščijo, ostanejo na njihovih rastiščih TEMNEJŠE OBARVANE PEGE V KOŽI, ki še dolgo časa pojasnjujejo bolezen.

Bolezen se pojavlja najpogosteje, kot že omenjeno, na prsno-hrbtnem predelu, na vratu in ramenih, včasih na rokah, a večkrat tudi na omenjenih arealih obraza.

OBOLENJE PA NE POTEKA VSELEJ V TAKI LAŽJI OBLIKI, zgolj s parestezijami in bolečinami. Pojavljajo se tudi POSLEDIČNE LOKALIZIRANE OHROMITVE posameznih mišic, oziroma njihovih skupin. Redkeje se primeri, da infektivno VNETJE ZAJAME TUDI HRBTENIČNI MOZEG in tako povzroči takoimenovano zasterno myelitido, ki lahko nastopajoč od nižjega predela hrbtenjače navzgor, vodi v popolno prečno ohromitev – podobno kot pri težjih poškodbah hrbtenice – katera v težkih slučajih, ko so prizadeti življenjsko važni organi, povzroči celo smrt.

Sledi nadaljevanje in konec

IZLET PTUJSKIH ZNAČKARJEV

Bilo je lepo nedeljsko jutro, dan ki smo ga pričakovali. Člani kluba zbiralcev značk smo se zbrali pred ekonomsko šolo, odkoder smo krenili na enodnevni izlet. To ni bil zgolj izlet, bila je to pot na kateri smo spoznali nekatere kraje in videli marsikaj koristnega in zanimivega, kar nam bo vedno ostalo v spominu.

Pot nas je vodila do Celja. Spremljali so nas sanjavi zeleni gozdovi, vabili v svojo senco in ni čudno, da je bilo videti na vsej poti počivajoče ljudi, ki so prišli, da se odpočijejo, daleč od mestnega hrupa.

Ko smo se peljali mimo Frankolovega, smo se za kratek čas ustavili ob grobovih padlih talcev, ki so jih med vojno pobesili nemški fašisti. Prav tu, ob sami cesti, samevata dva groba, v katerih leži sto naših zavednih Slovencev, ki so dali svoja življenja za našo svobodo in so ena od nemih prič okupatorjevega divjanja.

Že po dobri uri vožnje smo prispeli v Celje, ki se je kopalo v dopoldanskem soncu. Po kratkem oddihu smo se napotili v Muzej revolucije, ki prikazuje predvojno delavsko gibanje in NOB v celjskem okraju. Ogledali smo si tudi spominsko sobo talcev v Starem piskru, celjski kaznilnici, kjer so med vojno zverinsko mučili in pobijali zavedne Slovence in borce za svobodo. Ustavili smo se na zaporniškem dvorišču pred katerih imena so izpisana z zlatimi črkami in nas opominjajo, da se kaj podobnega ne bi več zgodilo.

Ko smo prebirali njihova poslovilna pisma in gledali jetniške obleke, nas je stisnilo pri srcu in še zdaj lebdijo pred nami njihove besede: „Ne obupajte! Borite se! Mi pa bomo jutri ustreljeni".

Za tem smo si ogledali še Pokrajinski muzej, ki je v stavbi iz konca 16. stoletja. V muzeju je arheološki oddelek s prazgodovinsko zbirko, bogato zbirko antične umetnosti in kulture z lapidarijem s področja rimske Celeie, numizmatično zbirko, etnografski oddelek itd. Za konec smo se povzpeli še na stari Friderikov stolp, odkoder je lep razgled na Celje in njegovo okolico. S tem smo zaključili naš obisk v Celju, sledila pa je vožnja po Savinski dolini.

Na naši poti smo si pri Šempetru ogledali tudi kraško jamo Pekel, ki je zelo lepa in edina te vrste na Štajerskem. Po kratkem odmoru in prigrizku smo se napotili proti Slovenj Gradcu, Velenju, Dravogradu in že je bila pred nami Dravska dolina.

Spet nas je spremljalo Pohorje, tokrat s svoje severne strani. Ustavili smo se v borovem gozdu, nekje na polovici poti do Ptuja, kjer smo zakurili ogenj in pripravili piknik. Naši člani-značkarji so tokrat pokazali, da niso le vneti zbiralci značk, temveč so izurjeni tudi v pečenju raznih dobrot na žaru.

Kmalu je napočil čas odhoda, pred nami je bilo še precej poti. Vožnja proti Ptuju je bila ugodna, saj na cestah v zgodnjih večernjih urah, še ni bilo gneče. Tako smo zaključili svoj prvi izlet, polni lepih vtisov in doživetij. Za nami je ostal nepozaben dan, v spomin nanj pa fotografije in seveda značke, ki bodo krasile našo zbirko.

Tomislav Kolar,

ZA CESTE ŽE DVE TRETJINI

Čeprav občinski štabi za vpis javnega posojila za ceste še nimajo zbranih podatkov iz vseh vpisnih mest, vendar podatki kažejo, da je bilo na območju ptujske in ormoške občine vpisano že nad dve tretjini s planom predvidenega posojila za ceste.

V ptujski občini je v torek do devete ure vpisalo že 8451 delavcev skupno 15,380.532 dinarjev posojila. V ormoški občini pa je prav tako do torka vpisalo 1491 delavcev 2,296.600 dinarjev.

„Mojcej" ..... iz ormoških grl

„Ja, kakšnih petnajst let bo tega, kar smo prvič zapeli", mi je pripovedoval predsednik moškega pevskega zbora DPD Svoboda Ormož Stanko Miklašič, medtem ko sva po ormoški graščini iskala miren kotiček za pomenek. Našla sva ga v eni izmed sob občinske skupščine, ki jo krasijo imenitne freske iz prejšnjega stoletja. Nekaj kosov skrbno izbranega pohištva je s pravšno mero zapolnjevalo prostor.

„Od takrat pa do danes", je nadaljeval, ko sva sedla za mizo ovalne oblike, „se je toliko zgodilo in spremenilo, da je podoba tistih prvih dni že nekoliko zbledela. Takrat nas je bilo 40 pevcev in pevk. Vodil pa nas je ravnatelj ormoške glasbene šole Alojz Kranjčan". Podprl si je glavo ter se z dolgim pogledom zazrl skozi okno, kot bi hotel tam nekje v daljavi med strehami mestnih hiš sestaviti drobce petnajstletne preteklosti.

„V tem času je zbor doživel veliko članskih sprememb", je počasi nadaljeval kot bi sestavljal mozaik. „Eni so odhajali, drugi prihajali, tako pač kot je to povsod... pri vseh zborih", je grenko pristavil. „Danes, kot vidite, nas je le še 29 pevcev, ki ga sestavljajo domačini iz domala vseh bližnjih krajev ormoške občine. So različnih starosti in še bolj različnih poklicev: od kmetovalcev, veterinarjev, učiteljev, obrtnikov, zdravnikov... do tajnika občinske skupščine. Najstarejši med nami je 70-letni Stanko Polak, ki je več kot 50 let prepeval povsod, kjer je nanesla prilika. Je pa med nami tudi nekaj mladih, ki jim na prvi pogled nikakor ne bi prisodil ljubezni do zborovskega petja. Teh, veste smo še najbolj veseli"! Utihnil je in z rokami naredil kretnjo kot, da ni več kaj povedati.

„Kaj pa zborovodji", vprašam.

„Tudi teh se je v preteklih letih nekaj zvrstilo, dokler zbora pred približno petimi meseci ni ‚podedoval' mladi dipl. ing. Miran Antauer, ko se je po študiju in odsluženi vojaščini vrnil v rodni Ormož. Sedaj dvakrat tedensko sistematično vadimo in kar vidno napredujemo".

Iztegnil je roko v pozdrav in odhitel po dolgem hodniku ormoške graščine v sobo, kjer so njegovi tovariši še v zadnjih junijskih dneh pridno vadili.

„Za sedaj je repertoar še izključno slovenski", mi je po vaji pripovedoval mladi dirigent. „To so dela Vasilija Mirka, Vipavca, Jereba... nekaj partizanskih in moram reči, da so si ga člani zbora sami izbrali češ, da jim je na kožo zapisan. Pred kratkim pa smo začeli vaditi znano pesem Pavla Kernjaka ‚Mojcej' v kateri pride do polne veljave tenor našega solista Mirka Meška. Nekaj krat smo že tudi nastopili. Peli smo na vseh občinskih proslavah ter na regionalni vzhodnoštajerski reviji pevskih zborov in v Varaždinu"!

„Kaj pa vaši načrti za v prihodnje", vprašam.

„Zaenkrat jih ni veliko. Začele se bodo počitnice in jeseni, ko se ponovno snidemo, se pogovorimo tudi o tem. Zagotovo pa bomo v pozni jeseni v Prevaljah imeli koncert na vabilo domačega pevskega zbora VRES. Za tem pa bomo še podpisali listino o pobratenju med obema zboroma"!

In še naša beseda: po petmesečnem delu je zbor dosegel presenetljiv napredek. Njegove značilnosti so glasovna ubranost, topla barva prijetna za uho ter velika ljubezen do slovenske zborovske pesmi. S tako zastavljenim delom in vztrajnostjo, se zboru obeta še lepa umetniška prihodnost.

Ekipa Radia Ptuj je te dni zbor posnela in ljubitelji lepe pesmi ga bodo lahko slišali v ponedeljek 5. julija ob 16.45 na ultra kratkih valovih 94,9 MHz..

Ormoški pevci dvakrat tedensko vadijo, zato tudi kakovostno rastejo.

Besedilo in slika: J. Ciani

10. nadaljevanje

SREČANJE S TINETOM

Okrog desete ure zvečer sem se Veroni zahvalila za vso skrb in pomoč, ki sta jo z možem Vinkom nudila ranjenemu Tinetu in se poslovila. Odšla sem proti Arnuševim.

Gospodinja, Micka Arnuševa me je že čakala v temni veži, vedela je, da pridem. Šepetajoč se pozdraviva. Prime me za roko in me odpelje v gospodarsko poslopje. Tiho in vznemirjena ji sledim v temi. Nato odpre neka vrata in pred seboj, v medli svetlobi zagledam sina, Zvonkota. Ležal je, dejansko bolj slonel kot ležal na zasilni postelji v bunkerju. Ko me zagleda, vzklikne: „Mama, mama..." in že si padeva v objem...

S težavo mi hoče nekaj povedati in objasniti. Prekinem ga in ga prosim, da naj ne govori. Ostala sva tiho, popolnoma tiho, le solze, vroče solze so nama vrele iz oči... Gospodinji, ki naju je opazovala, so prav tako zalile solze oči, otrnila si jih je, se obrnila in naju pustila sama.

S sinom sva ostala sama, tako polna boleče žalosti, da molčiva, saj molk dovolj zgovorno govori. Prevelika je bolečina obeh, da bi bilo mesto še za besede. Preveč strašnega se je nagrmadilo skupaj. Težko si to predstavlja vsak, ki kaj takega ali podobnega ni sam doživel, ki podobne boli ni sam občutil. Srečanje s sinom po tako strahoviti tragediji, ko je na en sam dan sedem družinskih članov in svojcev umrlo kot žrtve strahovitega zločina, spoznanje, da ti je vsaj eden sin ostal živ, čeprav so tudi zanj govorili, da je padel, težko je vse to izraziti z besedami.

Nema od bolečine in tudi srečnega občutka, da imava vsaj še drug drugega, niti nisem slišala, kdaj je prišel v bunker Metod. Opaziva ga šele, ko je spregovoril. Prišel je Tinetu preobvezat rano. Zahvalim se Metodu za njegovo skrb in nego, ki jo je nudil Tinetu. Z Metodovim prihodom je prišlo v bunker tudi bolj sproščeno vzdušje. Začel je pripovedovati, kakšne skrbi mu je delala Tinetova rana, sedaj pa, da je že zunaj nevarnosti. Govoril je, da ima Tine zdravo kri in da se rana lepo celi. Vpraševal me je tudi, kako sem zvedela za tó nesrečo in kako sem prišla s Pohorja?

Podrobneje sem mu opisala, kako je bilo in da sem prejšnjo noč prebila pri Skrbiševih v Mostečnem, kjer me je Poldka seznanila s podrobnostmi o nesreči v Srecah. Prav tako sem povedala, da sem bila zjutraj rano že v Srecah in opisala, v kakšnem stanju sem našla grob, kjer so policisti pokopali žrtve. Metodu sem tudi rekla, če bom dobila pri mizarju rakve, ki jih grem nocoj naročit, vsaj do srede, bi v četrtek ponoči opravili prekop. Metoda sem prosila, da organizira celoten odbor OF v Medvecah, in sicer le moške, da pridejo z lopatami in šturmovkami (hlevskimi svetilkami), ker bomo odšli v Srece. Če ima kdo dve šturmovki, naj prinese kar obe. Obljubila sem, da bom poskrbela za varstvo in stražo. Predvidevala sem, da bomo s prekopom do jutra končali, potem pa se bodo ljudje spet razkropili na svoje domove. Metoda sem tudi seznanila z obljubo, da bom na Pohorje poslala izčrpno poročilo o vsem. Sedaj, ko sem našla Tineta in zvedela o podrobnostih, kako je bilo v Srecah, mi takega poročila ne bo težko poslati. Zaprosila sem tudi, da mi s Pohorja pošljejo pomoč, ki jo bom rabila v četrtek zvečer, da borci zastražijo poti v Srece, da bomo tako nemoteno opravili prekop.

Zvonko—Tine je izrazil željo, da bi bil rad navzoč pri prekopu.

„O tem pa se pomerita kar z Metodom, o tem ne odločam jaz" rečem in mu pokažem na Metoda ter nadaljujem, da bi rada po prekopu vzela Tineta s seboj na Pohorje, seveda, če bo Metod dovolil in če smatra, da je Tine sposoben za tako pot. Ko se bom s tovariši vračala na Pohorje, sem zagotavljala, bo za vse najbolje, če vzamemo tudi Tineta s seboj.

„No, bomo videli, o tem bomo še govorili" je povedal Metod in se nekako izmikal neposrednemu odgovoru. Ker je bilo že pozno, dejansko že zgodnja jutranja ura, sem se morala posloviti, ker me je čakalo še dosti dela. Poslovim se in obljubim, da pridem prihodnjo noč znova na obisk.

„Počakaj", pravi Metod, „greva skupaj. Tudi jaz moram domov, dolgo sem izostal, žena bo v skrbeh, če se mi ni kaj zgodilo, ker me tako dolgo ni domov."

Tako sva z Metodom odšla. Med potjo mi je Metod še pripovedoval, kako je bil Tine slab, da je izgubil mnogo krvi, kako je prišel do njega bled in onemogel, da se ga je kar ustrašil. No, sedaj je že izven nevarnosti, me je potolažil.

„Saj to je tvoja zasluga" — sem iskreno rekla Metodu, ki je bil te pohvale vidno vesel. Najbolj zadovoljna pa sem bila sama, če ne bi bilo Metoda in če ne bi bil povezan z narodno-osvobodilnim gibanjem, danes najbrž tudi Tineta ne bi imela več. Kdo ve, morda bi bil kje izkrvavel, morda bi prišel zraven še tetanus ali kaj drugega, kdo ve. Izkušnje nam v neštetih primerih kažejo, da nesreča navadno ne pride sama. Vemo pa tudi, da je bilo tedaj še malo ljudi, ki bi si upali odkrito pomagati, saj ti, ki so nam pomagali, so bili pripravljeni žrtvovati vse, tudi lastno življenje. Čeprav so bili okoliški ljudje po srcu dobri, niso bili nemčurji ali hitlerjanci, bali pa so se povračilnih ukrepov nemških okupatorjev, ki so bili tako zločinsko brutalni, da so bili ljudje zelo prestrašeni. Bali so se vse do zadnjega, čeprav je bilo le še nekaj tednov do svobode.

Metod ni imel daleč domov, saj je bil takorekoč sosed Arnuševih. Zase še nisem vedela, kam naj grem, na koga se naj obrnem, kje bom lahko položila trudno glavo. Vedela sem, da moram nekam, kjer bom lahko napisala poročilo za Pohorje. Zato sem morala poiskati neko domačijo na samem, da bom lahko zjutraj tudi neopaženo odšla iz hiše. O vsem tem sem razmišljala, ko sem se poslovila od Metoda.

Spomnila sem se dveh mladink, ki sta sodelovali s partizani. Takoj sem se napotila proti njihovi domačiji, katere lega mi je še posebno ustrezala, saj je stala na samem in v bližini gozda. Z ljudmi sem se poznala, saj sem že prej včasih pri njih prenočila ali pa predanila. Potrkam na okno in kmalu mi odprejo. Takoj so me spoznali in brez besed so me spremili v prostor, kjer sem lahko prenočila.

Dalje prihodnjič

Prijatno srečanje v Markovcih

V nedeljo, 27. junija 1976 je bilo v Markovcih 4. srečanje z ljudskimi pevci, godci in plesalci. Na srečanju, posvečenem 100-letnici Ivana Cankarja, je sodelovalo 250 nastopajočih, ki so navdušili okrog 1500 obiskovalcev.

Težko je reči, katera skupina je bolj navdušila, saj so po svoji izvirnosti vse skupine enkratne. Pisana „zbirka narodnih noš tja od pomurskih do gorenjskih, dolenjskih, štajerskih, še in še jih je bilo, pa godci s svojimi nenavadnimi instrumenti, ki jih danes res malokje najdemo.

Markovčani so pokazali nekaj pustnih likov, folklorne skupine iz Bele Krajine, Gorenjske, Dolenjske, Prekmurja, Markovec in Cirkovec so prikazale izvirne plese, značilne za slovenske pokrajine. Čeprav so si plesi podobni, so izvajanja tako različna, da so vse skupine pritegnile.

Veliko pozornosti sta vzbudila godca iz Podlehnika, ki sta zaigrala na orglice (panova piščal) in žveglo (lesena flavta). Ta dva instrumenta zavzemata med slovenskimi ljudskimi instrumenti posebno mesto, do danes pa sta se ohranila le v Halozah. Godec iz Markovec pa je zaigral na diatonično harmoniko, po domače frajtonarco, za katero lahko rečemo, da doživlja v zadnjem času pravi preporod. Nič manj niso navdušili pevci iz Zagorice na Dolenjskem, ki so med redkimi v Sloveniji, ki ohranjajo za Slovenijo nekoč tako značilno triglasno fantovsko petje. Pevke iz Velike Varnice v Halozah pa so štiriglasno zapele stare ljudske pesmi, ki še danes žive med prebivalci Haloz.

Prav gotovo so obiskovalci zadovoljni odhajali iz Markovec, saj so po dolgem času spet videli in slišali to, kar je bilo včasih sestavni del življenja naših prednikov, slišali so pesmi, ki so jih peli ob delu, videli so plese, ki so jih plesali in videli so bogate narodne noše. Ob koncu le še to — želimo si, da bi bilo takšnih prireditev še več.

N. P.

Na odru v Markovcih so se zvrstili ljudski plesi iz vse Slovenije.

Foto: J. Slodnjak

Konec šolskega leta se je približal z blazno hitrimi koraki. Škoda, da so izumitelji koledarja montirali pasje dni konec julija, ko bi glede na nas, mlado generacijo, ki jo stara in srednja mrcvari v šolskih klopeh, bolj ustrezalo, da bi bili pasji dnevi takrat, ko se izteka šolsko leto. Resnično je te zadnje dni v šoli pasje, ko se gre, ali boš izdelal ali pa položil na dolžino in širino.

Še velika sreča je, da so reformatorji šolstva pritisnili, vsaj tako pravijo, na naše tršice in tov., da načelno mora vsak normalni paglavec tudi normalno izdelati osnovno šolo, če ne, je bojda nekaj narobe. S tem se strinjam, ne upam pa si povedati, kje je narobe, da ne bi imel odbojnih posledic.

Sicer jaz še letos nisem imel teh skrbi, pač pa moja mami, ki je v službi svojim delovnim sodelavkam, glasom osnutka zakona o združenem delu poznamo samo delavce, prognozirala, da sem pravi ženij in da bom končal razred najmanj s plus odlično. Žal sem jo razočaral, čeprav se mi za ta dosežek ni bilo treba posebno truditi.

Zadnjič sem bral Župančiča in tisto njegovo v srce segajočo poezijo za konec šole: „pojdi moj sinko na pot, na življenja pot...“
Brrr sem poetično zahrzal in rekel, da je Župančiča treba modernizirati, saj danes so bolj v modi ceste. Takole sem napisal: „pojdi moj sinko na cesto, na življenja cesto...“, če pa kdo želi, jo lahko spremeni tudi v ulico, saj rima enako štima, pa tudi pravimo za posamezne eksemplarje današnjega mladega pokolenja, da jih vzgaja cesta ali pa ulica. Bistvene razlike ni, razen v tem, da cesta daje več zraka kot ulica.

Za cestni verz sem se odločil tudi zato, ker danes vse govori samo o posojilu za naše ceste, nihče pa o posojilu za naše ulice, kaj šele, da bi kdo omenjal posojilo za naše poti, mislim tiste poti, po katerih nemotorizirani in karambolirani občani hodijo peš.

Tako sem tudi jaz prišel do tega posojila za naše ceste, ki je zelo pametna zadeva, zato pa so tudi nekateri anti tipi, to se pravi neki proti primerki, iz principa anti. Zadovoljen sem, da v naši družini in med mojimi mestnimi, podeželskimi in prideželskimi ali primetnimi sorodniki ni takih tipov. Najbolj smo se odrezali v naši družini sami, saj so vsi trije z izvirnimi dohodki vpisali toliko kot dva poprečna Slovenca.

Tudi sam sem šel po svoj hranilnik, oba neposredna roditelja prepričal, da sta ga napolnila z novimi kovači in drugim drobižem, zato, da sem galahko potem izpraznil in vsebino vpisal kot „B“ kategornik za naše ceste.Nisem neumen, da bi hranilnik vlagal v našo banko, kjer bi mi obrestovali po sedem in pol, komi pa posojilojemalci ponujejo deset procentne obresti.

Oči mi je rekel, da sem dober računar, da bom po tej poti, oprostite, po tej cesti še zelo daleč prišel, samo prej moramo vpisati posojilo, da zagotovimo varno vožnjo po njih... Priporočam vam, dragi bralci, da sledite mojemu primeru in tudi vi vpišete, koliko pač zmorete! Jaz sem vpisal toliko, kolikor je moj hranilnik zmogel. Vas pozdravlja posebni dopisnik!

MLADI DOPISNIKI

Objavljamo sestavek, ki ga je na razpis občinskega odbora Rdečega križa v Ptuju komisija ocenila za najboljšega.

4. JUNIJ – DAN DAROVALCEV KRVI

Pomagajmo vsakemu, ki je pomoči potreben!
Sodelujmo pri humanih akcijah!

Takojšnja pripravljenost vliva zaupanje vsakemu državljanu, da tudi on prispeva delež pomoči, pa čeprav majhen in skoraj neopazen.

Na cesti so kot malo mače zacvilile izlizane gume avtomobila. Nekdo je kriknil v tako hropečem in grozno kričečem tonu, kot bi se zvijal po poslednjih smrtnih krčih in lovil sapo. Od sivih pustih sten, ki so v tistem trenutku postale še bolj sive in so kazale svoja mračna betonska lica brez senc, je odmeval glas povoženega otroka. Ležal je na travi ob cesti. Okrog so se zbrali ljudje in gledali. Deček je zaman iskal z meglenimi očmi znan obraz. Kričal je, se premetaval in se z okrvavljenimi prsti držal za trebuh. Na križišču se je ustavil bel avtomobil in šele takrat so radovedneži zaslišali cvileče tuljenje sirene. V snežno belih haljah so možje položili otroka na nosila in ga previdno namestili v „reševalni avtomobil“. Za belo škatlo na štirih kolesih se je zakadila prosojna megla cestnega prahu. Na travi je ostala majhna luža temno rdeče tekočine.

Med vožnjo v bolnišnico se je to majhno bitje borilo za življenje. Izgubilo je mnogo prepotrebne tekočine in se oprijemalo še edine nitke, ki bi ga vezala na življenje. Kri, kri, kri . . .. Ali bo pravočasno dobil to življenjsko tekočino, ki poganja cel človeški mehanizem?

Mora, mora dobiti to lepljovo snov! Mora!

Da in dobil jo je. Enako, temno rdečo in lepljivo.

In sedaj je srečen, da njegovo življenje nemoteno teče naprej.

Krvi je potreboval, krvi!

Lidija Svenšek, 7/b,
OŠ „Boris Kidrič“, Kidričevo

ZAHVALA

Ob smrti naše drage sestre, tete in botre

MARIJE BUTOLIN

se iskreno zahvaljujemo vsem, ki ste jo pospremili na njeni zadnji poti, ter darovali vence in cvetje.

Še posebej se zahvaljujemo govorniku Društva upokojencev Rogoznica, pevkam, Anici Rašl, ter duhovnikoma za opravljen cerkveni obred.

Še enkrat iskrena hvala.

Žalujoči: sestra in sorodniki.

Mladi dopisniki

RK POMAGA ŽRTVAM POTRESA

Pred nekaj dnevi so sporočili po radijskih in televizijskih sprejemnikih, da je bil močan potres v Italiji in tudi v Jugoslaviji. Še vedno čutimo lahke sunke.

Reševalne ekipe pomagajo rešiti iz ruševin čimveč živih in mrtvih ljudi, ki so ostali pod ruševinami. Sedaj vsak dan spremljam televizijski dnevnik, ki sporoča, da so še vedno hudi sunki, da se še zemlja vedno ni umirila. Opažam, da prihaja pomoč iz vseh strani. Tudi iz Poljčan je podjetje „Preskrba“ odposlalo eno počitniško hišico in nekaj šotorov prizadetim ljudem na Tolminskem, ki so ostali brez strehe nad glavo. Teh ljudi je veliko in moramo se truditi, da jim čim več pomagamo, saj bi tudi oni nam pomagali v enaki nesreči. Tudi mi, mladi, smo sklenili pomagati tem prizadetim ljudem, tako, da bomo zbirali papir in denar.

Želimo, da se kaj takšnega ne bi zgodilo nikjer in nikoli več.

Andreja Prešern,
6/b, OŠ Poljčane

MEDREPUBLIŠKO SREČANJE SODELUJOČIH ŠOL V ČRNI GORI

Že vrsto let sodelujejo s šolami, ki imajo približno enake pogoje dela kot naša šola. To so šole „Bajo Jojić“ Andrijevica, „11. noemvri“ Slivovski Anovi, „Slavko Rodić“ Drvar, „Radoje Radojčić“ Ugrinovci, „Ivan Murković“ Vinica in „Martin Kores“ Podlehnik.

Bilo je deževno jutro. Vstala sem z veseljem, saj je bil dan odhoda v Črno goro. Hitro sem se oblekla in stekla v dnevno sobo, da si pripravim še zadnje stvari za na pot. Posedli smo v avtomobile in se odpeljali proti Zagrebu, kjer smo na kolodvoru naš vlak kaj hitro opazili. Na oknih vlaka smo zagledali učence iz Vinice. Hitro smo se spoprijateljili in iz našega kupeja je kmalu odmeval smeh.

Za nami je ostajala temna železniška postaja, pred nami se je odpiral nov svet. To je bila moja prva vožnja z vlakom. Ko sem se vrnila v kupe, so vsi veselo prepevali, Darko iz Vinice pa je igral na harmoniko. Hitro sem se jim pridružila. Vlak pa je enakomerno vozil naprej. Po nekajurni vožnji smo zagledali veliki spomenik v Jasenovcu. Vsi smo se zgnetli k oknu in opazovali to čudo.

Predvidevali smo, da bomo ob 9. uri v Beogradu, vendar smo se pripeljali komaj ob 11. uri, saj smo med potjo večkrat stali. Hitro smo si naložili prtljago in se odpravili k najbližnjemu hotelu, kjer smo prespali. Naslednje jutro smo nadaljevali vožnjo z avtobusom. Nekaj kilometrov izven Beograda so vstopili učenci iz Ugrinovcev. Tudi z njimi smo se hitro spoprijateljili.

Med potjo smo menjali dva avtobusa. Na tretjega smo sedli v Titovih Užicah in se začeli vzpenjati po strmem hribu navzgor. Ker pa so cesto popravljali, smo morali počakati, da so odpeljali naprej avtomobili z druge strani. Šofer je zapeljal čisto k robu in pod nami se je začelo rušiti kamenje. Vse nas je bilo strah. Iz torbe sem vzela malico, toda od strahu nisem mogla jesti, saj je bil pod nami globok prepad. Končno so se avtomobili le premaknili in tako smo nadaljevali vožnjo. Skoraj vso pot sem mižala, razen v predoru. Čez nekaj ur smo prestopili na četrti avtobus in po majavi cesti končno le prispeli v Andrijevico. Stanovali smo v hotelu.

Pred večerjo smo v eni izmed sob igrali na harmonike in peli. Tako so prišli k nam še ostali učenci iz drugih republik. Po večerji, ki je bila zelo dobra, smo odšli spat, saj smo imeli drugo jutro nastop in smo morali biti spočiti.

Naslednje jutro smo se oblekli v narodne noše. Zbrali so po enega učenca iz vsake republike za polaganje vencev. Med njimi sem bila tudi jaz. Po svečanosti smo si ogledali v šoli razstavo. Ob 10. uri smo imeli nastop. Bili smo prvi na vrsti. Program smo izvedli dobro, tako da so nam zelo ploskali. Po kosilu smo imeli še eno proslavo, na kateri pa so nastopali mladinci iz Ivangrada. Svojo točko so prispevali še učenci iz Bosne in mi iz Slovenije. Zvečer smo sedli na avtobus in se odpeljali v Ivangrad, kjer smo prespali v motelu Berane.

Romana MERC, 8/b,
OŠ „Martin Kores“,
Podlehnik

CVETLIČNI DAN

V petek je tovarišica ravnateljica objavila po zvočniku, da bomo v soboto pobirali samoprispevke za Rdeči križ. V zameno pa bi naj dajali ljudem po eno cvetico. To je bilo zelo vabljivo, zato smo skoraj vsi dvignili roke, ker bi radi sodelovali v akciji. S tovarišico Korparjevo, ki vodi na naši šoli rdeči križ, pa smo se zmenili, da pridemo to soboto ob 7. uri zjutraj v šolo. Ta dan sem bila zelo nestrpna in šla sem zgodaj spat. Toda, ker nisem bila zaspana, nisem mogla spati in zato sem rajši brala. Luč me je kakor omamila in mi naredila trudne veke, zato so se kdaj pa kdaj same zaprle. Ugasnila sem luč in skušala zaspati in uspelo mi je.

Bilo je lepo sobotno jutro. Ko sem se zbudila, sem se takoj spomnila, da moram iti v šolo. Hitro sem se oblekla, najedla in odšla po Leonido, da bi skupaj odšle po Jasno in nato v šolo. Bilo je že kar dosti otrok, ko smo vstopile v šolo in tovarišica je že delila šopke rož. Kmalu smo jih imeli vsi polne košarice. Povedala je, da je ta akcija za ostarele, za Tolminsko . . . Dobili smo kanglice z rdečim križem, v njo naj bi ljudje metali denar.

Veselo smo odšle in smo smele ljudi prositi za denar na avtobusni in železniški postaji. Nekateri so bili grobi in nas kar hoteli preslišati, drugim pa je na ustih igral dobrodušen smehljaj in so radi segli v žep po denar. Ko se nam je zdelo, da smo nabrale dovolj denarja, sem se jaz vrnila v šolo, kjer je bila moja kanglica med najtežjimi, saj smo zbrale skoraj sam drobiž. Dobila sem malico in se zadovoljna vrnila domov.

Mislim, da bi lahko vsak človek dal vsaj en dinar, saj bi lahko temeljito, premislil, da je ta denar namenjen tistim, ki so pomoči potrebni.

Simona Berden,
OŠ „Franc Osojnik“,
5/b, Ptuj

MOJ DOMAČI KRAJ

V mojem domačem kraju je lepo,
saj rože in drevesa cveto.

Po drevestih se ptički podijo,
in pesmi žvrgolijo.

Okrog vogalov se otroci podijo,
in metulje lovijo.
Po cestah avtomobili drvijo,
konji in krave doma v hlevu spijo.

Jelka Zupanič, 8/a, OŠ Hajdina

OBISKALA NAS JE PISATELJICA BRANKA JURCA

V petek, dne 4. junija 1976 smo na naši šoli pričakovali obisk Branke Jurce. Tega obiska smo se zelo razveselili. S težkim pričakovanjem smo sedeli na svojih mestih in čakali, kdaj bo prišla pisateljica. Končno smo le dočakali trenutek, ko je pred nas stopila Branka Jurca, vsi smo jo toplo pozdravili in pripovedovat je začela.

Najprej je povedala, kako in kje je napisala knjigo Čuj in Katka. Zvedeli smo, odkod je dobila misel, da bi napisala to knjigo. Dobila jo je na Mestnem vrhu, pri Potrčevem bratu. Pri tej domačiji so imeli ljubeznivega psička. Temu psičku je bilo ime Lumpi. Pisateljica si je mislila: o tem psičku pa moram nekaj napisati. In napisala je, psičku v knjigi ni ime Lumpi, temveč Čuj. Ta knjiga bo prevedena v češčino.

Zvedeli smo, kako je napisala knjigo Ko zorijo jagode. Seznanili smo se odkod je vzela imena Jagoda, Gromska strela itd. Ta knjiga bo prišla v zbirko zlata knjiga.

Prepustila je tudi nam vprašanja. Lepo smo sodelovali z njo. Mnogo učencev je postavljalo zanimiva vprašanja, na katera je Branka Jurca prav rada odgovarjala. Za konec smo se ji zahvalili za obisk pri nas, in ji dali šopek cvetlic. Učenci naše šole želimo, da bi se še kdaj videli z Branko Jurco.

Rosanda Dabić,
OŠ, „Franc Osojnik“,
Ptuj

NAŠA SREČANJA
Gostovanje v Zagrebu

Ob 29. novembru, dnevu republike, smo bili gostje v Zagrebu. Zjutraj smo se odpeljali z avtobusom proti sosedni republiki Hrvatski. Zbrali smo nekaj članov krožkov, ki so bili pripravljeni, da gostujejo. To so bili: deklamatorji, folklorna skupina, pevski zbor in harmonikar.

V Zagrebu so nas sprejeli zastopniki tovarne olja „Zvijezda“. Ob prihodu v prostore tovarne so nam delavke uslužno slekle plašče in jih obesile, česar nismo navajeni in še nikjer nismo bili deležni take pozornosti. Potem smo imeli malico. Bogato obloženi sendviči in topel čaj so se nam zelo prilegli, saj se je pot vlekla precej časa. Nekaj časa smo se pripravljali na nastop, ki smo ga pripravili. Program je nemoteno tekel do konca. Ob koncu nam je predsednica mladine prebrala pozdravno pismo tovarišu Titu. Nekaj tovarišev je izročilo cvetje našim učiteljem, ki so vodili krožke. Skupaj z zastopniki tovarne smo šli na kosilo. Kosilo je bilo „perfektno“. Dva naša učenca sta nam med kosilom igrala na harmoniko.

Po kosilu smo šli po mestu, da smo si ga ogledali. Ogledali smo si muzej, v katerem so razstavljene predvsem stare ure. Videli smo obleko grofa, dvorano, ki jo imenujejo koncertna dvorana in še več. Ustavili smo se na Markovem trgu, na katerem je bil kronan Matija Gubec. Po ogledu mesta smo se veseli in zadovoljni vrnili proti Sloveniji.

Za zahvalo pa je tovarna olja „Zvijezda“ podarila vsakemu nastopajočemu paket, v katerem je bilo: olje, mast, majoneze in margarina. Osebno sem bila z gostovanjem v Zagrebu zelo zadovoljna, kajti takšnega gostoljubja, kot so nam ga pokazali Zagrebčani, še nisem doživela.

Mi smo se jim pozneje še pismeno zahvalili za vse, kar smo prijetnega pri njih doživeli in pravzaprav si želimo, da se vez med nami in njihovo delovno organizacijo ne bi pretrgala. To je vez bratstva in enotnosti med narodi, ki so jo stkali že naši borci in jo mi – v svobodni domovini – moramo še naprej tkati.

Leonida Vodušek,
7/a, OŠ Poljčane

NAŠ ŠPORTNI DAN

V jeseni smo imeli športni dan. Med potjo, smo peli in si pripovedovali, razne šale. Prvi, drugi in tretji razred smo šli proti Paradižu. Ustavili smo se na lepi sončni jasi. Fantje so šli v gozd. Nekateri fantje so plezali na drevesa in se šli partizane.

Ko smo bili lačni, smo dobili malico. Žena z bližnje kmetije nam je dala poln zaboj jabolk. Bili smo zelo veseli.

Ne bomo pozabili te družine. Potem smo še zapeli nekaj lepih pesmic. Ko smo se vračali, smo bili veseli in vso pot peli.

Vesna Krajnc, 3/a,
OŠ Cirkulane

NJENE OČI

Ima lepe oči. Polne so zaupanja in so kakor kristal, ki se svetijo tudi ponoči. V njih sije toplota in zvestoba; so kakor nebo v lepem vremenu.

Kadar je razočarana, se mi zdi, da se bodo te modre oči spremenile v pepel, da odhajajo daleč in jih ne bom več videla.

To so oči moje mame.

Danica Kokol, 5/b,
OŠ Cirkulane

MOJA MAMICA

Mamica je delavna. Ona pridno dela. Zdaj reže, nosi rože in koplje. Dela tudi na njivi in doma. Lepo skrbi za sestrico in mene. Imam jo zelo rada.

Ivanka Kokol, 1/a,
OŠ Cirkulane

Splošna bolnišnica dr. Jožeta Potrča Ptuj,
TOZD bolnica Ptuj

razpisuje

prosto delovno mesto delavca za delo v mrtvašnici bolnišnice

Zahtevano je 2-mesečno poskusno delo. Prošnje naslovite na komisijo za medsebojna razmerja delavcev pri TOZD bolnica Ptuj. Razpisni rok je 15 dni od dneva objave.

Izvršilni odbor Združenega zdravstvenega doma Ptuj razpisuje naslednje štipendije:

1 za študij na medicinski fakulteti — oddelek za splošno medicino;
2 za šolanje na srednji zdravstveni šoli — splošno ambulantna smer;
1 za šolanje na srednji zdravstveni šoli — ginekološko porodniška smer;
1 za šolanje na zobotehnični srednji šoli.

Kandidati naj vložijo prijave na obrazcu 1,65 „Prošnja za štipendijo“, ji priložijo potrdilo o vpisu, dokazila o učnem uspehu in materialnem položaju.

Prednost imajo študenti in dijaki višjih letnikov.

Rok za vložitev prijave je 15 dni.

VZGOJNO VARSTVENI ZAVOD
P T U J

Odbor za medsebojna razmerja

o b j a v l j a

ŠTIRI PROSTA DELOVNA MESTA VZGOJITELJIC ZA NEDOLOČEN ČAS s polnim delovnim časom

Pogoji za zasedbo delovnega mesta:
— **diploma srednje vzgojiteljske šole;**
— **moralnopolitične kvalitete;**
— **obvladanje slovenskega jezika.**

Odbor za medsebojna razmerja bo upošteval prošnje, ki bodo prispele v vzgojno varstveni zavod Ptuj, Potrčeva 9a, 8 dni po objavi. Nastop službe 1. septembra 1976 ali po dogovoru.

Odbor za medsebojna razmerja

Ptujska tiskarna Ptuj
JADRANSKA ULICA 17

R A Z P I S U J E
učna mesta za šolsko leto 1976/77:

1 učenca — ročni stavec
1 učenca — strojni stavec
1 učenca — knjigotiskar

POGOJI:
končana osemletka z najmanj dobrim uspehom iz slovenskega jezika, matematike in risanja.

Prošnje s predložitvijo spričevala (prepis) naj kandidati pošljejo na gornji naslov do 15. julija 1976.

radijski program

ČETRTEK, 1. julija: 14.00 Poročila; 14.05 Glasbena pravljica; 14.20 Ljubljanski vokalni oktet; 14.40 Mehurčki; 15.00 Dogodki in odmevi; 15.30 Glasbeni intermezzo; 15.45 Vrtiljak; 16.45 Naš gost; 17.00 Studio ob 17.00; 18.00 Koncert; 19.00 Radijski dnevnik; 19.30 Obvestila; 19.40 Ansambel Bojana Adamiča; 19.50 Lahko noč, otroci; 20.00 Večer domačih napevov; 21.00 Literarni večer; 21.40 Melodije; 22.00 Poročila; 22.20 Slovenska instrumentalna glasba; 23.05 Literarni nokturno; 23.15 Popevke in plesni ritmi; 24.00 Poročila.

PETEK, 2. julija: 14.00 Poročila; 14.05 Mladinski zbor OŠ Trnovo–Ljubljana; 14.30 Poslušalci čestitajo; 15.00 Dogodki in odmevi; 15.30 Napotki za turiste; 15.35 Glasbeni intermezzo; 15.45 Vrtiljak; 16.45 Ansambel Silva Štingla; 17.00 Studio ob 17.00; 18.00 Glasbeni umetniki; 19.00 Radijski dnevnik; 19.30 Obvestila; 19.40 Ansambel bratov Avsenik; 19.50 Lahko noč, otroci; 20.00 Stop pops 20; 21.15 Oddaja o pomorščakih; 22.00 Poročila; 22.20 Besede in zvoki iz logov domačih; 23.00 Poročila 23.05 Literarni nokturno; 23.15 Jazz; 24.00 Poročila;

SOBOTA, 3. julija: 14.00 Poročila; 14.05 S pesmijo in besedo po Jugoslaviji; 15.00 Dogodki in odmevi; 15.30 Glasbeni intermezzo; 15.45 Vrtiljak; 16.45 S knjižnega trga; 17.00 Poročila; 17.05 Na poti v Colombo; 17.30 Gremo v kino; 18.00 Poročila; 18.05 Poletni divertimento; 19.00 Radijski dnevnik; 19.30 Obvestila; 19.40 Ansambel Toneta Janše; 19.50 Lahko noč, otroci; 20.00 Glasbena panorama; 21.00 Za razvedrilo; 21.30–23.00 Oddaja za naše izseljence; vmes ob 22.00–22.20 Poročila, Šport; 23.00 Poročila; 23.05–01.00 S pesmijo in plesom v novi teden – vmes ob 24.00 Poročila.

NEDELJA, 4. julija: 5.00–8.00 Dobro jutro; 5.00 Poročila; 6.00 Dnevni koledar; 6.15 Danes je nedelja; 7.00 Kronika; 8.00 Poročila – Radijski in TV spored; 8.07 Umetniška pripoved; 8.25 Sonce in junak; 9.00 Poročila; 9.05 Še pomnite, tovariši; 9.55 Vojak, dober dan; 10.00 Poročila; 10.05 Ne bo me strlo; 11.00 Poročila; 11.05 Osvobodilni boj Mozambika; 11.35 Pesem osvobodilnih gibanj; 12.00 Poročila; 12.10 Pionirji zgodovinarji; 12.40 Praznični akordi; 13.00 Poročila; 13.10 Obvestila; 13.20 Borci ostajajo na položajih; 13.45 Bohor žari; 14.00 Poročila; 14.05–18.50 Nedeljsko popoldne: Poročila, Šport, Humoreska – V. Vodnik: Časopisni zapiski. 16.00–16.55 Igra: Lekcija; 18.50 Glasbeni intermezzo; 19.00 Radijski dnevnik; 19.30 Obvestila; 19.40 Glasbene razglednice; 19.50 Lahko noč, otroci; 20.00 V nedeljo zvečer; 22.00 Poročila; 22.20 Skupni program JRT; 23.00 Poročila; 23.05 Literarni nokturno; 23.15 Za konec prazničnega dne; 24.00 Poročila.

PONEDELJEK, 5. julija: 14.00 Poročila; 14.05 Amaterski moški pevski zbor Valentin Vodnik iz Doline pri Trstu; 14.30 Poslušalci čestitajo; 15.00 Glasbeni intermezzo; 15.45 Vrtiljak; 16.45 Zabavni orkester RTV Ljubljana; 17.00 Studio ob 17.00; 18.00 Pevsko cvetje z vrta Ipavcev; 19.40 Ansambel Mihe Dovžana; 19.50 Lahko noč, otroci; 20.00 Če bi globus zaigral; 20.30 Koncert; 22.00 Poročila; 22.20 Popevke; 23.00 Poročila; 23.05 Literarni nokturno; 23.15 Jazz; 24.00 Poročila.

TOREK, 6. julija: 14.00 Poročila; 14.05 Glasbena mladina Slovenije; 14.40 Na poti s kitaro; 15.00 Dogodki in odmevi; 15.30 Glasbeni intermezzo; 15.45 Vrtiljak; 16.45 Spomini in pisma; 17.00 Radijski dnevnik; 19.30 Obvestila; 19.40 Ansambel Mojmira Sepeta; 19.50 Lahko noč, otroci; 20.00 Slovenija v pesmi in besedi; 20.30 Igra: Jok in škripanje z zobmi – Ilija Hurnik; 21.25 Zvočne kaskade; 22.00 Poročila; 22.20 Jugoslovanska glasba; 23.00 Poročila; 23.05 Literarni nokturno; 23.15 Popevke; 24.00 Poročila.

SREDA, 7. julija: 14.00 Poročila; 14.05 Ljudska glasbena umetnost; 14.30 Poslušalci čestitajo; 15.00 Dogodki in odmevi; 15.30 Glasbeni intermezzo; 15.45 Loto vrtiljak; 16.45 Sprehodi instrumentov; 17.00 Studio ob 17.00 18.00 Jugoslovanski zbori; 18.25 Poje mezzosopranistka Bogdana Stritar; 19.00 Radijski dnevnik; 19.30 Obvestila; 19.40 Ansambel Deče Žgurja; 19.50 Lahko noč, otroci; 20.00 Koncert; 22.00 Poročila; 22.20 S festivalov jazza; 23.00 Poročila; 23.05 Literarni nokturno; 23.15 Jugoslovanski popevkarji; 24.00 Poročila.

radio ptuj

ČETRTEK, 1. julija: 16.00 Poročila in obvestila; 16.15 Plesni in zabavni orkestri; 16.35 Taborniški odred „Jože Lacko"; 16.50 Mladinski zbori; 17.00 Novice in zanimivosti: 17.05 Predstavljamo vam občinski štab za ceste; 17.15 Za vas in vaš dom; 17.20 Lahka orkestralna glasba; 17.30 Kulturna oddaja – srečanje ljudskih pevcev v Markovcih; 17.45 Operetne in filmske melodije.

PETEK, 2. julija: 16.00 Poročila in obvestila; 16.15 Zabavna glasba; 16.30 Radijska univerza – pripombe k odnutku zakona o združenem delu; 16.40 Reklame in iz naših gramofonskih hiš; 17.00 Novice in zanimivosti; 17.05 Mladi ob dnevu borca; 17.30 Prisluhnite, izberite;

SOBOTA, 3. julija: 16.00 Poročila in obvestila; 16.20 Domača zabavna glasba; 16.30 Reklame z zvočnimi signali; 16.35 V soboto popoldne – informativno-zabavna oddaja do 18. ure.

NEDELJA, 4. julija: 11.00 Tedenski pregled in obvestila; 11.20 domača zabavna glasba; 11.30 Dan borca; 11.35 Pohod po poteh padlih kurirjev; 11.45 Kmetijska oddaja; 12.00 Reklame z zvočnimi signali; 12.05 Čestitke poslušalcev.

PONEDELJEK, 5. julija: 16.00 Poročila in obvestila; 16.15 Z vedrimi ritmi v novi teden; 16.30 Turistične zanimivosti; 16.45 Reklame in domača zabavna glasba; 17.00 Novice in zborovska glasba. Vprašanje delegatov; 17.15 S pevci popevk; 17.45 Reklame in zborovska glasba.

TOREK, 6. julija: 16.00 Poročila in obvestila; 16.15 Zabvna glasba; 16.30 Zanimivosti dneva; 16.40 Delavec v kolektivu OZD opekarne MAP; 16.50 Zabavna glasba; 17.00 Novice in zanimivosti; 17.05 Reklame med zabavno glasbo; 17.15 Besedo ima Drago Krepfl; 17.30 Kar ste izbrali, predvajamo.

V ostalem času prenašamo prvi program radio Ljubljana.

tv spored

ČETRTEK, 1. JULIJA: 15.30 Vsearmadno prvenstvo v Ohridu; 16.05 . . . 16.25 Nogomet Budućnost: CZ; 18.20 Mozaik; 18.25 Ali si res želite dolgo živeti? – film; 19.15 Risanka; 19.20 Cikcak; 19.30 TV dnevnik; 20.00 D. Guardamagna: Puccini; 21.05 Kam in kako na oddih; 21.15 Četrtkovi razgledi: 21.45 TV dnevnik; 22.00 Glasbena oddaja: Koncert APZ Tone Tomšič;

PETEK, 2. JULIJA: 14.00 Wimbledon: Teniški turnir – ženske; 16.00 Vsearmadno prvenstvo v Ohridu; 17.50 Obzornik; 18.05 Mozaik; 18.10 Uganka Silvercronskega gradu; 18.45 Okteti lesne industrije; 19.15 Risanka; 19.20 Cikcak; 19.30 TV dnevnik; 19.55 Tedenski notranjepolitični komentar; 20.00 Propagandna oddaja; 20.05 Kapetan Mikula mali; 20.40 Dan dr. Silve; 21.15 Helena, sodobna ženska; 22.05 TV dnevnik.

SOBOTA, 3. JULIJA: 14.00 Wimbledon: Teniški turnir – moških; 16.25 Nogomet Radnički (Niš): Rijeka; 18.20 Mozaik; 18.25 Veliki raziskovalci; 19.15 Risanka; 19.20 Cikcak; 19.30 TV dnevnik; 19.50 Tedenski zunanjepolitični komentar; 20.00 Celovečerni film; 21.35 Split 76; 22.45 TV dnevnik; 23.00 625;

NEDELJA, 4. JULIJA: 9.05 Poročila; 19.10 Republiška revija mladinskih pevskih zborov v Zagorju; 9.40 625; 10.00 H. De Balzac: Teta Liza; 10.45 Otroška matineja; 11.25 Mozaik; 1130 Ljudje in zemlja; 12.30 Poročila; POPOLDNE: Igre brez meja, tabor pevskih zborov v Šentvidu pri Stični, Mi gremo naprej, Poročila, Šahovski komentar, Vsearmadno prvenstvo v Ohridu; 17.50 Onadva – film; 19.15 Risanka; 19.20 Cikcak; 19.30 TV dnevnik; 19.50 Tedenski gospodarski komentar; 20.00 A. Diklič; Salaš v Malem Ritu; 20.55 Komandant Stane; 21.35 Športni pregled; 22.10 TV dnevnik;

PONEDELJEK, 5. JULIJA: 17.45 Obzornik; 18.00 Neven; 18.30 Mozaik; 18.35 Odločamo; 18.45 Mladi za mlade; 19.15 Risanka; 19.20 Cikcak; 19.30 TVD; 20.00 I. Zorman Botre; . „ Kulturne diagonale; . . . Mozaik kratkega filma; . . . TVD;

TOREK, 6. JULIJA: 16.55 Kmetijska oddaja; 17.55 Obzornik; 18.10 Morda vas zanima: Taborniki; 18.40 Mozaik; 18.45 Slovenski ljudski plesi: Bela Krajina; 19.15 Risanka; 19.20 Cikcak; 19.30 TVD; 20.00 Diagonale; 20.55 H. Spring: Zanikrni tiger; 21.35 TVD;

SREDA, 7. JULIJA: 17.55 Obzornik; 18.10 Po sledeh napredka; 18.40 Mozaik; 18.45 Prijatelji glasbe; 19.15 Risanka; 19.20 Cikcak; 19.30 TVD; 20.00 Film: Kako dolga odsotnost; 21.35 Miniature: Medaljer Stane Dremelj; 21.50 TVD;

mali oglasi

KUPIM VRT ali sadovnjak v okolici Ptuja. Ponudbe na upravo pod „ugodno".

PRODAM KOSILNICO BCS 110 z vozičkom in traktorski obračalnik laverde. Jožef Matjašič, Zagojiči 11, Markovci.

POCENI PRODAM kuhinjsko kredenco in štedilnik na drva. Margeca Korpar, Aškerčeva 14, Ptuj.

HIŠO, primerno za vsako obrt z gospodarskim poslopjem in nekaj zemlje na lepi prometni točki, 10 km iz Ptuja prodam. Naslov v upravi.

OPOZARJAVA okoličane Zamušan, da sva od leta 1974 lastnika stanovanjske hiše in celotnega posestva v Zamušanih 21, ter da prejšnji lastnik Alojz Bezjak nima več nikakršne pravice do premičnin ali nepremičnin; Rozalija in Ivan Šestanj.

UGODNO PRODAM dobro ohranjeno snopovezalko priključek za laverdo kosilnico. Janez Rogina, Pobrežje 2, Videm pri Ptuju.

UGODNO PRODAM črno-beli televizor. Pešič, Gregorčičev dr. 8, Ptuj.

MLATILNICO, znamke ježek (strojno čiščenje) prodam. Avgust Paveo, Brunšvig 15, Rače.

UGODNO PRODAM televizor RR Niš, novejši, dobro ohranjen. Munda RTV servis, Prešernova 15, Ptuj.

REZERVNE DELE za vartburg prodam. Naslov v upravi.

PRODAM KOSILNICO snoparico na traktorski pogon ali vprego. Pleterje 21.

OBRAČALNIK sunce prodam. Alojz Žgeč, Dornava 50, Moškanjci.

ZAHVALJUJEM se tovarišu F. N. kot očividcu tatvine traverz v Panonski ulici 1, Ptuj, storilca pozivam, da vrne blago v izogib kazenskega pregona. Kreft.

KUPIM TRAKTOR 15 KS s priključki (koso, plug). Franc Senica, Senešci 21 p. Velika Nedelja.

ENONADSTROPNO PODKLETNO HIŠO v surovem stanju in 20 arov vrta prodam. Vprašajte pri Mariji Muznik, Kungota 85 p. Kidričevo.

21. junija sem v bolnišnici v Ptuju ali od bolnišnice do avtobusne postaje izgubil denarnico z dokumenti. Najditelja prosim naj najdeno pošlje na naslov Ciril Gašparič, Lešnica 83, Ormož.

OBVESTILO

Obveščamo obiskovalce ptujske knjižnice, da bomo od 1. do 24. julija 1976 spremenili čas poslovanja. Od ponedeljka do vključno petka bodo vsi trije oddelki poslovali enotno, od 7. do 14. ure. Ob sobotah se čas poslovanja ne spremeni: študijska knjižnica bo odprta kot doslej od 8. do 12. ure — ljudska knjižnica od 8. do 10. ure — mladinska pa od 10. do 12. ure.

Od 26. julija do 31. avgusta bomo morali knjižnico zaradi inventure v celoti zapreti. Opozarjamo bralce študijske knjižnice, da nam do 20. julija vrnejo izposojeno knjižnično gradivo.

Vse obiskovalce knjižnice prosimo, da z razumevanjem sprejmejo spremembe, ki jih zahtevajo letni dopusti knjižničnih delavcev, predvsem pa temeljita inventura obsežnega knjižničnega gradiva.

Uprava ptujske knjižnice

NOVO! NOVO! NOVO! NOVO! NOVO! NOVO! NOVO! NOVO!

TO-MO-DI

uporablja se za peči in kotle od 4.000 do 100.000 Kcal/h

TOPLI MONTAŽNI DIMNIK Z GIBLJIVO KISLOODPORNO OGNJESTALNO ŠAMOTNO CEVJO

INFORMACIJE — STROKOVNI NASVETI:

MONTAŽNO INDUSTRIJSKO PODJETJE
61000 LJUBLJANA, OPEKARSKA 13
Tel. 22-113, 20-641, Telex 31420 YU KIP
IN V VSEH PRODAJALNAH Z GRADBENIM MATERIALOM

NOVO! NOVO! NOVO! NOVO! NOVO! NOVO! NOVO! NOVO!

Agrotransport Ptuj

Po sklepu odbora za medsebojna razmerja v združenem delu

razpisuje štipendijo

ZA ŠTUDIJ NA VEKŠ — finančna smer v Mariboru

Kandidati za pridobitev pravice do štipendije vložijo prošnje na obrazcu DZS 1,65 in priložijo fotokopijo zadnjega spričevala.

Vloge je treba poslati na naslov OZD do 15. julija 1976.

panonija

Mercator PTUJ

PRODAJALNA **„KEMIKALIJE"**
Ptuj, Ulica heroja Lacka

vam nudi v veliki izbiri:

barve, LAKE, ČOPIČE,
ČISTILNA IN PRALNA SREDSTVA, IZDELKE IZ PLASTIČNIH MAS ...

Posebej priporočamo

PLASTIČNE ROLETE TER VES POTREBEN PRIBOR, PODNE OBLOGE ...

zaščitna sredstva za varstvo rastlin:

škropiva proti koloradskemu hrošču,
škropiva za vinsko trto,
škropiva za sadno drevje,
škropiva za vrtove ...

DAJEMO STROKOVNE NASVETE ZA ŠKROPLJENJE!

PRIČAKUJEMO VAŠ OBISK!

krvodajalci

Iz Središča, z dne 22. junija 1976:

Franc Cimerman, Obrež 1/a; Drago Zobović, Trnovci 30; Jelka Klobučar, Središče 75; Franc Štampar, Središče 82; Marija Zadravec, Središče 75/a; Mirko Puklavec, Macinec 53; Ivan Novinščak, Središče 207; Janko Kolarič, Grabe 1; Ivan Horvat, Obrež 15; Robert Čurin, Prhovci 7; Anica Ivančič, Godeninci 15; Zoran Kolar, Grabe 19; Hilda Hanžekovič, Godeninci 21; Ivan Čemerin, Središče 21; Fric Horvat, Godeninci 46; Slavko Novak, Varaždinska 21; Peter Majcen, Godeninci 50; Tilika Majč, Središče 179; Edi Pajek, Središče 257; Franc Majč, Središče 179; Ivan Šavora, Središče 186; Julijana Horvat, Godeninci 8; Jože Veldin, Hum 23; Anton Tkalec, Središče 74; Franc Zdravnik, Obrež 156; Elizabeta Tkalec, Središče 11; Ivan Pevec, Šalovci 10; Janko Pevec, obrež 124; Valdo Tomažič, Obrež 25; Marija Tomažič, Obrež 35; Alojz Lašič, Godeninci 9; Franc Škrinjar, Središče 40; Marija Šafarič, Obrež 109; Ivan Šafarič, Obrež 109, Zvonko Flojhar, Nedeljišče 15; Anton Horvat, Godeninci 8; Ivanka Čavničar, Grabe 10; Štefka Janežič, Obrež 1; Silva Haložan, Obrež 32; Franc Bogdan, Godeninci 22; Otilija Bogdan, Godeninci 22; Marija Masten, Obrež 114; Franc Novak, Godeninci 6; Jože Kuhar, Središče 101/a; Štefan Kostel, Središče 73; Franc Krnjak, Središče 175; Vladimira Jesenek, SRedišče 275; Ivan Jesenek, Središče 75; Anica Kreč, Središče 62; Jože Mlakar, Središče 222; Katarina Bratuša, Središče 39; Terezija Sever, Šalovci 43; Alojzija Pevec, Šalovci 10; Anica Lašič, Godeninci 2; Janko Šalamun, Obrež 3; Ivan Liman, Obrež 113; Verona Jesenovec, Godeninci 50; Alojzija Žebela, Središče 41.

Iz KK Ptuj, 24. junija 1976:

Branko Babosek, Štuki; Ela ml. Feguš, Gorišnica 77; Ignac Drevenšek, Ptujska gora 35; Marjana Munda, Sobetinci 16; Tilika Gomboc, Sp. Hajdina 87; Anica Artenjak, Krčevina 7/b; Mara Peklar, CM dr. 5; Danica Vrabl, Markovci 2; Jožica Lovrenčič, Svržnjakova 10; Vinko Brenčič, Hlaponci 39; Kristina Cvetko, Podvinci 52/a; Marta Prelog, Sobetinci 15; Silva Rep, Dornava 24/a; Karel Kokol, Orešje 28; Milena Arnuš, Moškanjci 94; Marjan Zelenik, Desternik 13; Pavla Golob, Dornava 130; Mara Marčič, Golobova 2; Alojz Roškar, Moškanjci 27/a.

PTUJ CARTING BAR

POSLOVALNICA
„ORODJE"
je prejela novo pošiljko traktorjev „ZETOR", poleg tega še imajo v zalogi:

- **kosilnice**
- **vse priključke za traktor**
- **pluge**
- **brane**
- **samonakladalne prikolice**
- **trosilce za gnoj**
- **obračalnike**
- **puhalnike in drugo kmetijsko orodje**

PRI „ORODJU" NA ORMOŠKI CESTI ***ODLOČITE SE ZA NAKUP!***

Kvalitetno blago po ugodnih cenah v prodajalnah trgovskega podjetja
„IZBIRA" PTUJ

„IZBIRA" PTUJ

Člani ZRVS in ZSMS na petem taktično-orientacijskem tekmovanju v Ormožu

Peto republiško taktično-orientacijsko tekmovanje, ki je bilo v petek in v soboto 25. in 26. junija 1976 v Ormožu sta organizirala ZRVS Slovenije in republiška konferenca ZSMS. Udeležilo se ga je 49 ekip ZRVS in 48 ekip ZSMS iz 49 slovenskih občin. Med številnimi gosti, ki so pozdravili to tekmovanje, so bili Miha Butara, republiški sekretar za ljudsko obrambo, zastopniki teritorialnih enot z Vladom Hraševcem na čelu, predsednik republiškega odbora ZRVS Slavko Korban in predsednik RK ZSMS Ljubo Jasnič.

Tekmovanje je začel Ljubo Jasnič, ki je v svojem govoru povdaril, da sprejeti koncept SLO, njegovo podružbljanje in vnašanje samoupravne koncepcije tudi v to obliko življenja in dela našega delovnega človeka, ne pomeni samo, da vsakdo izmed nas nosi del odgovornosti za varnost našega razvoja in s tem razvoja celotne samoupravne socialistične družbe, temveč pomeni njegovo nenehno preverjanje v teoriji naučenega in v praksi do danes velikokrat dokazane vrednosti sprejetega koncepta obrambe sistema in države ob agresiji s katerekoli strani. Pomeni istočastno nenehno aktivnost družbenopolitičnih organizacij, še posebno pa ZSMS kot naslednice slavnega KNOJ-a. Bratstvo in enotnost (osnova naše svobode in miru) se skozi sistem SLO in družbeno samozaščito utrjujeta in podkrepljujeta. Ta koncept moramo do konca izpeljati kot naraven izraz naše samoupravne socialistične družbe, v kateri je vsak delovni človek in občan pripravljen braniti uspehe socialistične revolucije.

Po tem ko je Ljubo Jasnič odprl tekmovanje, so ekipe tako ZRVS kot tudi ZSMS odšle svojim nalogam naproti. Prvega dne so mladinci opravili streljanje s pištolo, člani ZRVS pa so reševali taktične naloge. V nočnem pohodu, ki so se ga udeležile vse ekipe, so te nastopile v vlogi izvidniške skupine — patrulje in so morale na „začasno zasedenem ozemlju" vzpostaviti zvezo z občinskim štabom TO in

Na položaju.

zbrati podatke o „sovražniku". Nočni pohod je potekal v okoliščinah „okupacije". Člani ZRVS so poleg taktične naloge reševali še naloge iz vojaške teorije, naloge iz topografije in telesne zmogljivosti; člani ZSMS pa naloge iz topografije, telesne zmogljivosti, razstavljanja in sestavljanja puške M 48 ter iz tematike NOB — „Tito, poti naše zmage".

Tekmovanje je bilo končano v popoldanskih urah v soboto.

Ptuj sta zastopali ekipi ZRVS in ZSMS. Obe ekipi sta nastopili kot ena ekipa, ocenjeni pa sta bili vsaka zase. V ekipi ZSMS so nastopili Janko Primožič, Radi Komel in Igor Primožič; ekipo ZRVS pa so sestavljali Jože Perko, Marjan Krajnik in Marjan Kovačec. Mladinska ekipa je zasedla odlično 5. mesto, ekipa ZRVS pa 7. mesto.

MG

DEJAVNOST MLADIH V ŠCGU

PESTRO DELO OSNOVNE ORGANIZACIJE ZSMS V ŠOLSKEM CENTRU ZA GOSPODARSTVO IN UPRAVO „JOŽE LACKO" PTUJ.

Osnovna organizacija ZSMS v tej šoli beleži iz leta v leto boljši uspeh svojega dela. Merilo uspeha ni samo v kvaliteti dela, temveč tudi v množičnosti. V novo šolsko leto 1975/76 je osnovna organizacija vstopila z novim vodstvom, ki je kljub svoji neizkušenosti znalo pritegniti širok krog mladih in se uveljaviti na številnih poljih. Organizacijo je skozi vse leto vodila Zdenka Vogrinec, pomagala pa sta ji Rajko Kuhar in Jelka Seljak. Na letni konferenci so si v začetku leta zadali obširen program dela in ga v celoti uresničili. Program obsega naloge od idejno-politične vzgoje pa vse do zabav in organizacije raznih drugih prireditev.

Pri pregledu njihovega programa dela smo ugotovili, da je res vsestranski, zato privlačen za večino mladih. Tako so med šolskim letom ustanovili aktiv mladih komunistov, ki šteje 24. članov. Za boljše informiranje svojih članov so poskrbeli z izdajo dijaškega lista. Velja omeniti še njihovo sodelovanje s kadetsko šolo v Tacnu. Seveda je bilo še mnogo drugih akcij, prireditev in podobnega, v katerih so aktivno sodelovali dijaki šolskega centra. Že mnogo pa smo v zadnjem času povedali v prid novoustanovljenega dramskega krožka, ki je z velikim uspehom uprizoril v gledališču odlomke iz del Marijana Pineda in Veronika Deseniška in igro ljudske samorastnice, Marije Kolednikove, Pesem klopotcev.

V letu ko praznujemo 30-letnico mladinskih delovnih akcij pa so se mladi šolskega centra vključili tudi v lokalne akcije. Delali so na ureditvi TGC in izkopaninah v Volkmerjevem naselju. S tem pa tudi zaključujemo naš obisk v OO ZSMS v šolskem centru, mladim želimo, da čim prijetneje in koristneje preživijo težko pričakovane počitnice in da v jeseni, ko se bodo znova vrnili v šolske klopi prineso s seboj kopico novih idej, misli za še tvornejše in plodnejše delo mladinske organizacije. MG

Predsedniku Titu doktorat vojaških znanosti

Na sklepni svečanosti po dvodnevnem tekmovanju predstavnikov občinskih organizacij ZRVS in ZSMS iz vse Slovenije v Ormožu je Marica BRAZDA, podpredsednica SO Ormož v slavnostnem govoru poudarila pomen in namen takih tekmovanj. Med drugim je predlagala, da tudi rezervni starešine in mladina, zbrani na tekmovanju v Ormožu, podprejo predlog, da se tovarišu Titu dodeli doktorat vojaških znanosti. Predlog so navzoči podprli z burnim aplavzem.

Ob koncu tekmovanja je predsednik RO ZRVS, Slavko KORBAR izročil zlato plaketo ZRVS Slovenije občinski konferenci SZDL Ormož v znak priznanja za delo in uspehe občinske organizacije ZRVS.

V tekmovanju je med ekipami ZRVS že drugič zapored zmagala občina Ilirska Bistrica pred Domžalami in Brežicami. Ormož je bil četrti, Ptuj pa sedmi, Maribor pa ni bil niti med prvimi desetimi. Pri mladincih je zmagala ekipa iz Domžal, sledijo Slov. Bistrica, Ormož, Slovenske Konjice in Ptuj. Maribor je bil osmi, Dravograd pa deveti.

Med posamezniki je bil najboljši član ZRVS iz Ormoža Maks ANTOLIČ, ki je postal že drugič absolutni republiški prvak. Drugi je bil Anton ŽELE, tretji pa Ivan PERKOČ, oba iz Ilirske Bistrice. Pri mladincih je bil najboljši Srečko KAVKA iz Domžal, drugi Peter MLAKAR iz Slov. Konjic, tretji Milan LONČARIČ, četrti Stanko KOSAR, oba iz Slov. Bistrice, peti pa Ivan IVANUŠA iz Ormoža.

jr

Tekmovalci v Ormožu na zbornem mestu. **Foto: J. Slodnjak**

KAM PO KONČANI OSEMLETKI

V ptujski občini se je v srednje in poklicne šole do konca preteklega tedna prijavilo okrog 555 učencev, sprejetih pa bo le 460. Kam bodo šli ostali?

Prostorska stiska v srednjih in poklicnih šolah v Ptuju je problem, s katerim se ob pričetku novega šolskega leta srečujejo dijaki, učitelji in starši. Letos je na primer na ptujski gimnaziji splošne in pedagoške smeri sprejetih le 120 dijakinj in dijakov, prijavilo pa se jih je 158. Zakaj je sprejetih le 120? Zato, ker je poleg prostorskih težav največji problem pomanjkanje ustreznih pedagoških kadrov. Pri odločanju, koga sprejeti in koga odkloniti so upoštevali povprečni uspeh v zadnjih treh razredih osemletke.

Na šolskem centru za gospodarstvo in upravo „Jože Lacko" delujejo poleg ekonomske šole še upravno administrativna, poklicna administrativna šola in poklicna šola za prodajalce. V slednjo bodo predvidoma sprejeli 100 učencev, ki jih bodo prijavila trgovska podjetja, za upravno administrativno se je prijavilo 57 učencev, sprejetih je bilo 35, prav toliko pa so jih sprejeli na poklicni administrativni šoli, kamor se jih je prijavilo 69. Na ekonomsko šolo se je prijavilo 97 učencev, sprejetih pa je bilo 70. Pri odločanju o sprejemu je bil največjega pomena učni uspeh v osmem razredu osnovne šole, torej odličen in prav dober, pri dobrem uspehu pa so odločale ocene iz „glavnih" predmetov.

Na šolski center za kovinsko stroko se je doslej prijavilo okrog 55 kandidatov, sprejeli pa jih bodo 60, medtem ko se je na poklicno poljedeljsko živinorejsko šolo prijavilo doslej 14 kandidatov, sprejmejo pa jih lahko okrog 40.

Po podatkih so glede na število prijavljenih, sprejeli najmanj učencev v poklicno administrativno šolo, saj so jih odklonili kar 34. Tudi na drugih šolah se število odklonjenih učencev suče okrog 20 in čez.

Kam bodo šli vsi ti, ki niso bili sprejeti? To vprašanje so nenehno postavljali pred človeka. Prav gotovo položaj v Mariboru in v ostalih srednješolskih centrih v Sloveniji ni nič bolj rožnat. Zato je res čas, da začnemo z intenzivnimi pripravami na gradnjo šolskega prostora v občini, seveda pa se bo gradnja pričela le v primeru, če bomo na referendumu izglasovali občinski samoprispevek za gradnjo šolskega prostora v občini. Kajti, usmerjeno izobraževanje prinaša še večje prostorske in kadrovske potrebe.

Največji problem bo resnično PROSTOR za vse znanja željne mlade občane. Zatorej čimprej začnimo, saj je bolje začeti pozno kot nikoli!

N. Poljanček

STRAN ČRNE KRONIKE

V minulem tednu je bilo na naših cestah, kljub običajni gneči, ki vlada v tem času, dokaj mirno. To je dokaz več, da postajajo avtomobilisti in tudi drugi udeleženci v prometu, vedno bolj disciplinirani. Velik delež k prometni varnosti na naših cestah pa pripada organom prometne varnosti, ki dan za dnem budno spremljajo vožnje udeležencev v prometu.

PREVELIKA HITROST

25. junija ob 0.45 se je v Podvincih pri Ptuju pripetila prometna nezgoda zaradi prevelike hitrosti. Voznik osebnega avtomobila, Ljubo Horvat iz Ptuja je z osebnim avtomobilom vozil iz smeri Pacinja proti Ptuju. V Podvincih ga je zaradi neprimerne hitrosti v levem ovinku začelo zanašati, zapeljal je izven vozišča na desno stran, nato je z vozilom znova zapeljal na vozišče in se obrnil za 360 stopinj. V nesreči se je huje telesno poškodoval; nastala je materialna škoda v višini 25.000 dinarjev.

— — —

22. junija, okrog 14.30 so našli mrtvega 4-letnega Mirana Sršo iz Vodrancev pri Ormožu. Točnega vzroka smrti še ne vedo. Obstaja pa sum, da je fantek, ko se je prenehal igrati z bratom, odšel v gospodarsko poslopje, kjer se je dotaknil grla žarnice. Z električno žarnico so ogrevali piščance.

— — —

Strela, ki je udarila 23. junija okrog 16. ure v gospodarsko poslopje Lovrenca Anuška iz Sedlaška 122, je zanetila požar, gospodarsko polopje, zgrajeno iz brun, je zgorelo do tal. Škode je za približno 20.000 dinarjev.

ROJ ČEBEL NA AVTOBUSNI POSTAJI

Ptujska avtobusna postaja je pretekli četrtek imela zelo „redke" in neobičajne obiskovalce. Poleg gneče, ki jo ustvarjajo dnevno avtobusi in potniki, so jo tokrat zagodle čebele, ki so v velikem roju zasedle na brezo v bližini postaje. Vznemirjenost, ki je zajela vse, ki so bili v bližini, je potešil ptujski čebelar, ki jih je spravil v panj.

MG

Ekipa Ptuja na rallyju „Sutjeska"

Na letošnjem tradicionalnem rallyju „Sutjeska" bodo vozili tudi ptujski ralysti (Repič, Kokot, Krajnc in Turnšek), ki krenejo na pot preko Ljubljane, Karlovca, Titove Korenice, Zadra, Dubrovnika na Tjentište. Rally prične 1. 7. in konča 4. julija na Dan borca. Udeležencem želimo srečno pot

anc

vreme

do nedelje, 11. julija 1976.

Prvi krajec bo v nedeljo, 4. julija ob 18.28.

NAPOVED: do nedelje, 4. julija bo lepo vreme. V začetku prihodnjega tedna bodo plohe. V drugi polovici prihodnjega tedna bo lepo in vroče do 30 stopinj Celzija.

Nadaljni izgledi: v dneh od 11. do 14. julija je nevarnost nevihte, nato vroče s popoldanskimi nevihtami in z nočno bliskavico. V dneh od 19. do 23. julija je nevarnost ploh, neviht in tudi močno neurje bo šlo skozi Slovenijo. Pametno bo, da z žetvijo pohitimo.

Alojz Cestnik

ODGOVORNO O POMEMBNIH ZADEVAH

V ponedeljek so se na 21. seji sestali delegati družbeno-političnega zbora skupščine občine Ptuj. Seji so poleg predstavnikov državnih in pravosodnih organov občine, prisostvovali še Stojan Požar, sekretar sveta skupnosti podravskih občin in Jože Kalinger družbeni pravobranilec samoupravljanja.

Po ugotovitvi sklepčnosti zbora, potrditvi zapisnika prejšnje seje, je Jožica Čarmanova ocenila gospodarska gibanja v prvih mesecih letošnjega leta. Ker so v gradivu za sejo bili podatki le za prve tri mesece, je te dopolnila. Za gospodarska gibanja v aprilu in maju je značilno, da se je fizični obseg proizvodnje še povečeval; zaloge pa so le minimalno porastle. S tem je ovržena trditev, da se proizvaja samo na zaloge. Podatki o izvozu kažejo občuten porast, medtem ko uvoz raste nad predvidevanji. Prav tako je viden porast produktivnosti. Z novim zaposlovanjem se nadaljuje: narašča hitreje v negospodarstvu kot v ogspodarstvu. Kar za 34 odstotkov pa se je povečala nezaposlenost v občini.

Ko je Stojan Požar poročal o delu sveta skupnosti podravskih občin v obdobju marca 1975 marec 1976, je povedal, da je medobčinsko sodelovanje v regiji steklo bolj organizirano, vendar so dosežki na področju gospodarskega sodelovanja dokaj šibki. Premalo pa je čutiti programske usmeritve delovanja skupnosti občin s strani samih občin, povezanih v skupnosti podravskih občin. Zbor je poročilo v celoti sprejel. V nadaljevanju so delegati še razpravljali o delu družbenega pravobranilca samoupravljanja v Mariboru, delu postaje milice v Ptuju, občinskega javnega tožilstva v Ptuju, občinskega sodišča Ptuj, občinskega sodišča za prekrške Ptuj in občinskega javnega pravobranilstva Ptuj. Poročila o delu je zbor sprejel in sprejel sklep, da se uredijo materialni, kadrovski in prostorski pogoji za polno uveljavljanje družbene vloge organov pregona, varnosti in pravosodja.

Razprava je tekla tudi o osnutku poslovnika skupščine občine Ptuj, ki predstavlja kakovosten prispevek k nadaljnjemu uveljavljanju delegatskega sistema in na njem grajenega skupščinskega sistema. Obogaten je s številnimi izkušnjami dve-letnega delovanja delegatskega sistema. V nadaljevanju je zbor sprejel osnutek družbenega dogovora o družbeni samozaščiti, predlog sklepa k družbenemu dogovoru o načinu uporabe in upravljanju s sredstvi solidarnosti za odpravljanje posledic naravnih nesreč. Istočasno s sprejemom sklepa pa je zbor pooblastil izvršni svet, da lahko sprejema sklepe o izdvajanju zbranih sredstev za solidarnost.

Delegatskih vprašanj to pot ni bilo. Pač pa je zbor zelo zavzeto razpravljal o stanju vpisa v ptujske srednje in poklicne šole. Stanje na tem področju zahteva takojšnjo, vendar učinkovito akcijo vseh družbenih dejavnikov. Ob tem pa se vsiljuje misel, da stanje, s katerim se srečujemo v sedanjem trenutku nikakor ni novo saj je prisotno že dalj časa. Še bolj pa se bo krepilo v prihodnjem šolskem letu, ko bomo prešli na usmerjeno izobraževanje. Prav zdajšnja situacija mora razbliniti še zadnje pomisleke glede uvedbe referenduma za srednješolski prostor.

Včeraj dopoldne sta zasedala še zbor združenega dela in zbor krajevnih skupnosti, ki sta imela v glavnem enak dnevni red, le s to razliko, da sta o šestih točkah dnevnega reda tudi sklepala, dočim je družbeno-politični zbor o njih le razpravljal in zavzemal stališča. Šlo je namreč za nekatere predloge in osnutke odlokov, ki so v pristojnosti zbora združenega dela in zbora krajevnih skupnosti.

MG

Priznanja samoupravljalcem

Na osrednji republiški proslavi ob dnevu samoupravljalcev, 27. junija, so delavci šestih delovnih organizacij prejeli priznanja za izjemne dosežke pri razvijanju in utrjevanju samoupravnih družbenih odnosov. Priznanja in nagrade za uspešno organiziranje in uresničevanje samoupravljanja v temeljnih in drugih organizacijah združenega dela je prejelo deset posameznikov. Med njimi tudi znani družbeno-politični delavki Vida Brumen iz Lenarta in Terezija Štefančič iz Ormoža. Obema naše iskrene čestitke!

MG

osebna kronika

RODILE SO:

Terezija Repenšek, Spuhlja 106 – dečka: Marjana Munda, Šardinje 6 – deklico; Marija Klinc, Draženska c. 10 – Marinko; Juvita Pahič, Sp. Jablane 50 – Marjana; Valerija Bohinc, Ciril-Metodov dr. 12 – deklico; Ana Pesek, Zlatoličje 76 – dečka; Ivanka Kaučič, Prvenci 2 – deklico; Marija Kovačec, Slovenja vas n. h. – Aleksandra; Slavica Mikulič, Kvedrova 2 – Dejana; Irena Butolen, Strejaci 6 – Silva; Silva Bezjak, Formin n. h. – Uroša; Marija Hergan, Šikole 39 – deklico; Marija Bombek, Hranjigovci 7 – deklico; Marija Kokol, Strajna 40 – Romana; Marija Gabrovec, Dravinjski vrh 58 – deklico; Mira Bratuša, Cerovec 37 – Mojco; Marija Černi, Kajuhova 5 – deklico; Julijana Krabonja, Lešnica 37 – deklico; Marta Šegula, Slomi n. h. – dečka; Ana Plazar, Zlatoličje 27 – Majo; Marija Forštnarič, Stojnci 87 – dečka; Marija Anžel, Krčevina 102 – dečka; Marija Močnik, Rabeljčja vas 29 – Danijelo; Elizabeta Mar, Sakušak 50 – Elizabeto; Terezija Stojnšek, Čermožiše 50 – Lidijo; Kristina Rožmarin, Stojnci 69 – Kristino; Majda Mohorič, Peršonova 49 – dečka; Milica Pučko, Rakovci 15 – Jožeka; Marija Muheljič, Turški vrh 12 – deklico;.

POROKE:

Ivan Majhen, Karlovec 1 in Ljubica Verlak, Zavrč 11; Jakob Karner, Vinski vrh 37 in Amalija Kmetec, Mejna cesta 10; Franček Alič, Mlinska c. 6 in Lidija Habjanič, Kidričevo 3;.

UMRLI SO:

Roza Medved, Pleterje 35, roj. 1898, umrla 19. junija 1976; Ivan Černe, Sp. Hajdina 141, roj. 1919, umrl 23. junija 1976; Milan Koščak, Vuzmetinci 8, roj. 19. junija 1974, umrl 27. junija 1976.

TEDNIK izdaja časopisni zavod Ptujski tednik, 62250 Ptuj, Vošnjakova 5, poštni predal 99. Urejuje uredniški odbor, odgovorni urednik FRANC FIDERŠEK. Izhaja ob četrtkih. Uredništvo in uprava: telefon (062) 77-079. Celotna naročnina znaša 100 dinarjev, za tujino 200 dinarjev. Žiro račun SDK Ptuj 52400–603–30458. Tiska Mariborski tisk. Na podlagi zakona o obdavčevanju proizvodov in storitev v prometu spada TEDNIK med proizvode, za katere se ne plačuje temeljni davek od prometa proizvodov.