ISSN 0351-6407

Vroče poletje – dobro vino.

VESTNIK

POMURJE 2002

VREME

Pretežno jasno bo in sončno.

Murska Sobota, 4. julij 2002, leto LIV, št. 27, odgovorni urednik Janez Votek, cena 260 sit

str. 16

Milan Osterc na poti iz Izraela v Evropo

»V igri sta Italija ali Francija«

Činč o temnih straneh »kvašenretašovske« slave

str. 10

»V štirih mesecih sem shujšal 12 kilogramov«

Nova brezplačna KARTICA PREDNOSTI

Živila Kranj, d. d., Cesta na Okrogio 3, 4202 Naklo

Kmetijski minister v Pomurju

Težave na trgih nekdanje Jugoslavije str. 6

Evropski veleposlaniki v Pomurju

Na ogledu štirih projektov programa Phare str. 2

Z enomesečno zamudo

Andrej Gerenčer veleposlanik v Budimpešti str. 2

Druga plat zgodbe Primer Korunič

»Skušam biti človek, in to marsikoga moti« str. 4

Festival Te Mikk-a

Poletite z Dnevi paradajza! str. 21

NAROČNIK

V devetih nebesih v Petišovcih

str. 16

str. 3

Kisli gudron je nevaren odpadek

Sprenevedanje Janeza Kopača

NEPRESLIŠANO

str. 17

Smrtna nesreča v Spodnjih Ivanjcih

Dnevi slovenske kuhinje v New Yorku

Prekmurska gibanica v središču svetovne pozornosti

Številni svetovni diplomati, Newyorčani in drugi Američani, so lahko pretekli teden uživali v kulinarični dobroti, ki je poleg predsednika Milana Kučana, Mure, bučnega olja in Vlada Kreslina, eden izmed glavnih razlogov, da se preostali del Slovenije zaveda obstanka pokrajine na drugi strani Mure. Slavna prekmurska gibanica je zaradi spretnosti blejskih kuharskih mojstrov tokrat osvojila in še bolj združila Združene narode, kjer so po njej posegali diplomati, katerih države v zadnjem času bolj poredko dosežejo soglasje o različnih temah življenjskega pomena.

Po zagotovilih udeležencev prireditve Dnevi slovenske kuhinje, ki je potekala v delegatski palači restavracije Združenih narodov od 10. do 21. junija, je bila prav prekmurska gibanica - sladica, ki je največkrat sklenila kosilo, tudi sicer polno drugih slovenskih dobrot. Zaupanje je hvalevredna vrlina, vendar pa je dvom sestavni del poštenega novinarskega poročanja, zato se je bilo potrebno prepričati tudi v lastna čutila. Po okusni gobovi juhi, sicer z lisičkami, ker jurčkov v Ameriki ne poznajo, ajdovimi krapi s smetanovim prelivom ter pečeni raci z mlinci, rdečim zeljem in hruško, je poleg odličnega izbora slovenskih vin stvari postavila na svoje mesto prekmurska sladica, za katero si blejski kuharji, kljub »ameriškim« sestavinam, zaslužijo vse pohvale.

Dnevi slovenske kuhinje so zamisel slovenskega veleposlanika pri ZN Ernesta Petriča, ki se je pred preselitvijo na Dunaj hotel primerno posloviti od palače narodov, poskrbeti za užitke svojih svetovnih kolegov ter za promocijo Bleda in Slovenije, da bi se je spomnili še po čem drugem kot uspešnem delu v Varnostnem svetu med leti 1998 in 2000 ter ostalih aktivnosti, ki spadajo v vsakdanji delavnik ZN. Predstavnikom slovenskega in blejskega turizma se je zamisel zdela posrečena, po dveh tednih uspešne promocije ob okusni hrani pa se je, po mnenju sodelujočih, trud več kot izplačal. Palačo ZN so od 10. junija krasili veliki plakati s sliko Bleda in pozivali radovedne, da poskusijo slovenske specialitete, pred restavracijo pa so imeli na voljo tudi številne prospekte in brošure z informacijami o Sloveniji. Za predstavitev vin je na prireditvi skrbel Matjaž Lemut iz vinarstva Tilia, ki je predstavil del slovenskih vin, med drugim radgonsko penino, cabernet sauvignon, modri pinot, merlot in desertno vino adelajda, ki so jih postregli v kristalnih kozarcih Rogaške. Del izbora slovenskih vin je odslej uvrščen na stalno vinsko karto delegatske restavracije ZN. Sodeč po izjavah tistih Američanov, ki so slovenska vina že poskusili, je velika škoda, ker jih Slovenija ne more izdelati v zadostnih količinah, da bi lahko prodrla na širše ameriško tržišče. Presenečeni so predvsem nad tem, da imajo Slovenci tako dober šampanjec, oziroma penino.

Američani so že pred izbruhom vojne proti terorizmu iskali neznane kraje, kamor bi se podali na počitnice, saj so bili tisti, ki potujejo počasi že naveličani enih in istih držav. Ne glede na to, kaj si o nas sami mislimo Slovenci, pa je dejstvo, da mlado državo pozna le malo Američanov, ki imajo kljub trenutnemu gospodarskemu zastoju še vedno dovolj denarja za potovanja. Takšne promocije, kot je bila slovenska kuhinja v ZN in podobne, bi jih, skupaj z malce več oglaševanja po ameriških časopisih, prepričala, da denar pustijo v Sloveniji, ki v teh nezanesljivih časih velja za varno državo.

Robi Poredoš, dopisnik iz New Yorka ■

Evropski veleposlaniki v Pomurju

Na ogledu štirih projektov programa Phare

V organizaciji delegacije Evropske unije v Sloveniji, Agencije RS za regionalni razvoj in Regionalne razvojne agencije Mura so si v ponedeljek veleposlaniki evropskih držav ogledali štiri projekte v Pomurju, ki jih je s 3,79 milijoni evrov preko programov Phare sofinancirala Evropska unija.

V spremstvu vodje delegacije evropske komisije v Sloveniji, veleposlanika Ervana Fouéreja, so bili še veleposlanika Švedske in Velike Britanije ter namestniki veleposlanikov Avstrije, Irske, Nemčije in Danske. Ogledali so si Izobraževalni center Rakičan, termalni rastlinjak v Moravskih Toplicah, umetniški center Art v Središču in grad pri Gradu na Goričkem s krajinskim parkom. Izbrani projekti, kamor so predstavniki Regionalne razvojne agencije Mura popeljali visoke goste, predstavljajo le del projektov, ki jih je s pomočjo programa Phare v Pomurju sofinancirala Evropska unija, in po besedah Andreja Horvata ti tudi ne sodijo med najlepše in najboljše, ampak med tiste, ki so še potrebni pomoči. Kot smo razumeli sobesednike na priložnostni tiskovni konferenci, obisk tudi ni imel značaja nadzora nad porabljenimi sredstvi, čeprav bodo visoki gostje o videnem poročali v svoja središča, ampak prej za protokolaren obisk in seznanitev vplivnih gostov z regijo in problemi, ki so jim jih predstavili nosilci projektov in predstavniki občin, kjer ti potekajo.

Obisk pa je bil zelo pomemben tudi z vidika pogajanj Slovenije v približevanju Evropski uniji, kajti že prihodnji teden bo Pomurje deležno obiska glavnega direktorata za širitev, ko bodo o težavah govorili s predstavniki lokalnih skupnosti in kmetijskih združenj. »Sodelovanje na tej ravni in na ta način je za predstavnike držav članic dober dokaz o uspešnosti sredstev, ki jih Evropska unija namenja regiji,« je še poudaril vodja visoke delegacije v Pomurju Erwan Fouéreja.

Obisk evropskih veleposlanikov v regiji pa je lahko tudi priložnost za še vedno premalo izkoriščene oblike pomoči. »Bilateralna pomoč v regiji je še vedno preslabo izkoriščena. To so nacionalni programi, ki jih posamezne države Evropske unije namenjajo v pomoč državam kandidatkam. Mislim, da jih nimamo zato, ker nismo pripeljali predstavnikov, ki pa jih imamo sedaj tukaj. Tako bodo lahko videli, kaj bi bilo zanimivo tudi zanje,« je povedal Andrej Horvat.

Od leta 1992 je bilo iz sredstev Phare za programe v Sloveniji namenjenih 298 milijonov, letos pa 41 milijonov evrov, največji dele za prilagajanje evropskih standardom na področju pravosodja in notranjih zadev. Pomurje pa je od petindevetdesetega leta za svoje projekte upelo pritegniti od 10 do 12 milijonov evrov.

M. H., foto N. J. ■

Prof. dr. Pavel Poredoš in dr. Milena Horvat ambasadorja znanosti

Ministrstvo za šolstvo, znanost in šport letos že dvanajstič podeljuje priznanje *ambasador Republike Slovenije v znanosti.* Priznanja bodo letos iz rok ministrice za šolstvo, znanost in šport letos prejeli prof. dr. Marjan Svetličič, prof. dr. Pavel Poredoš in dr. Milena Horvat.

Ambasadorka znanosti za leto 2002 – dr. Milena Horvat: Predlog za podelitev priznanja ambasador R Slovenije v znanosti za izjemne dosežke na področju raziskav v kemiji okolja dr. Mileni Horvat temelji na mednarodni odmevnosti njenih znanstvenih dosežkov in pomembni aktivnosti v mednarodnih projektih, organizacijah in združenjih. Mednarodna pomembnost znanstvenega delovanja se kaže predvsem na treh področjih raziskovalnega dela: na proučevanju živega srebra v okolju, raziskavah onesnaženosti morskega okolja, sistemih kakovosti in meroslovja v kemiji ter ostalih pomembnih oblikah sodelovanja v tujini. Njena objavljena dela obsegajo številne članke v priznanih mednarodnih revijah in po podatkih SCI jo preko 1200 citatov uvršča v sam vrh citiranosti slovenskih znanstvenikov. Dr. Milena Horvat je od leta 1997 vodja odseka za znanosti o okolju na Inštitutu Jožef Stefan v Ljubljani, doktorirala pa je iz analizne kemije na Fakulteti za kemijo in kemijsko tehnologijo Univerze v Ljubljani. Na ljubljanski univerzi si je pridobila tudi visokošolsko izobrazbo, pred tem pa je obiskovala pedagoško gimnazijo v Celju. Milena je otroška leta preživljala v Rogaški Slatini, poletne počitnice pa velikokrat v Prekmurju. Oče, Matija Horvat, je namreč iz Črenšovec.

Ambasador znanosti za leto 2002 – prof. dr. Pavel Poredoš: Profesor dr. Pavel Poredoš je uveljavljen in mednarodno priznan znanstvenik in zdravnik internist, ki se je v svojem znanstveno-raziskovalnem, strokovnem, pedagoškem in organizacijskem delu posvetil problematiki ateroskleroze in žilnih bolezni. Je član pomembnih evropskih in svetovnih strokovnih združenj, pomen njegovega dela in odmevnost v mednarodnih krogih pa sta izkazana tudi z dobro citiranostjo v mednarodni znanstveni literaturi.

Profesor dr. Pavel Poredoš je rodil v Ižakovcih. Po končani gimnaziji v Murski Soboti je nadaljeval študij na Medicinski fakulteti v Ljubljani, kjer je leta 1974 diplomiral. Doktor medicinskih s področja interne medicine je

redni profesor na Medicinski fakulteti Univerze v Ljubljani in predstojnik Kliničnega oddelka za žilne bolezni Kliničnega centra v Ljubljani. Je tudi eden od ustanoviteljev in dolgoletni predsednik Združenja za žilne bolezni in od leta 1996 predsednik slovenskega zdravniškega društva. Je tudi član republiškega zdravstvenega sveta, republiške komisije za medicinsko etiko in predsednik komisije za razvrščanje zdravil pri Zavodu za zdravstveno zavarovanje Slovenije.

M. H.

VESTNIK

IZHAJA OB ČETRTKIH

Izdaja: Podjetje za informiranje d. d. Murska Sobota

Uredništvo: Irma Benko (direktorica), Janez Votek (odgovorni urednik), Ludvik Kovač (namestnik odgovornega urednika), A. Nana Rituper Rodež, Bernarda Balažic-Peček, Jože Graj, Majda Horvat, Milan Jerše, Feri Maučec, Štefan Sobočan (novinarji), Nataša Juhnov, Jurij Zauneker (fotografa), Nevenka Emri (lektorica), Ksenija Šomen (tehnična urednica), Robert J. Kovač (računalniški prelom).

Naslov uredništva in uprave: M. Sobota, Ulica arh. Novaka 13, tel. št.: 531 19 98 (naročniška služba), n.c. 531 19 60, 533 10 19 (novinarji Vestnika), Venera (trženje) 533 10 15, št. telefaksa 532 11 75. **Nenaročenih rokopisov in fotografij ne vračamo.**

Naročnina za tri mesece je 3.300 SIT, letna naročnina za naročnike v tujini je 13.200,00 SIT + poštni stroški po veljavnem ceniku Pošte Slovenije na dan plačila, polletna naročnina za delovne organizacije, podjetja in obrtnike je 9.000,00 SIT. Izvod v kolportaži je 260,00 SIT. Transakcijski račun pri NLB, d. d. Ljubljana - divizija Pomurja M. Sobota 02340-0013998647, devizni pa 0100-0000200097-34 340-27620-4294/3.

Tisk: Podjetje za usposabljanje invalidov SET Vevče. Davek na dodano vrednost je vračunan v ceno izvoda in se obračunava v skladu s 7. točko 25. člena Zakona o davku na dodano vrednost. Uradni list 23. 12. 1998, št. 89 in Zakona o izvrševanju proračuna Republike Slovenije za leto 2002 in 2003, Uradni list 17. 12. 2001, št. 103.

Naklada: 16300 izvodov.

Elektronska pošta:
Vestnik: vestnik@p-inf.si,
Venera: venera@p-inf.si,
Naročniška služba: oglasi.vestnik@p-inf.si
WWW stran: http://www.p-inf.si

A. Gerenčer končno v Budimpešti

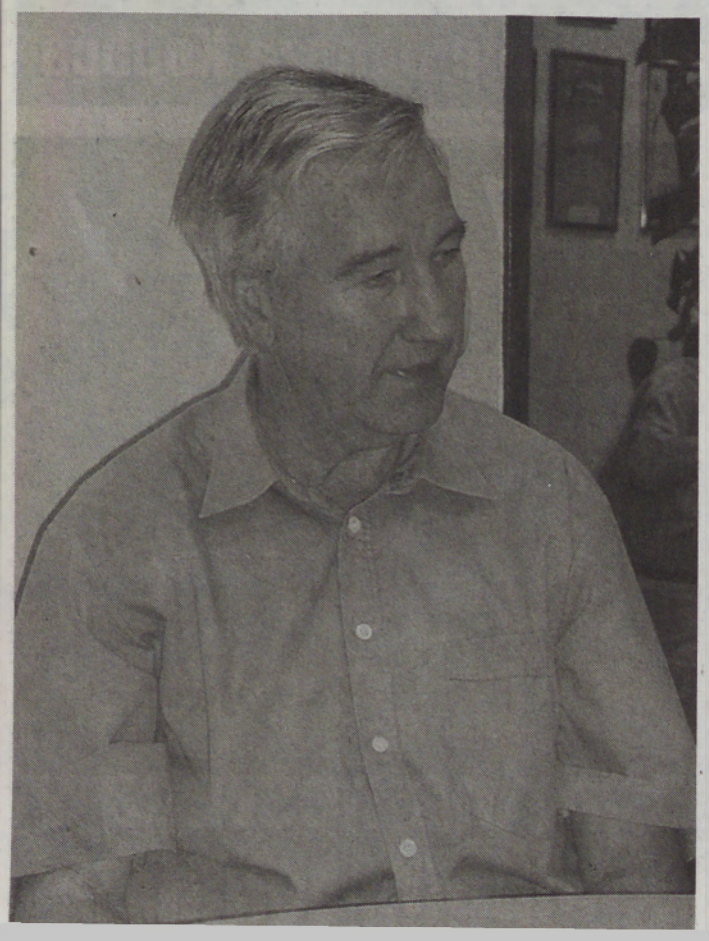

Državni zbor R Slovenije je že 15. maja sprejel sklep o prenehanju mandata poslancu Andreju Gerenčerju iz Murske Sobote z ugotovitvijo, da bo junija 2002 začel z »uresničevanjem funkcije veleposlanika RS na Madžarskem, zato mu poslanski mandat preneha«.

No, zaradi proceduralnih razlogov se je njegov odhod v Budimpešto zavlekel za mesec dni, tako da je uradno nastopil v funkciji veleposlanika šele 1. julija.

Kot nam je povedal pred odhodom na novo delovno dolžnost, ga najprej čakajo nekateri »predpisani« postopki, kot npr. položitev venca h grobu neznanemu vojaku in predaja poverilnega pisma predsedniku Republike Madžarske.

Ker bo opravljal tudi posle veleposlanika za Bolgarijo, Ukrajino in Moldavijo, se bo napotil s poverilnimi pismi še k predsednikom teh držav. Med desetimi zaposlenimi sodelavci pa želi na vsak način imeti tudi nekoga iz Porabja.

Kisli gudron je nevaren odpadek

Sežigalnica je dogovor vlade in Petrola

Sprenevedanje Janeza Kopača

Na sedemnajsti seji Državnega zbora (20. junija) je na poslansko vprašanje Marie Pozsonec o namenih države glede izdaje dovoljenj za postavitev sežigalnice za posebne odpadke v Lendavi minister za okolje in prostor Janez Kopač odgovoril: »Mislim, da je bil osrednji del vašega vprašanja namenjen domnevni sežigalnici ali pa novo načrtovani sežigalnici v Lendavi ... Res je, dobil sem peticijo, mislim, da več tisoč prebivalcev iz okolice Lendava, ki so proti sežigalnici v Lendavi. Vendar ta hip na ministrstvu za okolje in prostor ni nobene vloge za izdajo lokacijskega in gradbenega dovoljenja za kakšno sežigalnico, posebej ne v okolici Lendave. V resnici je ta hip živa edina vloga, in verjetno ste mislili na to, podjetja Albin Promotion, mislim, da z Miklavža na Dravskem polju, njegov lastnik pa je nek gospod Brencelj, ki je lastnik dela prostorov v sklopu kompleksa Nafte Lendava in ki želi tam postaviti pirolizo za predelavo odpadnih gum in odpadnih olj ....«

O sežigalnici v Lendavi sta se dogovorila vlada in Petrol

Takšen odgovor lahko da nekdo iz popolnega neznanja ali čistega sprenevedanje, kajti v petek, 17. maja, sta v medijskem zatišju, dvomim pa, da tudi v nevednosti članov vlade, ministrica za gospodarstvo dr. Tea Petrin in predsednik uprave Petrola Janez Lotrič podpisala sporazum o zagotavljanju osnovnih pogojev za sanacijo Nafte Lendava, ki zajema tudi postavitev sežigalnice v Lendavi. Sežigalnica v Lendavi je torej del sklenjene pogodbe. Zanjo se je Petrol pogodil z državo, kajti če ne, na tiskovni konferenci (26. junija) ne bi tako jasno predstavil svojo vizijo razvoja, in sicer širitev poslovanja na celostno energetsko ekološko področje, tudi z uvajanje novih dejavnosti na lokaciji Nafte Lendava, ne da bi karkoli od tega postavljal pod vprašaj. To potrjuje tudi tekst, objavljen na spletni strani Petrola: »Nove razvojne možnosti pa se s podpisom sporazuma med Petrolom in slovensko vlado obetajo tudi zaposlenim v Nafti Lendava. Potem ko sta – ekonomsko gledano – ostali zgolj dve možni rešitvi problema, in sicer zagotovitev osnovnih pogojev za sanacijo, oziroma stečaj Nafte, je Petrol po večmesečnih pogajanjih Republiki Sloveniji za simbolično ceno odprodal svoj 55-odstotni delež v Nafti Lendava in na ta način omogočil začetek njene sanacije.

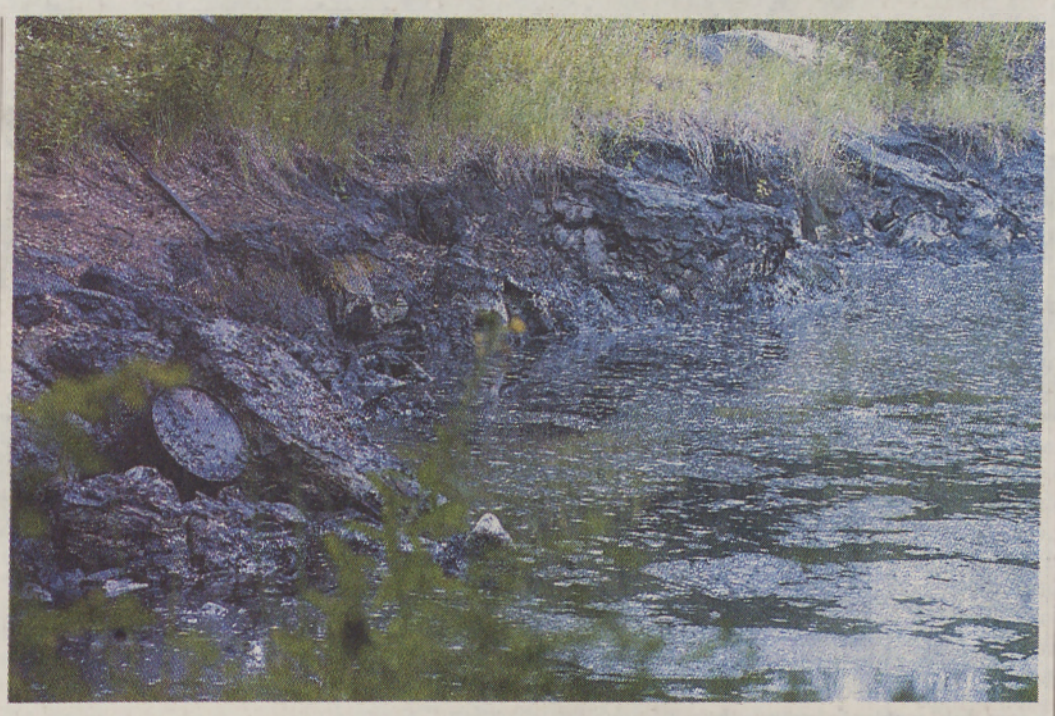

Gudronska jama v Pesniškem dvoru

Sanacijski program Nafte Lendava predvideva odprodajo dela premoženja Petrolu, ki bo na tej lokaciji ustanovil tri nove odvisne družbe, in sicer za skladiščenje nafte in naftnih derivatov, proizvodnjo biodizla in upravljanje sežigalnice odpadkov. Nafta Lendava namreč razpolaga z ustreznimi prostorskimi zmogljivostmi kot tudi s potrebnimi kadrovskimi potenciali za opravljanje navedenih visoko specializiranih dejavnosti, v katere namerava Petrol v prihodnjih petih letih vložiti 11,7 milijarde tolarjev. **Že v prihodnjem letu pa je v industrijski coni Nafte predviden tudi pričetek gradnje sežigalnice, ki bo namenjena zlasti sežigu gudrona pa tudi drugih organskih odpadkov.**

Za sanacijo gudronske jame v Pesnici državni denar – dve divji odlagališči še v Mariboru

Ministru Janezu Kopaču tudi ni šele od včeraj znano, da so industrijska odlagališča, med drugim tudi kislega gudrona, problem države. Med evidentiranimi industrijskimi odlagališči in v skupini nevarnih odpadkov, ki so ga pripravili na ministrstvu za okolje in prostor, je namreč tudi Petrolovo odlagališče kislega gudrona. Več kot to. Uničenje in sanacija neurejenih odlagališč je postavka v državnem proračunu za leto 2002/2003. V ta namen bo država namenila 608 milijonov tolarjev, prednostno ali za približno 270 milijonov tolarjev pa naj bi sanirali gudronsko jamo v Pesnici. Iz pripomb občin na državni proračun pa lahko še razberemo, da v državni sanacijski načrt še vedno nista zajeti gudronski jami v Mariboru (Studenci in Bohova), za kateri v Lokalni agendi 21 - Program varstva okolja za Maribor - piše, da sta divji odlagališči na vodozaščitenem območju, prva v tretjem in druga v drugem vodovarstvenem pasu.

Gudrona za velikost manjše gramoznice

Po povzetih rezultatih evidentiranja industrijskih odlagališč, ki jih ima ministrstvo za okolje in prostor, je skupna količina kislega gudrona na Petrolovem odlagališču 15 tisoč kubičnih metrov, na površini 0,3 hektarja in povprečni globini 8 metrov. Leto začetka odlaganja je 1964, odlagališča pa več ne uporabljajo od leta 1982. V sanacijskem načrta in opisu tehnologije za sanacijo gudronske jame v Pesnici pa lahko preberemo, da se količina gudronskih odpadkov v Pesnici giblje med 32 in 33 tisoč kubičnih metrov, s tem da so v omenjenih količinah zajete vse sestavine gudrona v fazah sanacije, to je oljna faza, voda, sol in zemlja. Gošča (oljna faza) naj bi skupaj s težkimi kovinami in nevarnimi organskimi spojinami prepeljali v Lendavo, skladiščili v enem od rezervoarjev in potem s »kreking« postopkom predelali v lažje naftne frakcije ter osnovo za proizvodnjo polimernih in industrijskih bitumnov. **M. H., foto N. J.** ■

Kisli gudron, ki naj bi ga uničevali v sežigalnici v Lendavi, je odpadna gošča, ki nastane pri predelavi rabljenih mazalnih mineralnih olj z žvepleno kislino. Gre za staro tehnologijo rafiniranja odpadnih mineralnih olj, ki se v Sloveniji ne uporablja več, so jo pa do začetka osemdesetih let opravljali v mariborski rafineriji. Podoben način predelave rabljenih mineralnih olj so uporabljali še v nekaterih drugih vzhodno evropskih državah. Kisel gudron spada med nevarne odpadke.

Pogajanja o odkupni ceni pšenice se nadaljujejo

Razhajanja za dva in pol tolarja

Praksa prejšnjih let se ponavlja, saj v silosih že prevzemajo letošnji pridelek pšenice, odkupna cena pa še ni dogovorjena. Pridelovalci in žitarji se še vedno razhajajo za 2 in pol tolarja, kar je v primerjavi s samim začetkom, ko so se razhajali za 7 tolarjev, že napredek. Štefan Cigut, vodja pogajalske skupine pridelovalcev pravi, da so se prve aktivnosti za oblikovanje letošnje odkupne cene začele že ob koncu lanskega kmetijsko živilskega sejma v Gornji Radgoni, ko so kupci objavili predlog spremenjenih pogojev odkupa. Po njem bi pšenico razdelili v dva razreda, v A razredu bi bili izboljševalci, v B pa krušna pšenica, medtem ko takrat še ni bilo določeno, kaj bo z ostalo pšenico.

Pri krušni pšenici, ki je bolj cenjena, so žitarji že takrat postavili visoka kakovostna izhodišča, saj so beljakovine določili pri 13,5 odstotkih, dodali pa so še dva parametra, ki vplivata na razvrščanje pšenice iz razreda v razred. Pridelovalci so na osnovi teh kriterijev pri kontrolni organizaciji naročili analizo, ki je pokazala, da bi po podatkih o odkupljeni pšenici v zadnjih petih letih od 50 do 70 odstotkov odkupljene pšenice pristalo v razredu C, ki je cenovno najnižji in predstavlja pšenico, ki ni sposobna za samostojno mletje.

Pridelovalci se seveda s tem niso strinjali in so predlagali obračun po kakovosti, ki je veljala v letu 2000 in z izhodiščnimi beljakovinami pri 11,5 odstotka, cena za kilogram pa naj bi znašala 31,78 tolarja. Po zadnjih dogovorih smo pridelovalci pristali pri zahtevi 30,5 tolarja za kilogram ob sprejemanju kakovostnih razredov, vendar brez izločitvenega faktorja sedimentacije. Žitarji pristajajo na ceno 28 tolarjev pri 12 odstotkih beljakovin in na rok plačila 90 dni, medtem ko pridelovalci zahtevajo, da plačilo ne sme biti daljše od 30 dni. Ni še dogovora, kdo bo nosil stroške razdrobljenega odkupa, ki znašajo 2,6 tolarja po kilogramu in kako se bodo pokrivali stroški analize. Cena te je letos 13 tisoč tolarjev,lani je 4 tisoč tolarjev k analizi primaknila država, letos pa naj bi ta svoj delež zmanjšala za tisoč tolarjev. Pogajanja se bodo danes nadaljevala.

Ludvik Kovač ■

Podlunškova na čelu območne gospodarske zbornice

Območna gospodarska zbornica za Pomurje je dobila novega direktorja, točneje direktorico. Potem, ko je ob desetih prijavljenih kandidatih predsedstvo zbornice opravilo razgovore s šestimi, so v ožjem izboru ostali trije. Andrej Horvat, Blanka Škafar in Mateja Hauser Podlunšek so tako včeraj upravnemu odboru predstavili perspektive razvoja pomurskega gospodarstva, predvsem pa vlogo, ki jo mora odigrati območna gospodarska zbornica za Pomurje pri spodbujanju tega razvoja. Kot kažejo rezultati glasovanja, jih je najbolj prepričala Mateja Hauser Podlunšek, saj se je zanjo odločilo 17 predstavnikov upr[illegible] glasovali trije in za Andreja Horvata dva. Za novo direktorico obmo[illegible]

Marta Vukajč v UE Gornja Radgona

Najprijaznejša uslužbenka

V juniju so v okviru projekta Vlade RS »predlogi z razlogi« izbirali najbolj prijaznega uslužbenca tudi v UE Gornji Radgona.

Gre za že znano akcijo, v kateri državljani izbirajo uslužbenca oz. uslužbenko, ki je pri delu spoštljiv(-a), učinkovit(-a), hiter oz. hitra, ki vodi postopek z najmanj stroški za občana, jim pomaga pri vodenju postopka, uživa njihovo zaupanje ali pa ima kakšno drugo dobro lastnost, zaradi katere si po mnenju državljanov zasluži naziv najprijaznejši uslužbenec meseca. In v UE Gornja Radgona je ta naslov pripadel Marti Vukajč, ki je zaposlena na oddelku za maloobmejni promet. Na ponedeljkovi krajši slovesnosti ji je v imenu Vlade RS načelnik UE Gornja Radgona Marjan Potisk izročil šopek in priznanje. Ob tem je izrazil zadovoljstvo, da je izmed 41 zaposlenih kar 24 prejelo glasove državljanov. To je po njegovem mnenju potrditev, da imajo same prijazne uslužbence in ne le peščico takšnih, ki bi prejeli veliko glasov. Sicer pa je bilo oddanih skupno 173 glasovnic, izmed katerih je bilo 47 neveljavnih, ostalih 126 glasov pa je prejelo omenjenih 24 zaposlenih na upravni enoti.

Besedilo in foto: O. B. ■

Stanko Korunič je zaradi naspotovanja občinarjev in inšpektorjev povsem na kraju z živci, toda svoje delo bo dokončal.

Druga plat zgodbe Primera Korunič

»Skušam biti človek, in to marsikoga moti!«

Korunič je prepričan, da bi bilo več koristi, če bi Občina G. Radgona energijo, ki jo je vložila v pravdanje z njim, vložila v gradnjo ceste, kanalizacije in čistilne naprave v Apačah

Zgodba o zameri sosedov in občinarjev je dolga; vleče se kot jara kača. Toda, če te soseda prijavi, ker si se z njo hecal ter ima sama nerešene stvari in te potem dobi v roke inšpektor, ki zagrozi *Korunič, jaz te bom uničil ...*, in če je ta sporna njiva, ki je danes gramoznica, še na območju velikega občinskega projekta vodovarstvenega območja, je težko upati na ugodno rešitev. Bolje bi bilo nehati. Vsi bi to storili, toda ne Korunič, ki ima, kot sami pravi, osem poklicev. Prepričan je, da lahko na svoji zemlji dela, kar hoče.

Najprej bi se morali vprašati, zakaj mu občinarji niso pomagali z nasveti in pravilnimi usmeritvami, ko je izrazil željo, da bi njivo usposobil za pridelovanje zelenjave. Njegovemu podjetju VULKARISONI Apače, d. o. o., ne gre ravno najbolje, zato je v tem videl rešitev v sili. Idej ima ogromno, prepričan je, da je bila njegova zamisel dobra: zgornjo plast odstraniti, nato pa navoziti dobro zemljo (imel je že dogovorjene potrebne količine). Ker je moral predolgo čakati na papirje, je naredil prvo napako in začel z izkopi brez potrebnih papirjev. Obtožen je bil, da na črno koplje gramoz - pa saj ni edini, je prepričan; v Apačah vedo mnogi za zasebnika, ki v državnih gozdovih koplje gramoz, pa nič!

Od nekdaj je bil upornik, trdi Korunič, borec za pravico, za malega človeka, da bi lepše zaživel. Po vseh pravilih bi moral biti že invalidsko upokojen, vendar mu njegova narav ne da, da bi živel na tuj račun. Ker imajo bife, je želel z avstrijskim partnerjem odkupiti stavbo stare gimnazije v Apačah in urediti dom za starejše občane. Šel je najprej na občino, oddal prošnjo ... Niti odgovora ni dobil. Avstrijec z 8 milijoni šilingov je šel drugam. Potem je želel njivo pripraviti za pridelovanje zelenjave (navoziti svežo zemljo in postaviti toplo gredo). Prijavili so ga, ker ... *»so mislili, da bom zdaj bogat, ker imam svojo gramoznico. V resnici pa sem dal tam gor, kjer sem jaz doma, cesto zavažati. Malo je bilo hudo, ker so tovornjaki vozil,i in to ravno v nedeljo. Začeto delo hočem končat,i in to bom končal. Takrat sem imel že zemljo.* ***Za šolo v Apačah bi dal »šoder« zastonj,*** *oni pa bi mi dali zemljo ...Šel sem na občino, oni pa so zaradi mene po celih Apačah postavili prometne znake, da je dovoljena obremenitev ceste le s 4 tonami. Če bi to energijo, ki so jo vložili proti meni, da Korunič ne bi slučajno kaj pridobil, vložili v druge stvari, bi že kaj naredili ... Saj mi je župan potem tiščal roko, pa sem rekel, da b... ne dam roke. Potem je [illegible] policijo in rekel, naj zapustim prostore. Sem mu rekel: Ženska si za uho vlačil ven - mene so uho vleči ..., ti roko spiplem! Mi hec, si se vprašal, kaj si [illegible] za navadnega človeka? Drugovom daje naš denar - če bi bil pravi župan, če bi bil dober gospodar, bi lahko dosti več [illegible] li. Kramberger bi dal svoj [illegible] nar, Vodenik pa ne.«*

Zdaj bo to zadevo reševal v »slovenskem žargonu«, [illegible] ba, tudi na silo. *»Ta zemlja [illegible] moja, je njihova. Od Radgone do Gradca je 60 gramoznic. Kakšno vodovarstveno obm[illegible] je! Te vrtine bi zaščitili, [illegible] okrog njih naredili jezero. [illegible] imajo »avnojski projekt«. [illegible] oblasti so »brenzarji«, oni »[illegible] zajo« napredek naše lepe dom[illegible] vine. Jaz imam idej še pa se[illegible] Ameriki take podpirajo, pri [illegible] pa ljudi z idejami zakoljejo. [illegible] lo en inšpektor mi je potrdil, [illegible] bi bilo to pametno narediti. Ž[illegible] sem stroj prodal, ker so [illegible] zili, da ga bodo zaplenili. Dr[illegible] pa mi je potem rekel, da se [illegible] posebej potrudil, da me bo [illegible] čil,«* je povedal svojo zgodbo [illegible] ko Korunič.

Bernarda B. Peč[illegible]

Sporna njiva, ki je namesto tople grede za pridelovanje zelenjave postala opuščena gramoznica.

Pereciada v Dobrovniku

Glede na to, da v delu Prekmurju, ki meji na Madžarsko, skorajda ni gospodinjstva, kjer ne bi bili vešči peke *perecev*, katerih domovina je sicer sosednja država, bi človek pričakoval, da jih bo množica sodelovala na drugi *pereciadi* v Dobrovniku. Pa ni bilo ravno tako, kajti strokovna komisija je ocenila le 22 *perecev*, ki jih je speklo 18 gospodinj iz Dobrovnika, Radmožanec, Banute, Žitkovec, Turnišča, Kobilja, Murske Sobote, Lendave in Gaberja. Ocenjevala jih je strokovna komisija: Ivanka Donko, Marija Muca Kiraly in Branko Časar. Zlata odličja so dobili: Magdalena Rudaš iz Radmožanec, Marija Toth iz Banute, Marija Špilak iz Turnišča, Margit Szabo iz Radmožanec in gostišče Domača restavracija Lendava. V okviru prireditve je bila tudi delavnica, v kateri sta Valerija Car in Marija Varga prikazali izdelavo in peko *perecev*. Te sta spekli v premični krušni peči, ki je bila postavljena na prostem pred dobrovniškim kulturnim domom, v katerem je bila razstava *perecev*. Ti pa niso bili le okrogli, spleteni v obliki *vrtančka*, ampak tudi podolgovati. Izdelava pa je bila tudi prikazana slikovno.

Če so se vam ob pogledu na fotografijo *perecev* pocedile sline (prav zdaj bi jih radi *ham ham*), potem si jih lahko spečete. Potrebujemo: 2 kilograma moke (lahko je samo mehka pšenična moka ali pa pol mehke in pol ostre pšenične moke), 1 do 1,25 litra mleka, 8 dag kvasa, 1 do 2 žlici sladkorja za kvas, 3 dag maščobe (margarina ali pol margarine in pol sončničnega olja, lahko tudi večja žlica svinjske masti), 1,5 čajne žličke soli, eno jajce za premaz. Nekatere gospodinje uporabljajo kot sestavino tudi kislo smetano in jajce. Iz zmesi oblikujemo testo, ki ga potem ročno oblikujemo v svaljke in ustrezno oblikujemo. Pustimo vzhajati, nato premažemo s stepenim jajcem in spečemo.

Na kratko

Lutverci

PGD Lutverci, ki deluje od 1938. leta, je pripravilo 29. junija tradicionalno pokalno gasilsko tekmovanje v vaji z motorno brizgalno suhe izvedbe in v štafeti brez ovir s prenosom ročnika. Sodelovalo je 27 desetin. Pri članih je zmagala ekipa Šratovec pred ekipo Lutverec in Dragotinec.

V konkurenci članic so slavile gasilke iz Lutverec pred ekipo Vučje vasi in Cerkvenjaka. Pri mladincih so zmagali mladi gasilci iz Podgorja pred ekipo s Hrašenskega Vrha in Lutverec.

Pri mladinkah so prvo mesto osvojile gasilce s Spodnje Ščavnice, druge so bile Lutverčanke, tretje pa Apačanke. Vsem so podelili pokale.

Pokal za najbolj oddaljeno

Beltinske teme in dileme

Bo turizem potegnil voz razvoja?

Zazidalni načrt za lipovsko obrtno cono

Tudi v beltinski občini se ne odrekajo ponujenim možnostim, ki jih daje razvojni regionalni program Pomurje+. Stavijo predvsem na turizem, kjer računajo na izkoriščanje geotermalne vode v zdraviliške namene. Vrtina v Beltincih je priložnost za vso občino. Podobno velja za razvite telekomunikacijske povezave. Pri tem je nadvse pomembno, kako čimprej priti do pravih informacij, ki bi lahko pomagale pri odločanju o konkretnem projektu.

Po besedah direktorja Regionalne razvojne agencije Mura **Danila Krapca** je za beltinsko občino velikega pomena tudi vzpostavitev krajinskega parka ob reki Muri. Ob dobri infrastrukturi pa ne gre prezreti še priložnosti, ki jih ponuja podjetništvo. Spodbudno je, da se je Občina Beltinci prijavila kar s 45 različnimi projekti, ki so vključeni v Regionalni razvojni program.

Občinski svetniki so v nadaljevanju seje prižgali zeleno luč za odlok o zazidalnem načrtu za industrijsko-obrtno cono v Lipovcih. Znotraj tega območja so predvidene številne dejavnosti, od povsem obrtnih in industrijstavitve parkirišč za tovorna vozila. Dogovorjeno je, da bo občinska uprava vodila nadaljnje aktivnosti v zvezi z zbiranjem ponudb in izdelavo potrebne dokumentacije za komunalno infrastrukturo v tej coni. Do izdelave projektov pa bodo pripravili izhodišča za prodajo komunalno opremljenih nezazidanih stavbnih zemljišč v industrijsko-obrtni cono v Lipovcih. O njih bo še prej razpravljal odbor za proračun, finance in davčno politiko.

Žal pa tudi tokrat ni mogło iti brez zapleta. Zgodil se je že pri obravnavi zapisnika prejšnje seje občinskega sveta. Svetnik Marjan Maučec je namreč ugotovil kar

S prvim septembrom s[illegible] bo odvoz komunalnih [illegible] odpadkov podražil za 7,5 [illegible] odstotka. O dvigu eko[illegible] nomske cene vrtca v no[illegible] vem šolskem letu pa bi [illegible] do odločali kasneje. N[illegible] seji se namreč niso [illegible] gli odločiti med po[illegible] jenima prvo in drugo v[illegible] rianto, ki bi za starše p[illegible] menili za pet in več od[illegible] stotkov višje plačilo.

bi se najprej pripetilo pri o[illegible] o proračunu za leto 2002. k[illegible] ga obravnavali po dvofazno[illegible] stopku. Štirje svetniki so glso[illegible] za, proti pa ni bil nihče, ka[illegible] meni, da je bila večina [illegible] pisniku pa je zapisano, da [illegible] sprejet. Podobno je bilo z [illegible] cene vode s 1. julijem lete[illegible] svetnikov je glasovalo za pod[illegible] žitev, trije pa so bili proti. Tudi [illegible] glasovanje je napačno [illegible] za negativno. Zanimivo je [illegible] je županu Jožefu Kavaču [illegible] vse skupaj normalno, kle[illegible] pa je predlagal, da bo zaker[illegible] pošlje še strokovna služba.

Četrti praznik Občine Razkrižje

Toliko vsega...

Podelili sedem priznanj, odprli tri odseke asfaltiranih cest, protestirali za čisto Murico, organizirali številne športne prireditve idr.

Po otvoritvi odseka ceste na Razkriški breg so se udeleženci podali peš do mejnega kamna s Hrvasko.

Občina Razkrižje deluje četrto leto. Kmalu po njeni ustanovitvi so začeli tudi razmišljati, kateri dogodek izbrati za proslavljanje občinskega praznika. Odločitev ni bila pretežka, saj se jim je skoraj sam po sebi ponujal 28. junij, spominski dan iz leta 1991, ko so pripadniki Teritorialne obrambe in domačini postavili pri Gibini blokado na cesti, s katero so zaustavili tankovsko kolono nekdanje Jugoslovanske ljudske armade in ji tudi z oboroženim odporom dali vedeti, da so pripravljeni braniti meje samostojne slovenske države.

Program prireditev ob njihovem letošnjem občinskem prazniku je proti pričakovanju - glede na kratko dobo delovanja in majhnost občine - kar obširen in »dolgotrajen«. Že 1. junija so organizirali v okviru občinskega praznika mednarodni rokometni turnir, s katerim so obenem proslavili tudi 10-letnico Rokometnega kluba Razkrižje. Praznovanje pa bodo sklenili 7. julija s spominsko slovesnostjo ob 11. obletnici odhoda JLA z ozemlja Slovenije.

Veselje kot na gostiji

Veselili so se tudi novih razvojnih pridobitev. Tako so na dan samostojnosti Slovenije predali namenu tri odseke občinskih cest, ki so jih uspeli letos obnoviti in asfaltirati - en kilometer na Veščici (vrednost okrog 11 milijonov tolarjev), 250 metrov odseka Razkrižje pri križu (2,2 milijona tolarjev) in 700 metrov ceste na Razkriški breg do meje s Hrvaško (10 milijonov tolarjev). Povsod so pripravili priložnostne kulturne programe in vse tri odseke cest je po otvoritvi blagoslovil razkriški župnik Marijan Rola. Še posebej veselo je bilo ob koncu otvoritve ceste na Razkriški breg, kjer so domačini in lastniki vinogradov iz Prekmurja, ki se vozijo po tej cesti, pripravili bogato pogostitev. Vsem zbranim so ponudili bograč in druge dobrote pa seveda tudi za utešitev žeje je bilo poskrbljeno - vse zastonj. In celo ansambel za ples so naročili (*Razkriški biseri*), kot na kakšni gostiji.

Priznanja

V šotoru pred OŠ Razkrižje pa je bila v nedeljo osrednja proslava ob dnevu državnosti in 4. občinskem prazniku. Ob tej priložnosti so prejeli občinska priznanja August Nemec (za dolgoletno aktivno delo v organih lokalne samouprave in v društvih ter za prizadevanje za vsestranski razvoj krajev v občini Razkrižje), Ljubomir Horvat (za dolgoletno aktivno delo na področju športa), Rokometni klub Razkrižje (za 10-letno uspešno delovanje in uvrstitev v 2. državno rokometno ligo) in naselje Veščica (najlepše urejen kraj v občini Razkrižje v letu 2002). Županovo priznanje pa so prejeli Daniela Črncec iz Šprinca (1. mesto na mednarodni srednješolski olimpiadi v Romuniji v znanju nem. jezika), Sandra Žibrat z Razkrižja (2. mesto na državnem tekmovanju iz znanja o sladkorni bolezni) ter Mitja Budna (za aktivno in uspešno delo v RK Razkrižje). Že prej, ob koncu šole, pa so podelili zahvalno listino učencem 8. razreda OŠ Razkrižje, njihovim staršem in učiteljem za vzorno vključevanje v aktivnosti šole, občine in širše.

Besedilo in foto: Jože Graj

Ščavnica oz. Murica je med najbolj onesnaženimi vodotoki v Evropi, za kar je kriva predvsem ljutomerska kanalizacija. Mednarodni shod v okviru občinskega praznika pospešil gradnjo čistilne naprave?

TEMPIRANO

Mrtva reka

Čeprav ni šlo za množično udeležbo, pa bo v širši javnosti prav gotovo odmeval 3. ekološki shod za čisto Ščavnico - Murico ob izlivu Murice v Muro pri Gibini. Razkriški župan **Stanko Ivanušič** je javno očital ljutomerskemu županu, ki je obljubil, da bo Občina Ljutomer do oktobra leta 2000 pripravila vse potrebno za začetek gradnje ljutomerske čistilne naprave, medtem pa je podpisana le namera o tej naložbi.

»Ščavnica oz. Murica pa je še vedno ena izmed najbolj onesnaženih vodotokov v Evropi, in to predvsem zaradi odplak iz ljutomerske kanalizacije. Občina Ljutomer je leta 1999 sprejela odločitev, da bodo gradili čistilno napravo s sredstvi koncesionarjev. Nato so to odločitev spremenili, in sicer da bo šlo za naložbo z javnimi sredstvi. Država pa jih je zaradi tega spreminjanja odločitev uvrstila na konec vrstnega reda za sofinanciranje - šele v leto 2010. Ne vem, kako lahko ljutomerski župan po drugi strani tako zagnano govori o krajinskem parku Mura. Brez Ščavnice ga ne more biti.«

Ljutomerski župan Jože Špindler je med drugim odgovoril:

»Špindler je tu. Ne izogibam se. V Ljutomeru se zavedamo, da je Ščavnica nizvodno mrtva reka. Res je, da se to vleče že dolgo. Zdaj smo pred podpisom pogodbe za gradnjo čistilne naprave. Predvidevam, da bo začela delovati leta 2004.«

Se bo to res zgodilo?

Andrej Horvat ob obisku evropskih veleposlanikov v Pomurju

Nešpekulirana špekulacija

»Imeli smo možnost pokazati jim projekte, ki smo jih mi hoteli, in tu bi lahko špekulirali, da bi jim pokazali samo tiste, ki so najlepši in najbolj uspešni. Mi smo se odločili, da jim ne

bomo kazali najlepših in najbolj uspešnih projektov, ampak vsi projekti, ki jim jih bomo pokazali, potrebujejo še dodatne *pejneze*.«

Štefan Pavlinjek župan

»O tem imam svoje mnenje: res da je povsod po svetu župan po navadi največji obrtnik, mesar, gostilničar, toda pri nas je za to še malo prezgodaj. Ko bodo ljudje dojeli, da mora gospodarstvenik voditi regijo, da bo regija živela od rastočega gospodarstva, bo čas za to. Zdaj pa je še malo prezgodaj.«

Danilo Krapec direktor RRA Mura na nedavnem Podjetniškem forumu

»Avditoriju lahko zagotavljam, da dokler bo Regionalna razvojna agencija koordinator priprave regionalnega razvojnega programa v taki sestavi, ne bo ponujala regijskega konsenza za to, da v turistično perspektivni regiji in manj degradiranem okolju zgradimo sežigalnico. Sem po poklicu inženir in se zavedam vseh možnih tehnoloških izvedb, vendar potencialni turisti se ne odločajo na osnovi varnosti delovanja takih naprav.«

Mirko Horvat, član uprave Nafte Lendava - v Glasilu družbe št. 1-2, 2002

»Predvsem je pokrajina usmerjena v kmetijstvo in turizem. To pa je zame, ki živim za in od industrije, nesprejemljivo. Brez prave industrije je žal pričakovati nadaljnji osip delovnih mest, kupne moči in posledično prebivalstva. Ne smemo pozabiti, kdaj in od česa je Lendava najboljše živela. Preveč je malih interesov, ki pa nimajo nobene teže.«

Na kratko

Prosenjakovci

Iz Lovske družine Prosenjakovci so sporočili imena pooblaščencev za ocenjevanje škode, ki jo povzroča divjad. Za katastrske občine Prosenjakovci, Pordašinci in Čikečka vas sta ocenjevalca Aleksander Kološa in Boštjan Janič, za območje k. o. Središče ob Dravi: Ivanjševci, Lončarovci, Ratkovci in Berkovci pa Ernest Kovač in Geza Kalamar, z katastrske občine Kančevci, Panovci, Fokovci, Ivanovci, Selo in Vučja Gomila pa Ludvik Berden in Ludvik Rituper.

Pravilna pisno prijavo mora oškodovanec podati ocenjevalcu najpozneje v treh dneh od škodnega dogodka oziroma od dneva, ko je škodo opazil. (J. Ž.)

Žepovci

V okviru praznovanja 120-letnice PGD Žepovci je bilo 30. junija občinsko gasilsko tekmovanje za območje treh radgonske občine. Pri pionirjih so slavili gasilci iz Podgorja pred gasilci iz Apač in Lešan.

Od pionirjev so nastopile le tekmovalke iz Negove. V konkurenci mladincev je prvo mesto osvojila desetina PGD Podgorje, drugi so bili Gerlinčani, tretji pa mladinci iz Lukavec. Pri mladinkah je prvo mesto osvojila ekipa iz Spodnje Ščavnice, in sicer pred ekipo Negove in Gornje Radgone. (F. [illegible])

Pomembna pridobitev v Okoslavcih

Vodovod vrača življenje

Sto milijonov za devet kilometrov cevi

Pri gasilskem domu v Okoslavcih je bila v nedeljo slovesnost ob otvoritvi vodovodnega sistema za naselja Parič-jak, Kapelski Vrh, Spodnji Kocjan in Okoslavci. Skupna vrednost naložbe - dela je izvajalo javno Vodnogospodarsko podjetje Mura iz Murske Sobote - je okrog sto milijonov tolarjev; od tega je za demografsko ogroženo območje 30 odstotkov potrebnega denarja zagotovila država.

V Okoslavcih so v nedeljo upravičeno slavili. Foto: N. J.

Na devet kilometrov dolgi vodovod je nanovo priključenih približno 200 gospodinjstev, ki so plačala le priklop. Preostali denar je prispevala občina Radenci, čigar župan Herbert Šefer, ki se je posebej angažiral pri odpravi problema prebivalcev s pitno vodo, je izrazil zadovoljstvo nad uspešnim zaključkom pred tremi leti začete investicije, ene največjih v občini.

Tudi predsednik sveta KS Kapela vljenost radenske občine in krajanov, ki so se še kako zavedali težav ob pomanjkanju zdrave pitne vode, zlasti v poletnih mesecih, ko so morali gasilci s cisternami dovažati vodo do najbolj ogroženih gospodinjstev. Problem je bil predvsem na tistih kmetijah, kjer so potrebovali veliko vode za živino. S položitvijo vodovodnih cevi med Kapelo in Okoslavci pa je omogočena povezava z glavnim oskrbovalnim vodom. Hkrati so zgradili 38 hidrantov, kar je izjemnega pomena za požarno varnost. To je v slavnostnem govoru izpostavil tudi **Ernest Eöry**, predsednik Gasilske zveze Slovenije.

V priložnostnem kulturnem programu so nastopili Kapelski fantje in folklorna skupina Kulturnega društva Janka Divjaka s Kapele.

Milan Jerše

Območno združenje seniorjev Pomurja

Skupaj nad razvojne zagate regije

Svoje znanje in bogate izkušnje so pripravljeni posredovati vsem, ki jih to zanima

Mnogi pomurski menedžerji in strokovnjaki, ki so zaključili aktivni del svoje poklicne kariere, tudi po upokojitvi ne mirujejo. Organizirali so se v območnem združenju za Pomurje, ki deluje v okviru Združenja seniorjev Slovenije, svoje znanje in bogate delovne izkušnje pa so pripravljeni posredovati vsem, ki njihovo pomoč potrebujejo in jo želijo sprejeti. Ne želijo delovati znotraj kakršnih koli strankarskih okvirov, pač pa želijo postati oblika civilne iniciative, ki združuje ljudi z visoko strokovno izobrazbo in jim ni vseeno, kakšna bo usoda regije, ki se zdaj po številnih kazalnikih razvitosti uvršča na zadnja mesta med slovenskimi regijami.

Območno združenje seniorjev za Pomurje šteje trenutno 27 članov iz vseh štirih upravnih enot, ki s svojim znanjem in strokovnostjo pokrivajo področje gospodarstva, prava, proizvodne tehnologije in organizacije, družboslovja in splošnega poznavanja problematike, s katerim se sooča okolje, v katerem živijo.

Člani območnega združenja so v svojem delovnem programu dali prednost strokovni obravnavi gospodarskega stanja v regiji, predvsem strokovni oceni in analizi gospodarskega položaja in gospodarskih gibanj ter seznanitvi z razvojnimi programi posameznih podjetij. Če njihovo pomoč potrebujejo, so s slednjimi pripravljeni sodelovati, jim svetovati in tudi na druge načine pomagati. Temu so prilagojene tudi oblike dela njihovega združenja, ki naj bi se izvajale preko pogovorov z vodstvi posameznih podjetij ali občinskih vodstev, saj so v združenju prepričani, da bi s svojimi ocenami in mnenji lahko veliko prispevali k oblikovanju ustreznih razvojnih programov posameznih firm in tudi lokalnih skupnosti.

Skupaj z zainteresiranimi partnerji bi posamezni člani združenja s svojim znanjem lahko sodelovali kot svetovalci pri pripravi in izvedbi najprimernejših programov, seveda ob strogem spoštovanju zaupnosti podatkov posameznih gospodarskih družb. Letos so posebno pozornost dali pogovorom z vodstvi posameznih podjetij in občin, nekaj takšnih pogovorov so že opravili in opažajo, da je zanimanje za njihovo sodelovanje in pomoč v posameznih okoljih zelo različno. Tam, kjer jim ni vseeno, kakšna bo prihodnost podjetja ali lokalne skupnosti, njihovo pomoč sprejemajo kot dobrodošlo, so pa tudi okolja, ki jih njihova pomoč in sodelovanje ne zanimata, ugotavljajo v združenju.

Ludvik Kovač ■

»Izvršitelj« Obrtne zbornice Slovenije Štefan Pavlinjek

Brez lobiranja ni uspeha

Pred kratkim je skupščina Obrtne zbornice Slovenije za novega predsednika Upravnega odbora Obrtne zbornice Slovenije izvolila Štefana Pavlinjeka iz Murske Sobote

Štefan Pavlinjek, novi predsednik upravnega odbora Obrtne zbornice Slovenije, se bo zavzemal za razbremenitev in sodoben razvoj obrtništva.

Brez načrtnega lobiranja mu zgolj z dobrim imidžem podjetnika in dosedanjim uspešnim vodenjem Območne obrtne zbornice Murska Sobota verjetno ne bi uspelo. Lobirali bodo tudi naprej, morebiti celo s poklicnimi lobisti, kajti ne želijo, da bi parlament še naprej sprejemal zakone, ki bodo v škodo obrtnikom; spremeniti želijo nesmiselno plačevanje 20-odstotnega davka ob dedovanju obratovalnic, delavsko zakonodajo spremeniti tako, da bo užitna za delavca in delodajalca in nasploh izboljšati pogoje poslovanja za obrtnike.

Štefan Pavlinjek, ki je v Pomurju znan po zaščiteni blagovni znamki Roto (tudi po svojem helikopterju), je v šali povedal, da bo sedaj lahko vozil poslance na zasedanje državnega zbora in podjetnike na ministrstva, saj avtoceste še ne bo tako kmalu.

Zakaj je pomembno, da je predsednik upravnega odbora Obrtne zbornice Slovenije iz bolj oddaljene pokrajine?

»V Ljubljani je po navadi problemov manj ali pa niso tako očitni; bolj je kraj oddaljen, večja je problematika. Torej v Pomurju to problematiko najbolj občutimo. Poleg tega pa je v Ljubljani veliko dela oziroma se delo hitreje dobi, tam so ministrstva. Tu pa smo v glavnem prepuščeni sami sebi. Ob propadajoči industriji smo začutili, da je obrtništvo in podjetništvo tisto, ki lahko potegne ta voz naprej. Ob tako veliki brezposelnosti, grozi nam še večja, je obrtništvo tisto, ki najlažje zaposluje oziroma zaposluje z najmanjšo obremenitvijo za državo; zaposluje tiste ljudi, ki jih drugi dajo na cesto. Mislim, da smo to tudi dokazili v najhujših letih 1994/'95. Rast zaposlenosti v drobnem gospodarstvu je prav v Pomurju zelo očitna. Ena bistvenih stvari, ki jih moramo doseči za to regijo, je, da bi pridobili čim več denarja za prešolanje ljudi, ki jih bo dala na cesto Mura, kakor tudi za reševanje presežkov v kmetijstvu; čim več denarja potrebujemo tudi za samozaposlitev, kajti ko se človek samozaposli, razbremeni družbo in poskrbi za svojo eksistenco.«

Razbremenitev obrtništva – na kakšen način boste to svojo napoved poskušali uresničiti?

»Imamo več stvari v igri; ena od teh je, da bi znižali DDV za določene dejavnosti, npr. domačo obrt, kajti ta nam nasploh propada; če pa dodamo na njihove izdelke še DDV, so dragi. Uvesti želimo »pavšal«, kar v Evropi poznajo, kajti majhen obrtnik zelo težko plača do 200 evrov na mesec za računovodjo; zakaj mu ne bi olajšali vodenje knjigovodstva, mu olajšali poslovanje in ga razbremenili finančno? Kar se tiče zakonodaje, ni prav, da so kazni za prekrške enake za velika podjetja in male obrtnike. Tu bi morala država ločiti majhnega in velikega delodajalca. Država je sprejela že veliko evropskih zakonov, vendar so v glavnem vsi v škodo obrtnikov – ali so nam naložili več birokra[illegible] ali pa so nas udarili po žepu. [illegible] to mora biti vsa zakonoda[illegible] se bo še sprejemala, obrtni[illegible] prijazna. V prihodnjih tedni[illegible] želimo sestati z izvajalci [illegible] rokratskega zakona, ki je že [illegible] nesel določene pozitivne s[illegible] membe. Nekaj se mora spre[illegible]niti – v Srbiji dobiš čez tri [illegible] vse potrebno za s. p., pri nas [illegible] čakaš tri mesece. Normalno [illegible] moraš poskrbeti za ustrezne [illegible] goje dela, toda vsi ti papirji [illegible] da bi šlo za veliko tovarno [illegible] nepotrebni.«

Kako se prijaviti na razp[illegible] in pridobiti sredstva iz [illegible]nistrstva za gospodarstvo [illegible] je problem in naloga [illegible] obrtne zbornice, da pom[illegible] obrtnikom pri tem?

»To že delamo, saj sproti [illegible] veščamo obrtnike o razpisih [illegible] ko območne zbornice in [illegible] Obrtnik. Prizadevali si bo[illegible] bo Sklad za pospeševanje dr[illegible]nega gospodarstva, ki je pra[illegible]no naš sklad, dobil več denar[illegible] Država ga je sedaj dala na sr[illegible]ski tir. Lahko se sicer prijavi[illegible] tudi na druge razpise, toda s[illegible] ciljno usmerjeni, ta sklad pa [illegible] prav namenjen za širitev obrt[illegible]valnic, uvajanje novih stvari [illegible]

Imate morebiti že sedaj [illegible]šno rešitev za Murine [illegible]ce, ki še bodo ostali brez [illegible] poslitve?

»To še iščemo. Možnost je [illegible] podjetniškim inkubatorjem. [illegible]ramo vedeti, da so to ljudje [illegible] izobrazbe ali z nizko izobrazbo [illegible] Če bi ministrstvo za delo [illegible]nanciralo prispevke za leto [illegible] dve, bi olajšalo zaposlovanje [illegible] ljudi pri obrtnikih. Naloga [illegible]nikov je, da jih prešola za o[illegible] vljanje nove dejavnosti, [illegible] jim mora medtem država po[illegible]gati.«

Toda to je kratkoročna r[illegible]tev?

»Ja, toda če pogledamo, [illegible] na zavodu za zaposlovanje, je [illegible] vseeno boljše, kot pa da bi [illegible] doma, kajti potem ne ostane [illegible] brezposelni, ampak [illegible]vi.«

Ali vas funkcija župana [illegible]mika?

»O tem imam svoje [illegible] res da je povsod po sveta [illegible] po navadi največji [illegible] sar, gostilničar, toda pri nas je [illegible] to še malo prezgodaj. Ko bo [illegible] ljudje dojeli, da mora [illegible]stvenik voditi regijo, da [illegible] živela od rastočega gos[illegible]stva, bo čas za to. Zdaj [illegible] malo prezgodaj.«

Kmetijski minister na obisku v Pomurju

Težave na trgih nekdanje Jugoslavije

Milejši pogoji za pridobitev sredstev iz programa Sapard

Minister za kmetijstvo, gozdarstvo in prehrano mag. Franc But je v začetku tedna obiskal tri pomurska živilsko-predelovalna podjetja, ki po novi delitvi spadajo v pristojnost tega ministrstva. Z vodstvi Radenske, ABC Pomurke International in Pomurskih mlekarn se je pogovarjal o aktualnih vprašanjih, s katerimi se soočajo vsa tri podjetja. Čeprav je njihova dejavnost po vsebini zelo različna, so problemi podobni, predstavniki vseh treh pa so ministra seznanili predvsem s težavami, s katerimi se srečujejo na trgih nekdanje Jugoslavije, še posebej na hrvaškem trgu; zanimale pa so jih tudi možnosti pridobitve sredstev za prestrukturiranje živilske industrije.

Tako Radenska kot Pomurkina Mesna industrija in Pomurske mlekarne dobršen del svojih izdelkov izvozijo na trge nekdanje Jugoslavije, nezadovoljni pa so z novim načinom delitve kvot za omenjena tržišča. Trenutno imajo največ težav na trgu sosednje Hrvaške, ki ne kaže prave volje do sodelovanja. Kljub veljavnosti sporazuma o prosti trgovini med Slovenijo in Hrvaško slednja še vedno ni razdelila vseh kvot, zato je prisotnost slovenskih podjetij na tem trgu prepolovljena. Za vsa tri pomurska podjetja je ta problem toliko večji, [illegible]

Vsa omenjena pomurska podjetja se že prilagajajo evropskemu pravnemu redu, za to pa imajo pripravljene investicijske načrte, pri izvedbi katerih pričakujejo tudi pomoč države. Po besedah ministra Buta bo del sredstev za to možno pridobiti tudi iz naslova programa Sapard – razpis za ta sredstva bo ponovno objavljen v septembru –, v ministrstvu pa si prizadevajo, da bi tako za kmete kot za živilsko-predelovalno industrijo omilili pogoje za pridobitev teh sredstev. Minister je prepričan, da bo s temi sredstvi in z dodatnimi sredstvi države možno [illegible]

Seveda ob obisku v Pomurskih mlekarnah niso mogli tudi mimo pričakovanj kmetov o višji odkupni ceni mleka.

Država pri določanju teh cen ne sodeluje več, zato bodo ustrezen dogovor morali najti pridelovalci in mlekarna, država pa bo sodelovala z neposrednimi podporami pridelovalcem. Posebnih možnosti za povečanje odkupnih cen ni, potrebno pa bo ohraniti vsaj njihovo realno vrednost, je prepričan minister But, ki se bo zavzel za to, da bodo neposredne podpore slovenskim pridelovalcem dosegle nivo podpor v državah Evropske unije.

Ludvik Kovač ■

Pocenjevanje gradnje avtoceste

Ima Dars gramoznico ali le mesto odvzema gradbenega materiala?

Abdon Peklaj z Darsa trdi, da je pridobivanje gradbenega materiala ob gradbišču normalno na vseh odsekih, kjer poteka gradnja avtoceste

Teseni naj bi dobili torej Prekmurci prve štiri kilometre avtoceste, skupaj z obkanalsko cesto in južno zbirno cesto pa bo dobila Murska Sobota nekakšno obvoznico. Čemu bo sicer rabil ta avtocestni osamelec, ni še nikomur jasno, kajti avtocestni most in drugi del avtoceste do Vučje vasi bosta zgrajena šele prihodnje leto. Na zadnji tiskovni konferenci nihče ni spregovoril o tem, kdaj bodo začeli graditi naslednji odseke od Vučje vasi do Cogetinec in naprej do Lenarta. Trase od Beltinec do Lendave in mimo Lenarta še niso določene, saj naj bi bilo pomembno, da se bodo odločili za zares najcenejšo varianto.

V Kasplob je cena pri izbiranju izvajalcev, gradbenega materiala in arheoloških izkopavanj odvse pomembna prav v Prekmurju in Prlekiji. Če gre za problem pomanjkanja denarja, se naprej ustavijo dela in sprejme odločitev, da bodo v prvi fazi gradili le dvopasovno avtocesto, prav v Prekmurju. Če gre za problem predragih arheoloških izkopavanj, je to »največji« problem prav v Prekmurju. Ko gre za izbiro variante mostov, je za Prekmurje najboljša rešitev najcenejši Brod in ne prvonagrajena Harfa, ki bi bila Muri in Prekmurju spomenik svetovnega pomena!

Tudi pri dobavljanju gradbenih materialov se v Prekmurju iščejo najcenejše variante. Tako so z namenom, da bi pocenili gradnjo – trdijo na Darsu –, odprli svojo gramoznico. Pravzaprav ni gramoznica, so nas popravili Darsovci, ampak čisto navaden izkop gradbenega materiala za potrebe gradnje avtoceste. Priznavajo pa, da je to edina taka na katero so potrebovali vse papirje kot za pravo gramoznico – predvsem zaradi novega rudarskega zakona, ki je bil sprejet pred dvema letoma. Država je že z odločbo o lokacijskem dovoljenju to območje namenila za gramoz za potrebe avtoceste; razdeljeno je v polje A, ki je namenjeno Darsu, in polje B, kjer ima gramoznico Pomgrad. Pisali smo tudi, da je urbanistični (ali rudarski) inspektor ustavil izkop gramoza, ker Dars še ni imel urejenih vseh dokumentov, niti od-

Abdon Peklaj z Darsa trdi, da je odvzem gradbenega materiala ob gradbišču avtoceste določen že z lokacijsko dokumentacijo. Vprašanje je seveda, kdo upravlja lokacijo in izvaja izkop – drugod po Sloveniji to ni nujno Dars!

kupljenega vsega zemljišča. Dars ima za izkop materiala že podpisano koncesijsko pogodbo, ta čas pa poteka postopek za pridobitev lokacijskega dovoljenja in enotnega dovoljenja po rudarskem zakonu; tudi izbor izvajalca del naj bi bil že končan minuli mesec (gramoz kljub temu ves čas odvažajo, čeprav z manjšimi vmesnimi prekinitvami). Na zadnji tiskovni konferenci, ki jo je Dars prvič organiziral v Prekmurju, je Abdon Peklaj, direktor za tehnično izvedbo in pripravo del na Darsu, pojasnil:

"Vsak lokacijski načrt, ki sta ga do sedaj sprejemala MOP in Vlada, ima rešeno vprašanje, od kje viri gradbenega materiala za izvedbo takega projekta. Tako kot je bilo proti Kopru rešeno, kako se dobivajo tiste velike mase materiala, tako je bilo tudi tukaj odločeno, kako se bodo dobivali materiali, kje so točke. To ni nič posebnega. Tu je mogoče bolj padlo v oči zato, ker je bila tam zraven že ena gramoznica. Na nekaterih odsekih pa se že zaradi načina gradnje dobijo materiali, na primer s povečanimi useki. Zaradi nove zakonodaje moramo dobiti za odvzeme, ki niso znotraj cestnega telesa, ustrezna dovoljenja.«

Gramoz iz Darsove gramoznice je menda mnogo cenejši kot če bi ga pridobivali na trgu, so še zapisali v gradivu za novinarje; le zakaj potem vseh avtocest po Sloveniji ne gradijo na tak način? Kolikšna bosta resničen prihranek in pocenitev gradnje avtoceste po Prekmurju in Prlekiji zaradi lastnega gradbenega materiala in izbiranja najcenejših variant in ali bo zaradi tega avtocesta zgrajena kaj prej - pa bomo pač videli. Odgovora na to vprašanje niti ne pričakujemo več!

Bernarda B. Peček ■
Foto: Nataša Juhnov ■

ČISTOL kot nova obrtna zadruga iz G.Radgone

»Apaška šola je za nas slaba izkušnja«

Namesto da bi si obrtniki s plačilom za opravljeno delo obnovili poslovne prostore in kupili delovna sredstva, se vozijo v novih avtomobilih

Zadruga, ki je združevala obrtnike iz poslovnih interesov, je v Gornji Radgoni nekoč že obstajala; za njo je ostalo zgolj poslopje, ki mu še danes pravijo stavba Obrtne zadruge 14. oktober, čeprav so v njej drugi najemniki in lastniki, o zadrugi pa že več kot petnajst let ni ne duha ne sluha. V kratkem pa se bo verjetno pojavila nova obrtna zadruga – pravzaprav že deluje, le da se ta zadruga, ki je nastala zaradi opravljanja in organiziranje gradbenih in trgovskih storitev, zaenkrat imenuje ČISTOL.

Staro zadrugo so obrtniki potrebovali zaradi ugodnejšega obračunavanja prometnega davka in nabavljanja materiala brez prometnega davka. V začetku novega tisočletja so se ponovno združili v novo zadrugo iz povsem poslovnega interesa; kakor trdi direktor ČISTOL-a Milan Kurbus, gre za *čisti kapitalski odnos*. Združujejo se zaradi pridobivanja in realizacije poslov, do ustanovitve pa je prišlo tudi na pobudo in ob podpori Obrtne zbornice Gornja Radgona. Kurbus je že nekaj časa dokaj aktiven v zbornični dejavnosti, kjer je podpredsednik.

ČISTOL so ustanovili 1999. leta, ta čas združujejo čez 50 kooperantov s področja gradbeništva in zaključnih del v gradbeništvu s širšega območja severovzhodne Slovenije vse od Maribora, Lenarta pa do Lendave, v samem podjetju pa je 14 zaposlenih. Ti delavci opravljajo proizvodna in montažna dela. Ime ČISTOL, ki ga nameravajo spremeniti, je nastalo zato, ker so začeli s čiščenjem fasad s posebnim strojem, vendar se je v zadnjem letu vsebina in namen njihovega delovanja popolnoma spremenila. Po vsej verjetnosti se bodo preimenovali v »Obrtno zadrugo Gornja Radgona«. Njihov prihodek je 6-odstotna provizija, če pridobi posel podjetje, in 3-odstotna provizija, če posel pridobi obrtnik sam, oni pa mu ga le pomagajo izvajati.

Milan Kurbus je v radgonski občini dokaj znano ime. Od leta 1984 do 1991 je bil zaposlen na občini kot vodja davčne uprave, nato je bil na Elradu (že prej tudi) kot generalni direktor za kadre; preden je vse propadlo, je po letu in pol odšel in ustanovil svoje podjetje MOST in nato 1999. leta zadrugo ČISTOL.

Začetnemu uspehu in zaletu v zadrugi pa je zastal korak zaradi posla, ki jim je bolj škodil kot koristil, čeprav je bil to njihov največji posel. Ta največji posel je bilo sodelovanje pri gradnji šole v Apačah.

»Žal so obrtniki ČISTOL-a in tudi drugi ostali brez plačila. Nekako smo uspeli pridobiti denar, vendar v glavnem brez volje in sodelovanja odgovornih; okrog 26 milijonov je bilo vsega dolga; 6–7 milijonov so jim še sedaj dolžni. Nakazanega denarja ni bilo nič, zadevo smo reševali s kompenzacijami. Vsi obrtniki imajo nove avtomobile, ker smo edino tako lahko poravnali obveznosti. Kooperanti so v glavnem dobili poplačano, toda namesto da bi imeli nove lakirnice in proizvodne prostore, so morali vsi kupiti nove avtomobile. Pričakoval sem malo več sodelovanja. Upal sem, da bodo investitorji sem prinesli kaj več posla, da bomo uspeli pri pridobitvah poslov. Pa ni kaj več gradenj pri nas, uspeli smo le pri šoli,« je komentiral dogajanje Milan Kurbus.

Bernarda B. Peček ■

Nova KBM postala stoodstotni lastnik LLT hranilnice in posojilnice M. Sobota

Poslej Nova KBM podružnica Pomurje – LLT

S pestro in kakovostno ponudbo v osvajanje pomurskega trga

V LLT hranilnica in posojilnica Murska Sobota, ki je lani praznovala 10-letnico delovanja, so v želji, da popestrijo svojo bančno ponudbo, že pred časom začeli iskati ustreznega poslovnega partnerja. Razgovori so obrodili sadove sredi lanskega leta, ko je Nova KBM z odkupom delnic od ABC Pomurke International postala 55-odstotni lastnik omenjene hranilnice in posojilnice. Nova KBM je z aktivnostmi za povečevanje deleža v LLT hranilnica in posojilnica nadaljevala, v juniju letos pa je postala njen stoodstotni lastnik. Konec minulega tedna so se tako na skupščini še zadnjič sešli delničarji LLT hranilnice in posojilnice Murska Sobota; obravnavali so lanskoletno poslovanje in sprejeli sklep o uporabi bilančnega dobička.

V LLT hranilnica in posojilnica, ki je konec lanskega dela dosegla bilančno vsoto 3 milijarde tolarjev, so poslovno leto zaključili uspešno, devet zaposlenih pa je skupaj z enoto v Lendavi ustvarilo 45 milijonov tolarjev čistega dobička. Tega so skupaj z dobički iz preteklih let razporedili v rezerve, 50,3 milijona tolarjev pa so namenili za dividende, ki znašajo 1.183 tolarjev po delnici.

Nova KBM je po bilančnem stanju 30. junija 2002 prevzela vse obveznosti in terjatve družbe ter zaposlene, LLT hranilnica in posojilnica Murska Sobota pa je na predlog večinskega lastnika prenehala z delovanjem po skrajšanem postopku, od 1. julija pa v Murski Soboti deluje Nova KBM podružnica Pomurje – LLT.

Po besedah Vlaste Veren, direktorice te bančne ustanove v Murski Soboti, so v njihovi hranilnici in posojilnici v glavnem opravljali tolarski del bančnega poslovanja, za katerega so imeli dovoljenje Banke Slovenije, s tesnejšim povezovanjem v Novo KBM pa so začeli opravljati vse bančne storitve za to mariborsko banko. Glavna skrb velja še naprej poslovanju z občani, katerim od 1. januarja letos nudijo tekoče račune in kartično poslovanje preko Nove KBM, vse več skrbi pa namenjajo tudi poslovanju s pravnimi osebami.

V bilančni vsoti pomurske podružnice Nove KBM prevladujejo sredstva občanov, tem so v preteklosti namenjali tudi 95 odstotkov bančnih naložb, v zadnjem času pa se med posojilojemalci pojavljajo tudi pravne osebe in samostojni podjetniki.

V Novi KBM podružnici Pomurje – LLT se zavedajo, da bodo v močni bančni konkurenci, ki je v tem prostoru, lahko obdržali in razširili tržni delež le s kakovostjo in pestrostjo svoje ponudbe. LLT hranilnica in posojilnica je z doseženim obsegom bilančne vsote, dokazala, da ji je to uspevalo, zato so pričakovanja zdaj, ko se na tem trgu pojavljajo s celovito ponudbo bančnih storitev, toliko večja.

Ludvik Kovač ■

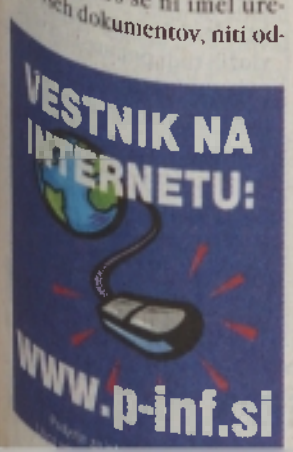

Pertoški sindrom

J. V. ■

*Si je pa res veliko upala ga. Vinčec, da je napisala pismo za objavo o tem, kako je bil deležen njen otrok in še trije ali štirje drugi klofut s strani učitelja. Usul se je plaz, v katerem si vsi počasi perejo roke. Vsi, ki so se javno oglasili, so spregledali eno dejstvo – da se prizadeta mati ni spotaknila v pedagoški proces, saj niti z enim slavkom učiteljem ni očitala slabega dela. Javno je opozorila le na to, da je bil njen otrok tepen ter da se to ni zgodilo prvič in se ni zgodilo samo njemu. Naenkrat se je prizadeta mati znašla ne razpelu. Kako si drugače razlagati ravnateljev stavek: **»In sedaj mi vi, mati tretješolca, očitate, da nisem reagiral, da sem slep z odprtimi očmi.«** Torej mati nekega tretješolca si je dovolila zapisati očitek, ki pa je upravičen. Upravičen v tem smislu, kako je poteklo sosledje dogodkov in kdaj je prišlo do uradne reakcije. V zgodbi niti ni pomembno, na kateri instanci, oziroma kateri pristojni osebi je mati opisala dogodek; dejstvo je, da se je zgodila in da je bilo potrebno ukrepati. Ne gre za postavljanje na drugo stran, stran matere v tem primeru, ampak gre za otroka, in ta je razen v pismu matere povsem nepomemben dejavnik, kajti v uredništvu leži*

»Vi, mati nekega tretješolca ...«

še nekaj pozivov k javnemu linču omenjene matere s strani »krajanov«, ki pa niso zmogli toliko poguma, da bi za svoje pisanje stopili s polnimi imeni in priimki. In ne samo to: niti toliko niso premogli, da bi pošto odposlali kot krajani, ampak so jo odposlali z uradno pošto z ene od bližnjih osnovnih šol.

Tudi v delo ravnatelja po njegovem zapisu ne kaže dvomiti, čeprav v celi zgodbi postavlja v ospredje svojo teorijo konflikta in njegovega reševanja, zanemarja pa, da v vsej zgodbi gre najprej za otroka, ki je pri svojih devetih ali desetih letih dobil po glavi, in to očitno ne samo enkrat. Žalostno je, da se sedaj reagira z vso prizadetostjo in ovinkari brez pogleda na otroke oziroma skupino otrok. Najbrž k profesionalni usposobljenosti sodijo tudi nekateri etični kriteriji, ki bi jih pričakovali od pedagoškega delavca, še posebej, ko gre za otroka iz nižjega razreda osnovne šole. Najmanj, kar bi pričakoval v tej zgodbi, je, da bi se pristopilo k zaščiti otroka vsaj v luči zaščite otrokovih pravic in v luči deklaracije o otrokovih pravicah. Pa pristopimo najprej na deklarativno raven. Dejstvo je, da je tudi naša država podpisnica vseh mednarodnih konvencij z jasno, lastno zakonodajo na tem področju. Zato so na nek način zavezujoče za vse državljane te države na eni strani, še toliko bolj pa za učitelje kot državne uslužbence. V tej luči je vse besedičenje brezpredmetno. Še več: za »podrejenega« – otroka – se ni zavzel v tej zgodbi nihče razen matere. Zato ne gre za takšno ali drugačno črnitev ne ravnatelja in ne uglednega družbenega delavca, ampak gre za zaščito »podrejenega« in še otroka povrhu. In to bi bilo, gospod ravnatelj, verjetno bolj koristno kot pranje nekega ugleda. Toda čigavega ugleda, če se oklofutanih komaj dotaknete? Mar to ni napačen način reagiranja? Ali ni dovolj poučna zgodba iz Amerike, kjer so potiskali pod preprogo zlorabe otrok!? Ali v tem primeru ni šlo za zlorabo moči močnejšega in avtoritativnega nad šibkejšim, in to še nad devet- ali desetletnimi otroki za povrh? In če tega niste sposobni storiti pedagoški delavci, vsaj po uradni dolžnosti kot državni uslužbenci, potem prizadeti materi, ki se je obrnila na javnost in opozorila na problem, nimate kaj očitati.

Kakšno je stanje v hranilno kreditnih službah v Pomurju?

Varnost vlog je zagotovljena

Prilagajo se zahtevam, ki jih predpisuje Banka Slovenije

Stečaj kranjske HKS Slovenske hranilnice in posojilnice je sprožil plaz ugibanj in negotovosti tudi med komitenti drugih hranilno kreditnih služb v državi. Kot je znano, je Banka Slovenije za to hranilnico in posojilnico, ki je v bistvu hranilno kreditna služba, predlagala stečaj, saj se ta ni prilagajala zahtevam, ki jih je postavila osrednja banka. Lastniki omenjene kranjske HKS so se namreč na junijski skupščini odločili, da se ne bodo prilagodili predpisom, ki hranilno kreditnim službam nalagajo, da se do leta 2004 postopoma prilagodijo kapitalskim merilom, ki veljajo za banke in hranilnice. Po teh predpisih oz. po zakonu o bančništvu morajo imeti hranilno kreditne službe do 20. februarja 2004 osnovni kapital v višini 220 milijonov tolarjev in oblikovane ustrezne rezervacije glede na višino vlog. V Banki Slovenije pravijo, da se večina HKS tem predpisom prilagaja, vendar je med 37 HKS, ki trenutno delujejo, tudi nekaj takih, ki bi jih lahko doletel stečaj.

V hranilno kreditnih službah, ki delujejo v Pomurju, ni strahu, da bi jih doletela usoda kranjske hranilnice. Vse se prilagajo zahtevam, ki jih predpisujejo v Banki Slovenije, v nobeni pa ne razmišljajo, da bi ohranili samostojnost, zato so z Zvezo hranilno kreditnih služb Slovenije že podpisali pogodbo o združitvi.

Kot pravi direktor Vlado Dora, je takšno pogodbo podpisala tudi HKS Panonka, ki ima sicer vse pogoje, da bi ostala samostojna hranilno kreditna služba. Lahko bi se odločili tudi za povezovanje na nivoju regije, potekali so pogovori z bankami, vendar je prevladala odločitev o povezovanju z Zvezo HKS Slovenije.

V HKS Panonka so se doslej prilagodili vsem zahtevam Banke Slovenije, z 2,7 milijarde tolarjev bilančne vsote konec lanskega leta pa se ta hranilno kreditna služba uvršča med večje tovrstne finančne ustanove. V portfelju z 1,86 milijarde tolarjev prevladujejo hranilne vloge, med 20 tisoč komitenti pa je polovica takšnih z rednejšimi prilivi. Jamstvo za hranilne vloge je neomejeno in solidarno, saj zanje jamčijo ustanovitelji s svojim premoženjem, s svojim premoženjem zanje jamči HKS, ki je lastnik nepremičnim v Murski Soboti in Puconcih, HKS Panonka pa je z delnicami Slovenske zadružne kmetijske banke v vrednosti 200 milijonov tolarjev tudi peti največji delničar te banke. Ob vsem pa za stanje vlog na dan 18. 8. 1990 jamči še država Slovenija.

Sicer pa je vsak strah varčevalcev za varnost njihovih vlog odveč, zagotavljajo v tej hranilno kreditni službi, saj so njihove naložbe razpršene, posojilojemalci so kmetje, ki posojila tudi vračajo, sproti pa oblikujejo tudi potrebne rezervacije. Vseh rezervacij je okoli 80 milijonov tolarjev, samo lani so jih oblikovali 48 milijonov tolarjev, iz naslova dobička pa so v preteklih letih v rezerve razporedili še okoli 180 milijonov tolarjev.

HKS Panonka kreditira kmete z investicijski in gotovinskimi posojili ter s krediti za tekočo proizvodnjo, vendar ugotavljajo, da v zadnjem času ni večjega zanimanja za investicijske kredite. Čeprav so kreditni pogoji podobni bančnim, se zanje odločajo le redki posamezniki, ki se lotevajo večjih investicij, kar je po svoje tudi odraz stanja, v kakršnem je naše kmetijstvo.

V HKS Radgona pravijo, da med njihovimi komitenti ni bilo opaziti kakšne panike in tudi dejansko bi bil njihov strah neupravičen. V tej hranilno kreditni službi se namreč prilagajajo zahtevam Banke Slovenije. Ker sami nekaterih zahtev ne bodo mogli izpolniti, se bodo v tem letu pripojili k Zvezi hranilno kreditnih služb Slovenije, v katero so vključeni že zdaj. Radgonska HKS je ob koncu lanskega leta presegla bilančno vsoto 800 milijonov tolarjev, za njene obveznosti pa jamčijo ustanovitelji. Največji ustanovitelj z 80-odstotnim deležem je radgonska kmetijska zadruga, med ustanovitelji pa so še MIR Radgona, Radgonske gorice, Gozdarstvo in Lesno gozdarska zadruga Gornja Radgona.

Tudi v HKS Ljutomerčan niso zaznali kakšnih negativnih odzivov svojih komitentov, med katerimi prevladujejo zaposleni v Ljutomerčanu, ki je tudi ustanovitelj te službe, kmetje, ki sodelujejo z njihovo kmetijsko zadrugo in tudi drugi, saj imajo pri njih hranilne knjižice tudi upokojenci in občani, ki preko te HKS prejemajo kmetijske subvencije. V hranilno kreditni službi pa pričakujejo, da se s težavami prilagajanja zahtevam Banke Slovenije in se bodo zato združili z Zvezo hranilno kreditnih služb Slovenije, katere člani so že zdaj.

V Zvezo hranilno kreditnih služb Slovenije se bo povezala tudi HKS Ljutomer - Križevci, katere ustanoviteljici sta kmetijska zadrugi Kmetovalec Ljutomer in Klas Križevci. Na organih upravljanja so sklepe o tem že sprejeli in aktivnosti o pripajanju so začele. Kdaj bo do pripojitve tudi prišlo, pa je v veliki meri odvisno od same zveze. Po besedah odgovornih v tej HKS, ki je imela ob koncu lanskega leta okoli 600 milijonov tolarjev bilančne vsote, bi ustanovitelji ustanovni kapital se zagotovili, težko pa se bo prilagajati vsem drugim zahtevam Banke Slovenije.

Kakšnih zaznavnejših reakcij niso zabeležili tudi v lendavski Hranilno kreditni službi, katere ustanovitelji so kmetijske zadruge Črenšovci, Hotiza, Turnišče, Dobrovnik, njeni komitenti pa so tudi kmetje lendavske kmetijske zadruge. Z okoli 300 milijoni tolarjev bilančne vsote je ta služba med manjšimi, zato je povezovanje v Zvezo hranilno kreditnih služb Slovenije nujno, doslej pa se je ta HKS prilagajala predpisom Banke Slovenije. Po besedah direktorice lendavske HKS ni vsak strah varčevalcev, da bi izgubili svoje prihranke, odveč, saj ima pa že več kot pet let ni imela likvidnostnih težav.

Ludvik Kovač

Vrnjene pravice do potnih stroškov, pogrebnin, posmrtnin in zdravil še ne veljajo

Socialnim pravicam v zdravstvu napovedan ponovni pretres

To, da so poslanci zadnje dni junija v skrajšanem postopku popravili svoj decembrski spodrsljaj v zvezi s povračilom potnih stroškov, pogrebnin in posmrtnin ter plačilom zdravil z vmesne liste za otroke, učence in študente, ni več novica dneva.

Toda novela zakona o zdravstvenem varstvu in zdravstvenem zavarovanju, ki so jo v oblastnih vrstah »mečkali« več kot pol leta, še vedno čaka na soglasje državnega sveta in objavo v Uradnem listu. Ker pa ni pričakovati, da bi zavarovanci lahko pravico uveljavljali za nazaj, bo »po starem« spet veljalo v najboljšem primeru od srede ali konca julija. In kako dolgo?

Minister za zdravje Dušan Keber je namreč že ob sprejemanju zakonske novele v parlamentu napovedal, da bodo še letos začeli ponovno razpravo o teh vprašanjih, in sicer ob obravnavi nove, sistemske zakonodaje v zdravstvu, kajti ukinjanje socialnih pravic zanj ni bila napaka. Do vračanja pravic je po njegovem mnenju prišlo zgolj zaradi pritiska javnosti, ki rešitev ni sprejela. Seveda »rešitev« za krpanje državnega primanjkljaja. Finančna luknja v zdravstvu bi naj bila globoka 10 milijard tolarjev, vračanje pravic pa naj bi blagajno ZZZS udarilo za okoli 800 milijonov tolarjev. O tem, koliko so zaradi ukinjenih pravic bili prizadeti zavarovanci in bolniki, koliko so morali zaradi bolezni in zdravljenja seči v lasni žep, pa ob sprejemanju noyele novinarjem ni razlagal nihče.

Po podatkih murskosoboške enote ZZZS so lani v prvih šestih mesecih zavarovancem izplačali za 30,9 milijona tolarjev potnih stroškov, letos v istem obdobju le 9,2 milijona. Če so lani v primerjalnem obdobju zavarovancem priznali za 17,8 milijona dnevnic, so jih letos le v vrednosti 4,1 milijona tolarjev. In to, kar so plačala zavarovalnica, so morali prispevati bolniki sami.

Toda minister za zdravje Dušan Keber se ob teh podatkih omehča. Po njegovem je potrebno zdravstvene pravice »socialno« dati na rešeto, izpadle naj bi vse, ki imajo socialne razlogi, ker da jim je treba najti prostor v socialni in ne zdravstveni zakonodaji. A ukinjanje vseh teh pravic ni volivcem všeč, zato je poteza, zato lahko pričakujemo, da se bo to zgodilo po jesenskih lokalnih volitvah.

In kakšna je bila pri prizadevanju napake vloga parlamentarcev, poslancev? Čeprav se sedaj kot prvo podpisani sprejete novele omenja le Borut Pahor, so predlog za spremembo zakona o zdravstvenem varstvu in zdravstvenem zavarovanju vložili tudi pomurski poslanci, prvopodpisanim Gezo Horvat, nom, samostojno pa se Marjan Rozsonec. Njen predlog je bil mnogo »socialen«, sama pa je z vztrajnim postavljanjem vprašanja v Državnem zboru prispevala temu, da je parlament vsaj pravice postavil tja, kjer so bile. Vsaj za nekaj časa.

Majda Horvat

V Bakovcih ne morejo spati

Mobitelov oddajnik sredi vasi?

Skupina vaščanov in oseba X

***Da bodo postavili oddajnik, se je v Bakovcih ‚čivkalo' samo na relaciji krajevna skupnost - Mobitel, a se je utišalo, ko predlagane lokacije niso ustrezale Mobitelu. Zadeva se je spremenila, ko je čez čas nastala privatna naveza med osebo X in Mobitelom ...,«* **je zapisano v podpisanem pismu, naslovljenem na Vestnik in druga sredstva informiranja.**

Z enim od vaščanov, ki se čuti(jo) prizadete, ker se pač pri oddajnikih ni mogoče izogniti nezdravemu sevanju, smo obiskali bližino točke oziroma parcelne številke 2414 (ne pa tudi stopili nanjo), na kateri naj bi stal Mobitelov oddajnik mobilne telefonije. Površina je tako rekoč sredi vasi in v bližini (50 do 70 metrov) so stanovanjske in gospodarske zgradi potreben oddajnik na njenem zemljišču; da oddajnika sploh ne postavi v Bakovcih; da oddajnik postavi na že omenjenem zemljišču, parcelna številka 214, kjer je sicer že zabit kol in katero je pripravljena oddati (bojda za dobro najemnino) »oseba X«, ki ima menda za to tudi soglasja najbližjih sosedov parcele. Ta, zadnja možnost, je seveda možna, če bo Mobitel tvegal in bo oddajnik postavil »na črno« ali pa, kot se lepše sliši, »v vseslovenskem interesu«, ko se naložbeniki nemalokrat požvižgajo na zahteve oziroma predpise lokalne skupnosti. Spomnimo se črnogradenj na slovensko-hrvaški meji.

Mobitel je na Mestni občini M. Sobota zaprosil za soglasje k dokumentaciji za postavitev oddajnika, vendar ta možnost ni v ustreznem prostorskem načrtu, zato ni dobil zaprošenega »papirja«. V KS Bakovci so Mobitelu ponudili druge lokacije, a se zanje njegovi predstavniki (zazdaj) niso navdušili. Kako se bo zadeva razvijala naprej, seveda ne moremo prerokovati.

V Bakovcih so, kot vedo povedati tudi v KS, na preži. Bdijo nad gajalo, bodo javili inšpektorjem.

»Na naših dvoriščih se sprehajajo otroci, ki jim težko razložimo, kaj pomeni elektromagnetno visokofrekvenčno sevanje,« piše v peticiji Bakovčanov.

Saj res: kaj pomeni? O tem, ali je nevarno (koristno najbrž ne), kolikšne »morajo« biti doze, da je tako ..., se lomijo kopja, karavana pa praviloma grc naprej; še več takšnih in drugačnih sevanj (le pomislimo, koliko takih reči imamo doma ali pa pravkar na ušesu!) in presneto premalo se zavedamo, da si sami kopljemo prerani grob oziroma postajamo žrtev napredka. Dvorezen meč!

Bakovčanom seveda želimo, da s svojo državljansko pobudo uspejo, pa četudi ostane signal

VESTNIK NA INTERNETU: www.n-info.si

Radost in veselje v župniji Beltinci

Bog te živi, novomašnik!

Po srednji elektrotehnični šoli na teologijo

V soboto, na praznik apostolov Petra in Pavla, so slovenski katoliški škofje posvetili 16 letošnjih novomašnikov, od katerih je najmlajši star 25, najstarejši pa 47 let. Največ škofijskih novomašnikov (7) je iz ljubljanske nadškofije, nato (3) iz mariborske in najmanj (1) iz koprske škofije. Ostali novomašniki (5) pa pripadajo redovnim skupnostim.

Prekmurje je zibelka duhovnih poklicev. Tako je bilo v preteklosti, tako je tudi zdaj, čeprav je letos iz naše pokrajine le en novomašnik: 26-letni **Robert Brest** iz Beltinec, ki je prvič daroval sveto mašo v nedeljo, 30. junija, v Beltincih.

Za vsako župnijo, ki ji je dano, da ima novomašnika, je to velik dogodek. Tako tudi za beltinsko, iz katere je doslej izšlo mnogo duhovniških in redovnih poklicev. Lahko rečemo, da je bila vsa župnija »na nogah«, kajti na dogodek se je bilo treba pripraviti tako duhovno kot telesno oziroma materialno. Na vseh cestah »vpadnicah« v Beltince so postavili slavoloke z dobrodošlico *Novomašnik bod' pozdravljen*, pred cerkvijo so postavili oder ter ga okrasili z zelenjem in žitnimi klasi (tudi *doužnjekom*), lepo so uredili tudi šotor na novomašnikovi domačiji, kjer je bil *premicija* za več kot 500 povabljenih, v ponedeljek pa še piknik za vse druge.

Glaven dogodek je bila seveda prva mašna daritev mladega duhovnika Roberta. Obredu je prisostvovala oziroma v njem sodelovala množica ljudi iz beltinske fare in od drugod. O liku duhovnika je pridigal g. Štefan Grabar, nekdanji beltinski kaplan, zdaj pa župnik pri Svetem Juriju ob Ščavnici. Novomašniku je dal tudi nekaj napotil za uspešno duhovno poslanstvo. Sicer pa so ga nagovorili predstavniki mladine, ministrantov, skavtov, župnijskega sveta, župnije, občine ... V dar pa je prejel: šopek, svečo, Sveto pismo, kruh in vino. Po obredu, ki je trajal skoraj tri ure, se je novomašnik prisrčno zahvalil vsem.

Besedilo in foto: Štefan Sobočan ■

Robert Brest v družbi staršev prihaja k prvi svoji mašni daritvi.

Robert Brest je tretji izmed petih otrok, ki so se rodili zakoncema Tereziji in Ivanu Brestu. Kot osnovnošolec je bil ministrant in že tedaj je razmišljal o duhovniškem poklicu. Po osnovni šoli je obiskoval in končal srednjo elektrotehnično šolo v Mariboru in med šolanjem bival v malem Slomškovem semenišču. Potem se je vpisal na mariborsko teološko fakulteto in vstopil v bogoslovje. V rednih rokih ga je končal študij in je med letošnjimi najmlajšimi novomašniki. Na slovesnosti se je še posebej zahvalil Bogu za dar duhovništva, staršem za dar življenja, bratom in sestram za lepo otroštvo, beltinskim župnikom in kaplanom za duhovno usmerjanje ...

Robert Brest prihaja s 1. avgustom za kaplana v župnijo Murska Sobota. Povedal je, da ga na duhovni poti čaka veliko dela in najbrž tudi lepih presenečenj. Menil je, da je do neke mere »oblikovan«, a to je proces, ki traja – celo življenje se učiš. Ljudje si tudi danes želijo in potrebujejo duhovnika, čeprav nekateri tega na zunaj ne kažejo. V živem spominu mu ostaja duhovna praksa diakona v Slovenj Gradcu, kjer se je srečeval (in bil lepo sprejet) tudi z ljudmi, ki nikoli niso bili v cerkvi. Ker je mlad, bo seveda toliko lažje prisluhnil mladini. Povsem se strinja s svojim novomašnim pridigarjem, da mora biti duhovnik molivec. »Če duhovnik moli in je z Jezusom, potem je to najboljša evangelizacija: ponovno oznanjevanje Kristusa,« je menil Robert in dodal, da materialne dobrine ljudi vse manj zadovoljujejo, zato iščejo duhovnost.

Skupščina delničarjev Radenske

Dobiček se prenese

Mali delničarji niso zadovoljni z odločitvijo, da se čisti dobiček v višini 388,5 milijona tolarjev prenese v naslednje poslovno leto

V torek, 2.julija 2002, je v Radencih potekala osma skupščina delničarjev Radenske, družbe za polnitev mineralnih voda in brezalkoholnih pijač ter opravljanje dejavnosti turizma, ki je v zadnjem času doživela velike pretrese. Največji šok in presenečenje je bilo, ko je postala njen večinski lastnik Pivovarna Laško – menda s soglasjem takratne uprave. Z letošnjim letom pa je prišlo do zamenjave še v vodstvu; dolgoletna praksa »domačih« direktorjev je bila prekinjena in po odhodu Alojza Beheka je večinski lastnik vodenje Radenske zaupal Zlatku Hohnjecu.

Sklepi včerajšnje skupščine so bili pričakovani, saj so nastali na predlog uprave in nadzornega sveta in so odraz interesa večinskega lastnika. Nekoliko manj pa so z odločitvijo zadovoljni mali delničarji, kajti zaradi dobrega poslovanja in ustvarjenega dobička so pričakovali izplačilo dividend. Odvetnik Dušan Kecman, pooblaščenec Matilde Zore Krivic in Silve Krivic iz Ljubljane, je napovedal izpodbojno tožbo. Skupščina je namreč sprejela sklep, da se bilančni dobiček v višini 388.527.000 sit prenese v naslednje poslovno leto. Za pooblaščeno revizijsko družbo za leto 2002 so imenovali družbo PricewaterhouseCoopers iz Ljubljane.

B. B. P. ■

Mura bo zaščitena in oživljena

Od iniciative do koordinacije

Pobuda za ustanovitev parka ob Muri ima vse več privržencev

Ribiški dom Trnek na Moti, ki je nekakšna zbirna točka in zaščitni znak ljubiteljev reke Mure, je bil v četrtek, 27. junija, prizorišče spremembe naziva pobudnikov za ustanovitev Regijskega parka Mura.

Doslej so zbrali že pet tisoč podpisnikov, med njimi veliko podjetjih, društev, zvez in posameznikov, zato so se odločili, da je čas, da dajo svojemu gibanju pravno-formalno obliko. Namesto iniciativne skupine, v kateri so umetniki, strokovnjaki, ljubitelji narave in razvojniki, in ki je z opravljenim delom dosegla zaključno fazo, bo delo prevzela koordinacija, ki bo vodila vse nadaljnje aktivnosti za ustanovitev parka.

Ustanavljanje regijskega parka in njegovo kasnejše delovanje mora potekati v skladu z večinskim interesom pomurskega prebivalstva – to načelo pobudnikov bodo spoštovali tudi v prihodnje, upajo pa, da bodo interes domačinov in stroke upoštevali tudi občinarji.

Formalne potrditve občinskih svetov so namreč pri ustanavljanju parka, še posebej, če pobuda pride z lokalne ravni, potrebne.

B. B. P. ■

Vestnikove športne stave ni dobil nihče!

1. Brazilija, 2. Nemčija in 3. Turčija – to je pravilni vrstni red najboljših treh reprezentanc na svetovnem nogometnem prvenstvu leta 2002, in ki bi ga moral zapisati vsakdo, ki je želel dobiti našo nagrado iz športne priloge Žoga je okrogla.

Toda prvenstvo presenečenj je zagodlo marsikomu, tako da tudi nihče izmed več kot sedemdesetih bralcev, ki so nam poslali odgovore, ni natančno napovedal končnega razpleta. Bili pa ste zelo blizu, to je treba reči.

Seveda je najmanj ljudi pričakovalo, da bo tretje mesto zasedla Turčija, za prvo mesto Brazilije in drugo Nemčije pa ni bilo takšnega problema. Največ vas je napovedalo vrstni red Brazilija, Nemčija, Španija ali pa Brazilija, Nemčija, Senegal. Tretje mesto Turkom je pripisala le Nives Gubič iz Murske Sobote, ki je zadela tudi drugo mesto Nemcev, toda za prvo je napačno predvidela, da ga bodo osvojili Angleži. Zelo blizu sta bila tudi Stanko Kovač iz Ratkovec in Boris Lanjšček iz Murske Sobote, ki sta napovedala vrstni red Brazilija, Nemčija, Koreja.

Kaj pa tisti, ki so »ustrelili« najbolj mimo? Teh imen raje ne bomo objavili, napišimo le, da so najbolj zgrešili tisti, ki so napovedali naslednje vrstne rede: Argentina, Francija, Italija; Francija, Argentina, Anglija; Anglija, ZDA, Španija in Anglija, ZDA, Senegal. Zato pa je nogomet tako zanimiv, ker je tako nepredvidljiv, kajne?

Vsem se zahvaljujemo za sodelovanje in želimo več sreče prihodnjič!

Tokrat uspešna misija Suzane Szabo Pahič

V Puconcih so kljub pripombam »za«

Knjižničarji ostali skoraj brez plače

Bitka za soboške knjižničarje v občini Puconci je kljub številnim ranam dobljena. Tako bi se lahko bolj po vojaško glasil povzetek obiska v. d. direktorice Pokrajinske in študijske knjižnice Suzane Szabo Pahič na puconskem občinskem svetu.

Seveda gre zahvala za to tudi vernikom in županu Ludviku Novaku, ki so se kljub številnim pripombam odločili za pozitivni trend pri pridobivanju sredstev za dejavnost soboške knjižnice. Ta je bil sedaj peti občinski svet, ki ga je obiskala Pahičeva, na štirih je bila uspešna, odklonilni odgovor je prejela le v Moravskih Toplicah. Vendar tukaj dodajmo upat, da je zakoj naslednji dan znova poklicala župana Franca Cipota in ga spomnila na prejšnji pogovor, kjer so se strinjali, da bodo vsi »za«. Cipot ji je predlagal, naj še enkrat pokličejo Ljubljano ter prosijo za večjo razumevanje in [illegible]

Pahičeva meni, da se Ljubljani ni treba toliko ukanjati, saj bi se lahko doma sami uspešno dogovorili.

Svetniki v Puconcih (Jože Ficko, Vijola Bertalanič, Evgen Sapač, Štefan Lovenjak, Boris Vlaj) in župan so pravzaprav izražali enotno mnenje: sami niso proti financiranju knjižnične dejavnosti niti proti gradnji nove knjižnice, saj vedo, da jo bodo potrebovali tudi njihovi občani, imajo pa pomisleke na način, s katerim Mestna občina Murska Sobota določa, kako in koliko morajo ostale občine plačevati svoje deleže, sebe pa postavlja v privilegiranje [illegible] štejejo državo, ki ni bila sposobna najti druge rešitve, ne zdi pa se jim fer, da so druge občine, kot so npr. Lendava, Ljutomer, Odranci, Črenšovci, Dobrovnik ..., odklonile plačilo svojega deleža, kljub temu da bodo ljudje iz teh občin še naprej uporabljali storitve knjižnice v Murski Soboti. Spomnili pa so tudi na neprijetno izkušnjo izpred več let, ko so dali pet milijonov tolarjev za pokrivanje dejavnosti Pokrajinskega muzeja in Galerije Murska Sobota. Ko se je spremenil državni zakon, bi morali ta denar dobiti nazaj, vendar ga nikoli več niso videli. Zato se bojijo sedaj podobne izkušnje. Svetnik Leopold Crnkovič je opozoril, da si kultura in knjižnica zaslužita večje spoštovanje od vseh, zato jima je potrebno pomagati, tudi če pri tem ne gre računati na pomoč države. Zato so občinarji soglasno sprejeli sklep, da sprejmejo pokrivanje stroškov Pokrajinske [illegible] knjižnice v okviru obstoječih proračunskih sredstev. O pokritju predlaganih stroškov bo občinski svet razpravljal v okviru rebalansa proračuna za leto 2002. Predlagajo, da se morajo razdeliti stroški med vse pomurske občine in da naj na pomoč priskoči tudi država. Tudi v občini Puconci je finančna obveznost podobno visoka kot v Moravskih Toplicah, znaša namreč 10 milijonov 500 tisoč tolarjev. Nekaj so že prispevali lani, vendar je to bila samo kapljica v morje proti temu deležu. Naslednji obisk bo Pahičeva imela čez dva tedna na seji Občinskega sveta Občine Beltinci, ki bi morala za financiranje dejavnosti knjižnice skupno nameniti nekaj manj kot 14 milijonov tolarjev. In poglejmo še drugo plat medalje: kljub temu da se število obiskov knjižnice in izposojenih knjig iz leta v leto veča, so knjižničarji v Soboti v maju skoraj ostali brez plače.

Tomo Kõleš ■

Diplomirali prvi redni študenti

Ponedeljek je bil dan, ki so ga z nestrpnostjo pričakovali trije študenti Višje strokovne šole Murska Sobota (deluje kot samostojna organizacijska enota Ekonomske šole M. Sobota od šolskega leta 2000/2001), ki jim je kot prvim rednim študentom uspelo končati vse študijske obveznosti in oddati tudi diplome, tako da jih je čakal le še zagovor.

To so bili Klavdija Dominko iz Odranec, Boštjan Gyergyek iz Černelavec in Melita Prelec iz Motovilec.

Za vse se je končal zagovor uspešno, kar pomeni, da so diplomirali in si pridobili poklicni naziv komercialist, 6. stopnja izobrazbe. Jeseni bo začela z rednim študijem višješolskega programa komercialist v Murski Soboti že tretja generacija študentov.

J. G. ■

Temne strani »kvašenretašovske« slave

»V štirih mesecih sem shujšal 12 kilogramov«

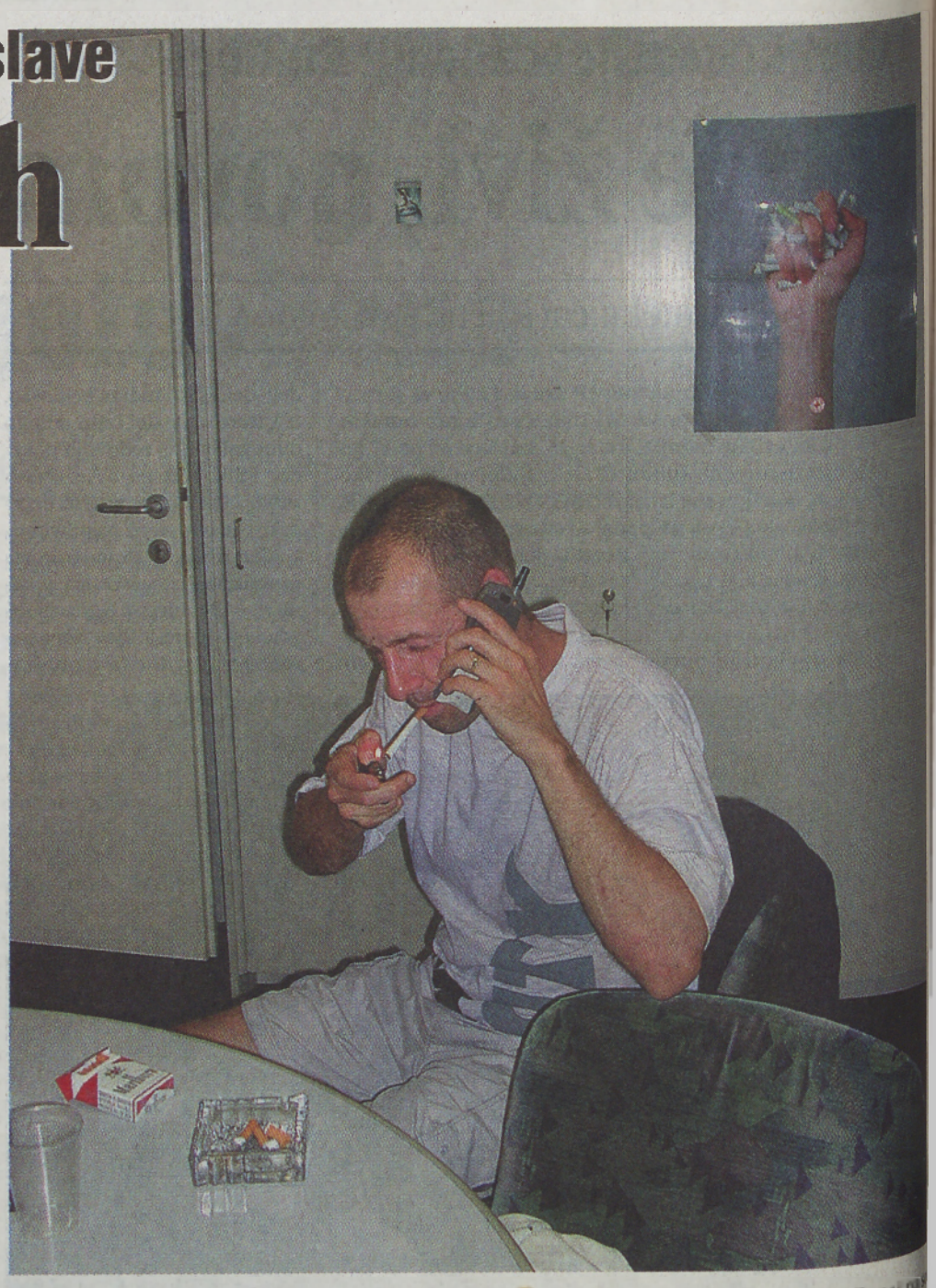

Naš sogovornik Jože Činč – Činč

Uspeh, ki ga je dosegla trenutno najbolj priljubljena prekmurska skupina D'Kwaschen Retashy (oz. trio Činč, Primož in Cepo iz TV oddaje I Feel Good), je presegel vse predvidene okvire. Vodja skupine Činč je ob tem prehodil »ameriško« pot od prodajalca avtomobilov do humorista, moderatorja in pevca, vendar kaj kmalu ugotovil, da tukaj vseeno Amerike ni.

– Je vse skupaj res samo še »fora«? Na začetku si izjavil, da ko boš začutil, da je postalo resno, boš vso stvar prekinil. Sedaj pa je tu nova zgoščenka, s koncerti ste polno zasedeni, ne veš, kje se te glava drži ...

»Ti si preveč dobro zapomniš, kar pišeš ali sprašuješ, tako da človeka držiš za besedo (smeh). Vedno sem bil odkrit, pa bom tudi sedaj. Dogajanje je res preraslo normalne okvire oz. »fore« ali ta štos, ki smo ga mi začeli. Večkrat sem že omenil, da smo si ga želeli, vendar da se bo to tako razraslo, pa si nismo mislili. Zdaj nam je to tudi napor, to lahko priznam.«

– Kaj pa izid CD-ja? Je to neko zadoščenje oz. nagrada za tak napor ali pa spet nova obveznost, ki jo morate predstavljati?

»Sedaj si postavil tako kompleksno vprašanje, da bi ti nanj lahko napisal roman. Glede na to, da smo si ga mi osebno tako zelo želeli, je to zadoščenje. Ko sem sam imel CD končno v roki, sem bil najbolj srečen človek na svetu. Vsi tisti, ki so bili jezni na nas, so ... Nekateri so celo mislili, da jih »zajebavamo«, da je tudi CD ena izmed naših »for«, da ga v bistvu sploh ni. Naj povem ceno, ki smo jo za to plačali. Pa ne bom govoril v denarju ... Shujšal sem 12 kilogramov v štirih mesecih, doživel sem skoraj dva infarkta, bil sem pri kardiologih, imel sem sto problemov ... To lahko povem vsem tistim, ki mislijo, da je to »samo tako«, zapoješ par »zajebancij« in se delaš norega ... Zadoščenje je, toda cena, ki sem jo za to plačal, je previsoka. Družino sem postavil v kot, ravno toliko, da ni vse skupaj »počilo«. Škripalo je na vseh koncih in krajih, toda jaz sem trmast in sem speljal stvar do konca, lahko pa povem, da sem ponosen nase in na moja dva člana, da smo to stvar spravili do konca. Za nas je to ena največjih zmag, ki smo jih dosegli v našem medijskem delovanju.«

– Ampak meni to zveni kot nekakšna napoved konca, kot nekakšno poslavljanje. Mar to pomeni, da se boste kmalu poslovili?

»Poslovil se bom s televizije. Zadnje čase me določene stvari motijo in bolijo. To je povezano s takšnimi in drugačnimi faktorji, ne pa z denarjem. Činč je še vedno entuziast, ampak vse to se nekje ustavi. Večji del smo si montažerje, tonskega mojstra Boroviča in vse ljudi na radiu in televiziji. To je eno. Vse tisto, kar je podpora, logistika, organizacija, tisto pa je bilo na čisti ničli, oziroma izpod ničle, in to je tisto, kar me boli. Pri vseh stvareh, ki smo se jih lotili na radiu ali televiziji ali z izdajo zgoščenke, nikoli nismo gledali na to, kaj bomo mi na drugi dan materialno imeli od tega. Mene bolijo in motijo stvari, pri katerih nam nihče, prav nihče, ni pomagal. Nobeden. Kdor bo kupil CD, bo na njem tako ali tako videl sponzorje. Lahko ponosno povem, da smo se z vsemi dogovorili v skupno treh minutah! Za vse ostalo pa me raje ne vleči za jezik. To me boli. Čedalje bolj me boli, ker več ne vemo, kaj bi z našo ekipo lahko naredili – tako na televiziji, pri glasbi ali pri zgoščenki –, da bi nekdo to videl. To je ena bolečina, ki jo nosim v sebi in mogoče sedaj to zveni kot melodrama, vendar ni. To je realno stanje. Na žalost. Ker lahko bi vsi imeli veliko korist, toda če se določeni ljudje ne zavedajo, kaj imajo in kaj bi lahko mi vsi skupaj od tega imeli, je to konec. Tu se konča.«

– Dobro, praviš, da se boš poslovil s televizije. Nisi pa še rekel, kaj bo s skupino.

»S skupino imamo velike načrte. Kljub temu da je to že preraslo »foro«, imamo željo posneti videospot – to si že tako omenil v enem članku; pogovarjali smo se s producenti in režiserjem Venom Jemeršičem, da bi spot delali avgusta, ker bi njegova gledanost na začetku jeseni bila večja; sedaj bi to izzvenelo v prazno; tudi če bi ta spot zelo dobro naredili. Vabijo nas na vse konce in kraje. Zaenkrat je še naporno, »raztrgani« smo maksimalno, včasih imamo tudi po več »špilov« ob koncu tedna, ampak to nam laska. Se pravi, da nas ljudje cenijo, si nas želijo, ne zato, ker smo tako dobri, ampak zato, ker smo drugačni. In mi smo drugačni. Mi nismo nikakršni glasbeni velikani. Nismo naredili nekaj takega, kar bo ostalo zapisano v zgodovini glasbe. Ampak mi smo naredili nekaj, kar je malce drugače, in zavoljo tega se je štos tako dobro prijel. In mi smo na to ponosni. Lahko ti še povem, da me je klical gospod – že 30 let živi na Dolenjskem –, ki mi je dejal: »Gospod Činč, od vnuka sem dobil vaš CD in moram reči, da sem po tridesetih letih spet ponosen, da sem Prekmurec.« In to je tisto, kar je meni liko pomeni. Tudi iz tujine – Nemčija, Kanada – dobivamo od naših zdomcev super odzive. In to je tisto, kar je najbolj pomembno. Vse drugo, kar pa bi se lahko še iz tega dalo narediti, ne mislim več komentirati. Nikdar.«

– Se pravi, med ljudmi ste popularni, sponzorji vam dajejo sredstva ... Kdo še potem sploh lahko ostane? S kom si potem lahko še nezadovoljen?

(smeh) »Pa dobro, ljudje se bodo našli. Našli se bodo, da.«

– V Kanado boste šli? Oziroma vas vabijo v tujino?

»To je tisto, čemur bi rekel posredni stiki. Ljudje, ki so bili v tujini in so slišali naš CD ter na črno prekopirane zadeve – to, kar je pač danes že klasika –, so vzpostavili načelne stike. Stiki so, iskrice prihajajo, kaj bo iz tega, bomo videli. Seveda si mi tega želimo, ker bi bilo dejstvo, da bi šli neki Retaši v tujino, nekaj nepojmljivega za nas. Če bi se dalo, bi bilo to še eno zadoščenje več za nas. Ponavadi pa je to tudi tako: zunaj si bolj cenjen kot doma. Tu konkretno tudi mislim na nastope v Soboti in na nastope v Pomurju oz. Prekmurju. Pa ne zaradi tega, ker bi neradi nastopali v Soboti. Zunaj je enostavno odziv in sodelovanje publike brez primerjave s tistim v Soboti. *Sobočanci* vedno pridejo samo **gledat** in ocenjevat. Ocenjujejo, če si dober ali slab, ne pridejo pa se zabavat in »zajebavat«. Zunaj pa tisti, ki te povabi, točno ve, kaj bo dobil.«

– Žur za publiko, da se preživi dober sobotni večer.

»To je to. Da bo tista ena ura, kolikor pač zdaj imamo programa, zabavna in v skladu pričakovanja tistega, ki nas je povabil.«

– Tukaj si me spomnil na Soboške dneve. Nekaj si izjavljal, da se vi ne mislite ponujati, ampak da morajo drugi povabiti vas.

»Glede Soboških dnevov je tako: dobili smo en tako zelo posredni namig, da se domači bendi menda ponujajo. Mi smo takoj, ko smo to zvedeli – ne vem, odkod je ta glas prišel in v to se ne bom vtikal, ampak poznam osebo, s katero so bili kontakti, povedali, da se ponujali ne bomo. Iz principa. Tudi če bi nam plačali petkratni honorar. To je tisto, kar sem ti prej dejal: zunaj si bolj cenjen kot doma. Lahko pa pokomentiram Soboške dneve zadnjih let. Moje mnenje je tako: verjetno pri teh Soboških dnevih ni pomembno, če si ti všeč publiki, pomembno je, da si všeč organizatorju. Tako menim jaz, če se bo pa kdorkoli v to zapičil, mu lahko povem, da samo izražam svoje mnenje.«

– Dosti skupin tako ali tako pride s festivala Lent.

»No, lahko povem, da smo na Lent bili povabljeni. Na Soboške dneve ne, na Lent pa. Me zelo

– Ja, mimogrede: da ne boš govoril na odru, da sem v časopisu narobe zapisal vaše ime, ker nimam nič pri tem.

(smeh) »Kdorkoli je, me ne zanima. Rolling Stonesi tudi niso Rolling Stončiji, to bi sedaj lahko že vedeli.« (smeh)

– Joj, smo občutljivi.

»Nismo občutljivi. Sedaj bi se človek že lahko navadil na to, kako se piše ime naše skupine. Saj smo domači.«

– Pa jaz tudi nisem Tomažek, pa vam pustim, da me tako imenujete. Me še vedno omenjate na nastopih?

»Ne, ne, ne. Omenjamo že, vendar ne več po imenu. Ne toliko.« (smeh)

– In imam še en ugovor: mi nismo »športski cajtung«, mi smo Vestnik.

»Jaz vedno pravim: Soboške športske ..., eee, pardon, Pomurski Vestnik.«

– Hvala za reklamo. Kako daleč naprej ste zasedeni z nastopi?

»Zasedeni smo do konca julija. In še dve ali tri stvari so zmenjene za avgust, precej velike. Videospot sem že omenil, odpravljamo se v studio, da naredimo priredbo Puff Daddyja, ki jo na koncertih že predstavljamo. To je bolj parodija na njegovo skladbo. Zaenkrat so to naši cilji.«

– Prej si omenil, da si zapostavil družino. A se s takim zasedenim urnikom ne bo nadaljevalo v istem slogu?

»Dobro, borbe bodo, borbe so. Jaz sem tudi tak človek ... Težko je z mano, vem, tudi zame je to velik napor. Vsi trpijo, še celo bolj kot jaz. Tudi jaz prizadenem marsikoga okrog sebe, tudi jaz nisem perfektna oseba. Vendar ne morem iz svoje kože. Jaz sem pač tak. Kot sem že omenil na začetku: če me ne spremlja okolica, za katero mislim, da bi lahko, je potem po eni strani tudi boljše, če si vse sam »zrihtam«. Imam čisto vest in mi nikdar nih-

ves zaslužek od prodaje vsega, kar smo natiskali, nakazali za soboško bolnišnico. Je pa že 26. februarja prišel samo faks z žiroračunom, odtlej pa od tam ni bilo niti »a«, če bi eventualno koga iz bolnice kaj zanimalo, kako daleč smo, če bi eventualno kaj potrebovali ... Ampak pustimo zdaj to. Mi bomo svoje naredili, da ne bo kdo rekel, da smo zmanipulirali, bi pa bilo lepo, če bi se nekdo oglasil.«

– Od njih se nihče ni oglasil?

»Nobeden. Pa naj bo. To so spet tiste stvari, ki te bolijo, ampak Činč zdaj ne bo spet »picajzlasti«. Mi smo dali tudi naslov CD-ja Retaši za zdravje z namenom, da se naveže na našo humanitarno potezo. Pravim: kakorkoli kdo gleda na nas, iz plusa ali minusa, mi imamo čisto vest. Nikomur nismo in ne bomo nič dolžni. Naredili bomo tudi v bodoče vse čisto sami. Nimamo »tutorov«, nimamo mentorjev, ne družimo se z ljudmi in po lokalih, kjer se odloča o usodi regije. Mi ne lobiramo, ne damo se lobirati, mi smo samosvoji, zaradi česar marsikoga to tudi boli, vendar takšni smo in kdor nas take sprejme, nas sprejme, kdor pa ne, pa je tudi normalno.«

– So samo v Soboti taki ljudje ali drugod tudi?

»Eeeee, ha ha ha ha ... Pa dobro zdaj ... Pustimo sedaj to, ker sem jaz *Sobočanec* in imam Soboto rad. *Sobočanci* pa se naj pač razvrstijo v kategorije, ki jim ustrezajo.«

– Mogoče ste ravno zato zunaj bolj popularni kot v Soboti, ker se ljudje na podeželju bolj najdejo v vaših besedilih.

»Ja, ljudje se dajejo v ta kontekst. Ko mi pišemo besedilo in glasbo, nikoli striktno ne ciljamo na nekoga. Normalno da tisti, ki tekst malo bolj prebere, ve približno, za kaj se gre. Vsak se lahko razvrsti, kam mu »paše«: ali na Pertočo ali pa na »senje«. Mi tudi želimo malce zbosti v ta besedila, ni pa to načrtno, da bi koga

našel v tej skladbi. Zunaj pa
ljudje nekako bolj odprti. Ni
»šimfanje« Sobote, ampak ljudi
zunaj so nekako drugačni
kot *Sobočanci* smo bolj cenj
zunaj Sobote, to čutimo in
mo. Pa tudi odzivi nam ka
tako. Lahko bi ti naštel imen
bi zvenelo preveč prepoten
Odzivi od vrhunskih slovens
glasbenikov, ki so videli in
naš projekt, so enkratni. R
zato, ker je v prekmurščini
zato, ker si upamo. Poudar
od glasbenikov, ki so v vrhu
venske glasbe, mi pa smo sa
eni »štosmajsteri«. Absolutno
moram omeniti nastop v Ra
nu, kjer smo proti pričakovanj
doživeli fantastičen sprejem
publiki, ki se ji za to najbo
zahvaljujemo. Tudi če bi bez
prenehali z delovanjem, nam
bi bilo žal, kajti tukaj smo
živeli svoj vrhunec.«

***– Kakšen človek si, ko stop
z odra oz. s scene?***

»Odprt. Delujem aro
vendar nisem aroganten. Dis
pen. Vsak me lahko pove
rokav, vsak mi lahko pove, ka
teži. Normalno, svoje bo
nazaj (smeh). To si že opazil.
Sem velik »emotivec«. Imam
liko napako, da prehitro zaup
ljudem, in me potem ponav
vsi okrog prinesejo. Ne vem
nočem biti zahrbten. Bolijo
neiskrenost, zahrbtnost, pr
čunljivost. Večkrat sem že
da za »jurja« ne bom šel pek
pel. Mogoče sem preobč
Rad se »pohecam«, vendar
na žetone. Marsikdo bi
mene, kjerkoli se pojavim,
originalno finto, pa je vč
mam. In zato ljudje zdaj
rijo, če nisem na žetone
gače pa sem čisto navaden
vek, ki ima pač to srečo,
tako pozitivnega zna
sikomu grem na živce
ga. Ne kažem svojih
zaradi tega, ker vem, da
ram sam rešiti. Obsed
nogometom. po deset
sem ob kolesu, ki sem
za rojstni dan, spet
ko je lepo kolesariti.
16. maja 1966. Po
bik, po srcu pa ovca.

Elegično slikarstvo Natalije Šeruga

V Mariborskem razstavnem salonu Rotovž je od 14. 6. do 13. 7. 2002 na ogled razstava akademske slikarke Natalije Šeruga iz Radenec

Razstava ima enoten naslov *Bolest in strast sta v isti krožni črti*. Celoten cikel slik je posvečen doživljanju močvirja okolici Radenec, kjer je Natalija Šeruga pri dedku preživljala počitnice. Namesto naslovov Natalija Šeruga označuje svoje slike z odlomki pesmi Alojza Gradnika in Sylvie Plath.

Njene slike s svojimi usločenimi in geometrijsko nepravilnimi robovi spominjajo na napete, posušene in odrte kože. Gre za izjemno elegično slikarstvo. Spomladanski veter, ki lahkotno zibje prozorne tančice, bistrost voda in spominčice, nam predstavljajo utelešeni sen o neizsedljivi sreči in spokoju. A ravno to se nam zazdi, da se zasanjano zazibamo v pomirjujočo nežnost njenih slik, nas predramijo človeške lobanje in kosti, ki so naslikane skoraj na vseh njenih slikah, a so naslikane precej nevsiljivo, tako da jim je dodan element presenečenja. Spomladanski veter postane pokopališki piš. Tančica postane žalna tančica, spominčica postane spomin. Lobanja v smislu mrtvaške glave pomeni poosebljeno smrt. Vendar v Šeruginem primeru ne gre za *memento mori* krščanske moralne teologije. Združevanje idiličnega sveta in prisotnosti smrti nam kaže na antično, predvsem latinsko elegično tradicijo, na katero se je v slikarstvu naslanjal predvsem Nicolas Poussin. Prvi, ki je grško pokrajino Arkadijo idealiziral, ji dodal bujno vegetacijo, večno pomlad, brstenje in ljubezen. Se pravi čare, ki jih dejanska Arkadija nima. Toda ravno Vergilovo pojmovanje Arkadije se je ohranilo do dveh znamenitih Poussinovih slik z naslovom *Et in Arcadia ego*. Poved se da brati na dva načina. V prvem primeru jo preberemo tako, kot bi besede »Tudi jaz sem prebival v Arkadiji« govoril pokojnik. V drugem primeru pa tako, da stavek izreka smrt in se glasi: »Celo v Arkadiji vladam jaz, smrt.« Natalija Šeruga se na nobeni svoji sliki ne poslužuje napisa ne *Et in Arcadia ego* ne kakršnega koli drugega napisa.

Pa vendar se vse njeno slikarstvo govori v smislu te elegične tradicije. Značilno je tudi, da lahko, povsem v romantičnem duhu, pred njenimi slikami premišljujemo o obeh načinih branja povedi hkrati. V idilični Arkadiji je nekoč živel Pan, ki je sedaj mrtev.

Na njegovo piščal piska veter in tudi v tako idilični pokrajini, kot je Arkadija, ne moreš uiti smrti. Osebna izkušnja postane univerzalna in ime Arkadije ni več vezano na topografsko določeno pokrajino. Pomanjkljivosti v likovnem smislu najdemo edino pri risbi. Predvsem pri lobanjah in čajnikih, ki so narisani shematsko in stilizirano, kar škodi harmoniji celote.

Sicer pa samostojna razstava Natalije Šeruga obiskovalca ne pušča neprizadetega. Razstava predstavlja svežino, ki nam je, predvsem pri mlajših umetnikih, postala že nekako tuja. Natalija Šeruga, kljub omenjeni pomanjkljivosti, zelo izvirno izkoristi tako izmučene in nadležne stvari, kot so človeške lobanje. Slikarka jih zelo inteligentno združi z idilično pokrajino in tako doseže lastno govorico, ki se posrečeno vpenja v širše kulturološke konstelacije.

Robert Inhof ■

Kovaški muzej na Razkrižju

Podkve za srečo

Na Razkrižju so pred kratkim proslavili peto obletnico delovanja kovaškega muzeja. Organizator in lastnik muzeja družina Horvat je na prireditev povabila nekdanje kovače iz vsega Pomurja, ki so pokazali kovaške spretnosti izdelovanja, na prostoru ob kovaškem muzeju pa so odprli tudi ekohišico.

Tako pri organizaciji prireditve, kakor tudi pri skrbi za dopolnjevanje vsebine muzeja sodelujeta tudi Turistično narodopisno društvo Razkrižje in Društvo za ohranitev naravne in kulturne dediščine Tabrih. Lastnik muzeja Anton Horvat je povedal, da so se kovači dobili, da bi se pogovorili o ljudski obrti, ki je že skorajda izumrla. Vsebino muzeja nenehno dopolnjujejo, tako da je zanimiv za vse večje število obiskovalcev, ki si ga prihajajo ogledat, pa tudi za mladinske tabore in šolske delavnice, na katerih mladi o tej obrti lahko izvejo kaj več in se v izdelovanju tudi sami preizkusijo. Z obiskom so zadovoljni, kakor tudi s sodelovanjem raznih okoljevarstvenih organizacij ter organizacij in društev, ki skrbijo za ohranjanje ljudske obrti, želeli pa bi več sodelovanja z Občino Razkrižje. Precejšno podporo pri svojem projektu je dobil tudi od kulturnega ministrstva ter Zavoda za varstvo naravne in kulturne dediščine, Zveze kulturnih društev in Lokalne turistične organizacije.

Razkriški župan Stanko Ivanušič je povedal, da je kovaški muzej del projekta Razkriški kot, v katerem so zaobseženi vsi biseri naravne in kulturne dediščine tega območja. Le-teh ni malo, in turistični razvoj lahko gradijo le skupaj v sodelovanju z vsemi, ki delujejo na tem območju in dajejo pomemben prispevek h kulturni podobi pokrajine.

Kovaštvo v družini Horvat ima že 150-letno tradicijo. Ob bogati zbirki kovaške opreme in orodja ponujajo tudi kovaške spominke, ročno izdelane v kovačnici. Največ povpraševanja je po podkvi za srečo. Ob domači hrani pa obiskovalci lahko jezdijo na indijanskem konju ali se vozijo s kočijo. Ob muzeju so odprli tudi ekohišico, ki bo namenjena v prvi vrsti propagandi dejavnosti za nastanek regijskega parka Mura.

J. Ga. ■

Lendavski osmošolci prijetno presenetili

Ljubiteljі gledališča iz Lendave so bili deležni zanimivega odrskega dogodka. Člani gledališke skupine Dvojezične osnovne šole I Lendava so se predstavili v duhoviti mladinski komediji Na pragu poletja. Avtorica Olga Paušič, njihova mentorica, je v uvodnem nagovoru povedala, da je projekt nastal prav na pobudo gledališke skupine, zdaj osmošolcev, ki so se želeli na svoj način posloviti od »prve šole«, prijateljev, učiteljev, in obenem pokazati, da so se v minulih letih dodobra seznanili z gledališčem, da znajo igrati in da zmorejo ustvariti celovito odrsko uprizoritev. Kljub težavam, ki spremljajo vsak konec šolskega leta, kljub stresnim dnem in tednom so našli čas za vaje in uspeli. Kot je povedala avtorica veseloigre, je bila želja mladih igralcev, naj bo besedilo pisano njim »na kožo«, naj obravnava teme, ki jih »žulijo«, ki so aktualne in del njihovega vsakdanjika. Debelo uro trajajoča predstava je bila deležna številnih pohval in škoda bi bilo, če skupina ne bi nastopila še kje izven Lendave. Morda tudi zato, ker vemo, da v zadnjih letih gledališka dejavnost na osnovnih šolah v tem delu Slovenije ni peša. V predstavi Na pragu poletja so zaigrali: Arijana Horvat, Filip Dobranič, Žana Kusek, Leon Šajt, Nina Perhoč, Doris Žunič, Lara Žerdin, Dijana Novak, Saša Kavaš, Miha Milić, Petra Peček, Samo Lovrenčec in Tamara Zver.- Ana Matjašec

Predavanja so še bolj zanimiva, če teme ne poznamo

Robert Inhof: Luthrova reformacija v retoričnem zrcalu podobe

Murski Soboti se je s prihodom poletja končala tudi sezona predavanj, ki so bila na voljo na različnih lokacijah in jih je bilo kar precej. V muzeju so mesečno potekali majski večeri, prav tako mesečno je organiziralo predavanja Društvo krščanskih izobražencev, občasno smo jih lahko poslušali v galeriji in študijski knjižnici, v strnjeni obliki so bila pripravljena za katoliško in evangeličansko občestvo.

V pestrem izboru, večinoma s področja humanističnih ved in umetnosti, ni bilo mogoče poročati o vseh, a ob izteku sezone je vendarle še treba omeniti predavanje, ki je po krivici ušlo pozornosti našega časnika, to je predavanje Roberta Inhofa: Luthrova reformacija v retoričnem zrcalu podobe, ki je imela veliko poslušalcev tako na pomladnih evangeličanskih večerih, kot tudi pozneje v muzeju.

Tisti, ki so oboje zamudili, pa si ga še vedno lahko preberejo v Evangeličanskem koledarju za leto 2002.

V njem je govor o začetkih protestantizma – verskega gibanja, ki je v šestnajstem stoletju že potekalo tudi po vseh pravilih novoveškega prerekanja v medijih. Z izumom tiska so nenadoma vsem postali dostopni pamfleti, letaki, plakati, ki so poleg besedil nosili tudi različne satirične podobe.

Tako so se najprej v Nemčiji, nato pa tudi drugod začeli opredeljevati za Luthra ali proti njemu. Nastajali so sicer bolj na protestantski kot na katoliški strani – slavili so Luthra in se norčevali iz papeža in njegovega zemeljskega kraljestva.

Med ustvarjalci podob najdemo tudi znana slikarska imena tistega časa. Iz navedenega lahko spoznamo, da so se medijske vojne, kot jih poznamo danes v veliko večjem obsegu, začele v 16. stoletju, pa da so bile tudi veliko bolj grobe in naturalistične kot dandanašnji.

Besedne zveze, ki jih danes uporabljamo v prenesenem pomenu, kot na primer koga oblatitit ali politi z gnojnico, so se takrat razumele dobesedno, saj so polemike odvijale tudi tako, da si je naslovljenec z nasprotnikovim mnenjem obrisal ozadje in nato tak »odgovor« oziroma »argument« poslal nazaj.

Sicer pa gre v predavanju, katerega avtor je umetniški zgodovinar in filozof, bolj za analizo likovnega gradiva dobe. Razdeljeno je na poglavja: Tiskane podobe na začetku 16. stoletja, Zgodnje upodobitve Martina Luthra, Luther als Hercules Germanicus in evangeličanska satira, Sedmeroglavi Luther in katoliška satira in Solus Christus.

Analiza ilustracij in dostikrat grotesknega humorja pa nam odkriva še vse kaj drugega o času in ljudeh – sporoča, da je satira, pa naj bo še tako groba, boljša od orožja. Vojne, verske pa tudi druge, so bile že od nekdaj, a v šestnajstem stoletju je vanje posegla vsemogočnost tiska – ki ni izgubilo moči do današnjega dne, ki še vedno lahko kogarkoli dvigne ali uniči.

Videti je, da imamo ljudje v sebi mrhovinarsko noto, ki raje zve kaj slabega ali dobrega, poleg tega pa brez pomislekov verjamemo tiskani besedi. Kadar hočemo podkrepiti verodostojnost svoje trditve, navadno pravimo, da smo to prebrali v časopisu. Mogoče je v tem skrito tudi prađavno spoštovanje Besede, ki je na svet prinesla Resnico in ne moremo verjeti, da bi jo kdo lahko zlorabil za izrekanje laži. Pa je to že davno možno.

Zato je o besedah vedno treba dobro razmisliti. Predavanje Roberta Inhofa ni le poučno, zanimivo in mestoma zabavno, je vredno tudi razmisleka, zato ga je verjetno še bolje pazljivo prebrati, kot pa le poslušati.

B. B. L. ■

Predstavitev zgoščenke Lusta bande

Temperament madžarskih citer

V petek je v dobrovniškem kulturnem domu predstavila izdid zgoščenke in rezultate svojega dosedanjega dela citrarska skupina Lusta banda iz Dobrovnika. Koncert je organiziralo Kulturnoumetniško društvo Šandor Petöfi iz Dobrovnika, v okviru katerega Lusta banda (po slovensko Lena banda) tudi deluje.

Lusta banda je bila ustanovljena leta 1993 in igra na preprosto, doma izdelane madžarske citre. Doslej so predvsem z madžarskimi ljudskimi pesmi nastopali na prireditvah in srečanjih po Sloveniji, v Avstriji, na Slovaškem in Madžarskem. Skupina je bila dolgo reden gost na prireditvah v domačem kraju. Na tekmovanjih so osvajali od zlatih do bronastih priznanj, leta 1999 pa so dobili tudi najvišje priznanje na področju kulture – ...

Lusta banda so že skoraj desetletje redni gostje prireditev v Dobrovniku in okolici.

slug za njihovo delo in izdajo zgoščenke imata gotovo strokovni vodja Laszlo Cservek in organizacijski vodja Ani Car, največja sponzorja pri izdaji zgoščenke pa sta bila Občina Dobrovnik in Samoupravna madžarska narodna skupnost Občine Dobrovnik. Na Cserveku zaigrali še Ksenija Podgorelec, Danijela Bojnec, Timea Podgorelec, Mario Varga in Dejan Kardoš. V desetih letih njihovega nastopanja se je zvrstilo kar precej mladih članov, ki so nekaj časa sodelovali v skupini in jih je Laszlo Cservek učil igrati na citre. Predsednica kulturnega društva Anica Car in dobrovniški župan Marjan Kardinar sta v svojih govorih poudarila, da je pomembno, da tudi mladi spoštujejo dediščino prednikov in da s pomočjo ljudske glasbe pomagajo sebi in drugim, da lažje prenašajo tegobe časa.

Jože Gabor ■

Nagrajenci Vestnikovih poletnih križank

1. LOKALNA TURISTIČNA ORGANIZACIJA PRLEKIJA LJUTOMER
IDA REŠNIK, Velika Polana 123 c, 9225 Vel. Polana

2. VZAJEMNA ZDRAVSTVENA ZAVAROVALNICA, d. v. z.
DEBORAH DAVIDOVSKI, Slovenska 37, 9000 M. Sobota

3. DINO TURIST RADENCI
SUZANA VOČINA, Police 132, 9250 Gornja Radgona

4. MLINOPEK, d. d., MURSKA SOBOTA
RENATA BUZETI, Noršinci 48 a, 9221 Martjanci

5. MERKUR, d. d., KRANJ
JANEZ VOGRIN, Bogojina 96, 9222 Bogojina

6. LIP BLED, d.d., BLED
TINA BALEK, Šalovci 166 c, 9204 Šalovci

7. RAČUNALNIŠKA TRGOVINA PIKANET MURSKA SOBOTA
BORUT JUG, Šratovci 26, 9252 Radenci

8. IL AMBIENTI MURSKA SOBOTA
JANEZ HORVAT, Vrtna 6, 9232 Črenšovci

9. KOVINOPLASTIKA PAVLINJEK MURSKA SOBOTA
JASMINA HORVAT, Mlinska 8, Bakovci, 9000 Murska Sobota

10. SERVIS VOZIL LJUTOMER, d. o. o.
ANGELA URŠIČ - ŠKERLAK, Gajeva 11, Černelavci, 9000 Murska Sobota

11. FOTO TONE, s. p., LENART
LJUDMILA KOŽELJ, Prežihova 15, 2000 Maribor

12. VENERA, AGENCIJA ZA TRŽENJE, MURSKA SOBOTA
JOLANKA ZRINSKI, Sergeja Mašere 3/4, 6000 Koper

Nagrajenci bodo potrdila prejeli po pošti.

Termika®
Podjetje za izolacijski inženiring, d.o.o.
Kamniška ulica 25, 1000 Ljubljana

Za delo na gradbiščih v Nemčiji vabimo k sodelovanju:

1. več delavcev za izvajanje akustične izolacije
(montaža predelnih sten, visečih stropov in vrat)
2. več delavcev z izkušnjami pri klasičnih izolacijah
3. kooperante za izvajanje akustične in klasične izolacije

Pogoji pod 1. in 2. in 3.
- IV. stopnja strokovne usposobljenosti,
- slovensko državljanstvo, potrdilo o nekaznovanju, sposobnost dela na višini, izpit iz varstva pri delu, zaželeno pasivno znanje nemškega jezika,
- čas zaposlitve: 9 mesecev, s trimesečno prekinitvijo in ponovno zaposlitvijo, skladno z nemškimi predpisi o zaposlovanju tujcev.

Ponudbe pričakujemo v 8 dneh po objavi na naslov:
Termika, d. o. o., Ljubljana,
Kadrovska služba,
Kamniška ul. 25, 1000 Ljubljana

Naj... domačija 2002

Ko samo nam zaigra harmonika

Od takrat, ko je zaprt most pri Radencih, je nekoliko težje priti na desni breg Mure. Odprava na preostale domačije zato zahteva posebne priprave. S pomočjo kompasa, priročnega zemljevida in spraševana vaščanov pa nam gre lažje. Ves čas vožnje na drugo stran pa smo bili v navezi tudi z našim arhitektom Goranom Dominkom, ki je na teren prihajal neposredno iz Ljubljane. Ne vem pa, kdo je bolj iskal pot - mi, ki smo se vozili po terenu, ki ga bolj slabo poznamo, ali pa Goran, ki se je peljal po magistralki. Ampak na koncu smo se vendarle našli, to pa je najpomembnejše.

Najprej smo se ustavili pri Senekovičevih v Spodnjih Ivanjcih, ki jim po domače pravijo Lešnjakovi. Nihče več ne ve zakaj, morda se je nekoč kdo tako pisal. Živijo v hiši, ki je bila zgrajena leta 1910, lansko leto pa so jo v celoti obnovili; med našim obiskom so manjkale le še *polkna* na oknih. Posedli smo se v senco; in med tem ko je pogovor tekel predvsem o kmetijstvu in investicijah, sta nas najmlajša Miha in Martina le sramežljivo opazovala. Senekovičevi so eni tistih kmetov, ki trdno verjamejo, da je v kmetijstvu prihodnosti in predvidevajo tudi večje naložbe. Zaupali pa so nam, da imajo največ težav z denacionalizacijsko zemljo. »Tisto, kar so nam v enem letu vzeli, nam sedaj deset let ne morejo vrniti,« je povedal Franc.

V isti vasi smo se ustavili še pri Fleisingerjevih in jih zmotili kar sre-di počitka, trdo zasluženega, saj so se v največji vročini vrnili z dela v goricah. Kaj kmalu se je njihova kuhinja začela polniti, in če ne bi takrat morali naprej, se ne bi »najbolje« končalo. Osnovnošolec Ivan je na spodbudo babice vzel v roke harmoniko in raztegnil meh. Velika kuhinja z jedilnim kotom je v hipu premajhna, ko se napolni z vso dobro voljo in prijaznimi ljudmi. Poskusili pa smo tudi njihovo vino, ki je lani osvojilo naziv šampion; naučili pa smo se tudi, kaj je to *kiblflajš*, in smo lahko besedo kasneje kar odločno uporabljali. Vedno se naučiš kaj novega.

Dan smo zaključili pri Žnidaričevih v Črešnjevcih, ki jim pod domače pravijo Švagolovi. Poleg kmetije imajo tudi velik vinograd in pen-zion za konje, ki smo si jih tudi od blizu ogledali in jih pobožali. Vsi pač nimamo priložnosti, da se s konji tako neposredno srečamo. Na kmetiji živijo tri generacije, ki se med seboj dopolnjujejo in si pomagajo. Srednješolec Gregor največ časa preživi s konji, študentka Monika pa med drugim zna umesiti tudi domači kruh. »Eden drugemu stojimo ob strani.« Vsako leto pa najdejo tudi kakšen dan za oddih. Pri njih pa ni nikoli dolgčas, saj je vedno kdo na obisku in njihova miza pod brajdami nikoli ne sameva.

A. Nana Rituper Rodež

NAJ... DOMAČIJA TONDACH

TONDACH SLOVENIJA
proizvodnja opečne kritine, d. o. o.
Boreci 49, 9242 Križevci pri Ljutomeru

ZM d.d.
ZAVAROVALNICA MARIBOR, d. d.

ljubljanska banka
Divizija Pomurje

VESTNIK

NA INTERNETU:
www.p-inf.si
Podjetje za informiranje d. d., Ul. o. Kovača 13, Murska Sobota

Na kratko

Ljutomer

Na tradicionalnem, desetem srečanju harmonikarskih orkestrov in skupin so se predstavili: harmonikarski orkester GŠ Gornja Radgona, komorna skupina harmonik in harmonikarski orkester GŠ Ormož in harmonikarski orkester GŠ Slavka Osterca Ljutomer.

Učenci in mentorji so pokazali celoletni trud v izvajanju izvirnih in dokaj zahtevnih skladb. (Tamara K.)

V Lokalni turistični organizaciji Ljutomer so izdali več zloženk s kolesarskimi potmi. Vardova, Štrkova in Grosmanova pot; priložen pa je tudi zemljevid z vrisanimi potmi. Te so različno dolge (od 11 do 41 kilometrov), različnih zahtevnostnih stopenj (od lahke, srednje zahtevne do zahtevne poti) in smeri, ki kolesarjem omogočajo, da Prlekijo spoznajo veliko bolj neposredno in doživeto. (J. Ž.)

MMV
Radio Murski val 94,6 MHz in 105,7 MHz

PROSTOVOLJNO GASILSKO DRUŠTVO BRANOSLAVCI v TŠD BRANEK

OBMOČNO SREČANJE HARMONIKARJEV

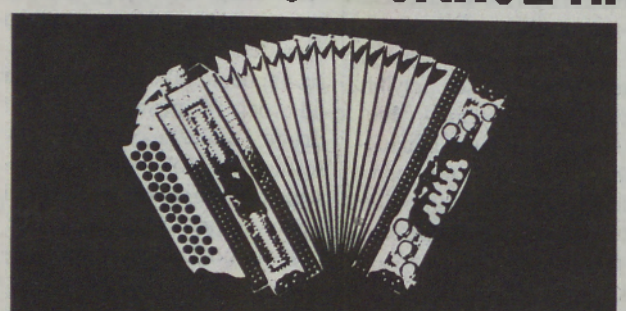

ZLATA HARMONIKA LJUBEČNE

NEDELJA 7. 7. 2002

V BRANOSLAVCIH OB GAJŠEVSKEM JEZERU

14.00 ZAČETEK TEKMOVANJA HARMONIKARJEV

17.00 ZABAVA S PLESOM

ansambel MITREJI

GEZA SE ZEZA

SIMONA ŠPINDLER in BOJAN RAJK vokalisti

IZBRANA GOSTINSKA PONUDBA VABLJENI

POKROVITELJI
Avto Rajh Ljutomer
mesarija hanžekovič, Hanžeković Mirko, s.p., Ul. Frana Kovačiča 8, Verže
triglav
TONDACH Slovenija d.o.o.
SEGRAP
občina

Vlado Žabot

Mura in ljudsko izročilo

Ljudsko izročilo neke dežele ali pokrajine je seveda zelo zapleteno in mnogoplastno področje raziskav številnih strok (etnologija, antropologija, arheologija, etnografija, folkloristika, etimologija itn.), ki vsaka zase temeljijo na določenih znanstvenih metodah zbiranja in razvrščanja ter analiziranja tako ali drugače relevantnih in preverljivih podatkov. Hkrati pa je neko tako izročilo, še posebej, če (kot obmursko) premore dovolj arhaične pristnosti, veliko bogastvo, ki se ga je potrebno zavedati in ga tudi ustrezno zavarovati.

Namen pričujočega razmišljanja, ki zajema predvsem animistično-totemske, plemensko-rodovne, delno pa tudi krščanske in najnovejše plasti ljudskega izročila ob Muri, je torej po eni strani opozoriti in izzvati stroko (ki na tem področju zagotovo ni storila dovolj), po drugi pa v zavesti lokalnega prebivalstva vsaj nekoliko predramiti ustrezen interes za negovanje in ohranjanje teh dragocenosti, ki so vsekakor izjemne.

Totemska verovanja

Starejše in novejše arheološke raziskave posameznih delov obmurske pokrajine (ki nikakor niso zaključene) dokazujejo, da so tod ljudje živeli že pred tisočletji - in da torej (prav tako neraziskano) ljudsko izročilo teh krajev sega v tiste sive davnine, ko so okrog ubornih, daleč vsak sebi raztresenih in predvsem naravi, divjini ter vsemu hudemu izpostavljenih človeških bivališč prav iz neposredtove. In prav takšne, kratke, negotove, so (verje-no) bile tudi misli. Predstavljamo si lahko skrb-nek osamljen, v globoko divjino pribuljen gozd-ček med dvema, morda tremi iz šibja in trstja in blata zgrajenimi kolibicami (rekonstrukcija gradu Šafarskem) ter daleč, zelo daleč vse naokoli prehodno močvirno goščaro in divje temne gozdove, po katerih so kraljevale zveri, divjad, mrčes in skratka narava v vsej svoji neusmiljeno neukrotljivi premoči. To je bil takrat svet zadružnih lovskih rodovnih skupnosti, ki so jim rastline in živali pomenile predmet vraževernih čestitanj predstav, na njihova majhna omejena ozemlja, na njihove ozke lovsko-nabiralske teritorije, pa so bili vezana vsa sveta totemska izročila prednikov.

S kamnom in palico je bilo težko upleniti veliko divjad. Še težje se je bilo obraniti pred zverjo. Zato so bili strahovi in pomanjkanje, bolezni in poškodbe bolj ali manj stalni gostje teh osamljenih bivališč. Od vsega tega napol blazni ljudje pa so se v verô, s prošnjami in žrtvovanji v upanju za pomoč zatekali k mnogo bolj prilagojenim in močnejšim od sebe - sprva torej k divjadi, zverem ali posamičnim drevesom, k tako imenovanim totemom, ki jim pripisovali nadnaravne in animistične (npr. duša, duh) lastnosti. Z njimi so sklepali urnike zavezništva, sorodstva in upali, da si bodo v takem zavezništvu pridobili to ali ono dominantno lastnost, recimo medveda, hrasta ali jelena, in da bo seveda neka taka lastnost pri lovu in premoči ... in vseh ostalih življenjskih težav v korist.

Strokovni nasvet

S skrbno obdelavo do uspešne pridelave strniščnih dosevkov

Uspešno pridelovanje strniščnih dosevkov je tesno povezano s predhodno pravilno obdelavo njivskih površin. V tleh moramo znati obvarovati vlago in jih zaščititi pred zarastjo enoletnih ozkolistnih in širokolistnih plevelov. Termofilni pleveli (kostreba, muhvič, loboda, bela metlika, ščir itd.), kot jih imenujemo v strokovnem jeziku, rabijo za optimalno rast visoke temperature zraka in tal, močan koreninski sistem in relativno nizek transpiracijski koeficient, pa kljub nižjim količinam padavin v poletnem obdobju pripomoreta k optimalni rasti plevelov. Da se izognemo nevšečnostim, je potrebno upoštevati določena pravila.

Po žetvi takoj obdelati strnišče

S plitvim oranjem, rahljanjem in s krožno brano prekinemo kapilarni vzpon vode iz globine tal. Po osnovni obdelavi je potrebno tudi takoj plitvo obdelati s klinasto brano ali s kombiniranim orodjem - kultivatorjem. Nikakor si ne smemo dovoliti, da izpostavimo soncu zorano zemljo ali strnišče, saj visoke poletne temperature v celoti izsušijo globino ornice – nastane kepasta struktura, ki pa je ni mogoče kasneje razbiti z nobenim obdelovalnim orodjem. Zaradi posledic izsušitve in sončnega sevanja v globini ornice v celoti propadejo mikroorganizmi, ki so nosilci rodovitnosti tal. S plitvim oranjem prekinemo kapilarni vzpon vode in preprečimo izsušenje zemlje.

Največja napaka, ki jo dela marsikateri kmetovalcev, je prehitra setev dosevkov. Po obdelavi, se pravi po oranju in takojšnjem rahljanju, ne smemo takoj posejati strniščnega dosevka, ampak moramo počakati s setvijo vsaj 10 dni, da vzklijejo enoletni ozkolistni in širokolistni pleveli. Ko zrahljamo zemljo ali jo s plugom obrnemo, omogočimo plevelom enakomeren vznik. S takšnim setvijo strniščnega dosevka bi le-te izpostavili konkurenčnemu boju s pleveli in ob pomembnih velikih zapleveljenosti celo strniščni dosevek propade. Da se temu izognemo, sejemo strniščni dosevek šele po desetih dneh, ko ponovno plitvo branamo njivsko površino s klinasto brano, ki uniči vzklite pleveline. Le na tak način se je mogoče izogniti nevšečnostim, ki jih lahko naredijo enoletni ozkolistni pleveli.

Če kmetija ne namerava zasejati strniščnega dosevka, prav tako mora iz stališča ohranitve rodovitnosti oziroma rodovitnosti tal obdelati njivsko površino in jo vsakih štirinajst dni ponovno branati. To je tako imenovani mehanski način uničevanja plevelov, ki je pri nas vse prej kot razširjen način zatiranja plevelov. Na žalost se kmetje preveč odločajo za kemično zatiranje plevelov. Le-ta pride v poštev samo tam, kjer imamo opravka s trajnimi koreninskimi pleveli, kot so pirnica, ščavje, slak in divji utrek. Torej če imamo opravka z tovrstnimi pleveli, je smiselna uporaba herbicida, ki ga bomo tretirali takrat, ko se pleveli čim bolj razvijejo, da preko listne mase vsrkajo čim več aktivne snovi. V tem primeru obdelamo njivsko površino šele po treh tednih, po tretiranju s herbicidom. Izbor herbicidov je odvisen od zastopanosti plevelne vrste, v praksi pa največ uporabljamo hormonske selektivne herbicide ter herbicide na bazi glifosata oziroma tako imenovane totalne herbicide. Zatiranje enoletnih plevelov (kostrebe, muhviča, bele metlike, lobode in ščira itd.) z omenjenimi herbicidi je prava sramota za kmetijo in je posledica neobvladovanja stroke. Velikokrat se zgodi, da se tretiranje izvede prepozno, ko so pleveli že v generativni razvojni fazi. Prepozno nanašanje herbicidov pospeši dozorevanje plevelov in izboljšuje kaljivost plevelnega semena.

Podrahljavanje njivskih površin

Z rahljanjem razbijemo nepropustne plasti tal. Nastanejo na globini 45 cm, zato je potrebno tla zrahljati vsaj do globine 50 cm. Z razbijanjem le-teh vzpostavimo v tleh vodno zračni režim. Omogočimo kapilarni vzpon vode in odtekanje meteorne vode v globlje plasti tal. Za rahljanje je najprimernejši čas poletno obdobje in ga izvajamo na štiri leta.

Dr. Stanko KAPUN, univ. dipl. inž. agr.
KSS za Pomurje ■

Kakšen bo epilog sanacije lanske škode v kmetijstvu?

Kmetje oškodovani za več kot milijardo tolarjev

Kaže, da bodo prekmurski kmetje, ki jih je prizadela lanska suša, morali poseči po skrajnem ukrepu, saj odgovorni za reševanje njihovih težav ne kažejo pravega zanimanja. To, da država zamuja z izvajanjem zakona, ki ga je sama sprejela, je dejstvo, povrhu pa se v ministrstvu za okolje in prostor, ki je pristojno za to področje, na njihove zahteve največkrat ne odzivajo.

Tako je upravni odbor Območne kmetijsko gozdarske zbornice za Pomurje 6. junija na omenjeno ministrstvo naslovil zahtevo, da komisija zaključi z obdelavo vlog, že rešene vloge pa takoj izplača, vendar se odgovorni na to niso odzvali. Prav tako se tudi niso odzvali zahtevku, da se prizadetim izplača 5,5 milijarde tolarjev, kolikor naj bi jim po zakonu pripadalo, saj bodo sicer pomurski kmetje oškodovani za več kot milijardo tolarjev. Državna komisija ostaja gluha tudi do zahtev po obnovitvi postopka ugotavljanja in priznavanja škode, saj so prizadeti prepričani, da postopki niso bili dobri, bilo pa je tudi izničeno delo občinskih komisij.

Povabilu oškodovanih kmetov sta se sicer v začetku tedna odzvala državni sekretar z ministrstva za okolje in prostor Radovan Tavzes ter predsednica državne komisije za ocenjevanje škode Sonja Beseničar ter prišla na razširjeni sestanek odbora za kmetijstvo v M. Toplice, vendar prizadetih nista ravno pomirila. S tem, da je državna komisija pri ugotavljanju višine škode upoštevala šest padavinskih in šest pedoloških razredov, se prizadeti ne morejo strinjati, saj je dejanska škoda na posameznih območjih veliko večja od priznane.

Po besedah Radovana Tavzesa je bilo od 45.735 vseh obdelanih vlog doslej dokončno rešenih 18.923 ali 42 odstotkov, 9.597 vlog ni bilo popolnih in so jih morali vlagatelji dopolniti, medtem ko 16.855 vlog ne izpolnjuje zakonskih pogojev za dodelitev državne pomoči. Skupaj z akontacijo (vendar ne v celoti) je bilo doslej izplačanih 19.845 zahtevkov v skupni višini 2,4 milijarde tolarjev. Komisija je že pregledala in odločila o 4.800 vlogah, ki so jih vlagatelji dopolnili, medtem ko bodo o preostalih 4.797 vlogah odločili do 12. julija na osnovi uradnih podatkov, ki so na voljo. Vlada naj bi se tako konec prihodnjega tedna dokončno odločila o vseh rešenih vlogah in pričakovati je, da bodo vsi upravičenci državno pomoč prejeli do konca julija, skupaj pa naj bi v državnem proračunu zanjo zagotovili nekaj čez 4 milijarde tolarjev. Prizadeti kmetje pa še naprej vztrajajo pri svojem in od državne komisije zahtevajo revizijo postopkov za ugotavljanje in priznavanje škode, upoštevanje realne odkupne cene pri izračunu višine denarne pomoči, med prizadete kulture pa naj komisija vključi tudi jarine. Pozitiven odgovor na njihove zahteve pričakujejo do 9. julija, če tega ne bo, pa bodo svoj protest izrazili na protestnem zborovanju pred slovenskim parlamentom.

Ludvik Kovač ■

Okrogla miza KGZ Slovenije

Ponarodela pesem

Kmetijsko zemljiška politika v Sloveniji ob vključevanju v Evropsko unijo je bila tema okrogle mize, ki jo je v začetku tedna v Križevcih pri Ljutomeru organizirala Kmetijsko gozdarska zbornica Slovenije. Z njo zbornica nadaljuje serijo tovrstnih pogovorov, ki jih pripravlja v posameznih regijah, z njimi pa želi opozoriti predvsem na aktualne probleme določenega okolja.

Kmetijsko zemljiška politika je gotovo tema, ki pomurske kmetijce še posebej prizadeva, saj je neustrezna posestna sestava na tem območju ena glavnih razvojnih ovir, ki hkrati tudi draži samo kmetijsko proizvodnjo. Ob vključevanju Slovenije v EU in zagotavljanju ustrezne konkurenčnosti slovenskega kmeta je zato razreševanje te problematike ena od ključnih nalog oblikovalcev slovenske kmetijske politike.

Kljub temu da je bila dvorana kulturnega doma v Križevcih napolnjena do zadnjega sedeža, pričakovanja udeležencev pa velika, žal tudi na tej okrogli mizi niso prišli do ustreznih rešitev. Pogovor je v uvodnem delu potekal na načelni ravni, slišali smo že tolikokrat izrečene misli in naloge, ki bi jih bilo potrebno opraviti, vendar se stvari v praksi ne premikajo. To, da je zemljiška sestava neustrezna, da so zemljiške operacije, predvsem komasacije, nujne in da mora pomembno vlogo pri tem odigrati sklad kmetijskih zemljišč in gozdov, je stara pesem, ki je že ponarodela. Kot ni novo tudi to, da razmer ne bo moč spremeniti čez noč, kmetije pa bodo ob sedanji sestavi lahko preživele le, če se bodo ukvarjale z dopolnilnimi dejavnostmi ali alternativnim kmetovanjem, za kar imajo na tem območju velike možnosti. Vse to so ugotovitve, ki jih razpravljalci ponavljajo na vseh podobnih shodih, vendar brez kakršnih koli koristi.

Povsem jasno je, da ob sedanji kmetijski politiki do sprememb v lastniški sestavi ne bo prihajalo. Neobdelana kmetijska zemljišča bodo morala biti zato ustrezno obdavčena in v breme lastnikov, saj se bodo le tako odločali za prepustitev lastništva. Aktivno vlogo v kmetijski zemljiški politiki bo moral imeti sklad, da bo svojo vlogo lahko opravljal, pa ga bo potrebno dokapitalizirati. Se pa zastavlja vprašanje, kjer vzeti sredstva za to. Vse to in še marsikaj drugega smo lahko slišali tudi na tem pogovoru, vendar ostaja bojazen, da bo tudi po njem ostalo vse po starem.

Zato se nam zastavlja vprašanja, kakšen je sploh cilj in smisel takšnih shodov. Ali zgolj ta, da ob koncu leta v poročilo o opravljenem delu takšne ali drugačne ustanove zapišejo, da so opravile tudi tovrstne aktivnosti in s tem upravičijo svoj obstoj, ali pa je cilj, da takšni shodi dajo tudi konkretne rezultate. Če takšne oblike delovanja ne bodo vodile do sprememb, potem se bodo lahko ponavljale v nedogled, njihove ugotovitve pa bodo vedno enake.

Ludvik Kovač ■

Se obeta rešitev problema sanitarne klavnice?

Možnost ureditve mobilne klavnice

Od kmetijskega ministra zahtevajo odgovor v štirinajstih dneh

Problem zaprtja sanitarne klavnice v M. Soboti je med pomurskimi živinorejci prisoten že drugo leto, vendar reševanje tega problema doslej ni rodilo sadov. Ker je veterinarska inšpekcija v omenjeni klavnici začasno prepovedala klanje, morajo rejci živali za *prisilni zakol* voziti v klavnico v G. Radgono. Razmere so se še posebej zaostrile po zaprtju mostov čez Muro v Petanjcih, zato je prekmurskim rejcem prekipelo. Ker lastniki klavnice doslej niso pokazali pripravljenosti za sanacijo nastalih razmer, so prekmurski kmetje v ponedeljek medse povabili direktorja VURS-a mag. Zorana Kovača, ki ga krivijo za zaprtje sporne klavnice.

Na seji odbora za kmetijstvo v občini Moravske Toplice je bil Zoran Kovač presenečen, da se o tem problemu pogovarjajo šele poldrugo leto po zaprtju, saj je veterinarska inšpekcija z odločbo sanitarno klavnico zaprla le začasno, po sanaciji pa bi v njej lahko nadaljevali klanje. Po Kovačevih besedah bi VURS lahko celo razveljavil odločbo o registraciji obrata za prisilne zakole, vendar ni posegel po tem skrajnem ukrepu, pač pa je klavnico začasno zaprl, v prepričanju, da rejci in lastniki najdejo ustrezno rešitev in razmere sanirajo. Da se to ni zgodilo, v VURS-u odgovornosti ne prevzemajo, zatrjujejo pa, da so za rešitev tega problema tudi drugačne možnosti. V sanitarni klavnici je obvezno le klanje bolnih živali, medtem ko je prisilne zakole po [illegible] pogoji možno zaklati tudi na domu. Prisilne zakole je po Kovačevih zagotovilih moč opravljati tudi v obrtnih klavnicah, za katere ne veljajo tako strogi predpisi kot za industrijske klavnice, uredili pa bi jih lahko tudi na terenu.

In kakšne so možnosti za rešitev konkretnega problema? Ponuja se jih več, od vseh, ki jih ta problematika prizadeva, pa je odvisno, za katero se bodo odločili. Poleg sanacije dosedanje klavnice v M. Soboti je ena od možnosti zgraditev takšne klavnice na novi lokaciji ob Mesni industriji. Sanacija na stari lokaciji skorajda ne pride v poštev, saj je od zaprtja preteklo že veliko časa in so se razmere v njej v tem času še poslabšale, zgraditev nove klavnice na novi lokaciji bi zahtevala največ sredstev, zato bi kazalo razmišljati o mobilni klavnici, ki bi jo bilo moč urediti že za okoli 20 milijonov tolarjev.

Rejci seveda sprejemajo tudi takšno rešitev, vendar zahtevajo, da se z njo ne odlaša. Na kmetijskega ministra so zato naslovili zahtevo, da jim v štirinajstih dneh odgovori, kdaj bodo prekmurski rejci ponovno dobili sanitarno klavnico. Podatki VURS-a, da se v Prekmurju letno zakolje le 350 bolnih živali, sicer držijo, vendar so v veliki meri posledica neurejenih razmer v kmetijstvu. Če se bodo takšne razmere nadaljevale, bo v tem prostoru tudi vedno manj zdravih živali in takrat tudi sanitarna klavnica ne bo več potrebna.

Ludvik Kovač ■

Turnišče

Cene pujskov

V četrtek so na sejmu v Turnišču ponujali 28 pujskov, starih do 11 tednov in težkih od 20 do 30 kilogramov. Prodali so 14, za živali pa so zahtevali od 11.000 do 12.500 tolarjev.

Cene krmil in vitaminsko - mineralnih dodatkov v kmetijskih trgovinah

Trgovina Robert Hozjan, Žižki

tovarniško ime	pakiranje	MPC v SIT / kg
pu-starter	10/1	91,00
pu starter	50/1	84,60
s-doj	50/1	59,20
bek 1	50/1	55,90
bek 2	50/1	52,60
super bek 35	10/1	105,00
super bek 35	50/1	95,90
tl-štarter	10/1	86,00
tl-pit 1	50/1	52,70
tl-pit 2	50/1	47,60
bro-štarter	10/1	81,00
bro-finišer	10/1	75,00
bro finišer	25/1	80,20
pur-starter	50/1	99,40
ns-k (za nesnice)	10/1	67,00
krmilo za kunce	10/1	76,00
mk - 18	50/1	57,20
sončične tropine	40/1	62,00
sojine tropine	50/1	93,00
pšenični otrobi	40/1	28,25
pesni rezanci	40/1	42,00
živinska sol	50/1	37,00
vitaredin	2/1	297,50
kostovit	2/1	395,00
kravimin 3 bio zn	5/1	279,00
kravimin 6 bio zn	5/1	191,00

SKZ Martjanci, prodajalna Martjanci

tovarniško ime	pakiranje	MPC v SIT / kg
pu-starter	10/1	88,60
pu starter	40/1	83,80
ferkel pra	30/1	99,10
ferkel korn	30/1	81,90
bek 1	40/1	57,70
bek-k	40/1	59,40
super bek 35	10/1	101,50
super bek 35	40/1	96,70
tl-štarter	10/1	73,00
tl-štarter	40/1	68,30
tl-pit 1	40/1	46,80
tl-pit 2	40/1	45,10
bro-štarter	10/1	86,20
ns-k (za nesnice)	10/1	72,80
krmilo za kunce	10/1	72,40
Kl-krmilo za krave molznice	40/1	47,10
sončične tropine	35/1	60,00
sojine tropine	40/1	97,90
živinska sol	50/1	32,00
vitaredin	2/1	278,80
bovisal	5/1	157,50
kravimin 3 bio Zn	5/1	251,40
kravimin 6 bio Zn	5/1	172,00
pravimin 2	5/1	213,40
rimin 18	20/1	117,90
rimin bulmin	20/1	154,70
porkovit lm	20/1	190,10

KZ Lendava, prodajalna Lendava

tovarniško ime	pakiranje	MPC v SIT / kg
pu-starter	10/1	97,90
bek 1	40/1	62,50
bek 2	40/1	39,90
super bek 35	10/1	107,60
bro-štarter	10/1	92,00
bro-štarter	25/1	87,50
bro finišer	25/1	86,00
ns-k (za nesnice)	10/1	79,70
krmilo za kunce	10/1	79,80
sojine tropine	40/1	102,60

Za slepe in slabovidne meje ne obstajajo

V Lentiju na Madžarskem sta predsednik domačega društva slepih in slabovidnih Bela Kovacs in predsednik Medobčinskega društva slepih in slabovidnih Murska Sobota Anton Tonček Kos podpisala dogovor o sodelovanju, v katerem sta obe omenjeni strani izrazili interes za sodelovanje. Poudarila sta, da ljudi s fizičnimi pomanjkljivostmi državne meje ne ločujejo in da jim je treba omogočiti čim bolj popolno življenje.
Sodelujoči strani se bosta trudili čim bolje spoznati delovanje enega in drugega društva, zato bosta vodji le-teh tesno sodelovala. Obe strani se bosta udeleževali prireditev in pripravljali skupna srečanja, predstavniki obeh društev pa se bodo srečali letno vsaj dvakrat, enkrat na Madžarskem in enkrat v Sloveniji. - T. K.

Kres v počastitev dneva državnosti

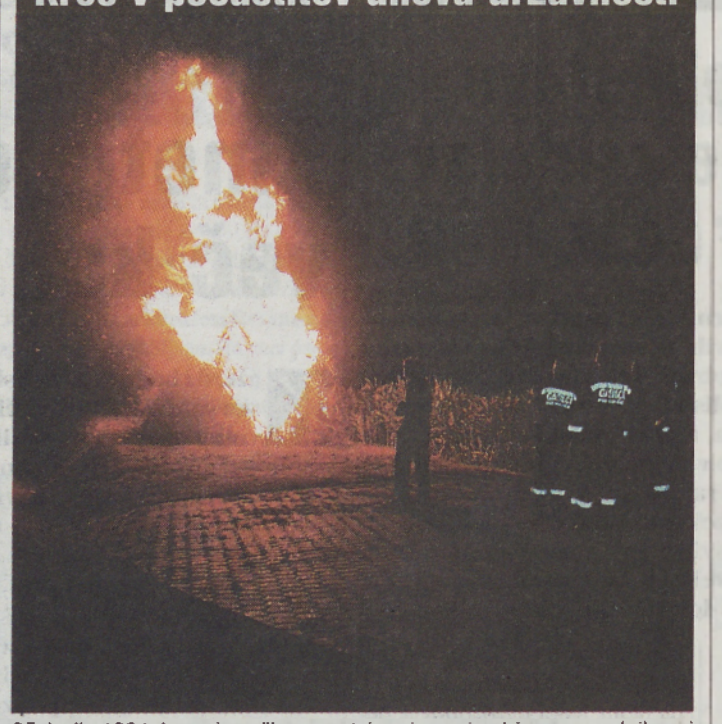

25. junija 1991, ko se je rodila samostojna slovenska država, so na hribu pri domačiji Kunčič, zakurili kres in proslavili ta zgodovinski dogodek. Od takrat je tamkaj vsako leto kresovanje v počastitev dneva državnosti. Plamen je švignil visoko v zrak tudi prejšnji ponedeljek. Še prej je zadonela slovenska himna, zbrane pa je nagovoril župan razkriške občine Stanko Ivanušič.
Med drugim je dejal, da moramo biti ponosni na svojo državo, na domovino. Le-te ne moremo zamenjati, lahko pa zamenjamo oblast, če nismo zadovoljni z njo. - Foto: J. Š.

V Gaberju so za referendum

Lendavski svetniki se [...] odobravanjem sprej[...] predlog Krajevne skup[...] nosti Gaberje o ponovni uv[...] dbi krajevnega samoprisp[...] vka. Slednji jim je poteke[...] desetega marca.

Soglasno so podprli predlog investicijskega programa in G[...] berčanom zaželeli, da jim na re[...] rendumu tudi uspe. Da s tem p[...] vzema del finančne odgovor[...] tudi občina, pa je opozoril s[...] nik Jože Vidič, rekoč: »Sedaj [...] sprejemamo, kar pomeni, da p[...] tem več ne bo diskusije o tem, [...] bomo svoj delež poravnali.«

Krajevna skupnost naj bi s s[...] moprispevkom zbrala 12 mil[...] nov tolarjev, 8 milijonov pa [...] za načrtovane investicije prim[...] nila občina. S tem denarjem [...] realizirali nedokončane inves[...] cije, in sicer obnovili vodov[...] no omrežje, asfalt po vaških [...] cah, uredili okolico vaškega [...] ma, dokončali gasilsko gar[...] po potrebi opravili še druga [...] ževalna dela na že obstoječi [...] frastrukturi. Višina predlag[...] ga samoprispevka je enkrat [...] ja, kot je bila doslej, tako d[...] zaposleni prispevali odstotk[...] bruto plače, prav toliko [...] jenci, kmetje bi prispevali 5 [...] stotkov od katastrskega d[...] dka, podjetniki s stalnim bi[...] liščem ali sedežem dejavno[...] krajevni skupnosti Gaberje [...] odstotke od neto zavarov[...] osnove in zaposleni v tujini [...] evrov.

M. [...]

Dol. Bistrica: Prevzeli obnovljen avto

Gasilsko vozilo TAM, ki so ga prevzeli dolnjebistriški gasilci, sicer ni novo, ampak staro petnajst let, vendar temeljito obnovljeno in v njem so: tisočlitrski rezervoar, visokotlačna črpalka, 4 KW agregat in drugo. Vozilo je stalo šest milijonov tolarjev. Zanj so prispevali: črenšovska občina (2,5 milijona), PGD Črenšovci (500.000), KS Bistrica (650.000), Zavarovalnica Triglav (milijon) in Dolnjebistričani ter donatorji (800.000 tolarjev). Po nagovorih in kulturnem programu, podelitvi gasilskih odličij in zahval je vozilo blagoslovil črenšovski kaplan Ivan Krajnc, nakar je župan Anton Tomar predal ključe poveljniku Branku Poredošu, ta pa šolerju Štefanu Gjereku. Pokrovitelj prireditve je bila firma Ivana Ščernjavača. - Foto: J. Ž.

Orehovci: Martin in njegove rože

V Orehovcih pri Gornji Radgoni živi Martin Vrbančič starejši, ki veliko časa posveti gojenju rož.
»Veste, kar 24 let sem delal v Nemčiji in si doma zgradil dom. Rekel sem si: Ko bom doma, bom imel veliko rož. Želja se mi je uresničila. Od okenskega in balkonskega cvetja imam najrajši *slovenke*. Nič manj mi niso pri srcu *mačehe*. Rože in delo z njimi mi pri mojih 76 letih veliko pomeni in trud, ki ga vlagam v nabavo in negovanje rož, mi je stokrat poplačan,« je povedal Martin Vrbančič. - Foto: L. Kr.

Na kratko

Negova

PGD Negova je pred kra[...] nabavilo novo vozilo za p[...] ekipe, kar je bilo nujno, ker [...] bilo dotedanje vozilo staro [...] deset let, zato z njim niso [...] več prevažati gasilcev.

Avto bodo uradno pr[...] na slovesnosti, ki bo 7. sep[...] bra. (F. Kl.)

Na kratko

Lipa

Krajevna organizacija RK, ki jo vodi Štefan Olaj, je dejavna predvsem na človekoljubnem področju, med drugim tudi v krvodajalštvu. Gojijo pa tudi dobre medsebojne odnose, ki jih krepijo tudi na izletih. Nazadnje so bili dva dni na Hrvaškem, kjer so si ogledali Plitviška jezera, Nin, Zadar, se peljali z ladjo in se imeli lepo na ribjem pikniku na otoku Pašmanu. Hvaležni so vsem, ki so njihov izlet *sponzorirali*. (J. Ž.)

Ženik

V tem kraju se je 1882. leta rodil pisatelj Ivan Vuk Starogorski, ki je deloval tudi na političnem in kulturno-prosvetnem področju. Nekaj let je nanj spominjala spominska plošča na njegovi dvesto let stari hiši, ki pa se je, ker je ni nihče popravljal, zrušila in ostala je le razvalina. (F. Br.)

Hrastovec

Pred kratkim je svet Zavoda Hrstovec Trate, v katerem je 619 varovancev iz vse Slovenije, sprejel hišni red in obravnaval akt o organizaciji in sistemizaciji delovnih mest. Člani so tudi dobili pet zloženk, s katerimi je prikazana dejavnost posameznih služb zavoda, ogledali pa so si tudi novo jedilnico za okrog sto ljudi. Veči-

Župan spodbuja nataliteto

V velikopolanski občini je v zadnjih nekaj letih spet nekoliko več rojstev. Morda pa k temu prispeva tudi županova akcija. Pred kratkim je že četrtič v svojem mandatu obdaril otroka, ki se je rodil prvi v letu.
Letos je v občini prvi prikukal na svet Aljaž, ki se je sicer rodil 27. februarja 2002 zakoncema Mariji in Ivanu Kovaču. Župan je čestital in podaril spominsko plaketo, plišastega medvedka in hranilno knjižico poštne banke z začetno vlogo deset tisoč tolarjev. - Foto: J. Ž.

Izpolnila zaobljubo

Petinsedemdesetletna vdova Ana Kreslin iz Gornje Bistrice se je pred leti [...] bljubila, da bo dala postaviti kapelico, saj so bile uslišane njene molitve [...] prošnje za ublažitev bolezni in trpljenja. Brez bergel sicer tudi zdaj ne [...] ampak najhujše je mimo.
Kapelico, posvečeno Mariji Pomočnici in s kipom fatimske Marije, ki [...] prinesli črenšovski romarji, je blagoslovil črenšovski kaplan Ivan K[...] slovesnost so ljudje prišli od blizu in daleč in vse so pogostili. - Foto: J. Ž.

Na kratko

Murska Sobota

V rimskokatoliški župniji sv. Nikolaja v Murski Soboti živi 11.700 vernikov, ob nedeljah pa zahaja k bogoslužju 2.350 faranov. Vernikom je brezplačno na [...]

Na kratko

Poznanovci

Gasilci v tem kraju so pobudniki in nosilci marsikatere akcije. Pred leti pa so spletli tudi stike s Sakalovčani v Porabju in sodelovanje je preraslo v vsakoletna športna in kulturna srečanja. Z otvoritvijo mejnega prehoda Čepinci [...]

Na kratko

Dobrovnik

V Pomurju delujeta dva kluba hitrostnega rolanja: Roler klub Murska Sobota in Dokonca Lendava. Lendavčanom že vrsto let nudi strokovno pomoč Jenö Varga iz Sombotela. Izredno dobro sodelovanje med pomurskima in madžarskimi klubi so pred kratkim pope-

Na kratko

Banovci

Podobno kot so nekoč fanje pod [...] letom pod okni, to zdaj že nekaj časa p[...] v raznih krajih Slovenije podoknjal [...] Pestotnik. Pred kratkim je v Banovcih [...] mah pel Suzani Bunderl iz Šalinca. [...] so popestrili tamburaši iz Ljutomera [...]

Odprta vrata Kovačeve domačije v Nedelici

Pristna podoba prekmurske preteklosti

Prejšnjo soboto je bil pri obnovljeni Kovačevi domačiji v Nedelici dan odprtih vrat. Sin narodnega heroja Štefana Kovača Marka, Štefan Kovač ml., ki je sicer v tej hiši preživel le prvih sedem let svojega otroštva, in njegova žena Vesna skrbita, da hiša in njena okolica vse bolj dobivata tipično podobo kmetije iz začetka prejšnjega stoletja.

V kulturnem programu so ob ljudskih pevcih iz Nedelice, Turnišča, Gomilic in šolarjih turniške osnovne šole nastopili še člani folklorne skupine iz Istre Pupe in tamburaši iz Šavranije, ki so predstavili folkloro, običaje in narečje te pokrajine. Ob družini Kovač je pri organizaciji prireditve sodelovale še turniško turistično društvo, Krajevna skupnost Nedelica in Društvo kmetic Turnišče.

Štefan Kovač ml. je povedal, da družina Kovač te domačije ne obravnava kot mrtev oz. zaprašen muzej, ampak kot drugi dom. Želje si ga »deliti s krajani in z redkimi obiskovalci, ki jih zanima, kako so nekoč živeli v prekmurskih slamnjačah in kako lahko prenesemo preteklost s potrebami sodobnega počitniškega bivanja.« Tako mnogim obisk domačije ponuja podobo nekega drugega časa pokrajine, starejšim topel spomin na stare čase, mlajšim pa sporočilo o življenju nekoč, kot da bi se čas ustavil leta 1938, ko so hišo obnovili in sezidali gospodarsko poslopje.

V spominski zbirki je ohranjeno gradivo, ki je bilo tukaj zbrano leta 1973 ob razglasitvi hiše z okolico za narodopisni in zgodovinski spomenik narodnemu heroju Štefanu Kovaču. *Cimprača* je bila postavljena leta 1877 in ker je zgradba propadala, jo je leta 1995 družina Štefana Kovača ml. odkupila od ostalih solastnikov ter jo obnovila ob pomoči sorodnikov, vaščanov in Zavoda za varstvo naravne in kulturne dediščine. Letos so postavili tudi svinjak, ki so jim ga podarile sestre Dravec, Franc Horvat pa je muzeju podaril mlin za kašo. Na gruntu je nekoč stal tudi stari vaški mlin ob bližnjem potoku Strženu, zaradi česar so jih po domače klicali pri Mlinarovih. Od mlina pa so ostali le temelji.

Jože Gabor

Ob domačiji Kovač v Nedelici je videti, kot če bi se čas ustavil leta 1938.

Zlatoporočenca Mlinarič

Matilda in Ludvik Mlinarič z Zagajskega Vrha bi morala že lani praznovati zlato poroko, a je prišla vmes bolezen, zato je bila zlatoporočna slovesnost junija letoa, in sicer v župnijski cerkvi sv. Benedikta v istoimenskem kraju v Slovenskih goricah.

Matilda se je rodila 1927. leta v Frolehu pri Sv. Ani, Ludvik pa se je rodil 1918. leta v Bačkovi. Zaposlen je bil v gornjeradgonskem komunalnem podjetju. Žena je doma gospodinjila, pomagala delati na manjšem posestvu ter vzgajala otroke. Rodili so se jima trije sinovi in tri hčerke, ki so ju obdarili s sedmimi vnuki. Doma je ostal sin Janez, ki jima je na jesen življenja v veliko pomoč.

Poročno slavje je bilo pri kmetu Slavku Strmšku na Drvanji, kamor sta hodila Matilda in Ludvik, sedaj pa tudi sin, na »tavrh« (pomagat delat). Bilo je sedemdeset svatov in ljudski pevci od Marije Snežne. – Foto: L. Kr.

Zlatoporočenca Györek

Pred petdesetimi leti sta se poročila Ida, rojena Plej, in Štefan Györek. Dom sta si ustvarila v Rakičanu, kjer sta se jima rodila sinova Drago in Štefan. Prvi se je poročil domov in kljub zaposlitvi televizijskega snemalca nadaljuje družinsko tradicijo kmetovanja. Györekova sta bila namreč med prvimi v naši pokrajini, ki sta se na veliko ukvarjala z živinorejo in vrtnarstvom. Tudi zdaj, ko sta upokojenca, a jima je zdravje še kar naklonjeno, ne moreta brez dela doma in na poljih. Zlato poroko sta praznovala v ožjem družinskem krogu s sorodniki in prijatelji. Bila je to lepa priložnost za obujanje spominov na pet desetletij skupnega življenja. Oba sta med krajani zelo spoštovana, kar je posledica njune odprtosti do ljudi. Tako kot vsi dedki in babice pa sta zelo srečna ob svojih treh vnukih. – E. P.

Amur da te kap!

Dvaintdvajsetletni Darko Barber s Cvena, član RD Ljutomer, je ujel v Gezovih ribnik na Moti na trnek 110 centimetrov dolgega in 17,2 kilograma težkega soma. Že večkrat je ujel veliko ribo, ampak zadnja je bila najtežja doslej. Še bolje, da je bil tam tudi prijatelj Alojz in sta tako z združenimi močmi izvlekla velikana. Zares velika riba, mar ne? – Foto: O. B.

Zadnjič v samostojni šoli

OŠ Stogovci v občini Gornja Radgona po 200 letih niso več samostojna osnovna šola. Jeseni bodo namreč učenci od 6. do 8. razreda začeli obiskovati »centralno šolo v Apačah.

V stogovški šoli bo tako ostalo le 54 učencev od 1. do 5. razreda. Na zaključni prireditvi, ki je izgledala bolj klavrno, saj se je je udeležilo skromno število staršev, manjkali pa so tudi ključni akterji zadnje faze obstoja šole. Ni bilo niti župana Občine Gornja Radgona niti ravnatelja OŠ Apače. Obema je po vseh naporih za obstoj OŠ Stogovci zmanjkalo časa, da še zadnjič v takšni ali drugačni vlogi stopita pred starše in ostale prisotne. Ob koncu mandata pa tudi občinski svetniki niso več tisto, kar so bili pred leti. Kljub vsemu so stogovški učenci in njihovi učitelji predstavili svoje delo in izdelke. Veliko so naredili in pohvala gre tako enim kot tudi drugim. Še zadnjič so nastopili pred novim oz. starim delom šole, katera naj bi, po besedah ravnateljice Anice Lebar dobila novo podobo. Za marsikoga so bile te besede prazne, veliko pa jih želi, da se njene in še marsikatere želje izpolnijo. Skupno druženje je doseglo svoj vrhunec na športnem področju. Kdo je bil uspešnejši, ni pomembno. Da je le konec šolskega leta tu, je zacvetelo na obrazih stogovških učencev. Kje je še september?

B. Macuh

Na kratko

Lastomerci

V KS Lastomerci so ob pomoči Občine Gornja Radgona modernizirali 1.150 metrov dolgo in štiri metre široko cesto Lastomerci-Radvenci. Asfaltni trak so že položili, zdaj pa urejajo še bankine. Modernizacija je stala 18 milijonov tolarjev. Cesta, ki pelje mimo edinega še delujočega mlina na Ščavnici, je sicer prometno zelo obremenjena. Vaščani so navdušeni nad pridobitvijo. (L. Kr.)

Na kratko

Dobrovnik

Atilla Kovacs iz Dobrovnika je pred kratkim v Pecsu na Madžarskem doktoriral s področja zgodovine in tako postal prvi doktor znanosti v dobrovniški občini. Na sprejemu mu je župan Marjan Kardinar čestital in poudaril, da so Dobrovničani ponosni nanj, hkrati pa je izrazil upanje, da bo s svojim znanjem in sposobnostjo prispeval v dobro občine in v njej živečih ljudi. (F. Bo.)

Visoka obletnica mature

Nekdanji dijaki ekonomske srednje šole Murska Sobota, ki so maturirali v šolskem letu 1946–'47, torej pred petdesetimi leti, so se po daljšem času spet srečali. Prišli so: Jožef Hujs, Elizabeta Kočar, Alojz Kosi, Milan Kreslin, Helena Kuhar, Štefan Norčič, Janez Sever in Pavel Škraban. Pridružila sta se jim je tudi njihova profesorica Mira Medved iz Maribora in Jožica Močan, vdova profesorja Vladimirja Močana. V generaciji je bilo dvajset dijakov, žal pa jih je devet že umrlo, trije pa se iz objektivnih vzrokov srečanja niso mogli udeležiti. Na srečanju v soboškem gradu in parku so obujali spomine na razigrana dijaška leta. Zdaj so seveda že dedki in babice, a kot kaže posnetek, so še vedno zadovoljni.

Mačkovski zadružni dom

Osrednji objekt v Mačkovcih je zadružni dom, ki dokazuje, kako počasi in neučinkovito meljejo sodni mlini. Osem let namreč že traja postopek in še mu ni videti konca, posledice pa so iz dneva v dan hujše. Formalni lastnik je še vedno Panonka (v stečaju).

Nesmisel je predvsem v tem, da si je zgradbo nekoč prisvojila. Krajanov, ki so jo zgradili z lastnimi sredstvi in prostovoljnim delom, nihče ni vprašal za mnenje. Kaj bo z zgradbo, v kateri gostujeta trgovina Živil in krajevni urad, ko se bo končno uredil lastniški status, nihče ne ve. Treba bo dobro razmisliti, kako smotrneje izrabiti stavbo in ji dati novo podobo. Taka, kot je zdaj (zanemarjena), le malo koristi. Besedilo: J. Ko., foto: Š. S.

Milan Osterc na poti iz Izraela v Evropo

»V igri sta Italija ali

Na svetu je že več kot šest milijard ljudi, samo 367 pa jih je igralo na svetovnem prvenstvu v nogometu.« S temi besedami je Slavko, dolgoletni prijatelj Milana Osterca – Jagode na sprejemu v Bunčanih spomnil na pomembnost njegove udeležbe na letošnjem največjem dogodku na svetu. In res, če pomislimo, da na svetovno prvenstvo niso potovali takšni nogometni »kalibri«, kot so Elber, Jardel, Amoroso, Romario in McManaman, je toliko bolj jasno, kaj mora ta nastop pomeniti našemu rojaku iz deželice ob Muri.

Tudi Milan je sam – z nekoliko skepse – napovedal, da se mu taka priložnost verjetno ne bo nikoli več ponovila (česar pa v njegovih domačih Bunčanih niso preveč radi slišali), zato je obžaloval, da tokrat ni dosegel zadetka. Z Jagodo smo opravili kratek pogovor, kaj več pa je bilo praktično nemogoče, saj so ga mediji dobesedno okupirali in ga vlekli vsak na svojo stran (skoraj dobesedno za rokav), da ne govorimo o svojcih, prijateljih in nogometnih funkcionarjih, ki so vsi želeli z Milanom spregovoriti vsaj kakšno besedo. Poleg tega pa je imel Milan še »največ oči« za svojo ženo Teo in šestmesečno hčerko Tiso. Lahko pa se pohvalimo, da je edino Vestniku posredno razkril, da se bo njegova nogometna kariera nadaljevala v Italiji ali Franciji.

– Ali bo po tem prvenstvu prišlo do osipa dosedanjih igralcev v slovenski reprezentanci?

»Kar se tiče reprezentance, mislim, da je to vprašanje za vsakega posameznika, če bi rad ostal v njej. Sam sem še v najboljših letih, tako da menim, da lahko v reprezentanci še igram. Mislim, da bo tudi večina igralcev ostala, ne glede na to, kaj se je zgodilo.«

– Zakaj v kriznih trenutkih igralci niste stopili na stran Zahoviča?

»Glej, na to vprašanje ne morem dati odgovora, zato ker je to moje mišljenje, ki pa ni za javnost.«

– Te ne skrbi, da bi z zamenjavo selektorja lahko izgubil mesto v reprezentanci?

»Ne. Mislim, da ne. Zadnjih pet let sem bil standardni reprezentant in se zaradi tega nimam kaj bati. Če bo novi selektor računal name, se mu bom z veseljem odzval, če pa ne, pa tudi ne bo nobenega problema.«

– Tvoj komentar spora Zahovič – Katanec? Kdo je imel prav in kdo po tvojem mnenju?

»Po mojem mnenju? Mnenje o tem imam, vendar ga bom raje zadržal zase.«

– Bi Slovenija lahko dosegla več, o bi Zahovič igral vse tekme?

»Jaz bom rekel tako: prepričan sem, da bi lahko dosegli dosti več, če ne bi prišlo do tega spora. Mislim, da bi prej Južni Afriki in Paragvaju iztržili [illegible] boljši rezultat, kot smo ga sedaj.«

– Si tudi ti doživljal to prvenstvo kot »prvenstvo presenečenj«?

»Mislim, da je bilo dosti presenečenj. Po mojem ni nobeden pričakoval [illegible] reje in Turčije v polfinalu. Na koncu koncev tudi Brazilija na začetku ni bila velik favorit.«

– Kam te bo vodila prihodnja nogometna pot? Epizoda v Hapoelu Tel Aviva je končana?

»Jaz sem se že zmenil, da odi[illegible]. To je znano že tri, štiri mesece [illegible] tako da oni ne računajo več name, [illegible] pa ne na njih. Meni se je pogodba s[illegible]

Bikers weekend Lendava - Petišovci

V devetih nebesih

Srečanje motoristov v Petišovcih je (bilo) doživetje vseh devetih zemeljskih nebes – po želji lahko samo nekaterih

Prvi krog polnega zadovoljstva so dajali motorji, tehnika. To so vrhunski stvori človeškega uma, kateremu je dovoljeno, da oblikuje v razponu od prefinjenosti in skladnosti oblik do skrajne robustnosti in neskladja. Zvok in hitrost sodita zraven, tehnika v gibanju pa ustvarja svojevrstno simfonijo, za katero ima izostreno uho vsak motorist. Motorji človeku ne dajejo udobja. Dež biča telo, sonce žge hrbet in pod čelado praži glavo; mraz reže v kosti, toda osvajati razdalje na motorju je nekaj posebnega – zato, ker je stik z nebom in zemljo neposreden. Parada motorjev v Petišovcih je bila enkratna; ljubitelje tehnike je povsem potešila.

V drugem krogu so prevevali odprtost, sprejemanje, prijateljstvo. Rokovanje s »srčno« roko, z objetima palcema, molečima v nebo, iskreno ogledovanje v zenicah in potem še prijateljski objem. Nekaj tisoč ljudi z vseh vetrov, od Frankfurta do Zagreba in Pule, od Budimpešte do Dunaja in Münchna, je nagnetenih na nekaj sto kvadratnih metrih. So brez vsakršnega udobja, vsak s svojim kvadratnim metrom prostora, pa drug drugega sploh ne motijo. Dihajo si za ovratnik, hodeči stopajo preko ležečih, se dotikajo, se spotikajo. Vonjave prepotene kože, piva, trave in dima z ognjišč se mešajo med seboj. Pa je vse O. K. Nihče zaradi tega nikomur ne skače v lase, ker si ne lasti ne prostora ne sence ne sonca ne zraka ne miru. Šotor je pri šotoru, motor pri motorju. Postavljeni so na ogled. Brez bojazni je neznancu dovoljeno, da pogleda, potipa, se usede nanj. »Lahko?« »Lahko.« »En krog?« »Te zapeljem. Enega.« Pa je novo prijateljstvo rojeno. Hitro in z nasmehom. Tudi za fotografski posnetek. »Ti kar slikaj. Mi smo z Gorice.« Tako so brez nastavljanja in brez pregovarjanja nastale fotke s Petišovec.

Novi krog ustvarja zlitost generacij. Ne oče ne sin ne mati ne hči. Nihče ne nastopa v vlogah vzgojiteljev in vzgajanih. Leta so nepomembna, generacijska pripadnost nepriznana, napetosti iz razlik v letih nepoznane. Vse je zunaj časovnih dimenzij običajnega človeškega življenja. Scena v Petišovcih še zdaleč ni bila najstniška, ki ji pripisujemo, da ne ve, kje ji je mesto in v katero smer je pot.

Drobna zadovoljstva naslednjega rajskega kroga so v nakitu, rutah, usnjenih oblačilih, okrasju za motor in v tetoviranju telesa. Raznovrstno, za običajni pogled kičasto, pa vendar izraz polnokrvne pripadnosti motorističnemu poznavnost socialnih skupin, ki jih razkriva že »pripadajoča« obleka, da je nekdo poslovnež ali doktor, uradnik ali kmet, je v motorističnih krogih povsem zabrisana.

Alkohol (predvsem pivo) in trava sta omami; je prepovedan krog zemeljskega raja. Omama je veliko več kot naslada in užitek. Je tudi nekaj povsem drugega od šnega bremena Časa, ki vam krivi ramena in vas tišči k tlom, se omamite. Omama je zato na svetu, da ne bi bili sužnji časa. Omama nas pelje v brezčasnost in odreši ničevosti spon sveta.« Je potreba. Ne za vsak dan. Za posebne dni, kot so bikers weekend.

Muzika je središčna točka srečanja. Telo in um vrže v stanje sti, do te mere, da vibr[illegible] zvoka sledi vsaka mišica [illegible] vsak notranji organ. Ener[illegible] bomba, ki vže do te mere [illegible] nakopičen adrenalin zapu[illegible] lo. Petišovsko srečanje, čep[illegible] zaradi zrušenega odra v [illegible] ni dalo popolnega glasb[illegible] užitka, je pa vendar dalo [illegible]

So dnevi in priložnosti, [illegible] dopuščena norost, novi kra[illegible] meljskih nebes. Lahko se [illegible] no in plazečo kačo za vra[illegible] sprehajaš med ljudmi, z ma[illegible] vljeno lubenico na glavi [illegible] pregreto glavo, si preko [illegible] navežeš le ruto, pa zaradi [illegible] nihče ne pada vznak.

Občutek osvobojenosti [illegible] spon običajnega vsakdanj[illegible] vpetega v veljavne norme [illegible] nega časa in sveta je tista bis[illegible] srečanja motoristov pr[illegible] sočere. Kljub slabi vremen[illegible] napovedi si zato ni treba [illegible] na motor in v dežju pr[illegible] tudi tisoč kilometrov, pospe[illegible] službene zadeve in za konec [illegible] na, pa čeprav samo za [illegible] dva, odpotovati do obkro[illegible] kraja na zemljevidu, da v pop[illegible] nem »odklopu« doživi[illegible] raja.

Gibanje na motorju je [illegible] dobno nomadstvo, si mu se[illegible] in ga živijo kot zadnji rajski [illegible] ti, ki so prišli na deset [illegible] weekend v Petišovcih.

To je to, vse drugo je sl[illegible] zacije in biznis.

Francija«

»Čuti se, ko se zgodi. Dan ali dva potem je bolj prazno, drugače pa mesto živi 24 ur. Ljudje so zelo prijazni in na splošno gre za zelo lepo mesto. Imel sem dosti prijateljev, dobro pa sem se razumel tudi s soigralci in trenerjem.«

– Se pravi, da je vzrok tvojega odhoda predvsem športne

poetom iztekla, in sem jim že takrat rekel, da več ne ostanem.«

– Kaj bi bila tvoja želja?

»Ne vem.«

– Veš, veš.

»Zaenkrat še ne vem.«

– No, potem pa povej, kaj bi bila tvoja želja: Anglija, Italija ali Španija?

»Pa ne vem. Lahko ti samo povem, da imam kombinacije za Italijo in Francijo.«

– To so vse prvoligaški klubi?

»Da. To je zaenkrat najbolj verjetno. Če pa se bo kaj drugega zgodilo, če bo vskočila kaka druga država, pa... *(No, naj tukaj dodamo, da se Milan in njegova žena že intenzivno učita novega tujega jezika, tako da to marsikaj pove, op. avt.)*

– Kdaj bo to dokončno jasno, da boš lahko uradno potrdil?

»Mislim, da se bom moral kmalu odločiti, ker ni več dosti časa. Pa tudi predolgo sem že to odlašal.«

– Si imel v Tel Avivu kako izkušnjo s terorističnimi napadi?

»Bližje izkušnje nisem imel, se pa je skoraj zgodilo, da bi doživel strele od blizu. S prijatelji sem se namreč zmenil za večerjo v neki restavraciji, pa nisem šel, ker sem dobil vročino. Kasneje sem po televiziji videl, da je bilo ravno tam streljanje in bomba.«

– Kako pa je drugače življenje v Tel Avivu? Se čuti, da je napeto?

in ne varnostne narave?

»Dobro, sigurno da je tudi malo zaradi varnosti, ker moram gledati tudi na družino. Najbolj pa je v ospredju športni motiv. Rad bi se poizkusil tudi v boljši ligi in mislim, da lahko uspem.«

– Boš konec kariere doživel doma, v Sloveniji?

»Dobro, mislim, da imam še pred sabo kakih štiri ali pet let igranja v tujini, zaenkrat pa ne razmišljam o tem, da bi kariero končal v Sloveniji.«

– Najlepši dogodek v tvojem življenju?

»Rojstvo hčerke, v športnem smislu pa nastop na svetovnem prvenstvu.«

Tomo Koleš
Foto: N. Juhnov ■

Smrt med Spodnjimi Ivanjci in Cogetinci

Na lokalni cesti zunaj naselja Spodnji Ivanjci se je v petek, 28. junija, ob 12.15 zgodila prometna nesreča, v kateri je ugasnilo življenje 28-letnega M. T. iz Zavrča pri Ptuju. On se je namreč peljal iz smeri Cogetinci proti Spodnjim Ivanjcem. Vozil naj bi z neprimerno hitrostjo, zato je v levem nepreglednem ovinku in na mokrem ter spolzkem cestišču zapeljal na bankino, nato pa na nasip, kjer se je avto dvignil v zrak in obrnil ter silovito trčil v drevo. Voznik se je tako hudo poškodoval, da je na kraju samem umrl. - Foto: N. Juhnov

Mini heroinska naveza

Med spremljanjem *pomurske narko scene* so kriminalisti Urada kriminalistične policije PU Murska Sobota prišli do podatkov, da je 25-letni S. C. z območja UE Murska Sobota organiziral svojo preprodajalsko mrežo na območju Murske Sobote, in sicer prek odvisnikov.

S. C. je utemeljeno osumljen storitve kaznivega dejanja neupravičene proizvodnje in prometa z mamili, s tem da naj bi lani in letos večkrat dal D. F. različne količine heroina, katerega naj bi le-ta preprodajal drugim odvisnikom. Seveda je zaradi svojega nezakonitega početja tudi slednji med osumljenci. S. C. in S. Č. sta osumljena tudi kaznivega dejanja izsiljevanja ter povzročitve hude telesne poškodbe, ki sta ju storila tako, da sta z resnimi grožnjami, ki sta jih podkrepila tudi s pretepanjem, izsiljevala D. F. zaradi plačila dolga.

Zoper vse so podali kazenske ovadbe na okrožno državno tožilstvo. Preiskovalni sodnik je zoper S. C. odredil pripor.

Š. S. ■

Sprejem, odličja

Ob prazniku slovenske policije, 27. juniju, je direktor Policijske uprave Murska Sobota Aleksander Jevšek pripravil sprejem za letošnje dobitnike priznanj organov za notranje zadeve.

Pohvalil je delo svojih 650 policistov in drugih delavcev, saj je menil, da dobro delajo, zato manj ilegalnih prehodov, večja (68-odstotna) raziskanost kaznivih dejanj, izboljšana prometna varnost,

dobro sodelovanje z državnim tožilstvom in drugimi, med katerimi so tudi občine, v katerih začenjajo ustanavljati varnostne svete. Opozoril je tudi na nujnost čimprejšnjega začetka gradnje poslopja za policijsko postajo Murska Sobota ter večjih prostorov za policijski postaji Lendava in Ljutomer, kajti bliža se dan, ko bo treba varovati »schengensko mejo.«

Običaj je, da ob dnevu policije podelijo odličja. Tako je bilo tudi letos!

Dobitnik **zlatega znaka** organov za notranje zadeve za leto 2002 je Marjan Horvat iz urada uniformirane policije PU Murska Sobota.

Prejemniki **srebrnega znaka**: Branko Bezjak, Martin Karoli in Igor Zemljič, vsi iz urada kriminalistične policije; Zmagoslav Cigan s postaje mejne policije Gederovci in Stanko Kranjec iz operativno-komunikacijskega centra.

Bronasti znak: Andrej Bračko in Bojan Donko, oba s policijske postaje Lendava; Slavko Kores s postaje mejne policije Dolga vas; Franc Krojs s postaje prometne policije Murska Sobota; Zlatica Kuronja in Robert Roudi, oba z urada kriminalistične policije; Štefan Lovenjak s postaje mejne policije Gederovci; Robert Špilak in Boris Žibrat, oba s policijske postaje Ljutomer; Srečko Šteiner s policijske postaje Gornja Radgona; Lovska družina Lendava ter Svet za preventivo in vzgojo v cestnem prometu, katerega predstavnik je na posnetku. Podelili so tudi 17 pisnih pohval delavcem ONZ za zasluge pri razvoju in napredku posameznih služb.

Š. Sobočan ■

Proslava ob 120-letnici GD Murska Sobota

»Pomagaj človeku, kadar je v stiski!«

Podelili priznanja in plakete

Sparado gasilskih enot se je slovesno začela sobotna proslava ob 120-letnici Gasilskega društva Murska Sobota. Na osrednjem prireditvenem prostoru na Trgu mage se je zbrala množica uglednih gostov, gasilcev in občanov. Vse navzoče je uvodoma pozdravil župan Mestne občine Murska Sobota Anton Slavič, ki je med drugim dejal: »120 let je za človeka dolga doba, sigurno pa ni predolga za človeštvo. Gasilstvo je gotovo ena prvih človekovih humanitarnih dejavnosti, v kateri je potreben čut človeka do pomoči sočloveku, ko se marsikdaj izpostavlja tudi lastno življenje. To je krasilo tudi vse generacije soboškega gasilskega društva.«

Sledil je nagovor **Matjaža Klariča**, poveljnika Gasilske zveze Slovenije. »Pomursko gasilstvo je daleč po številu članov in gasilskih društev med najmnožičnejšimi v veliki gasilski organizaciji, ki šteje že krepko preko 130 let delovanja. V teh letih se je naša organizacija razvila v sodobno, humano in neodvisno varstvo pred naravnimi in drugimi nesrečami, je poudaril. Čestitkam ob častitljivem jubileju soboških gasilcev se je pridružil tudi **Andrej Smodiš**, podpredsednik Gasilske zveze MO M. Sobota.

Ob visokem jubileju so plaketo GZS izročili dolgoletnim gasilcem, odlikovanje GZS za posebne zasluge pa Francu Cipotu. Plakete društva pa so izročili: Ministrstvu za obrambo RS, Upravi za zaščito in reševanje RS, Mestni občini Murska Sobota in njenemu županu Antonu Slaviču ter Obročni enoti zavarovalnice Triglav. Njen direktor Rudi Cipot in namestnik Jaroslav Karba pa za tvorno sodelovanje prejela plaketi za zasluge GZS.

Slavnostni govornik pa je bil minister za obrambo **dr. Anton Grizold**. Ob tem je poudaril: »Prostovoljno gasilstvo je ena od identitet slovenstva. Več kot 130 let so prostovoljni gasilci nosilci enega najbolj neposrednih načel humanosti in solidarnosti: Pomagaj človeku, kadar je v stiski! V minulih desetletjih so se menjale države, spreminjale so se politične ureditve, preko našega narodnostnega prostora so divjale vojne, gasilstvo pa je ostalo. Še več! Gasilska organizacija je bila sposobna, da je ohranjala korak s časom, z razvojem, s tehnološkim napredkom in to velja tudi danes. Prepričan sem, da je prav to ena izmed najpomembnejših vrednot prostovoljnega gasilstva. To omogoča množičnost organizacije in njena sposobnost, da vedno znova dopolnjuje znanje svojih članov za uspešno opravljanje zaščite, reševanja in pomoči. Slovenija je bolj prepoznavna v svetu tudi zaradi prostovoljnega gasilstva in njenih dejavnosti. V Sloveniji ljudje preprosto živimo z njimi, kar še posebno velja za Pomurje. V vsej svoji zgodovini pa je bilo gasilstvo še mnogo več, kot le služba, ki se bori z rdečim petelinom in drugimi stiskami ter ujmami, s katerimi se srečujemo v življenju. Bila je tudi organizacija, ki je s svojo dejavnostjo prispevala k ohranjanju narodne samobitnosti. Tudi danes, v naši mladi državi, gasilstvo ohranja vlogo pobudnika, organizatorja in snovalca številnih kulturnih, družabnih in drugih aktivnosti, ki ljudi združujejo in povezujejo. Če v politiki včasih po nepotrebnem izgubljamo čas in življenjska vprašanja, ki povezujejo sosednje države, razrešujemo le postopoma, ste gasilci daleč pred politiki. To dokazuje tudi več kot 30-letno intenzivno sodelovanje z gasilci iz sosednjih držav.«

Slovesnost so popestrili: pihalna godba, plesalke plesne šole Fitko in pevke vokalne skupine Belkanto.

Milan Jerše ■

Avto moto društvo
ŠTEFAN KOVAČ
Murska Sobota

vabi vse svoje člane na redni letni občni zbor društva, ki bo v ponedeljek, 15. 7. 2002 ob 19.00 na sedežu društva.

VABLJENI

Nogomet

V 3. SNL startajo 11. avgusta

V Turnišču so podelili pokale in nagrade najboljšim ekipam v tekmovanju in fair playu ter najboljšima strelcema v tretji slovenski članski in mladinski ligi. To nalogo je opravil predsednik MNZ Murska Sobota Danilo Kacijan, ki je zadnji dve leti vodila tekmovanje. Zatem pa so izžrebali pare v 3. SNL vzhod za sezono 2002/2003, tekmovanje pa bo vodila MNZ Lendava. Nova člana lige so Bakovci, ki so izpadli iz druge lige, ter Tišina in Panonija iz Gaberja, drugo- in tretjeuvrščeno moštvo v prvi soboški in lendavski medobčinski nogometni ligi. Tekmovanje se bo začelo 11. avgusta, pari prvega kola pa so naslednji: Bakovci : Odranci, Turnišče : Tišina, Bistrica : Čarda, Panonija : Hotiza, Kema : Tromejnik, Apače : Beltinci in Črenšovci : Veržej. (F. M.)

Prisrčen sprejem v Veržeju in Bunčanih

Plaketa Občine Veržej Milanu Ostercu – Jagodi

Nadvse prisrčno je bilo minuli petek v Veržeju in Bunčanih ob vrnitvi nogometnega reprezentanta Milana Osterca – Jagode s svetovnega prvenstva v Južni Koreji in na Japonskem. V prostorih Občine Veržej mu je najprej izrekel dobrodošlico župan in sokrajan Drago Legen ter v krajšem nagovoru obudil spomin na otroška leta igranja nogometa skupaj z Milanom, izrazil veliko zadovoljstvo nad njegovimi reprezentančnimi uspehi ter udeležbi na evropskem in svetovnem prvenstvu. Nato pa mu je po sklepu občinskega sveta podelil plaketo Občine Veržej kot najvišje priznanje za njegove športne dosežke. V zahvalo pa mu je Milan Osterc podaril nogometni dres s številko 9, ki ga je nosil na svetovnem prvenstvu. Junaka je nato množica pričakala pred gasilskim domom v Bunčanih, kjer so mu pripravili slavnostni sprejem. Rojaki, med govorniki je bil tudi župan Občine Ljutomer Jože Špindler, pa so s ponosom zahvale predstavljali življenjsko pot nogometaša od kratkohlačnika do državnega reprezentanta. Posebno pozornost mu je izkazal tudi matični NK Veržej, in sicer da se bo nogometna šola odslej imenovala po Milanu Ostercu. O tem sta predsednik kluba Beno Vinkovič in Milan Osterc podpisala posebno listino.

Župan Občine Veržej Drago Legen podeljuje plaketo občine Milanu Ostercu. Fotografija: Nataša Juhnov.

Za izkazano veliko pozornost se je Milan Osterc zahvalil in dejal, da česa takega ni pričakoval, zato je bil tem bolj vesel in zadovoljen. Veselo rajanje se je v Bunčanih nadaljevalo pozno v noč.

Prvo sodelovanje Slovenije na svetovnem nogometnem prvenstvu v Južni Koreji in Japonskem je Milan Osterc ocenil takole: »*Mislim, da smo prvo tekmo s Španijo odigrali zelo dobro, saj je to reprezentanca, ki sodi v sam nogometni vrh. Mogoče so nas nekoliko oškodovali sodniki. Na drugi tekmi z Južno Afriko nismo igrali tako, kot znamo; mislim, da je bil vzrok spor med Katancem in Zahovičem, ki je psihično vplival na celotno moštvo. To se je poznalo tudi na tretji tekmi s Paragvajem, kjer smo 60 minut igrali zelo dobro in bi lahko dosegli še drugi zadetek, s čimer bi bila tekma odločena. Tako pa smo zamudili prvo zmago na svetovnem prvenstvu. Kar se mene tiče, lahko povem, da sem se za svetovno prvenstvo zelo dobro pripravil, čeprav bi lahko igral tudi bolje. Na tako pomembnih tekmah pa je veliko stvari, ki vplivajo na to, da ne pokažeš vsega, kar znaš. Moram pa povedati, da sem s svojimi igrami zadovoljen, in to je najpomembneje.*« (F. M.)

Nogomet

Na vidiku spremembe tekmovalnega sistema

V samostojni Sloveniji se je tekmovalni sistem v nogometu spremenil trikrat, kar je razumljivo, saj smo ga začeli urejati na novo. Zato je bilo potrebno upoštevati vse objektivnih pogojev. Zaradi pomanjkanja tradicije in izkušenj je bilo tudi zelo težko upoštevati popolnoma vse pogoje. V letu 1991 so bili v 1. SNL vsi klubi, ki so tekmovali na zveznem nivoju tekmovanja bivše države (5 ekip) in vsi klubi takratne 1. SNL (16). V treh letih se je število klubov v 1. SNL postopoma zmanjšalo od 21 na 16 klubov. Leta 1995 je bila oblikovana 1. SNL z 10 moštvi in štirikratnim sistemom tekmovanja. Od leta 1998 dalje pa v 1. SNL tekmuje 12 moštev. Tekmovanje v 2. SNL se je spremenilo od leta 1992 in ves čas poteka v enotni ligi s po 16 moštvi. Tekmovanje v 3. SNL je od leta 1992 pa do 1998 potekalo v dveh ligah s po 14 moštvi, od leta 1998 pa do danes pa poteka v štirih ligah s po 14 moštvi.

Novi predlog Nogometne zveze Slovenije, ki je v obravnavi, ima predvideva spremembe tekmovanja v 1. SNL, četudi so nekateri predlogi, da se liga zmanjša na 10 moštev. Predvidevajo pa se spremembe tekmovanja v 2. SNL in 3. SNL. Pripravljeni so trije predlogi. Po prvem predlogu bi 1. SNL imela 12 moštev, 2. SNL 16 moštev, 3. SNL pa bi se od sedanjih štirih lig zmanjšala na dve s po 16 moštvi. Po drugem predlogu ostaja tekmovanje v 1. SNL in 2. SNL nespremenjeno, spremenilo bi se tekmovanje v 3. SNL in bi potekalo v treh ligah. Po tretjem predlogu bi ostalo nespremenjeno tekmovanje v 1. SNL z 12 moštvi, spremenilo pa bi se tekmovanje v 2. SNL, tako da bi se liga zmanjšala na 12 moštev, v 3. SNL pa bi imeli dve ligi s po 16 ali dve lige s po 14 moštvi. Zanimivo je, da imajo posamezne nogometne zveze različne predloge. Tako se v MNZ Lendava zavzemajo za sedanje stanje v 3. SNL, v MNZ Murska Sobota pa za dve. Na zadnjem kolegiju predsednika NZS pa so se pojavili tudi nekateri novi predlogi. Do kakšnih sprememb tekmovalnega sistema bo prišlo, bo odločila skupščina NZS, ki bi morala biti sklicana pred začetkom tekmovanja v nižjih ligah, saj morajo biti spremembe tekmovalnega sistema sprejete eno leto pred realizacijo. Vsekakor pa bi pri NZS morali tudi razmisliti o sprejetih nadomestilih sodnikom in delegatom, saj je vedno več klubov, ki tako visokih bremen v prihodnje ne bodo zmogli. Nerazumljivo je tudi, da v 3. SNL vzhod, kjer tekmuje le pomurska moštva, tekme vodijo sodniki in delegati iz drugih con (ptujske, mariborske, celjske), kar je veliko dražje, kot če bo to delo opravljali pomurski sodniki in delegati.

Feri Maučec

Športna oprema Dejana Nemca v vitrinah NK Dokležovje

Dejan Nemec (v sredini) v družbi predsednika in sekretarja NK Dokležovje Janka Kardinarja in Stanka Kovača.

Na tradicionalnem meduličnem nogometnem turnirju v Dokležovju, na katerem je sodeloval tudi državni nogometni reprezentant Dejan Nemec, so mu domačini po vrnitvi s svetovnega nogometnega prvenstva v Južni Koreji in na Japonskem pripravili nadvse prijazen sprejem. Sekretar kluba Stanko Kovač mu je izrekel prisrčno dobrodošlico in poudaril, da so krajani Dokležovja, kjer je začel svojo nogometno pot, ponosni na svojega rojaka in njegove nogometne dosežke, saj ni lahko priti v državno reprezentanco in sodelovati na svetovnem prvenstvu – to uspe le redkim športnikom. Domači nogometaši so mu v zahvalo podarili šopek cvetja in klubsko zastavico. Za izkazano pozornost, ki je ni pričakoval, se je Dejan Nemec zahvalil, hkrati pa klubu podaril športno opremo s svetovnega nogometnega prvenstva (dres, dve nogometni žogi – na eni so podpisani člani nogometne reprezentance, reprezentančni šal in drugo), ki bo krasila vitrino NK Dokležovje. In kaj je vratar slovenske nogometne reprezentance ob tem povedal?

»Na svetovnem prvenstvu je bilo kljub nekaterim nepotrebnim dogodkom lepo. Četudi sem tretji vratar, sem ponosen, da sem bil v tej elitni družbi. S tem, kar sem dosegel v treh ali štirih letih, odkar sem v reprezentanci, sem zelo zadovoljen. To tudi zato, ker predstavljam Dokležovje, Prekmurje, kar vedno poudarjam. Upam, da bom ostal tudi v prihodnje v državni reprezentanci, domačemu klubu pa želim čimprej priti v višje tekmovanje. Klubska zastavica pa bo krasila moje stanovanje v Belgiji.« (F. M.)

Nogometni turnir na Tišini

Zmagal Varteks

V počastitev praznika občine je NK Tišina pripravil osmi in hkrati prvi mednarodni nogometni turnir za pokal Občine Tišina. Sodelovala so tri prvoligaška moštva: Varteks iz Varaždina, Maribor Pivovarna Laško in soboška Mura ter domači tretjeligaš Tišina. Rezultati: Maribor : Tišina 5 : 0 (Rakovič 2, Duro, Indžić, Brezič), Varteks : Mura 2 : 1 (Huljev in Halilović za varteks ter Fumić – avtogol za Muro), Mura : Tišina 2 : 0 (Horvat, Vrečič), Varteks : Maribor Pivovarna Laško 3 : 0 (Šafarič, Hrman, Halimi). Vrstni red: 1. Varteks, 2. Maribor Pivovarna Laško, 3. Mura, 4. Tišina. Na dosedanjih sedmih turnirjih pa so bili zmagovalci: Bakovci trikrat, Paloma s Sladkega Vrha in Tišina po dvakrat. (F. M.)

Nogomet od tu in tam

Ob otvoritvi igrišča in slačilnic so nogometaši Mure gostovali v Podvincih pri Ptuju in odigrali prijateljsko tekmo z domačim moštvom ter zmagali z visokim rezultatom 6 : 0. Gole so dosegli: Prostran 2, Romero, Mavriček, Radonjič in Zemljič. (F. M.)

V soboški Fazaneriji je gostoval 18-kratni državni in 13-kratni pokalni prvak Cipra Apoel, ki je na pripravah v Avstriji, in premagal domačo Muro z rezultatom 1 : 0. Edini zadetek je dosegel Charalabidis v 25. minuti. Mura je imela lepo priložnost za izenačenje v drugem polčasu, ko je nevarno streljal mladi Horvat, vendar se je žoga odbila od prečke. (F. M.)

V Murski Soboti je bil polfinalni nogometni turnir mladih (U–12) – vzhodna skupina – med prvima in drugima ekipama Maribora in Mure. Zmagala je ekipa Maribora in se uvrstila v finale. (F. M.)

NK Radgona je pripravil tradicionalni turnir ob dnevu samostojnosti za igralce do 10 let. Med osmimi ekipami je zmagala Pesnica, ki je v finalu po streljanju enajstmetrovk premagala Muro s 5 : 4. Za tretje mesto pa je Sergon pre-

Pomurske nogometne lige

Nedelica prvak, Panonija v 3. SNL

V minuli tekmovalni sezoni v 1. MNL Lendava (2001/2002) so naslov prvaka prepričljivo osvojili nogometaši Nedelice s prednostjo 11 točk. Nedelica je zbrala 55 točk in doživela en sam poraz v Polani, neodločeno pa je po dvakrat igrala z Mostjem in Panonijo iz Gaberja. Ostala moštva so bila bolj izenačena. Tako kot lani so se nogometaši Nedelice zaradi pomanjkanja denarja tudi tokrat odpovedali igranju v 3. SNL. Enako je storila tudi drugo uvrščena Polana, tako da bo v 3. SNL vzhod igrala tretje uvrščena Panonija Gumi center iz Gaberja. Zelo razburljiva je bila končnica tekmovanja za obstanek v ligi med Renkovci, Petišovci in Lakošem. Prav v tem delu tekmovanja so najbolj popustili nogometaši Lakoša, ki bodo tako v novi sezoni tekmovali v drugi medobčinski ligi.

Najbolj disciplinirano moštvo so bili Renkovci s 84 kazenskimi točkami pred Nedelico 85, Polano 124, Čentibo 128, Panonijo 136, Mostjem 152, Lakošem 164 in Petišovci 190 kazenskih točk. Najboljši medobčinski nogometni ligi je bil Boris Lutar s 24 goli pred Štefanom Sobočanom (oba Nedelica) 19, Ladislavom Vido (Čentiba) 18, Zlatkom Hozjanom (Polana) in Laszlom Horvathom (Lakoš) po 15, Goranom Jezernikom (Petišovci) in Emilom Palom (Čentiba) po 14, Damjanom Balažicem (Renkovci) in Borisom Radikovičem (Polana) po 12, Bojanom Žižkom (Nedelica) 11, Alenom Šimonko 9, Vedranom Košo in Tomislavom Novakom (vsi Petišovci) po 8 golov. (F. M.)

Radgona in Bogojina v 1. MNL MS

V soboški drugi medobčinski nogometni ligi je v tekmovalni sezoni 2001/2002 naslov prvaka brez poraza osvojila Radgona pred Bogojino. Obe moštvi sta se uvrstili v 1. MNL Murska Sobota. Ostala moštva so bila bolj izenačena, zaostajali sta le moštvi Rotunde iz Sela in Puščo, ki sta pristali na zadnjih dveh mestih.

Nogometaši Radgone so bili [illegible] ležovjem 102, Hodošem 103, Bogojino 106, Šalovci 109, Lipo 116, Ljutomerom 125, Rotundo 140 in Puščo 163 kazenskih točk. Najboljši strelec v ligi je bil Janez Jerič (Dokležovje) z 19 goli pred Andrejem Tothom (Hodoš) 14, Štefanom Bočkorecem (Šalovci) 13, Ljubom Štraklom 12, Dragom Pintarinčem (oba Radgona), Jožefom Horvatom, Bojanom Kocetom (oba Bogojina) po 10, Goranom Logarjem, Markom Peterko (oba Radgona) in Izidorjem Jeričem (Dokležovje) po 9, Ervinom Könyem (Hodoš) in Petrom Kavašem (Lipa) po 8, Silvom Cigliaričem (Segrap), Elemerom Gjergjekom (Hodoš) in Boštjanom Sovičem (Bogojina) po 7 golov. (F. M.)

Veterani Turnišča prvaki

V drugi lendavski medobčinski nogometni ligi so v tekmovalni sezoni 2001/2002 naslov prvaka osvojili Veterani Turnišča, ki so prvič tekmovali in se uvrstili v prvo lendavsko medobčinsko nogometno ligo, kjer je vsekakor lep uspeh vaka so imeli v nogometaših Olimpije iz Dolge vasi, ki so zaostali le za točko.

Veterani so bili tudi najbolj disciplinirano moštvo z 12 kazenskimi točkami pred Kapco 28, Žitkovci 30, Dolino 31, Graničarjem 35, Olimpijo 65 in Nafto (veterani) 70 kazenskih točk. Najboljši strelec v ligi je bil Boris Vutek (Kapca) z 18 goli pred Stankom Mujdrico (Veterani) in Karčijem Tothom (Kapca) po 17, Štefanom Pršo (Veterani) 16, Dejanom Magyarom (Žitkovci) 12, Mihaelom Pršo (Graničarjem) 11, Boštjanom Verbančičem (Kapca) 10, Marjanom Horvatom (Veterani) 9, Goranom Kovešem, Jožefom Zadravcem, Ivanom Zadravcem (vsi Veterani) po 8 golov. (F. M.)

Mali nogomet – OL M. Toplice

Suhi Vrh	22	17	1	4	130:54		52
Mlajtinci	22	16	4	2	107:54		52
Ivanci	22	13	5	4	98:58		44
Sebeborci	22	14	2	6	71:54		44
Čarda	22	12	4	6	92:60		40
Tešanovci	22	9	1	12	78:85		28
Prosenjakovci	22	7	5	10	51:61		26
Filovci	22	7	3	12	79:92		24
M. Toplice	22	7	1	14	57:111		22
Sveti Laszlo	22	5	3	14	48:92		18
Nerčinci	22	4	4	14	56:98		16

Atletika

Geza Grabar zmagovalec

Zmagovalec jubilejnega 20. mirnopeškega (pol)maratona v Mirni Peči pri Novem mestu je bil prekmurski tekmovalec Geza Grabar (Zdravilišče Moravske Toplice). Grabar je dokaz zahtevne in [illegible] to progo v dolžini 21,1 km prekolesaril v času 1:15,51 in s tem v konkurenci okrog 200 tekačev z Slovenije in Hrvaške presenetil [illegible] vso konkurenco. Med številnimi zmagami na (pol)maratonih je [illegible] Peči. (F. M.)

Karate

Tomaž Mlinarič zopet odličen

Na peti dirki za mednarodni pokal Hrvaške in Slovenije v Zagrebu je Tomaž Mlinarič iz Ižakovec, član AMD Ptuj, spet prijetno presenetil ter z dvoma odličnima vožnjama osvojil v skupni uvrstitvi tretje mesto in pokal. Že v kvalifikacijah za startna mesta je dosegel drugi čas in s tem prvo startno vrsto. V prvi vožnji je odlično opravil s tekmovalci in za seboj pustil slovenskega prvaka Aleša Preka (AMD Moste) ter hrvaškega Mirana Koroša (AMD Zagreb). Boljši je bil trenutno drugouvrščeni Jankovič iz Ljubljane. Z odličnim startom v drugi vožnji se je prebil na prvo mesto, vendar zaradi mehanske okvare podnožja motorja vodstva ni mogel obdržati, prehitela ga sta ga Jurkovič in Koroš. Z veliko borbenostjo pa je bil tudi tokrat boljši od državnega prvaka Preka. Dirka je štela tudi za slovensko prvenstvo. Dve drugi mesti sta Mlinariču navrgli letos najboljše uvrstitev - stopničke za podprvaka v skupni uvrstitvi in minimalni zaostanek osmih točk za tretjeuvrščenim. Mlinarič tako kljub velikim tehničnim težavam v prvih dirkah naskakuje vrh razreda 100 CC. Zadnji rezultati so mu spodbuda za naprej, le da bi se mu sezona kmalu finančno iztekla, saj po opremljenosti in stažu zaostaja za tekmovalci svojega razreda. (F. M.)

Speedway

V Petišovcih 5000 gledalcev

V Petišovcih je bila v okviru jubilejnega 10. Biker's Weekenda tretja mednarodna dirka v speedwayu za nagrado železnega ovna. Sodelovalo je 16 tekmovalcev iz petih držav. Bo prisotnosti 5.000 gledalcev je zmagal Žagar pred Šantejem in Fehanom (vsi Slovenija). Nastopil je tudi domačin Lučič in s 3 točkami zasedel štirinajsto mesto. Lendavčani pa se že vneto pripravljajo na veliko speedwaysko tekmo - polfinale Evrope, ki bo 11. avgusta v Petišovcih. (F. M.)

Prvi tek prijateljstva na Razkrižju

V okviru praznika občine je bil na Razkrižju I. tek prijateljstva Razkrižje-Štrigova-Razkrižje, ki je hkrati štel za pomurski pokal rekreativnih tekov 2002. Sodelovalo je 73 tekačev in tekačic. **Rezultati - dečki:** 1. David Škalič (Selo), 2. Tomaž Lehner (Lenart), 3. Marko Kodba (Veščica); **deklice:** 1. Urška Martinec (MS), 2. Elica Horvat (Vučja Gomila), 3. Jasmina Hajdinjak (Borejci); **člani:** 1. Branko Lehner (Lenart), 2. Ivan Golob (Ormož), 3. Slavko Kumek (GR); **članice:** 1. Jožica Šiftar (TS Radenska), 2. Lojzka Bratušek (Maribor), 3. Irena Cerovič (Markovci). K. G., fotografija: N. J.

5. kolesarski maraton Tišina

Sodelovalo 125 kolesarjev

Občina Tišina in Kolesarski klub Tropovci sta pripravila 5. tradicionalni kolesarski maraton. Sodelovalo je 125 kolesarjev, ki so vozili mali maraton na 36 km in veliki maraton na 66 km. Najmlajša udeleženca sta bila 9-letni Gregor Ficko iz Rankovec in 14-letna Špela Hauko iz Rankovec. Najstarejša pa sta bila 77-letni Miroslav Mihec iz Maribora in 70-letna Kristina Horvat. Najhitrejši na 66 km so bili: Aleš Obreh iz Lenarta in Danijel Strah iz Tropovec pri moških ter Helena Ivanek iz Radenec pri ženskah. V malem maratonu pa je prvi pripeljal na cilj Ivan Župec iz Benedikta pred Zdravkom Maukom iz Melov in Janezom Bedokom iz Doline. (F. M.)

Izbor športnikov občine Tišina za leto 2001

Simon Špilak in Damjana Hajdinjak športnika leta

V okviru praznika občine Tišina so razglasili najboljšega športnika, športnico, ekipo in športnika osnovne šole za leto 2001. Za najboljšega športnika občine Tišina za leto 2001 je bil izbran kolesar Simon Špilak pred strelcem Milanom Kreftom in kolesarjem Otmarjem Bernardom. Za najboljšo športnico občine Tišina za leto 2001 je bila razglašena judoistka Damjana Hajdinjak, drugo mesto pa je pripadlo Sandri Buček. Za najboljšo športno ekipo občine Tišina so razglasili Strelsko društvo Kolomana Flisarja s Tišine, drugi pa je bil Kolesarski klub Tropovci. Športnika Osnovne šole Tišina za leto 2001 pa sta postala Jasmina Ficko in Damjan Grah. (F. M.)

Kasaške dirke v Gornji Radgoni

Tri zmage Marka Slaviča

KK Ljutomer je pripravil pete letošnje kasaške dirke, tokrat v Gornji Radgoni. Pred okrog 500 gledalci je v osmih točkah nastopilo 61 kasačev. Pričakovanega rekorda ni bilo, zato ostaja v veljavi lanskoletni Denov (M. Slavič) 1:14,0. Vsa prva mesta so pripadla ljutomerskim tekmovalcem, Marku Slaviču tri, po enkrat pa so zmagali Andrej Kosi, Slavko Makovec, Mirko Šonaja, Franc Puhar in Dušan Zorko. Vse dirke so bile na 1625 metrov dolgi progi z avtoštartom.

Rezultati - 1. dirka za 2-letne kasače: 1. Diola MS (M. Slavič st.) 1:21,4, 2. Faraon I (Makovec), 3. Lets Go (V. Žnidarič); **2. dirka za 3- do 12-letne kasače:** 1. Riki C Lee (Puhar) 1:21,8, 2. Nobodyelse (Jo. Sagaj ml.); **3. dirka za 3- do 12-letne kasače):** 1. Neron (Makovec) 1:20,5, 2. Lejla (De. Jureš), 3. Pernila (Novak); **4. dirka za 3- do 12-letne kasače):** 1. Davis MS (M. Slavič st.) 1:17,5, 2. Vanesa (Bevc), 3. Lea Truce (Murota); **5. dirka za 3- do12-letne kasače:** 1. Inter (D. Zorko) 1:18,3, 2. Sami Boy (Antolin), 3. Faxa As (J. Slavič); **6. dirka za 3- do12-letne kasače:** 1. Ford Piko (Kosi) 1:17,1, 3. Fidelia (S. Seršen); **7. dirka za 3- do12-letne kasače:** 1. Apricot (M. Šonaja) 1.16,7, 2. Darina MS (M. Slavič), 3. Cony Chergon (Pozderec); **8. dirka za 3- do 12-letne kasače:** 1. Den MS (M. Slavič st.) 1:16,5, 2. Honey Goal (Kukolj), 3. Leona III (Makovec). **N. Šoštarič**

Atletika

V Ljubljani je bilo mednarodno in hkrati državno prvenstvo veteranov v atletiki. Med več kot 200 atleti iz petih držav so sodelovali tudi štirje Pomurci in se odlično odrezali. Najuspešnejši je bil Zdravko Mauko (TS Radenska), ki je osvojil tri državne naslove. V kategoriji nad 45 let je zmagal v teku na 100 in 400 m ter v skoku v daljino. Miodrag Korčulanin (AK Pomurje) je zmagal v kategoriji nad 35 let v teku na 1500 m, Milan Balek (ŽAK Ljubljana) pa je državni naslov osvojil v hitri hoji na 3 km med tekmovalci nad 50 let. Karli Vrbnjak (TS Radenska) je bil v kategoriji nad 55 let drugi, v teku na 1500 in 5000 m. (F. M.)

Strelstvo

V okviru športnih dnevov Društva upokojencev Murska Sobota je bilo tudi regijsko tekmovanje v streljanju z zračno puško. Med petimi ekipami je zmagala ekipa DU Murska Sobota in se uvrstila na državno prvenstvo. Med posamezniki je zmagal Drago Kološa s 345 krogi pred Dragico Vogrinčič 342 in Jožetom Lebarjem 339 krogov. (E. H., fotografija: J. Z.)

Razpored tekem 2. SNL 2002/2003

1. krog - 11. 8. 2002
Železničar : Jadran
Zagorje : Aluminij
Križevci : Triglav
Bela krajina : Grosuplje
Livar : Krško
Domžale : Nafta
Drava : Goriška brda
Izola : Dravinja

2. krog - 18. 8. 2002
Jadran : Dravinja
Goriška brda : Izola
Nafta : Drava
Krško : Domžale
Grosuplje : Livar
Triglav : Bela krajina
Aluminij : Križevci
Železničar : Zagorje

3. krog - 25. 8. 2002
Zagorje : Jadran
Križevci : Železničar
Bela krajina : Aluminij
Livar : Triglav
Domžale : Grosuplje
Drava : Krško
Nafta : Dravinja
Dravinja : Goričška brda

4. krog - 1. 9. 2002
Jadran : Goriška brda
Nafta : Dravinja
Krško : Izola
Grosuplje : Drava
Triglav : Domžale
Aluminij : [illegible]
Železničar : Bela krajina
Zagorje : Križevci

5. krog - 8. 9. 2002
Križevci : Jadran
Bela krajina : Zagorje
Livar : Železničar
Drava : Triglav
Domžale : Aluminij
Izola : Grosuplje
Dravinja : Krško
Goriška brda : Nafta

6. krog - 15. 9. 2002
Jadran : Nafta
Krško : Goričška brda
Grosuplje : Dravinja
Triglav : Izola
Aluminij : Drava
Železničar : Domžale
Zagorje : Livar
Križevci : Bela krajina

7. krog - 22. 9. 2002
Bela krajina : Jadran
Livar : Križevci
Domžale : Zagorje
Drava : Železničar
Izola : Aluminij
Dravinja : Triglav
Goričška brda : Grosuplje
Nafta : Krško

8. krog - 29. 9. 2002
Jadran : Krško
Aluminij : Dravinja
Železničar : Izola
Zagorje : Drava
Križevci : Domžale
Bela krajina : Livar

9. krog - 6. 10. 2002
Livar : Jadran
Domžale : Bela krajina
Drava : Križevci
Izola : Zagorje
Dravinja : Železničar
Goriška brda : Aluminij
Nafta : Triglav
Krško : Grosuplje

10. krog - 13. 10. 2002
Jadran : Grosuplje
Triglav : Krško
Aluminij : Nafta
Železničar : Goriška brda
Zagorje : Dravinja
Križevci : Izola
Bela krajina : Drava
Livar : Domžale

11. krog - 20. 10. 2002
Domžale : Jadran
Drava : Livar
Izola : Bela krajina
Dravinja : Križevci
Goriška brda : Zagorje
Nafta : Železničar
Krško : Aluminij
Grosuplje : Triglav
Jadran : Triglav
Aluminij : Grosuplje
Železničar : Krško
Zagorje : Nafta
Križevci : Goriška brda
Bela krajina : Dravinja
Livar : Izola
Domžale : Drava

13. krog - 3. 11. 2002
Drava : Jadran
Izola : Domžale
Dravinja : Livar
Goriška brda : Bela krajina
Nafta : Križevci
Krško : Zagorje
Grosuplje : Železničar
Triglav : Aluminij

14. krog - 10. 11. 2002
Jadran : Aluminij
Železničar : Triglav
Zagorje : Grosuplje
Križevci : Krško
Bela krajina : Nafta
Livar : Goriška brda
Domžale : Dravinja
Drava : Izola

15. krog - 17. 11. 2002
Izola : Jadran
Dravinja : Drava
Goriška brda : Domžale
Nafta : Livar
Krško : Bela krajina
Grosuplje : Križevci
Triglav : Zagorje

Namizni tenis

Štirje Sobočani na EP

V Moskvi bo od 12. do 21. julija 2002 evropsko kadetsko in mladinsko prvenstvo v namiznem tenisu. Med tekmovalci iz več kot štirideset držav bosta sodelovali tudi slovenski reprezentanci, v katerih bodo nastopili štirje igralci Moravskih Toplic Sobote. V kadetski reprezentanci bosta igrala Tomaž Roudi in Tim Fridrih, v mladinski pa Bojan Ropoša in Tomi Ocepek. To je vsekakor lepo priznanje za igralce in trenerja Mirana Močana, ki so osvojili vse kadetske in mladinske državne naslove. Slovenski reprezentanci bosta do 8. julija na skupnih pripravah v Kranjski Gori.

Želja je namreč izboljšati dosedanje rezultate na evropskem prvenstvu, ki niso bili najboljši. Ob ugodnem žrebu bi lahko prijetno presenetil naš najboljši mladinec Bojan Ropoša. (M. U.)

Rokoborba - evropsko prvenstvo

Zmago je dosegel le Miholič

Na evropskem mladinskem prvenstvu v rokoborbi v grško-rimskem slogu v Subotici so slovensko reprezentanco, ki jo je vodil trener Rade Bačič, zastopali trije pomurski rokoborci: Slavko Miholič (63 kg) in Jure Kuhar (76 kg), oba iz Murske Sobote, ter Mitja Sedmak (85 kg) iz Ljutomera. Pomurci niso imele sreče pri žrebu; od nadaljnjega tekmovanja so se tako poslovili že po drugem krogu. Slavko Miholič je v prvi borbi izgubil z Belorusom Vadvimom Bukreijem z 0 : 4, v drugi pa premagal Danca Karka Kristenseina s 7 : 4, vendar je kljub temu izpadel iz nadaljnjega tekmovanja. To je bila tudi edina zmaga Slovencev na evropskem prvenstvu. Jure Kuhar je v prvi borbi izgubil s Slovakom Ladislavom Jelinekom z 0 : 3, v drugi pa s Fincem Juho Salminenom z 0 : 5. Mitja Sedmaka je v prvi borbi premagal Ukrajinec s 3 : 2, v drugi pa Estonec Tarvi Thomberg s 4 : 0. Slavko Miholič je med 25 tekmovalci zasedel 18. mesto, Jure Kuhar je bil med 27 tekmovalci 26, Mitja Sedmak pa med 27 tekmovalci 23. Na evropskem prvenstvu je sodil tudi Sobočan Stanko Šernek. (F. M.)

Šport od tu in tam

Judo - Na evropskem kadetskem prvenstvu v Györu na Madžarskem je Tadej Časar, član Judo kluba Lendava, v prvi borbi izgubil s predstavnikom Latvije; in ker je v drugem krogu izgubil tudi Latvijec, se je moral Časar posloviti od tekmovanja. (F. B.)

Rokoborba - V okviru praznika občine Razkrižje je bilo mednarodno tekmovanje v rokoborbi. Sodelovalo je 62 rokoborcev iz štirih držav. Najuspešnejši so bili tekmovalci iz Slovaške, ki so zasedli prvo mesto pred Hrvaško in Slovenijo.

Tekmovalci ljutomerskega Mlekoprometa in Dobrovnika pa so dosegli naslednje uvrstitve: **ml. dečki: 20 kg:** 1. Vaupotič (Ljutomer), 3. R. Vogrinec (Dobrovnik); 25 kg: 3. Pregrad; 27 kg: 3. Hlebec; 29 kg: 3. A. Lipovec; 33 kg: 2. M. Lipovec (vsi Ljutomer); **st. dečki:** 44 kg: 2. N. Vogrinec (Dobrovnik); 47 kg: 1. N. Horvat; 85 kg: 2. Smolkovič (oba Ljutomer); **mladinci:** 76 kg: 2. P. Horvat; **kadetinje:** 55 kg: 1. Čirič; **kadeti:** 1. Hazl (vsi Ljutomer). (N. Š.)

Hokej na travi - Hokejisti Triglava iz Predanovec so sodelovali na mednarodnem turnirju v hokeju na travi za memorial Ive Zlatara v Zagrebu. V predtekmovanju je Triglav premagal Concordijo z 1 : 0 (Kulič) in izgubil z Mladostjo 0 : 4. V tekmi za tretje mesto je Triglav premagal Trešnjevko z 1 : 0 (Grah) in zasedel tretje mesto, kar je uspeh. (F. M.)

Športni ribolov - V Novi Gorici je bilo državno prvenstvo invalidov v športnem ribolovu. Med 35 tekmovalci se je izkazal član MD Invalid Murska Sobota Avgust Pasero, ki je zasedel tretje mesto (2,250 g). (T. K.)

Športne igre delavcev - Končane so športne igre občine Lendava, ki so potekale v 10 športnih panogah. Sodelovalo je 317 športnikov in športnic. Najuspešnejši so bili tekmovalci Obrtne zbornice Lendava, ki so osvojili štiri ekipne naslove in več prvih mest med posamezniki. (F. B.)

Strelstvo - V MK strelski ligi 2002 sta končani dve koli. Ekipno vodi SD Gančani z 28 točkami pred SD Ljutomer 27 in SD TSO Ormož 24 točk. Med posamezniki je na prvem mestu Andrej Erjavec (Gančani) s 358 krogi pred Bojanom Pergarjem (Rudar) 347 in Vesno Mele (Ormož) 347 krogov. (F. B.)

Košarka - Športna zveza Murska Sobota in KK Radenska Creativ organizirata v soboto, 6. julija, ob 9. uri na drsališču BTC v Murski Soboti ulično košarko za vse kategorije. Prijavnina je 1000 tolarjev. (F. M.)

Balinanje - V Rogaški Slatini je bilo kvalifikacijsko tekmovanje za državno prvenstvo invalidov v balinanju. Med 10 ekipami so članice MD Invalid Murska Sobota zasedle drugo, člani pa četrto mesto. (T. K.)

Tenis - TK Ljutomer organizira teniški tečaj za šolsko mladino in odrasle. Tečaj bo od ponedeljka do petka (8.-12. julija). Prijave zbirajo v ljutomerskem športno-rekreativnem centru. (N. Š.)

Mlad človek mora sanjati

Vsak človek ima svoje sanje. Nekdo morda že odkar je shodil, sanja o tem, da bo postal zdravnik, in na koncu to morda res postane, ker sledi svojim sanjam. Vendar moraš biti precej pogumen, če želiš slediti sanjam, saj je sanje težko uresničiti. To je skoraj nemogoče, vendar moraš vztrajati.

Nekoč sem brala zgodbo o dekletu, ki je od tretjega leta živela z umetno nogo. Njena največja želja je bila, da bi postala vrhunska tekačica. V šoli je zmeraj sodelovala na tekmovanjih, vendar je bila vedno zadnja. Nekoč pa se je zgodilo, da je bila predzadnja. Počasi je napredovala in zasedla celo na 1. mesto. Ko je bila starejša, so tekli štafeto. Tekačica pred njo je izgubila palico, nasprotniki so bili že več metrov pred njo. Bilo je nemogoče, da bi zmagala, vendar je. Uresničila je svoje sanje in postala vrhunska tekačica, čeprav so v začetku zdravniki dvomili, da bo sploh lahko hodila. Bila je pogumna in je vztrajala.

Včasih moraš biti pogumen že, če želiš sanje nekomu samo zaupati. Strah te je, da se ti bo smejal in ti ne bo v nobeno pomoč, kvečjemu te še odvrne od tvojih sanj, ker tudi sam dobiš občutek, da je to bedasto. Najboljše je, da sanje zaupaš nekomu, ki mu zares verjameš in veš, da se iz tebe ne bo smejal. Vendar je takšnega človeka zelo težko najti.

Jaz sanjam mnogo stvari. Ko sem bila mlajša, sem sanjala, da bom nekoč prišla v šolo. Zdaj osnovno šolo skoraj končujem in sanjam, da bom končala tudi srednjo šolo in šla študirat, da si bom ustvarila družino. Vendar je to vse še mogoče in uresničljivo. Sanjam tudi o mnogih stvareh, ki niso mogoče. Te stvari pozna samo moja najboljša prijateljica. Kljub temu da živiva zelo narazen, si v pismih vse zaupava. Spoznali sva se v nesreči in sva res pravi prijateljici.

Res je, kot pravi naslov, da mora mlad človek sanjati. Toda sanjati morajo tudi starejši. Če ne zaradi drugega, samo zato, da ohranijo voljo do življenja. Seveda, zelo težko si je predstavljati starčka, ki se v kratkih hlačah in majici rola po mestu. Starčki morajo biti urejeni in se morajo temu primerno tudi obnašati. Toda po mojem si je težje predstavljati mlado dekle, ki z umetno nogo v teku premaga vrhunsko tekačico. Vse to so sanje. Nekdo sanja preproste sanje, nekdo nemogoče. Morda pa, če se bo res trudil, se bodo nemogoče in skrite sanje uresničile, tiste preproste pa bodo ostale pozabljene.

Če se bodo uresničile ali ne, moramo sanjati in vztrajati pri uresničitvi teh sanj. Čeravno se zdi, da se neka stvar ne more uresničiti ali zgoditi, se bo mogoče ravno to zgodilo, zato moramo sanjati in tudi drugim dovoliti, da sanjajo, ter jim pomagati pri uresničitvi teh sanj. Če ne bi sanjali, bi bilo naše življenje bedno in brez pomena.

Nina Opaka, 7. d, OŠ Beltinci

Učenci in vojaki

V okviru vsakoletnega izobraževanja iz obrambe in zaščite so tudi letos na OŠ Kapela pripravili dvodnevno izobraževanje za osmošolce. Tokrat so v goste povabili predstavnike protioklepnega bataljona iz Murske Sobote, vodnico pri PD Gornja Radgona Vero Fartek in predstavnike Policijske postaje Gornja Radgona. Prvi dan so se predstavili predstavniki vojske s svojo opremo in oborožitvijo. To je bila prava paša za oči, predvsem za fante. Predstavnica PD jim je predstavila dejavnost društva in opremo planinca. Seznanila jih je tudi z vsakoletnim planinskim taborom, ki bo tudi letos potekal konec julija v Dovjah na Gorenjskem. Predstavniki policije so jim prikazali svojo opremo in oborožitev. Najzanimivejši del drugega dne je bil prikaz vaje službenih policijskih psov.

Tokrat so imeli svoje taborno mesto učenci in spremljevalci kar v tamkajšnji osnovni šoli. Kljub temu to ni bil vsakodnevni osnovnošolski dan. Po vsem doživetem (pohod, športne igre in družabni večer) bo tokratno izobraževanje iz obrambe in zaščite osnovnošolcem, ki so končali šolanje, ostalo še dolgo v lepem spominu.

Besedilo in fotografija: B. Macuh

Pri restavratorju

V soboškem gradu smo obiskali Borisa Orešnika, ki nam je pokazal, kako restavrirajo različne stvari, kot so meči, kopja, ščiti, stare puške in pištole. Videli smo tudi dele starih lončenih posod: manjkajoče dele pa so naredili iz mavca. Za restavriranje lesenih predmetov uporabljajo smolo indijskih dreves. Stare ure pa obnavljajo z zelo tanko srebrno in zlato folijo.

Baterije

Na OŠ Kapela so se v iztekajočem se šolskem letu lotili v sodelovanju s podjetjem Saubermacher iz Lenarta tudi zbiralne akcije odpadnih baterij. V akciji so sodelovali vsi razredi od najmlajših do osmošolcev. Pridno so zbirali vse leto in na koncu zbrali čez sedem tisoč baterij. Najboljši je bil 2. a-razred (1580 baterij). Z razredničarko Slavico Kovačič so se ponosno postavili pred teleobjektiv, saj so od podjetja Saubermacher prejeli lepe praktične nagrade (kape in majice). Nagrade za 2. in 3. mesto pa je prispevalo podjetje FEDOM Branka Domanjka s Paričjaka.

Tudi drugo leto načrtujejo na OŠ Kapela podobne ekološke akcije, katere v veliki meri prispevajo k osveščanju mladih na področju varovanja okolja.

Besedilo in foto: Bojan Macuh

Vrtijada

V torek je bila v občini Velika Polana 4. vrtijada, ki jo je tokrat organiziral vrtec OŠ Miška Kranjca Velika Polana. Sodelovali so vrtci: Kobilje, Odranci, Črenšovci, Bistrica in Turnišče; kot poseben gost pa še vrtec iz Dobrovnika. Pokrovitelj prireditve je bila Občina Velika Polana.

Letošnje vrtijade se je udeležilo največ otrok in staršev doslej, saj jih je prišlo več kot šeststo. Družili so se ob Copekovem mlinu in lovski koči, ki stoji ob robu gozda, največjega kompleksa črne jelše v Evropi. Ob prijetnem druženju jim je spregovoril nekaj besed tudi župan Občine Velika Polana Štefan Prša.

Veselo na počitnice

Na OŠ Beltinci so ob koncu šolskega leta pripravili tradicionalno prireditev z naslovom Veselo na počitnice. Pripravili so kulturno-zabavni program, zanimive delavnice in stojnice, športna tekmovanja, bogat srečelov idr. Za posebno presenečenje so tokrat poskrbeli člani Kluba oldtimerjev Johana Puha Ljutomer. Poleg številnih uspehov na tekmovanjih, ki so jih dosegli v minulem šolskem letu, je ravnateljica Marica Horvat v svojem pozdravnem nagovoru poudarila, da so lahko ponosni tudi na to, da jim je šolsko ministrstvo prižgalo zeleno luč za prehod na devetletni program tako prvih kot sedmih razredov. Zelo pomembni pa so tudi osebnostni uspehi (npr. dobra ocena), ki jih dosežejo »neopazni« otroci, s čimer si pridobijo občutek enakovrednosti. Posebne pozornosti

Nesreča nikoli ne počiva

Jaz in moja družina imamo vikend na Vaneči. Zelo rad[i] zahajamo tja, kjer se lahko sprostimo, zabavamo, si priredimo tudi kakšen piknik ali srečanje. Vikend smo začeli graditi pri[bližno] približno petimi leti v začetku jeseni. Najeli smo neko gradbeno podjetje, ki nam je pomagalo pri gradnji. Iz tiste jeseni pa se nekega dneva še posebej spominjam. Še vedno me strese, ko pomislim nanj, in iskreno dvomim, da ga bom kdaj pozabila.

Na ta dan smo šli na naš vikend komaj okrog pol osme ure zvečer, ker je imel moj oče do takrat pouk. Hoteli smo pogledati kako so delavci napredovali z delom, če so zaklenili za sabo in pustili ključ na dogovorjenem mestu, ker so bili skoraj tri ure pred pol sami.

Ko smo prispeli, smo poiskali ključ in malce pospravili za nami. Potem smo se usedli v avtomobil in se odpravili proti domu. V avtu smo poslušali glasbo in se pogovarjali o tem, kako bomo opremili naš vikend. In takrat se je zgodilo. Nekaj nas zadene s strani vozila. Kričim in srce mi bije vedno hitreje. Strah me je in kričim kot nora: "Mama, oče, kaj se dogaja?!" Nobeden mi ne odgovori. Avto se nagiba sem ter tja, poskakuje in kaže, kot da oče ne more obvladati. Udarim se, vendar od šoka ničesar ne čutim. Po desetih sekundah se ustavimo.

Ko je minilo približno 5 minut, smo se začeli zavedati, kaj nam je pravkar zgodilo. Neki avto je trčil v nas, vendar se nam na srečo ni zgodilo nič hudega, le oče je malo potožil: "Joj, kako me boli vrat. Skoraj ga ne morem premakniti." Mama je zato in očetu pomagala iz avta. Tudi jaz sem izstopila in takrat smo zagledali. Bil je avto, ki je povzročil nesrečo in je bil obrnjen streho. Mama se je zelo prestrašila in začela jokati. Oče jo prijel za roko in jo potolažil, meni pa je rekel: "Barbara, ostani tukaj in se ne približuj temu avtomobilu. Prav?" Ubogala sem ga on in mama pa sta se odpravila proti avtu.

Od daleč sem opazovala kaj sta počela. Hotela sta odpeljati vozilo in ga spet postaviti v pravo lego. Medtem so prišli tudi drugi ljudje in jima pomagali, neka ženska pa je poklicala policijo in zdravnika, kasneje pa je morala tudi gasilce, saj je bil voznik ujet v avtomobil in hudo poškodovan in sploh nismo vedeli, ali je sploh še živi.

Pomoč je prišla komaj čez eni uri, do takrat pa so bili na trnih, ker niso vedeli, kaj naj storijo. Gasilci so se takoj lotili avta. Odstranili so [illegible] vrata in ponesrečenca izvlekli. Z rešilnim avtom so ga takoj odpeljali v bolnišnico, a za [illegible] se vse še ni končalo.

Oče je moral iti opraviti alkoholni test v policijskem kombiju in ta je pokazal, da [illegible] njen. Ženska, ki je poklicala pomoč, pa je dala izjavo o dogodku, saj je bila tudi priča dogodka. Šele takrat smo si [illegible] odgovorili na vsa tiha vprašanja, ki so se nam pletla v glavi.

Rekla je, da je bil voznik [illegible] lo pijan, kar je kasneje pokazal tudi test. Vračal naj bi se s [illegible] trošnikovega dneva, ki je [illegible] krat potekal. Pri križišču je [illegible] tel zaviti levo, vendar se [illegible] njeno začudenje sploh ni [illegible] maknil, čeprav na cesti ni bilo [illegible] žive duše. In takrat smo se [illegible] peljali mi. Kar naenkrat je [illegible] tisnil na plin in ... TREŠK!!!

Od nesreče sta potem [illegible] li že dve uri, a mi smo bili [illegible] vedno tam. Čakali smo [illegible] avtovleko, saj je bilo naš [illegible] treba odpeljati na popravilo, ker je bil uničen. Med čakanjem se je oče ves čas sprehajal sem ter tja, bil je še vedno [illegible] prestrašen. Saj vem, o čem je premišljeval: "Kaj bi se zgodilo, če bi ..."

Vlečna služba je prišla [illegible] ob pol enajstih in končno smo zapustili prizorišče nesrečnega dogodka.

Domov smo prišli [illegible] ob četrt na dvanajsto in se odpravili spat; a jaz nisem hotela spati sama v svoji postelji. [illegible] gla sem se med mama in očeta, ju prijela za palca in [illegible] snila oči. Še dolgo nisem mogla zaspati, še vedno se mi je vse pletlo pred očmi in bila sem srečna, da smo vsi celi in živi.

Barbara Kokota, 9. [illegible] OŠ M. Sobota

Tabor latinščine pri Ferencovih v Kraščih

Jezik, ki je lahko v pomoč pri študiju

Skrb za mlade goste

Čeprav je bila latinščina včasih v številnih šolah prisotna kot eden izmed šolskih predmetov, danes pa se uporablja le v specifičnih znanostih, to še ne pomeni, da bo čez čas tudi izumrla. Prav obratno. Na Turistični kmetiji pri Ferencovih v Kraščih se že več let zbirajo mladi, ki na taboru latinščine spoznavajo ta jezik na malo drugačen način.

Gre predvsem za osnovnošolce iz ljubljanske OŠ Prežihovega Voranca, kjer je latinščina že tradicija, saj se je učijo že več kot sto let, in sicer od petega so osnovega razreda po dve uri na teden. V počitnicah pa pripravijo še osnovnošolski latinski raziskovalni tabor, na katerem tisti, ki jih ta jezik zanima, še dodatno pilijo svoje znanje. Kot pravi voditeljica tabora in profesorica latinščine in angleščine Aleksandra Pirkmajer – Slokan, je ta tabor interdisciplinarni, kjer učenci poleg jezikovnih vsebin spoznavajo tudi kulturno civilizacijske in naravoslovne vsebine. Letos so dali poudarek predvsem na slednje, in sicer z motom, da je latinščine obogati študij naravoslovja. Delo na taboru poteka tako, da dopoldne spoznavajo jezikovne vsebine iz naravoslovja, popoldne pa preko dramske, likovne in glasbene sekcije spoznavajo še druga področja.

Sicer pa, kot je povedala voditeljica, je znanje latinščine, ki si ga pridobijo v teh treh letih v šoli in nekateri tudi na taborih, lahko zelo uporabno. Uporabnost se kaže skoraj pri vseh študijih, predvsem pri študiju biologije, medicine, farmacije in tudi prava. Nekatere besede, ki se jih naučijo, pa koristijo tudi v vsakdanjem življenju.

Ta tabor je že štirinajsti po vrsti in letos je šesto leto poteka pri Ferencovih v Kraščih. Tokrat se ga je udeležilo okrog dvaset učencev – med osnovnošolci še nekaj gimnazijcev, ki so sodelovali tudi kot demonstratorji – in tri mentorice. Kot pravi voditeljica, ki že vsa ta leta vodi tabor, so se z otroki, potem ko so pred leti enkrat že bili tukaj, prej so namreč tabori potekali tudi drugod po Sloveniji, odločili, da se bodo vedno znova vračali v Kraščе. Predvsem zato, ker Prekmurje kot prostor nudi veliko vsebin za tabor, ki je interdisciplinaren. Drugič pa zaradi gostoljubnosti ter dobrih pogojev za bivanje, delo in igro pri Ferencovih, kjer lahko mestni otroci pokukajo tudi v življenje kmečke družine. Kot pravita Vid, ki je prvič tukaj, in Iza, ki se je tabora v Kraščih udeležila že šestič, se bodo sem vedno znova vračali – zaradi lepe pokrajine, prijaznosti domačih in dobre hrane.

Ferencove, ki jih poznamo predvsem po vsakoletni prireditvi *Žetev in mlatitev po starem*, katera bo letos potekala štirinajstega julija, in še po nekaterih podobnih etnoloških prireditvah, kot kaže, ne obiskujejo samo odrasli. Pravijo, da se pri njih ustavi vse več otroških in mladinskih organiziranih skupin z različnimi izobraževalnimi programi. Tako že več let gostijo različne raziskovalne tabore, šolske skupine, skavte, tabornike ipd. Pogoji za otroke in mlade so tukaj odlični. Okrog stavbe kmečkega turizma imajo namreč šest hektarjev svoje zemlje, kar je dovolj velik prostor za igro in druženje. Možnosti pa so tudi za različne rekreacijske dejavnosti, kot so tenis, čolnarjenje, odbojka ipd. Za vpogled mladim v kmečko življenje in delo pa urejajo tudi muzej kmečkih orodij. Zavedajo se, da je v mladih gostih prihodnost prekmurskega turizma. Ti so namreč gostje danes in se bodo sem vračali tudi pozneje, če je za njih lepo poskrbljeno.

C. K. ■

Udeleženci štirinajstega tabora latinščine v Kraščih. Foto: C. K.

Mlado poletje z Zmelkoowom in Retaši

Dober koncert se obeta to soboto, 6. julija, v Črenšovcih. Tamkajšnje Združenje mladine pripravlja namreč otvoritveni glasbeni dogodek v okviru otvoritve projekta Mlado poletje 2002. Koncertna zasedba ni od muh: Zmelkoow, Lara Baruca, Juff in D'kwaschen Retashy. Vsa stvar pa naj bi se začela ob 20. uri, čeprav je normalno, da bo »žurka« (organizatorji pravijo, da so ravno tu najboljše zabave daleč naokoli) prav zaživela šele uro pozneje. Prizorišče je športni park, Združenje mladine Črenšovci pa se je že v preteklosti izkazalo z več prireditvami, kot so npr. Koncert Trnje (Muddy River in Posodi mu jurja), turnir v malem nogometu in Spust po Muri.

T. K. ■

Telefon otrok in mladostnikov
080 1234
TOM pri ZPMS
BREZPLAČEN KLIC - VSAK DAN OD 12° DO 20°

Vaše pesmi

Človek s senco

Mrčes brenči mi okrog ušes
in drobni pajki mešajo mi štrene,
pajčevinaste so moje stene,
po tleh plazi se golazen,
še nog več ne držim narazen,
brez lastne volje sem ujetnik sveta,
moja usoda je zakoličena,
človek brez sence je mrtvak,
kdor je brez pameti je bedak.
Zato hitro v nebo zavpijmo,
okov okrog nas se rešimo,
ne bojmo se mrčes, pajkov, golazni,
saj naši strahovi so prazni,
stopimo iz morečih skrbi,
stopimo v lepše, srečnejše dni,
ker človek s senco smo mi.

Sonja Štefko

Spomin na pomlad

Lep bil je pomladni dan,
od sonca obsijan
rože cvetijo, ptički pojejo,
v duši je lepo.
Povsod je lepo,
gozdovi zelenijo,
kmetje na poljih
že sejejo in sadijo.
Šla bom v prelep gozd zeleni,
da napolnim si dušo,
telo in srce.

Zdenka S.

Nikoli ne boš izvedel

Ne boš izvedel,
koliko besed ti govorim.
Koliko besed
govorim potiho.
Nešteto misli, spominov in upanj.
Ne boš izvedel ničesar.
Ničesar ti ne izdam.
Niti tega,
da rada te imam.

Mateja H.

Glas

Glas tišine grmi iz globin
kot dolgo potovanje brez konca,
ko v daljavi čutim svet brez Sonca.
Ti in jaz leživa molče v travi,
najine misli so skrite nekje v daljavi.
Glas daljave postaja vse glasnejši
in udarja neusmiljeno v najine misli.
Glas prihaja iz globin duše,
iz najglobjih globin in zakriči:
»Smrti ni! Življenja ni!«

Božo

Festival Te MIKK-a Poletite z Dnevi paradajza!

Prihajajo: skupina Psycho Path bo imela enega redkih koncertov letos v naših krajih, zato jih raje ne zamudite.

Za letošnji začetek poletja pa res ne more nihče reči, da se v Soboti in okolici nič ne dogaja.

Pravkar so se končali *Soboški dnevi*, še vedno pa se spominjamo že pred njimi uspešno izvedenega (bolj glasbeno in številčno kot tehnično) mega koncerta v Rakičanu v organizaciji Kluba prekmurskih študentov, kjer so nastopili Siddharta, Tabu, Zaklonišče prepeva in D'Kwaschen Retashy (intervju s frontmanom Činčem objavljamo tudi v tej številki Vestnika, op. a.). Kmalu, in sicer 12. in 13. julija, bo pred nami nov festival velikih razsežnosti, zato je prav, da že zdaj o njem zapišemo nekaj besed in »zagrejemo« potencialne interesente, kajti tega glasbenega in družabnega dogodka res ne gre zamuditi. Feboški Mladinski in informativni klub na letališču Rakičan, glasbeni del pa naj bi »kao« spadal v okvir *Soboških dnevov* za mlade (o tem so mnenja deljena). Čeprav bodo na festivalu organizirane tudi delavnice, bomo raje začeli s glasbenim programom, ker vas ta verjetno najbolj zanima. Koncertni del bo po urniku izgledal takole:

1. DAN

SKUPINA	ČAS NASTOPA
Man Zero (Hrvaška)	17.00-17.45
Štirje pravi dedci (Slovenija)	18.00-18.45
Wreck (Slovenija)	19.00-19.45
Broken Lock (Slovenija)	20.00-20.45
Hic et Nunc (Slovenija)	21.00-21.45
Dumbell (Nemčija)	22.00-23.00
[illegible] Molesters (Hrvaška)	23.30-1.00
Rodriguez (Avstrija)	1.15-2.00
Babies (Hrvaška)	2.15-3.00

2. DAN

Farewell Reason (Hrvaška)	16.00-16.30
Neuvrščeni (Slovenija)	16.45-17.30
Chang Ffos (Hrvaška)	17.45-18.30
Zeus Faber (Hrvaška)	18.45-19.30
Niowt (Slovenija)	19.45-21.00
Psycho Path (Slovenija)	21.15-22.30
Elvis Jackson (Slovenija)	22.45-0.00
Zabranjeno pušenje (Hrvaška - BIH)	0.30-2.00
Wrong (Slovenija)	2.15-3.00
Remember (Madžarska)	3.15-4.00

Kaj več o posameznih skupinah naslednji teden, omenimo samo, da so namesto predvidenih ameriških »zvezd« Speedball Baby vskočili nemški rock'n'roll uporniki Dumbell. Na delavnicah in predavanjih se bodo tematike sukale od Nata (Kaj pomeni NATO za Slovenijo?) in drog (Mladi in droge) do stripov, grafitov in mavčnih odlitkov. Tukaj je natančnejši razpored:

1. DAN

URA	DEJAVNOST
10.00	Sprejem gostujočih organizacij
12.00	Otvoritev festivala Te MIKK-a
13.00	Okrogla miza Droge in mladi
	Delavnica Grafiti
	Delavnica LOESJE
	Delavnica keramike in mavčnih odlitkov
	Foto delavnica - klasična digitalna fotografija
14.00	Izlet po Prekmurju za predstavnike mladinskih centrov in Urada za mladino
	Turnir impro ekip
16.00	Koncertni žur do ranih jutranjih ur

2. DAN

10.00	DJ GT budnica
11.00	Delavnica Strip
	Delavnica keramike in mavčnih odlitkov
	Foto delavnica - klasična digitalna fotografija
13.00	Kaj pomeni NATO za Slovenijo - argumenti za in proti
13.45	Predavanje Genetsko spremenjena hrana
15.00	Finale turnirja impro ekip
16.00	Koncertni žur do ranih jutranjih ur

Za hrano in pijačo bo poskrbljeno, največja zanimivost pa bo prejkoslej ponudba iz iranske kuhinje, tudi čisto ta pravi iranski »roštilj«! In zelo pomembna stvar: enodnevnih vstopnic ne bo! Kupite lahko samo dvodnevne vstopnice po predprodajni ceni 1500 tolarjev, na dan festivala bodo le-te dražje za 300 tolarjev. Najcenejša varianta je naročilo preko interneta na spletni strani www.mikk-ms.si, kjer vas bodo vstopnice stale samo 1400 tolarjev. Če ste brihtni, pa jih lahko v nagradni igri dobite tudi zastonj. Predprodajna mesta vstopnic bodo v Lendavi (Music House Pal), Ljutomeru (Bar Mitra), Gornji Radgoni (TIC) in Murski Soboti (M-Shop in Mladinski servis), v pomurski prestolnici pa bodite pozorni tudi na ulično prodajo na stojnicah, ki je odlično funkcionirala že v primeru KPŠ-jevega mega koncerta.

Tomo Kôleš ■

HOROSKOP

OVEN

ONA: Simpatičen neznanec vam bo dodobra polepšal dolgočasen vsakdanjik, zato se nikar ne obirajte. Kdo ve, mogoče pa bo nekoč to celo vaš stalen ljubezenski partner; nikoli se ne ve.
ON: Poigravate se s partnerko, ona pa z vami, ker sta oba prepričana, da je to pravi recept proti dolgočasnosti. Dovolili si boste nekaj, s čimer se vaša partnerka ne bo strinjala, vendar pa se bo na koncu vendarle uspela sprijazniti.

BIK

ONA: Slovenski pregovor pravi, da stara ljubezen nikoli ne zarjavi. In to se bo pokazalo tudi v vašem primeru, vendar pazite, da za vašo avanturo ne izve vaš partner, drugače boste imeli velike težave.
ON: Našli boste partnerko, ki bo popolnoma ustrezala vašim željam in potrebam. Toda za ljubezen sta ponavadi potrebna dva, zato se bo potrebno še precej potruditi. Nekaj vam bo sicer uspelo, za ostalo pa bo potrebno poskrbeti kdaj kasneje!

DVOJČKA

ONA: Pričakovane novice sicer ne bo, vendar pa kljub temu ne boste posebej slabe volje, saj se bo odprla povsem drugačna alternativa na ljubezenskem področju, kot pa ste pričakovali. Čaka vas resnično prijeten konec tedna ...
ON: Že dolgo časa pričakujete odgovor na neko kočljivo vprašanje, vendar ta na žalost ne bo takšen, kot ste pričakovali. Je že tako, da v življenju ne gre vse tako, kot pa načrtujemo, vendar nikar ne obupajte. Bo pa drugič bolje!

RAK

ONA: Poiščite si družbo in se zabavajte, pa boste videli, kako se bo svet naenkrat spremenil in vse bo lepše in manj mučno. Nov znanec se vam bo dobesedno prilepil, vendar pa ne boste imeli prav nič proti, celo ugajalo vam bo!
ON: Samo enkrat se živi in vi imate sedaj možnost, da doživite tisto, o čemer ste do sedaj le sanjali. Nikar se ne obotavljate, ampak izkoristite priložnost, ki se vam ponuja. Pohitite, ne bo se zlepa ponovila!

LEV

ONA: Če bo partner izvedel za vaše določene poteze, bo kaj kmalu ogenj v strehi. Nikar se ne poskušajte izogibati, ampak se raje odkrito pogovorite. Glede finančnega položaja pa nikar ne skrbite, saj se bo vse uredilo kar samo od sebe.
ON: Navidezno neprizadeto boste pomagali prijateljici, vendar se boste pri tem tudi sami precej izčrpali, tako da boste rabili kar nekaj časa, da se boste pobrali. Kar brez skrbi, vse to bo še pošteno poplačano.

DEVICA

ONA: Zapleteli se boste v nepotreben prepir s svojim partnerjem, kar se vam lahko še pošteno maščuje. Nikar ne vzemite vsega tako smrtno resno, saj nima nobenega smisla zaradi nepomembnih malenkosti zapraviti prijetno ljubezensko zvezo.
ON: Lovili boste priložnost na dveh nogah, vendar pa bo na žalost nekdo hitrejši. Vendar pa kljub temu ne boste razočarani, saj se boste pri celotni zadevi več kot dobro zabavali.

TEHTNICA

ONA: Ena napaka še ne bo povzročila konca sveta. Obeta se vam razburljivo doživetje, ki vam lahko samo koristi, tako na poslovnem, kot tudi ljubezenskem področju, kjer ste zadnje čase kar nekako preveč neaktivni.
ON: Čeprav se zelo trudite, da bi si povrnili to, kar ste pred časom izgubili, vam to na žalost ne bo uspelo. Še najbolje bo, da se za nekaj časa na nek način potuhnete in si naberete novih idej za prihodnost.

ŠKORPIJON

ONA: S prijatelji se boste podali na veseljačenje, ki se bo zavleklo do ranih jutranjih ur. Spoznali boste osebo, ki vam bo več kot pa samo prirasla k srcu, zato pazite, da za to ne bo izvedel tudi vaš partner.
ON: Še vedno vam ne bo povsem uspelo popraviti storjene napake iz preteklih dni, ko ste vse preveč trmoglavili na svojih načelih. Poskusite biti malo bolj tolerantni do mišljenja drugih, pa do takšnih nesporazumov ne bo prišlo.

STRELEC

ONA: Po nekom ste nehali hrepeneti in ste celo užaljeni, ker ste prepričani, da se vse premalo zmeni za vas. Veliko bolje bi bilo, če bi premislili o vzroku njegovega početja, saj boste le tako spoznali, da je del krivice tudi v vas samih.
ON: Zakaj venomer silite z glavo skozi zid, namesto da bi si izbrali malce daljšo, pa zato precej udobnejšo pot? Saj vidite, da tako ne gre več, ker si ustvarjate nepotrebne težave. Uberite drugo pot, lažje bo!

KOZOROG

ONA: V tem trenutku je potrebna kar se da hitra in odločna akcija, saj vas lahko le ta privede do uspeha, tako v ljubezni kot na poslovnem področju. Torej se nikar ne obotavljajte, temveč čimprej ukrepajte.
ON: Čeprav se vam obetajo majhne nevšečnosti, ne smete prehitro obupavati, saj se boste z malce truda iz njih prav hitro izkopali. Star pregovor pravi: Za srečo se je potrebno tudi potruditi! In vi niste pri tem prav nikakršna izjema.

VODNAR

ONA: Malce se bo zatikalo prav tam, kjer ste bili prepričani, da vas ne more nič več ustaviti. Potrebno se bo malce pogajati, drugače bodo šli sicer sigurni zaslužki po vodi. Sicer pa tudi kompromis ne bo slaba rešitev.
ON: V družbi zanimive osebe se boste počutili kot v nebesih, vendar pa bo ta sreča kratkotrajne narave. Vsekakor pa imate kar lepe možnosti - v prihodnosti seveda. Seveda pa tudi sedanjost ne bo ravno dolgočasna ...

RIBI

ONA: Včasih je najtežje začeti, potem pa še sami komaj verjamete, kaj vse ste sposobni narediti. Tudi tokrat bo tako, vsaj kar se tiče poslovnega življenja, kjer ste zadnje čase kar nekam preveč zanemarjali svoje obveznosti.
ON: Ker vas nameravajo ponovno narediti za tarčo spleta okoliščin, bo najbolje, da se za nekaj časa izogibate družbe. Pojdite malo v naravo in kaj hitro si boste našli celo kopico somišljenikov. Vsekakor pa se boste prav prijetno zabavali.

Pomurske lekarne razkrivajo zdravilne skrivnosti

Zdravljenje glivične okužbe nohtov

Glivičnega obolenja nohtov pogosto dolgo časa sploh ne opazimo, kajti glivice, ki počasi, vendar zanesljivo uničujejo nohte, na začetku ne povzročajo bolečin, le nohti so lomljivi, krhki in nenormalno obarvani. Obolelim se to često zdi le estetska pomankljivost, ne pa bolezen, ki ima lahko za organizem resne posledice.

Okužba je zelo trdovratna, zato se čimprej odločite za zdravljenje, s čimer boste preprečili razširitev že obstoječe okužbe tudi na ostale nohte.

Zdravnik vam za zdravljenje lahko predpiše lokalni antimikotik v bliki laka za nohte (Locery), ki deluje tako, da prodira skozi nohtno ploščico v podnohtje. Lak nanašate en do dvakrat tedensko neprekinjeno, dokler se noht ne obnovi.

Kadar gre za površinske okužbe in je noht le v manjši meri prizadet, je zdravljenje lahko uspešno z lokalnimi antimikotiki, ki jih dobite v lekarni tudi brez recepta. Na voljo so preparati v obliki krem, posipov in razpršil (npr. Lamisil, Mycospor, Canesten, Canifug).

Pogosto pa lokalno zdravljenje ni dovolj učinkovito, zato vam zdravnik lahko predpiše še sistemsko zdravljenje s tabletami ali kapsulami (Lamisil, Sporanox, Diflucan, Diflazon), ki delujejo od znotraj navzven in prodirajo skozi kožo ter se kopičijo v okuženem nohtu.

Novejše zdravljenje s Sporanox kapsulami imenujemo pulzna terapija, ker se jemljejo en teden na mesec, nato sledi tritedenski premor. Nohti na rokah se zdravijo z dva do tremi pulzi, nohti na nogah pa s tremi do štirimi pulzi. Zdravilo se nalaga v nohtih in ostane tam več mesecev, tako da se nohti zdravijo tudi tedaj, ko kapsul ne jemljete več.

Diflucan ali Diflazon kapsule v ustreznem odmerku pa se jemljejo enkrat tedensko od tri do dvanajst mesecev. Čas zdravljenja je odvisen od tega, kako hitro rastejo zdravi nohti, ki bodo nadomestili obolele. Običajno potrebujejo nohti na rokah od tri do šest mesecev, da se obnovijo, na nogah pa od šest do dvanajst mesecev. Hitrost rasti je od posameznika do posameznika zelo različna, odvisna pa je tudi od starosti.

Da bo zdravljenje uspešnejše upoštevajte naslednje nasvete:

- nogavice in brisače menjajte vsak dan in jih redno prekuhavajte,
- razkužujte obutev z antimikotičnimi posipi in razpršili,
- za manikuro okuženih nohtov uporabljajte pilice za enkratno uporabo,
- še posebej pazite na higieno stopal in suhost med prsti nog,
- natančno upoštevajte navodila zdravnika ali farmacevta in zdravljenja ne prekinete predčasno, ker se le tako izognete ponovnemu izbruhu okužbe.

Metka Sever, mag. farm. ■

Hujšajmo z luno!

Diete, s katerimi naj bi shujšali, so takšne in drugačne, bolj ali manj zdrave in neprijetne za telo.

Med priljubljene diete sodi tudi hujšanje po luninih menah.

Od dneva in ure, ko se začne lunina mena, do iste ure naslednjega dne ne smemo nič pojesti.

Torej, 24 ur lahko pijemo le vodo ali čaj brez dodatkov. Če se želite znebiti kilograma ali dveh, lahko poskusite.

Hujšali boste lahko: 10. julija ob 12.26 (mlaj), 17. julija ob 6.47 (prvi krajec) in 24. julija ob 11.07 (ščip).

Stres se pozna tudi na nohtih

V vročih poletnih dneh večji del telesa odkrivamo. Skoraj deset mesecev v letu so stopala in noht na nogah varno skriti v bolj ali manj ugobnih čevljih.

Marsikdo zaradi tega, ker se pač ne vidi, svoje noge zanemarja. Kaj pa, ko naj bi svoje noge pokazali v lahkotne poletne sandalete trakci? Če jih nismo negovali, se bo to na nogah prav gotovo poznalo, pa vendar nikoli ni prepozno. Negi nog, stopal in nohtov na nogah naj bi posvečali prav toliko pozornosti kot rokam in nohtom na njih. Čeprav ponavadi prav roke veliko intenzivneje negujemo kot noge, so roke veliko bolj izpostavljene škodljivim sončnim žarkom in drugim škodljivim vplivom iz okolja. Rokam prav tako škodijo detergenti, s katerimi pomivamo posodo, in različna čistila. Najpogostejša težava z nohti na rokah je razcepljenost.

Vzrok za to je pomanjkanje vitaminov skupine B, pa tudi kalcija, joda, vitaminov A in D. Ti namreč krepijo nohte. Zato naj bi bila na našem jedilniku večkrat hrana, bogata z omenjenimi vitamini, na primer ribe, mlečni izdelki in zelena zelenjava. Stres se ne pozna le na naši koži, ampak tudi na nohtih. Nohti so brez lesketa in razcepljeni. Posledice stresa ponavadi niso vidne takrat, ko smo obremenjeni, ampak kasneje, lahko tudi pol leta pozneje. Nohte slabi tudi dieta z malo maščobami, stanje pa še poslabša stres.

Združenje potrošnikov Pomurja svetuje

OBRAČUN DDV-ja

Potrošnica, ki nas je prosila za nasvet, je pri podjetju naročila posodo, ki pa jo je plačala na obroke. Naročila jo je v letu 2001, tako da je zadnji obrok odplačala v mesecu marcu 2002. Ker se je 1. 1. 2002 zvišala stopnja DDV-ja za 1 %, je bil tudi končni račun višji glede na sklenjeno pogodbo. Ker je menila, da ji je podjetje neupravičeno zaračunalo višjo stopnjo DDV-ja tudi za 2001, nas je prosila za nasvet.

Svetovali smo ji, da od podjetja zahteva vrnitev preveč plačanega kupnine ter izstavitev novega računa. Ker odgovora od podjetja ni prejela, smo ji svetovali, da za mnenje zaprosi pristojni davčni urad. Na podlagi njihovega mnenja bo potem lahko uveljavila vračilo kupnine. Od davčnega urada je prejela odgovor, v katerem je navedeno, da davčni zavezanec, ki pred 1. januarjem 2002 prejeme delno plačilo za promet blaga oziroma storitev, ki bo v celoti opravljen po tem datumu, ob dobavi blaga in storitev oziroma izdaji računa obračuna DDV po stopnjah, ki so veljale pred 1. 1. 2002, za zneske prejete po tem datumu pa po novi, zvišani stopnji DDV-ja. V kolikor ji podjetje preveč plačanega zneska ne bo vrnilo, lahko poda prijavo pristojni davčni inšpekciji.

Uradne ure v pisarni v M. Soboti: telefonsko in osebno svetovanje v ponedeljek in sredo od 9. do 12. in 15. do 17. ure, v petek od 9. do 12. ure. V četrtek osebno svetovanje po predhodnem naročilu. Tel.: (02) 534 93 90, faks: (02) 534 93 91, Trg zmage 4, p. p. 207, 9101 M. Sobota.
Uradne ure v pisarni v Ljutomeru: torek – telefonsko in osebno svetovanje od 9. do 15. ure, Vrazova 1 (občina), Ljutomer. Tel.: (02) 584 90 63, faks: (02) 581 16 10.

Andrej Cimer, vodja pisarne ■

Z našega štedilnika

Kumarice s piščančjim nadevom

***

Zavitkova culica z rakovim nadevom

***

Kavna terina

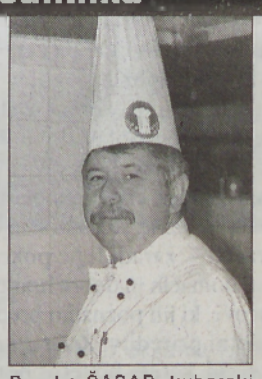

Branko ČASAR, kuharski mojster v hotelu Diana

Kumarice s piščančjim nadevom

600 g solatnih kumaric, 80 g kuhanega riža, 160 g piščančjega fileja, 40 g čebule, 80 g mladega korenja, 3 cl olja, 20 g belih drobtin, sol, poper

Priprava: Kumarice olupimo in jih pravokotno na dolžino prerežemo. Sredico odstranimo z ostrim nožem, tako da dobimo tulec. Samo odprtino nadevamo s pripravljenim nadevom, zunanjost posolimo ter zavijemo v prozorno folijo. Krajce zavežemo in kuhamo v vodni kopeli 20 minut. Vzamemo iz vode, ohladimo, narežemo in serviramo z listi zelene solate in poljubno izbrane majonezne omake.

Priprava nadeva: Olje v ponvi segrejemo, na njem malo prepražimo na kocke narezano čebulo in korenje. Dodamo na drobne kocke narezan piščanji file, solimo in popramo. Vse skupaj malo prepražimo, damo z grelne plošče, ohladimo ter primešamo riž in drobtine.

Zavitkova culica z rakovim nadevom

Sestavine: 250 g vlečenega testa, 60 g šalotke, 150 g buč, 5 cl olja, 240 g kuhane ribane kaše, 20 cl goveje osnove, 40 g ribanega parmezana, 160 g rakovih repkov, 20 g česna, sol, poper, 1 jajce

Sestavine za omako: 120 g krompirja, 35 cl goveje osnove, 100 g oliv brez koščic, 10 cl sladke smetane, 20 g sardelnih obroškov, 10 g česna, sol, poper

Priprava: Šalotko in bučke narežemo na drobne kocke. Olje v kozici segrejemo ter na njem prepražimo šalotko in bučke. Dodamo sesekljan česen, da zadiši. Zalijemo z govejo osnovo in prevremo. Pridamo rakove repke in ribano kašo ter prevremo, da se zgosti. Nato primešamo še parmezan. Vlečeno testo razprostremo na delovno površino, ga razrežemo na štiri enake dele, v sredino damo pripravljen nadev, a robove stisnemo v culice ter zvežemo z nitjo. Tako pripravljeno culico premažemo z razžvrkljanim jajcem in jo položimo v pomaščen pekač ter pečemo v pečici 20 minut pri 170 stopinjah. Pečeni culici odstranimo nit in z omako serviramo.

Priprava omake: Krompir olupimo in narežemo na drobne kocke. Kuhamo ga v govejih osnovi, kateri pridamo sardelne obročke in sesekljan česen. Ko je krompir kuhan vse skupaj prepasiramo. Ponovno pristavimo, dodamo smetano in sesekljamo olive, prevremo in začinimo.

Kavna terina

Sestavine: 25 cl sladke smetane, 100 g čokolade, 10 cl močne turške kave, 10 g želatine, 50 g sladkorja kristal, 1 vanilin sladkor

Sestavine za omako: 6 cl ruma, 50 g rozin, 5 cl turške kave, 10 g cappuccino kave, 40 g sladkorja, 60 g bele čokolade

Priprava: V kavi zavremo sladkor, dodamo čokolado, vanilin sladkor in v hladni vodi izmočene lističe želatine. Vse skupaj gladko zmešamo. Odstavimo z grelne plošče in v hladni kopeli počasi ohlajamo. Prej kot se nam vse v trdno snov primešamo stepeno sladko smetano in gladko razmešamo. Pripravljeno maso za terino vlijemo v model, katerega obložimo s prozorno folijo. Damo za tri ure na hladno, da se strdi. Nato zvrnemo na delovno površino, odstranimo folijo, narežemo in z omako serviramo.

Priprava omake: Rozine v hladni vodi opečemo. Damo v kozico ter zalijemo z rumom in kavo. Pridamo sladkor, cappuccino in belo čokolado. Na tihem ognju počasi kuhamo, da se čokolada stopi in se sestavine lepo veljejo. Ohladimo in k namenjeni sladici serviramo.

Kotiček za male živali

Česar se psiček ne nauči ...

V hišo pride ljubek majhen psiček. Cvileč in na majavih nožicah raziskuje svojo novo okolico. Nanj ne moremo biti jezni, če ga kdaj kaj polomi in nam takoj za tem nameni prostodušni pogled.

Da bodo minili prvi dnevi v novem in še nepoznanem domu za oba – človeka in psa – čimbolj harmonično, je specialistka za živalsko psihologijo Denise Seidl za vas pripravila nekaj praktičnih nasvetov.

Kako postane moj psiček blešče čist?

Psi se že po navadi trudijo, da kotiček, kjer spijo in bivajo, pušča čist. Načina obnašanja, ki je za to potreben, pa se morajo šele naučiti. Že pasji mladiči razvijajo naklonjenost do določenih prostorov za opravljanje svoje »potrebe«. Če si torej mladič nekajkrat izbere določeno mesto v stanovanju, da bi se tam »olajšal«, je treba računati s tem, da bo to ponovno storil tudi prihodnjič. Svojega psička zato natančno opazujte: tekanje naokrog in vohljanje lahko pomenita, da »se mudi«. Pojdite s svojim psom čimpogosto ven, da lahko tam opravi potrebo. Na vsak način je treba storiti po vsakem obroku in spancu.

Če morate mladiča za nekaj časa pustiti samega, omejite njegovo svobodo gibanja na majhno območje okoli njegovega prostora za spanje. Pohvalite mladiča, če je svojo potrebo opravil na pravem mestu. Tako se bo hitro naučil, kje sme in kje ne. Samo če mladiča zalotite pri dejanju ali če se ta k opravljanju potrebe ravno nameni, tako da poskrbite, recite »ne«. S tem boste prekinili njegovo namero in imeli nekaj časa, da psička hitro odpeljete ven. Svojega psa pa ne kaznujte, če ob prihodu domov v stanovanju odkrijete nesrečo. Ne more namreč več vzpostaviti povezave in zato ne razume, zakaj ste nanj jezni.

Igranje, igranje ... kaj se skriva za tem?

Psi kažejo na podlagi svojega izrazitega socialnega vedenja v svoji mladosti močno igralno aktivnost. Igranje je potrebno za izpopolnjevanje telesnih sposobnosti, izboljšanje splošnih sposobnosti zaznavanja, razvijanje socialnih načinov izražanja, nadziranje lastne agresije in učenje zaviranja grizenja.

Ko pride mladič, star približno osem do deset tednov, v vašo družino, potrebuje pomoč, zato da se lahko znajde v svoji novi okolici. Psi potrebujejo igro, zato da lahko razvijejo socialne vezi z ljudmi in drugimi živalmi. Do 13. tedna življenja se pokaže, kdo je najožji socialni partner mladega psa ter kako intenzivna in razumevajoča bo vez človek-pes. Bolj ko ste s psom povezani, boljši so rezultati njegovega učenja in inteligenčni dosežki. V tej fazi so za njegov razvoj pomembna tudi srečanja z drugimi ljudmi, njegovimi vrstniki in drugimi živalskimi vrstami. Da bo vaš mladič resnično postal sposoben, prilagoditi se tudi okolju, so pomembni različni optični vtisi, na primer plapolajoče zastave ali zavese in različne vrste hrupa, kot na primer prometni hrup ali ropot sesalca ter nove situacije.

Povezava med otrokom in mačko je trdna.

Mladičje igralne skupine so dobra priložnost, da mladič, ki se je bil do tedaj stalno navajen ukvarjati z brati iz legla, naveže stik z drugimi mladiči in se na igriv način preizkusi v nenavadnih stvareh.

Če morate svojega mladiča kratek čas pustiti samega, poskrbite, da ima dovolj predmetov za igranje in žvečenje, zato da se mu ne bodo porodile kakšne »nore ideje«.

Društvo za odgovoren odnos do malih živali ■

Tik pred zdajci pomagajo alge

Marsikateri ženski dopustniške dneve zagreni pogled v ogledalo – nezadovoljstvo z lastnim izgledom, pri čemer glavno vlogo igrajo odvečni kilogrami in seveda nadležni celulit, ki ni nujno vedno povezan s preveliko telesno težo.

Običajno se s spomladjo začne »množični spopad« s celulitom, a če ste se za »boj« proti celulitu odločile šele zdaj (tik pred odhodom na dopust), se da še marsikaj narediti, čudežev pa v kratkem času nikar ne pričakujte. Celulita se namreč ni mogoče kar čez noč znebiti – niti z najbolj strogo dieto, s še tako vneto telovadbo in vestnim obdelovanjem pomarančne kože z raznimi kremami, želeji in drugim. A nikar ne vrzite puške v koruzo – lahko ga vsaj nekoliko omilite, nekaj pa bo »skrila« tudi zagorela polt.

Celulit je nadloga, ki menda ogroža skoraj štiri petine žensk. Odvečne maščobe v našem telesu nase vežejo vodo, tako da se le-ta nabira v podkožnem tkivu. Nabiranje vode, maščob in drugih odpadnih snovi, ki se z metabolizmom ne odstranijo iz telesa, pa povzroča nastajanje pomarančaste kože, ki jo poznamo kot celulit. Tega v začetni fazi lahko odpravimo oziroma omilimo z masažo in različnimi oblogami – iz gline, morskega blata ali morskih alg in različnih drugih zelišč. Če pa se je celulit že preveč »razbohotil«, je najbolj pametno poiskati pomoč kozmetičarke ali kakšnega drugega strokovnjaka. Zadnja leta se vse bolj zavedamo, da so morske alge in druga morska hrana dragocen vir nujno potrebnih snovi in mineralov. Vsebujejo namreč do 30 odstotkov beljakovin, veliko kalija, natrija, magnezija, fosforja, cinka, železa in joda. Vsebujejo tudi ogromno vitaminov. Obloge iz morskih alg so se pri odstranjevanju celulita že izkazale kot učinkovite, saj so rezultati vidni že po relativno kratkem času. Celulita je manj, koža na prizadetih mestih po ponovno dobiva napet, svež videz. Morske alge namreč spodbujajo metabolizem in pomagajo »razbijati« celulitne vozličke v tkivu. Odpadne snovi, ki so glavni sestavni deli celulita, se zato sprostijo, obloge iz alg pa jih vežejo nase. Maščobne celice, ki so še ostale (razbita maščoba) se tako laže pretvorijo v energijo. Zato so v boju proti celulitu, obloge iz morskih alg še posebej uspešne v kombinaciji z različnimi telesnimi aktivnostmi.

Morske alge blagodejno vplivajo tudi na sam videz kože. Zato obloge iz alg niso uporabne le za »preganjanje« celulita, pomagajo tudi tistim, ki opažajo, da je z leti postala koža (zlasti na stegnih in na trebuhu) manj prožna ali pa, da je morda zaradi (prehitrega in prepogostega) hujšanja postala »ohlapna«. Skoraj vse, kar takšni koži manjka, ji lahko dajo morske alge, saj so bogate z minerali, vitamini, jodom, železom in drugimi hranilnimi snovmi. Obloga iz morskih alg kožo tudi »nahrani«, po njej se napne, postane gladka in voljna.

Nadaljujemo z ogledom naše police v obliki piramide. Smo pri tretji polici, na kateri najdemo mleko in mlečne izdelke ter meso in zamenjave.

Danes si bomo ogledali skupino meso in zamenjave. Za rast in razvoj kot tudi za obnavljanje telesa so potrebne tudi beljakovine živalskega izvora. Poleg beljakovin vsebujejo omenjena živila vitamine in minerale. Predvsem so to vitamini iz skupine B ter dva zelo pomembna minerala, železo in cink. Druga živila iz te skupine so stročnice in jajca. Jed lahko zamenja mesno jed. Prehranska piramida predlaga 2 do 5 enot živil iz te skupine dnevno. Enota je pol manjšega zrezka (okrog 4 dag), pol hrenovke, 4 velike žlice kuhanega fižola, soje, čičerike, leče ali 1 jajce.

Ena velika žlica lešnikov, mandljev, sončničnih pečk ali 5 polovičk orehovih jedrc so tudi enota živila iz skupine meso in zamenjave.

Tudi ena žlica sojine moke nadomesti enoto mesa. Svetujeva uživanje pustega mesa (vidno maščobo vedno odstranimo). Predvsem pa naj ribe zavzamejo na vaši mizi pomembno mesto.

Pozabljenim stročnicam pa vrnimo mesto na naši mizi. Bodite zmerni pri uporabi rumenjakov, ker vsebujejo zelo veliko holesterola. Pri pripravi jajčnih jedi vzemite le 1 rumenjak na osebo.

Porcije lahko zvečate tako, da dodate namesto celega jajca 2 beljaka. Predvsem se izogibajte cvrtja, kajti ocvrte jedi vsebujejo veliko maščob.

Puranovi zvitki z zelenjavo

4 zrezki iz puranovih prsi (po 10–15 dag), očiščeni ohrovtovi listi, 12 dag korenja, 2 žlici olja, sol, poper, bazilika

Zrezke narahlo potolčemo, solimo in popramo. Ohrovtove liste in tanke rezine korenčka prej za hip (1 minuto) prevremo. Na zrezke damo ohrovtove liste in rezine korenja, trdno zvijemo in spnemo z zobotrebci. Zvitke opečemo na vročem olju, prilijemo malo vode, dodamo baziliko in dušimo do mehkega. Puranove zvitke ponudimo kot glavni obrok. Primerne priloge so peteršiljev krompir ali različna kuhana zelenjava.

Po osebi približno: 250 kalorij, 10 g maščob, vlaknine +.

Cene (SIT) na tržnicah

Sadje in zelenjava	Murska Sobota	Gornja Radgona	Ljutomer	Maribor
Jabolka	250-280	330	200	350
Hruške	500	500	450	550
Pomaranče	300	350	300	299
Limone	280	300	280	295
Banane	150-250	220	260	249
Kivi	550	650	500	590
Solata kristalka	200	190	180	250
Solata puterica	-	-	180	190
Stročji fižol	500	-	450	650
Stari krompir	-	-	-	60
Mladi krompir	70-90	70	60	95
Zeleno zelje	100	75	80	99
Bučke	250	200	200	230
Kumare	200-250	190	100-160	230
Korenček	300	250	190	270
Paradižnik	280	275	260-290	260
Paprika	500-590	600-800	450-490	530-990
Stara čebula	180	190	180	180
Mlada čebula	300	250	220	280
Suhe slive	-	850	800	900-1.390
Višnje	300	-	-	-
Mango	-	800	-	690
Peteršilj	400	450	550	990
Cvetača	300	250	350	390
Stari česen	400	450	490	450
Mladi česen	500	450	600	460
Zelena	350	250	400	450
Por	350	-	400	690
Nektarine	450	450	390	490
Breskve	300	350	300	390
Domači med	1.000	1.100	830-1.030	1.100
Ohrovt	-	250	220	290
Marelice	450-550	550	490	450
Rdeče grozdje	900	950	880	990
Belo grozdje	900	1.000	880	1.190
Avokado	-	800	-	790
Lubenice	160	180	120-160	190
Sveže jagode	-	-	-	990
Ananas	500	450	390	590
Grenivke	350	350	260	350
Suhe fige	-	-	800	990
Suhe marelice	-	-	800	850
Šampinjoni	-	900	700	850

VESTNIK lahko kupite tudi na večini pošt v Pomurju, bencinskih servisih ter skoraj v vseh trgovinah in trafikah.

Pošljite za informacije, d. d. (Oba art. Novska 13, Murska Sobota

Bolečine v hrbtu

Kar 40 odstotkov ljudi občuti bolečine v hrbtu. Kako se jim izogniti? Med sedenjem si hrbet podložimo z blazino, tako bomo tudi med sedenjem pravilno zravnali hrbet.

Če delamo sede, moramo večkrat vstati ter se pretegniti in sprehoditi. S tem bomo preprečili, da bi se mišice »zakrčile«, hkrati pa se bomo izognili bolečinam v hrbtu.

Vsak dan bi morali krepiti trebušne mišice. Tudi močne in okrepljene trebušne mišice pomagajo podpirati hrbtenico. Izberimo primerno ležišče. Kakšna je blazina, na kateri spite? Morala bi podpirati vrat, hkrati pa omogočati glavi in ramenom, da ostanejo v naravnem položaju.

Koliko in zakaj plačujemo za uporabo elektroenergetskih omrežij?

Agencija za energijo RS, ki je začela delovati v minulem letu, mora v skladu z energetskim zakonom vzpostaviti pogoje za sprostitev trga z električno energijo ter določiti regulativna pravila in cene za uporabo elektroenergetskih omrežij. Le-te zdaj znašajo približno tretjino cene električne energije. Agencija si želi sodelovanje in konstruktivni dialog z reguliranimi podjetji oziroma distributerji električne energije, saj se zaveda, da je stabilna politika cen tako v interesu distributerjev kot tudi odjemalcev električne energije.

Prav pred kratkim so začele veljati spremembe in dopolnitve Pravilnika o določitvi cen za uporabo elektroenergetskih omrežij in kriterijev za upravičenost stroškov, ki jih je s soglasjem vlade predlagala agencija. Najpomembnejša sprememba prinaša delitev upravičenih odjemalcev električne energije na visoki napetosti v dve odjemni skupini, in sicer na tiste s porabo od 2500 do 6000 obratovalnih ur na leto in drugo, v kateri so odjemalci z letno porabo nad 6000 obratovalnih ur. V slednji skupini so večinoma odjemalci s tako rekoč neprekinjenim in po količini zelo enakomernim odjemom, ki porabijo skoraj četrtino v Sloveniji potrebne električne energije. Delitev upravičenih odjemalcev, ki si lahko sami izbirajo dobavitelja električne energije, v dve novi odjemni skupini z različnima cenikoma naj bi odjemalce usmerjala k optimalni izkoriščenosti elektroenergetskih naprav in storitev. Prilagajanje odjema potrebam in izkoriščenosti elektroenergetskega sistema se pri odjemalcih iz teh skupin namreč izvaja na različen način. Novi cenik uvaja spodbudo za odjemalce v skupini z večjim odjemom.

Pravilnik doslej ni določal obračunavanja uporabe prenosnega omrežja pri trgovanju z električno energijo čez državno mejo. Z dopolnitvami pravilnika so določili tudi cene za čezmejno trgovanje v letu 2002. Pravilnik uvaja enaka pravila, kot veljajo za države Evropske unije, pa tudi cene za uporabo prenosnega omrežja so podobne kot v teh državah.

Milan Jerše ■

Spoštovani urednik!

Ravnatelj proti hišniško-čistilni službi

V Vestniku z dne 27. junija 2002 se je v zvezi s člankom »Hišnik proti ravnatelju« novinarja g. Graja oglasil g. Silvo Šarkanj, predsednik pomurske regijske koordinacije Socialdemokratske stranke Slovenije (SDS).

Žal članka g. Graja, v katerem piše o problematiki hišniško-čistilne službe na Srednji poklicni in tehnični šoli Murska Sobota (SPTŠ), pred izidom nisem imel možnosti prebrati. Dejstvo, da so nekateri člani Sveta šole SPTŠ člani SDS, še ne pomeni, da sem želel namero ravnatelja g. Sukiča o preusmeritvi čistilno-hišniške službe v drugo organizacijo spolitizirati.

Seznanjam Vas, g. Šarkanj, da sem po poklicu mizar, in ne »kurjač«, kakor me imenujete v svojem prispevku. Poklicno šolo sem končal z odliko in takrat dobil dovolj znanja, da se danes lahko sam postavim zase. Profesorji na takratni vajeniški šoli so me naučili toliko, da lahko »vodim kolo« s svojega zelnika, torej sam – za ohranitev svojega delovnega mesta in devet delovnih mest sodelavk. Delo hišnika, ki ga na največji pomurski šoli uspešno opravljam več kot 25 let (zadnje tri leta sem prejemal 10-odstotno uspešnost), je poleg hišniškega dela vsebovalo tudi številne mnogo zahtevnejše vsebine, kot jih običajno razumemo pod »hišniška dela«. Poleg hišniških del sem ob vselitvi v novo šolo, s pomočjo dijakov, opremil celotno šolo in od takrat v celoti skrbel za investicijsko-vzdrževalna dela. S svojimi predlogi in idejami sem želel šolo narediti lepšo in prijaznejšo. Oglejte si drugo nadstropje naše šole, tam so moje ideje zaživele.

V kakšni obleki naj bi opravljal delo pri morebitnem novem delodajalcu, ne vem, vsekakor pa sem vedno primerno urejen, ker je SPTŠ vzgojno-izobraževalna ustanova, za katero se pričakuje, da tudi z zunanjim izgledom zaposleni dajemo zgled učencem.

Nisem na »bolniški« g. Šarkanj. Ne vem, zakaj se poslužujete netočnih izjav, kaj želite s tem doseči? Tudi naš ravnatelj se poslužuje takšnih izjav, ko trdi, da zaradi nenehnih medsebojnih konfliktov vzdrževalne in čistilne službe obeh šol, ki sta jih z ravnateljico gimnazije, komaj »krotila«, te službe odda čistilnemu servisu. Mi, delavci, pa o teh konfliktih ne vemo nič, saj nas, nikoli ni nihče »krotil« (osebno mislim, da se krotijo živali). V sedmih letih in pol je ravnatelj imel samo dva enourna sestanka s čistilno-hišniško službo SPTŠ, gimnazijska čistilno-hišniška služba in gimnazijska ravnateljica nikoli niso bili prisotni; ne vem, kje in kako bi nas potem lahko »krotila«. Podobnih izjav je veliko, cilj pa je verjetno skupen – zavajanje kolektiva in javnosti ter prikrivanje resnice, zakaj si g. ravnatelj na vso moč želi odstraniti hišnika, tudi s tujo pomočjo.

*O vprašljivem vodenju postopka o preusmeritvi čistilno-hišniške službe v drugo organizacijo priča tudi odgovor Sveta šole v zvezi s tem. Sklepi Sveta šole so pogosto že v izhodišču pravno nejasni, kar omogoča dvoumno razlago in manipulacijo. Kot primer navajam sklep št. 50 s 13. seje z dne 28. 3.2002: »Pritožba g. Štefana Horvata na postopek v zvezi s predajo hišniško-čistilne službe zunanjemu izvajalcu **je neutemeljena in se zavrne, ker postopek še poteka.**« V obrazložitvi, natančno 7 vrstic niže, pa piše: »Glede predaje čistilno-hišniške službe zunanjemu izvajalcu **po zagotovilih g. ravnatelja postopek še ne poteka**«. V pravnem pouku mi Svet šole daje možnost pritožbe na Delovno sodišče v Murski Soboti. Resnica o tem, kdo proti komu, hišnik proti ravnatelju ali ravnatelj proti hišniško-čistilni službi, je čisto drugačna in v nasprotju z navedbami g. Šarkanja, je na izredno trdnih temeljih.*

Štefan Horvat

Izjava za javnost

Ker je bil v Vestniku dne 20. 06. 2002 v članku »Hišnik proti ravnatelju« prikazan zavod Srednja poklicna in tehniška šola Murska Sobota v izredno slabi luči, kot šola afer in kriminala, je Svet zavoda na svoji 15. seji dne 28. 06. 2002 sprejel izjavo za javnost. Svet zavoda je po Zakonu o organizaciji in financiranju vzgoje in izobraževanja kot organ upravljanja odgovoren tudi za nadzor nad delom ravnatelja kot poslovodnega organa zavoda, kar mu omogoča in ga zavezuje, da ugotavlja in preprečuje kriminal. Poleg tega pa je Svet zavoda tudi pritožbeni organ v delovno pravnih zadevah, kar mu omogoča ugotavljanje tudi vseh t.i. afer v organizacijskem vodenju zavoda.

Ravnatelj je Svet zavoda na 10. seji dne 29. 11. 2001obvestil o nameri, da bi čistilno-hišniško službo predal pogodbeno zunanjemu izvajalcu, kar naj bi nameravala tudi ravnateljica sosednje Gimnazije. Navedel je tudi razlog, ki naj bi bil predvsem lokacija dveh šol v eni zgradbi in s tem povezana razdelitev obveznosti, še posebej v zadnjem času, ko se koriščenje prostorov med šolama spreminja skoraj letno. Oba ravnatelja sta ugotovila, da bo organizacijsko lažje izvajali storitev enemu delodajalcu, kar je svetovala tudi svetovalka na Ministrstvu za šolstvo, znanost in šport, ki je plačnik teh storitev. Omenjeno je bilo tudi, da ima podobno pogodbeno organizirane zadeve že več zavodov v Sloveniji.

Svet zavoda SPTŠ je ugotovil, da je postopek predaje posameznih služb zunanjim izvajalcem v izključni pristojnosti ravnatelja. Na isti seji je s sklepom zavezal ravnatelja, da pelje postopek skupaj z Gimnazijo in da se pri razpisu obvezno navede pogoj o prevzemu vseh zaposlenih delavcev SPTŠ s tega področja. Poleg tega je bil ravnatelj opozorjen na dosledno upoštevanje zakonodaje v postopku razpisa, kar bi potem izključilo upravičenost pritožb, ki bi bile naslovljene na Svet zavoda. Tudi zaradi teh opozoril sta se ravnatelja odločila, da vodenje postopka prehoda čistilno-hišniške službe zunanjemu izvajalcu predata zunanjemu, za to registriranemu podjetju. Med tem časom so bile na Svet zavoda naslovljene pritožbe oz. prošnje, ločeno s strani hišnika g. Horvata in skupine čistilk. Zadeve je Svet zavoda obravnaval na 13. seji dne 28. 03. 2002 in jih zavrnil kot neutemeljene, ker so se nanašale na postopek predaje čistilno-hišniške službe zunanjemu izvajalcu, ki pa po zagotovilih ravnatelja takrat še ni potekal. Sicer bi Svet zavoda lahko ugotavljal le kršitve pri izvedbi postopka, ki pa v pritožbah niso bile navedene.

Na podlagi navedb v omenjenih pritožbah, ki niso bile predmet pritožb, je Svet zavoda zahteval od ravnatelja pojasnila in jih je na sami seji tudi dobil. Vse navedbe so bile praktično obtoževanje ravnatelja kot poslovodnega organa. Nekaj teh obtožb je bilo v članku tudi objavljeno. Vse to zelo malo izgleda kot pisanje nekoga, ki bi želel spremeniti odločitev ravnatelja. Bolj je to namen nekoga, ki bi želel razmere na šoli in samo poslovanje zavoda, za katerega je odgovoren ravnatelj, prikazati kot neprimerno.

Vzporedno z navedenimi zadevami je bil od februarja 2002 izvajan postopek razpisa za ravnatelja (reelekcija), ki ga je Svet zavoda zaključil z imenovanjem na 14. seji dne 05. 04. 2002. Izmed treh prijavljenih kandidatov je bil imenovan g. Sukič, ki je dobil v kolektivu 74-odstotno podporo, na Svetu zavoda pa 73 %. Od takrat je bilo posredovano na Ministrstvo za šolstvo, znanost in šport več anonimnih in tudi podpisanih obtožb, verjetno z namenom doseči, da k imenovanju ravnatelja ne bo izdano soglasje. MŠZŠ je verjetno tudi zaradi tega zadržalo izdajo soglasja in poslalo na šolo več inšpektorjev. Po dokončnih poročilih inšpektorjev je bilo ugotovljeno, da so pri poslovanju zavoda manjše pomanjkljivosti pri uporabi določenih pravilnikov, kršitev iz obtožb (kriminal!) pa niso zasledili.

V celotnem postopku predaje čistilno-hišniške službe zunanjemu izvajalcu sodeluje tudi organizacija reprezentativnega sindikata zavoda SVIZ, kot to nalaga zakonodaja in kolektivna pogodba. Ta isti sindikat z istimi člani je v preteklosti brez nasprotovanja pristal na podobno pogodbeno predajo šolske kuhinje zunanjemu izvajalcu. Tudi člani Sveta zavoda se bomo do konca zavzemali, da pravice delavcev omenjenih služb ne bodo kratene, vendar vse v okvirih svojih pristojnosti. V prihodnje bo verjetno ena kakšna vzporedna služba predana zunanjemu izvajalcu in bo na šoli ostalo le tisto, za kar je bila ustanovljena, to je izvajanju pouka.

Bolj pereča zadeva kot predaja določene službe drugemu delodajalcu pa je ugotavljanje presežnih delavcev med učitelji, ki je na naši šoli prisotno že nekaj let. Tudi letos bodo zaradi premajhnega števila vpisa v določenih programih ostali brez dela najmanj štirje delavci. Teh šola žal ne more pogodbeno prenesti drugemu delodajalcu. V zadevah okrog čistilno-hišniške službe se skoraj zanemarja postopek ugotavljanja presežnih delavcev med učitelji.

Svet zavoda SPTŠ v vsaki zadevi v skladu s pristojnostmi zelo odgovorno sodeluje. Tako nas v navideznem sporu hišnik ravnatelj, ki pa ima drugačno ozadje kot samo boj za lastne pravice. Dobro za zavod je, da je kolektiv v veliki večini homogen in da se zaposleni zelo trudimo čim bolje opraviti svoje profesionalne naloge, da jih usposobiti dijake za bodoče poklice. Dosežki naših dijakov v med šolanjem in tudi pozneje v nadaljevanju ali pri poklicu dokazujejo, da nam to uspeva. Kdorkoli bo v prihodnje novi delodajalec čistilkam in hišniku in kdorkoli bo ravnatelj šole, to ne bo smelo biti drugače.

Svet zavoda SPTŠ Murska Sobota

VESTNIK 20. junij 2002 (IZ)BRANO

Srednja poklicna in tehniška šola M. Sobota

Hišnik proti ravnatelju

V zgodbo »vpletena« tudi gimnazijska ravnateljica

Iztekajoče se šolsko leto je spet prineslo novo »afero« na Srednji poklicni in tehniški šoli Murska Sobota, ki je (bo) žal odvrnila pozornost širše javnosti od njihovih uspehov in prizadevanj na področju poklicnega usposabljanja mladih.

V primeru tehničnega osebja gre namreč za predlog, da se izvede javni razpis za oddajo del vzdrževalne in čistilne službe čistilnemu servisu, kar pomeni, da bi ravnatelj in direktor podjetja Blisk montaža zelo dobra prijatelja in strankarska kolega. Saj je bil direktor poročna priča našemu hišniku.

»Vsako delo na tej šoli dobi podjetje Blisk montaža od takrat, odkar je ravnatelj šole g. Ludvik Sukič. To pa verjetno zato, ker sta

Televizijski spored od 5. do 11. julija 2002

TV SPORED Petek, 5. 7.

TV SLOVENIJA 1

7.20 Kultura
7.30 Odmevi
8.00 Prisluhnimo tišini
8.25 Peta hiša na levi, družinska humoristična nan., 5. epizoda
8.55 Potujoci škrat: Neumno je biti nekaj, kar nisi, poučno-razvedrilna oddaja
9.20 Na liniji: Zaklonišče prepeva, oddaja za mlade
9.55 Dober tek vam želi Rosita iz Mehike
10.10 Oddaja za otroke
10.40 Dosežki: portret fotografa
11.05 List in cvet: Jelena de Belder
11.35 O živalih in ljudeh, oddaja TV Maribor
12.00 Sylvia, nemška nan.,
13.00 Poročila, šport, vreme
13.15 Tedenski izbor
13.15 Naravni parki Slovenije: Krajinski park Lahinja
13.45 Vsakdanjik in praznik
15.00 Velika Imena malega ekrana: Frane Milčinski Ježek
15.55 Mostovi
16.30 Poročila, šport, vreme
16.40 Vaš tolar
16.50 Mladi virtuozi
17.00 National geographic, dok. serija
18.00 Marko, mavrična ribica, risana nan.
18.10 Iz popotne torbe: zvok
18.30 Deteljica
18.40 Risanka
19.00 Danes
19.05 Vaš kraj
19.25 Vreme
19.30 Tv dnevnik, šport, vreme
20.00 Vikarka iz Dibleyja, angleška nan.
20.40 Prevara, angleška nad.
21.30 Normal, Ohio, ameriška nan.,
22.00 Odmevi, kulturna kronika, šport, vreme
22.55 Polnočni klub
0.10 Sedem dni, ameriška nan.
0.55 National geographic, dok. serija
1.50 Dr. Sommerfeld, nemška nad.
2.40 Lukova Jovana, srbski film
4.20 Vsakdanjik in praznik, pon.
5.45 Pobeg, nemški film

TV SLOVENIJA 2

7.30 Videostrani - vremenska panorama
8.00 Tenis - Wimbledon, posnetek
9.30 Tv prodaja
10.00 Videostrani - vremenska panorama
12.40 Tv prodaja
13.10 Bojne enote ss, nemška dok. serija
13.55 Wimbledon: tenis
15.45 Dr. Sommerfeld, nemška nad.
17.40 Popoln moški, francoski film, pon.
19.15 Videospotnice
19.45 Pariz: atletika - zlata liga, prenos
23.00 Praksa, ameriška nan.
23.40 Pa naj jedo pogaco, angleška nan.
0.10 Festival Ljubljana - Iunk latin jazz in-film Town
1.30 Tenis - Wimbledon, posnetek

tv AS kanal 54
O NAS ZA NAS
Vsak dan ob 1830 in 2000:
GNES - inform. odd.

POP TV

9.10 Newyorška policija - 10.00 Močno me objemi - 10.55 Tri sestre - 11.50 Esmeralda - 12.40 TV prodaja - 13.10 Bolnišnica upanja - 14.10 Odpadnik - 15.00 TV prodaja - 15.30 Newyorška policija - 16.25 Emeralda - 17.10 Tri sestre - 18.15 Močno me objemi - 19.15 24 ur - 20.00 Mladi Indiana Jones: Zgodbe nedolžnosti - 21.45 Privid zločina - 22.40 Odpadnik - 23.30 Prijatelji - 0.00 24 ur, pon.

KANAL A

10.50 Lov za zakladom - 11.40 TV prodaja - 12.10 Zmikavta - 13.00 Ricki Lake, pon pogovorne oddaje - 13.50 TV prodaja - 14.20 Obala ljubezni - 15.10 Mladi in nemimi - 16.00 Ricki Lake, pogovorna oddaja - 16.50 Sheena, kraljica džungle - 17.45 Da, draga? - 18.15 Roseanne - 18.45 Korak za korakom - 19.15 Šov Jerryja Springerja, pogovorna oddaja - 20.00 Horor: - Izganjalka vampirjev - 20.55 Angel - 21.50 Hudičeva zalega - 23.35 Šov Jerryja Springerja, pon. pogovorne oddaje - 0.20 Rdeče petke

IDEA TV – KANAL 10

8.00 Dobro jutro Pomurje - pozdrav Prekmurcem in Prekom, vreme, Živa, Idea TV - 9.00 Pomurski informativni kažipot - 15.00 Živa - Idea TV, pon. - Aktualno, informativna oddaja Dogodek dneva - 15.15 Oglasi, 15.20 Kulturno razvedrilo, navigator, film, kultura, prosti čas, 15.25 Intervju: Janko Irgolič - 15.35 Anketa - 15.45 Veterinar svetuje v 16.00 Kanal A - Živa - Idea TV, regionalni program - Aktualno, informativna oddaja, Dogodek dneva - 20.15 Oglasi - 20.20 Pomurski informativni kažipot - Aktualno, pon. informativne oddaje - Dogodek dneva - 21.15 Oglasi - 21.20 Pred koncem tedna: Žetev zlatega klasja, reportažni posnetek z lanskoletne tradicionalne prireditve na Stari gori - 21.35 Videoidea, kontaktna glasbena oddaja - 21.55 Napoved športnih dogodkov - 22.00 Pomurski informativni kažipot

TV AS

09.00 TV prodaja. 09.30 Gnes, informativna oddaja, pon. 09.45 Vitalis, zdravstvena oddaja, pon. 10.15 Razvojna razkritja Pomurja, izobraževalno-svetovalna oddaja, pon. 11.00 Zakoj pa nej, mladinska oddaja. 11.30 Videostrani. 15 15 TV prodaja. 15.45 Videostrani. 16.45 Vitalis, zdravstvena oddaja, pon. 17.15 Razvojna razkritja Pomurja, izobraževalno-svetovalna oddaja, pon. 18.00 Gnes, informativna oddaja. 18.15 Miš maš, otroška oddaja, iz produkcije ZLTV. 19.15 Zakoj pa nej, mladinska oddaja, pon. 19.45 Glasbeni spotl. 20.00 Gnes, informativna oddaja, pon. 20.15 Usodni trikotnik, gostja Irena Polanec. 21.15 Razvojna razkritja Pomurja, izobraževalno-svetovalna oddaja. pon. 22.00 Vitalis, zdravstvena oddaja, pon 22.30 Gnes, informativna oddaja. 22.45 Videostrani.

TV HRVAŠKA 1

7.00 Dobro jutro - 9.00 Lassie -9.25 Grimove pravljice - 9.50 Gasilec Samo - 10. Poročila -10.05 Smogovci - 10.35 Ali ste vedeli - 11.00 Preživetje - 12.00 Poročila - 12.20 El Manantial - 13.10 Halo Zagreb - 13.00 Evropski TV film komedije - 15.30 Risanka - 15.45 Poletje, poletje - 16.00 Poročila - 16.05 National Geographic - 17.00 Hrvaške planine - 17.30 hrvaška danes - 18.00 Frane Pero - 18.30 Hrvaški glasbeni program - 19.00 Krlz - 19.123 Risanka - 19.30 Dnevnik- 20.05 Bingo - 20.50 Antrologija dramskega programa - 21.55 Zvočni dvoboj - 23.00 Meridian - 23.30 Filmski maraton

TV HRVAŠKA 2

15.30 Lassie- 15.55 Grimove pravljice - 16.20 Gasilec Samo - 16.35 TV koledar - 16.55 Hugo -17.23 El Manhatial - 18.15 Madiganovi - 18.45 Nan. - 19.30 Glasbeni album - 20.05 Strenbergovsovi - 21.00 Poročila - 21.15 100 Centre Street - 22.00 Hit depo - 23.30 Seks v mestu - 23.55 Sopravnovi - 00.40 Nikita

TV HRVAŠKA 3

14.00 Tenis, prenos iz Wimbledona - 19.50 Atletika, prenos Zlate lige iz Pariza (do 23.10)

TV MADŽARSKA 1

5.42 Jutranje misli - 5.45 Agrar - 6.00 Danes zjutraj - 9.05 Za otroke - 10.00 Dogodovščine poredneža, avstralska nad. - 10.30 Peščaba, madž. nad. - 11.05 nekoga moraš ljubiti, nem. nad. - 12.00 Poročila - 12.55 Grad brez imena, madž. nad. - 14.00 Oddaje regionalnih postaj - 14.50 Madžarski tamburaški orkester -15.05 Oddaja za upokojence 15.35 Več kot doktor, it. nad. - 16.25 Odlični ježek, lutkovna igra - 16.55 Stena, mag. o informatiki - 17.20 Po sledeh nekdanjih Madžarov -18.00 Poročila - 18.05 Po sledeh svetovnih religij - 18.35 Okno - 19.30 Dnevnik, vreme, šport - 20.05 Fantom v mestu Lublo, film - 21.45 Predstavitev Gelleja Urija - 22.45 Aktualno, poročila - 22.50 Thema - 23.05 Trenutki za kulturo - 23.10 Odrvenelo srce, film

TV DUNA

5.30 Začenja se dan - 8.40 Poletna matineja - 9.00 Mojster slonov, film - 10 35 Menica, bančni mag. - 11.05 »Kdor enkrat prime za plug ...« - 11.50 Poročila - 12.10 Za kmetovalce - 12.25 Zakaj? - 12.55 Portret Anike Szokody -14 00 Petepanje po Oceaniji - 14.30 Tako se je začelo, ženske za kamero - 15.35 Poglavja iz zgodovine madžarskega filma -16.25 Znanstvena zakladnica -17.00 Koledar -18.00 Poročila - 18.30 Risanka - 19.00 Koledar - 19.55 Mladeniči, filmska satira - 21.45 Poročila, šport - 22.10 Do onemoglosti v Los Angelesu

TV AVSTRIJA 1

6.20 Otroški program - 10.55 Alarm za Kobro 11 - 11.45 Konfeti - 12.10 Risanke - 13.45 Formula 1, prenos treninga - 15.50 Herkul - 16.30 Nebeška družina - 17.15 Sabrina - 17.40 Čudovite čarovnice - 18.30 Prijatelji - 19.00 Will & Grace - 19.30 Čas v sliki - 20.15 Grof Monte Christo, drugi del TV-filma - 22.00 Zadnji Mohikanec, film - 23.50 Črni grom, film

TV AVSTRIJA 2

9.00 Poročila - 9.05 Sveže skuhano je napol pridobljeno - 9.30 Bogati in lepi - 9.55 Policijska inšpekcija 1 - 10.20 Mia, ljubezen mojega življenja, tretji del - 12.00 Poročila - 12.05 Vera - 13.00 Čas v sliki - 13.15 Sveže kuhano je napol pridobljeno - 13.40 Policijska inšpekcija 1 - 14.05 Z jasnega neba - 14.50 Dekliške prijateljice - 15.35 Bogati in lepi - 16.00 Šov Barbare Karlich - 17.05 Dobrodošli v Avstriji - 19.00 Dežela danes - 19.22 Europlay - 19.30 Čas v sliki - 20.00 Pogledi s strani - 20.15 Nerešeni akti XY - 21.15 Žarišče - 22.10 Čas v sliki - 22.35 Moderni časi - 23.10 Komisarka - 0.00 Čas v sliki - 0.30 Nerešeni akti XY, odzivi gledalcev

TV SPORED Sobota, 6. 7.

TV SLOVENIJA 1

8.00 Zgodbe iz školjke
8.30 Plesna šola Kazina
8.45 Sprehodi v naravo
9.00 Nesrečniki, risanka
10.00 Športni kviz
11.25 Tekmovanje pihalnih orkestrov
12.00 Tednik
13.00 Poročila, vreme, šport
13.35 Duhovni utrip
13.55 Polnočni klub
15.10 Tigrov zaliv, angleški film (čb)
17.00 Obzornik
17.10 Mednarodno tekmovanje pevskih zborov
17.50 Na vrtu
18.20 National geographic, dok. serija
19.10 Risanka
19.30 Dnevnik
20.10 TV Genij
21.10 Novice iz sveta razvedrila
21.40 Homo turisticus, oddaja o turizmu
22.35 Poročila
22.45 Kultura
22.55 Šport
23.15 Percy in Thunder, ameriški film
0.40 Iz muzeja
1.15 Na vrtu, pon. oddaje TV Maribor

TV SLOVENIJA 2

7.40 Teletekst TV Slovenija
8.00 Videostrani - vremenska panorama
8.50 Tv prodaja
9.20 Tedenski izbor
9.20 Frasier, ameriška nan.
9.40 Jean Christophe,francoska nad.
10.35 Med prijatelji, nemška nan.,
11.20 Sibeliusov koncert v Lahtiju
12.45 Jonatan, kratki igrani film
13.00 Horace in tina,avstralska nad.
13.25 Štafeta mladosti
14.20 Tv prodaja
14.55 Wimbledon: tenis - Grand Slam, prenos
17.45 V trenutku, ameriški film, pon.
19.15 Videospotnice
20.00 Dalajlama v Sloveniji
20.55 Pri petdesetih moški poljubljajo drugače, film
22.25 Jean christophe, nad.
23.20 Praksa, ameriška nan.
0.05 Koncerti sobotnih noci: Bajaga in instruktori, Tabu
1.55 Videospotnice, pon.

POP TV

8.00 TV prodaja - 8.30 Dragon Ball - 9.00 Mali helikopter - 9.10 Robinson Crusoe, risanka - 10.10 Providence - 11.00 Lepo je biti milijonar, pon. sezone - 12.10 Mladi Indiana Jones: Zgodbe nedolžnosti - 14.00 Formula 1, trening - 15.05 Bette - 15.35 Družinsko pravo - 16.30 Zahodno krilo - 17.25 Miss Slovenije, regionalni izbor - 17.30 Fant sreča dekle - 19.15 24 ur - 20.00 Vikend med zvezdami: - Zmeda na poštnem vlaku - 22.00 Frankenstein - 0.00 24 ur, pon.

KANAL A

10.10 TV prodaja - 10.40 Obala ljubezni - 11.30 Obala ljubezni - 12.20 Obala ljubezni - 13.10 Obala ljubezni - 14.00 Obala ljubezni - 14.55 Tri želje - 16.35 Slavne zvezde - 17.30 Matlock - 18.20 Simpatije - 19.10 Felicity - 20.00 Nogometna arena - 21.00 Korak prednosti - 22.55 Helikopterska enota - 23.50 Zmikavta

IDEA TV – KANAL 10

8.00 Pomurski informativni kažipot - 10.00 ŽIVA-IDEA TV, pon. regionalnega programa aktualno, informativna oddaja - 10.15 Oglasi - 10.20 Pred koncem tedna: Žetev zlatega klasja, reportažni posnetek z lanskoletne tradicionalne prireditve na Stari gori - 10.35 Videoidea, glasbena oddaja - 10.55 Napoved športnih dogodkov - 11.00 Pregled dogodkov tedna - 12.15 - Z glavo na zabavo, posnetek koncerta z uvodne prireditve

TV AS

09:00 TV prodaja. 09.30 Gnes, informativna oddaja, pon. 09.45 Usodni trikotnik, gost Irena Polanec. 10.45 Miš maš, otroška oddaja iz produkcije ZLTV. 11.45 Videostrani. 15.15 TV prodaja. 15.45 Videostrani 17.00 Usodni trikotnik, gost Irena Polanec. 18.00 Gnes, informativna oddaja. 18.15 Iz produkcije ZLTV 19.00 Povej! Iz produkcije ZLTV. 19.45 Glasbeni spoti. 20.00 Gnes, informativna oddaja, pon. 20.15 Videostrani.

TV HRVAŠKA 1

7.45 TV koledar -7.55 Poročila - 8.00 Program za otroke in mladino - 9.30 Kronika - 10.00 Poročila - 10.05 govorilnica - 10.55Risanka - 12.00 Poročila - 12.10 TV koledar - 12.55 Prizma - 13.50 Korenine hrvaške manjšine v Evropi - 14.25 Oprah show - 15.20 Hruške in Jabolka - 15.35 Ameriški film - 17.35 Zlata dekleta - 18.15 Hrvaški glasbeni program - 18.45 Pisan svet - 19.15 Popaj - 193.0 Dnevnik - 20.45 Dolgo, toplo poletje - 21.50 Richie Rich, film - 23.35 Serija- 0.25 Nočni program

TV HRVAŠKA 2

11.55 TV koledar - 12.05 Hišni ljubljenčki - 12.55 Felicity -13.35 Zdravo, mali - 15.35 Cosbyjev show - 16.00 Neukročena Afrika - 16.30 Sosedje iz pekla - 17.05 Veter v hrbet - 17.55 Zlata krila - 18.00 Zvezdne steze - 19.17 Najava večernega programa

1.20 Dr. Sommerfeld
2.10 Pozabljeni grehi, ameriški film, pon.
4.00 Šport

TV SLOVENIJA 1

7.40 Teletekst TV Slovenija do 01.15
8.00 Videostrani - vremenska panorama
0.00 Tv prodaja
0.30 Videostrani - vremenska panorama
4.50 Tv prodaja
5.20 Mednarodno zborovsko tekmovanje ženski pevski zbor
5.45 Tv prodaja
6.00 Homo turisticus, pon.
6.20 Nenadoma Susan, ameriška nan.
16.45 Dr. Sommerfeld, nemška nad.
17.40 Poletna nevihta, ameriški film
19.15 Videospotnice
20.00 Šport
23.00 Praksa, ameriška nan.
23.45 Porok, argentinska nad.
0.30 Videospotnice, pon.

POP TV

9.10 Newyorška policija - 10.00 Močno me objemi - 10.55 Tri sestre - 11.50 Esmeralda - 12.40 TV prodaja - 13.15 Preverjeno, pon. - 14.05 Odpadnik - 15.00 TV prodaja - 15.30 Newyorška policija - 16.25 Esmeralda - 17.20 Tri sestre - 18.15 Močno me objemi - 19.15 24 ur - 20.00 TV kriminalka: - Popolna varuška - 21.45 Nikita - 22.40 Odpadnik - 23.30 Prijatelji - 0.00 24 ur, pon.

KANAL A

10.50 Sheena, kraljica džungle - 11.40 TV prodaja - 12.10 Felicity - 13.00 Ricki Lake, pon. - 13.50 TV prodaja - 14.20 Obala ljubezni - 15.10 Mladi in nemirni - 16.00 Ricki Lake - 16.50 Sheena, kraljica džungle - 17.45 Da, draga? - 18.15 Roseanne - 18.45 Korak za korakom - 19.15 Šov Jerryja Springerja - 20.00 Zmikavta - 20.50 Ekstra magazin - 20.55 Krivi za ljubezen - 21.45 Pa me ustreli - 22.15 Noro zaljubljena - 22.45 Dosjeji X - 23.35 Šov Jerryja Springerja, pon. - 0.20 Rdeče petke

IDEA TV - KANAL 10

8.00 Dobro jutro Pomurje - pozdrav Prekmurcem in Prekom, vreme, živa - idea TV, pon, - 9.00 Pomurski inf. kažipot - 15.00 ŽIVA-IDEA TV, pon. - 15.15 Oglasi - 15.20 - Momitor RTS - oddaja o znanih Mariborc: Jože Jagodnik - 15.50 - PODELITEV OBČINSKIH PRIZNANJ NA TIŠINI, posnetek s slavnostne seje občinskega sveta - 16.00 KANAL A - 20.00 ŽIVA-IDEA TV, regionalni program - AKTUALNO, inf oddaja - Dogodek dneva - 20.15 Oglasi - 20.20 - Pomurski inf. kažipot - 21.00 - AKTUALNO, pon. - Dogodek dneva - 21.15 Oglasi - 21.20 - Hodil po zemlji sem naši, turistična oddaja - 21.40 - Prenovljena Ajda v Moravskih Toplicah, reportaža - 22.00 Pomurski inf. kažipot

TV AS

09.00 TV prodaja. 09.30 Gnes, pon. 09.45 Viva Turistica, pon. 10.15 Aktualno v občini, pon. 10.45 Kako biti zdrav in zmagovati? oddaj Rudija Klariča. 11.15 Nogometni studio Naj N 12.15 Videostrani. 15.15 TV prodaja. 15.45 Videostrani. 16.30 Nogometni studio Naj N 17.30 Viva Turistica, pon. 18.00 Gnes, inf. oddaja. 18.15 Moji mali prijatelji, oddaja o živalih. 19.00 Aktualno v občini, pon. 19.30 Turizem in prosti čas 20.00 Gnes, pon. 20.15 Zaigrajmo po domače, glasbena oddaja. 20.45 Glasbena skrinja, glasbena oddaja v živo. 21.30 CMC - 40 let, iz produkcije ZLTV. 22.30 Gnes,pon. 22.45 Videostrani.

TV HRVAŠKA 1

7.00 Dobro jutro - 9.00 Fantek spoznava svet - 9.25 Grimmove pravljice - 9.50 Lisjak Leon, risanka - 10.35 Ste vedeli - 11.00 Jaguar - 12.00 Poročila - 12.20 Izvor - 13.10 Halo, Zagreb - 14.00 Evropski TV film - 15.35 Risani film - 16.00 Poročila - 16.05 National Geographic - 17.00 Pustolovščina v Hrvaški - 17.230 Hrvaška danes - 18.00 Okrog sveta - 19.00 Kviz - 19.12 Vem, a ne vem - 19.30 Dnevnik 20.05 Skrivnostni srednji vek - 22.15 Kulturno leto - 23.00 Meridijan 16 - 23.25 Čas je za jazz, - 1.30 Evropski TV film

TV HRVAŠKA 2

9.30 TV vodič - 15.30 Deček spoznava svet - 15.55 Grimmove pravljice - 16.20 Ovce, risani film - 16.30 Najava programa - 16.50 Hugo - 18.15 Humoristična serija - 19.30 Glasbeni izbor - 20.05 Čarovnija, serija - 21.00 Poročila - 21.15 Prijatelji - 21.45 Dosjeji X - 22.30 Poletna noč

TV HRVAŠKA 3

20.05 Moja vojna v Gestapu, mini serija (do 23.05)

TV MADŽARSKA 1

5.42 Jutranje misli - 5.45 Agrar - 6.00 Danes zjutraj - 9.05 Za otroke - 10.00 Dogodovščina poredneža, nad. - 10.25 Peščaba, nad. - 11.05 Nekoga moraš ljubiti, nad. -12.00 Poročila, vreme - 13.00 In Zemlja se vseeno vrti, nad. - 13.45 Benetke, gospodar Jadrana - 14.00 Hrvatska kronika - 14.30 Ecranul nostru - 15.00 Madžarska 2002 -15.30 Več kot doktor, nad - 16.20 Za zgubljene ovčice? - 17.20 Podkovanje, dok. -18.00 Poročila - 18.05 Dempsey in Makepeace - 19.00 Kovček -19.30 Dnevnik - 20.05 Kratki filmi iz velikega sveta - 21.45 Portreti Károlya Lászla - 22.45 Aktualno, poročila - 23.10 Thema - 23.30 Očarljivost, film

TV DUNA

5.30 Začenja se dan - 8.40 Poletna matineja - 8.55 Gimnazija zapeljivcev - 9.40 Hčeri Mcleoda, film - 11.15 Smeri neba - 11.50 Poročila - 12.10 Za kmetovalce - 12.25 Živa cerkev - 12.55 Ob Donavi - 13.25 Kar je res, je res -13.40 Anziks iz Kisvarde - 14.20 Linum -14.35 Portreti iz madž. zgodovine - 15.05 Potepanje po Oceaniji - 15.45 Ekspedicija - 16.30 Pod praporjem Neptuna, nad.- 17.00 Srčne težave - 18.00 Poročila - 18.30 Risanka - 18.45 Gimnazija osvajalcev - 19.30 Menica, bančni mag. - 20.00 Slast goljufije - 21.45 Poročila - 22.10 Kje se skriva marksizem - 22.50 Agent s preutmi, film

TV AVSTRIJA 1

6.20 Otroški program - 10.15 Kolumbo - 11.45 Konfeti - 12.10 Risanke - 15.20 Herkul - 16.05 Nebeška družina - 16.50 Čudovite čarovnice - 17.35 Nogomet: Sturm - Rapid - 19.30 Čas v sliki - 20.15 Grof Monte Christo, četrti del TV-filma - 21.55 Nogomet - 22.55 Tajno ime Volkodlak, srhljivka - 0.20 Maščevanje po načrtu

TV AVSTRIJA 2

9.00 Poročila - 9.05 Sveže kuhano je napol pridobljeno - 9.55 Bogati in lepi - 10.20 Jesenski lovec, film - 12.00 Poročila - 12.05 Ura vprašanj - 13.00 Čas v sliki - 13.15 Sveže kuhano je napol pridobljeno - 13.40 Policijska inšpekcija 1 - 14.05 Z jasnega neba - 14.50 Dekliške prijateljice - 15.35 Bogati in lepi - 16.00 Šov Barbare Karlich - 17.00 Poročila - 17.05 Dobrodošli v Avstriji - 18.48 Loto - 19.00 Dežela danes - 19.22 Europlay - 19.30 Čas v sliki - 20.15 Duhovnikovo srce, prvi del romance - 22.00 Čas v sliki - 22.30 Evropska panorama - 23.15 Žarišče - 0.00 Čas v sliki

TV SPORED Četrtek, 11. 7.

TV SLOVENIJA 1

6.55 Teletekst TV Slovenija
7.20 Tedenski izbor
7.20 Kultura
7.30 Odmevi
8.00 Na vrtu
8.25 Peta hiša na levi, družinska hum. nan.
8.50 Pod klobukom
9.40 Zgodbe iz školjke
10.10 Oddaja za otroke
11.10 Alpe - Donava - Jadran
11.40 Festival sodobne ljudske glasbe
11.55 Ljubezen ne pozna barve
13.00 Poročila, šport, vreme
13.30 Tedenski izbor
13.30 Iz hleva v palačo - lipicanci
14.15 Mavrica
16.00 Slovenski utrinki, oddaja madžarske tv
16.30 Poročila, šport, vreme
16.40 Vaš tolar
17.00 Dosežki: Metuljčnice, pon.
17.20 List in cvet: hortenzije
17.55 Enajsta šola, oddaja za radovedneže
18.30 Dober tek
18.40 Risanka
19.00 Danes
19.05 Vaš kraj
19.25 Vreme
19.30 Tv dnevnik, šport, vreme
20.00 Tednik
21.00 David Copperfield, angleška nad.
22.00 Odmevi, kulturna kronika, šport, vreme
22.50 Domišljavost in domnevnost
23.45 Brane Rončel izza odra
1.20 List in cvet: hortenzije, pon.
1.50 Tednik, pon.
2.45 Nenadoma Susan
3.10 Dr. Sommerfeld
4.00 Moloh, rusko-nemški film
6.00 Šport

TV SLOVENIJA 2

7.40 Teletekst TV Slovenija
8.00 Videostrani - vremenska panorama
10.00 Tv prodaja
10.30 Videostrani - vremenska panorama
13.50 Tv prodaja
14.20 Videostrani - vremenska panorama
15.15 Tv prodaja
15.30 Zgodovinski laboratorij,
16.20 Nenadoma Susan, ameriška nan.
16.45 Dr. Sommerfeld, nemška nad.
17.45 Hvala in lahko noč, ameriški film
19.15 Videospotnice
20.00 Popularna resna glasba
21.30 Poseben pogled
22.45 Praksa, ameriška nan.
23.25 Novinka
0.15 Videospotnice, pon.

POP TV

9.10 Newyorška policija - 10.00 Močno me objemi - 10.55 Tri sestre - 11.50 Esmeralda - 12.40 TV prodaja - 13.10 Nikita - 14.10 Odpadnik - 15.00 TV prodaja - 15.30 Newyorška policija - 16 25 Esmeralda - 17.20 Tri sestre - 18.15 Močno me objemi - 19.15 24 ur - 20.00 Danielle Steel: Spomini - 21.40 Bolnišnica upanja - 22.30 Odpadnik - 23.20 Prijatelji - 23.50 24 ur, pon.

KANAL A

10.50 Sheena, kraljica džungle - 11.40 TV prodaja - 12.10 Jack in Jill - 13.00 Ricki Lake, pon. pogovorne oddaje - 13.50 TV prodaja - 14.20 Obala ljubezni - 15.10 Mladi in nemirni - 16.00 Ricki Lake, pogovorna oddaja - 16.50 Sheena, kraljica džungle - 17.45 Da, draga? - 18.15 Roseanne - 18.45 Korak za korakom - 19.15 Šov Jerryja Springerja, pogovorna oddaja - 20.00 Columbo: Čakajoča - 21.25 Pa me ustreli - 21.55 Varnost prve dame - 22.25 Dosjeji X - 23.15 Šov Jerryja Springerja, pon. - 0.00 Rdeče petke

IDEA TV - KANAL 10

8.00 Dobro jutro Pomurje - Pozdrav Prekmurcem in Prekom VREME ŽIVA-IDEA TV, pon. - 9.00 Pomurski informativni kažipot - 15.00 ŽIVA-IDEA TV, pon. - AKTUALNO, inf. oddaja Dogodek dneva - 15.15 Oglasi - 15.20 - Hodil po zemlji sem naši, turistična oddaja - 15.40 - Prenovljena Ajda v Moravskih Toplicah, - 16.00 KANAL A - 20.00 ŽIVA-IDEA TV, regionalni program - AKTUALNO, inf. oddaja - Dogodek dneva - 20.15 - Oglasi - 20.20 - Pomurski inf. kažipot - 21.00 - Aktualno, pon. i21.15 OGLASI - 21.20 Kulturno razvedrilno - navigator - 21.25 - Intervju - 21.35 - Anketa - 21.40 - Marko banda, posnetek koncerta - 22.00 - Pomurski inf. kažipot

TV AS

09.00 TV prodaja. 09.30 Gnes, informativna oddaja, pon. 09.45 Glasbena skrinja, glasbena oddaja, pon. 10.30 Moji mali prijatelji, oddaja o živalih, pon. 11.15 Videostrani. 15.15 TV prodaja. 15.45 Videostrani. 17.00 CMC - 40 let, iz produkcije ZLTV. 18.00 Gnes, informativna oddaja. 18.15 Zakoj pa nej, mladinska oddaja. 18.45 Glasbena skrinja, glasbena oddaja.. pon. 19.30 Iz produkcije ZLTV, izmenjava programa. 20.00 Gnes, informativna oddaja, pon 20.15 Razvojna razkritja Pomurja, izobraževalno-svetovalna oddaja v živo. 21.00 Vitalis, zdravstvena oddaja. 21.30 Beli pianino, glasbena oddaja iz produkcije ZLTV. 22.45 Gnes, informativna oddaja, pon. 23.00 Videostrani

TV HRVAŠKA 1

7.00 Dobro jutro, Hrvaška - 9.00 Fantek spoznava svet - 9.25 Grimmove pravljice - 9.50 Pozabljene igračke, risani film - 10.35 Ste vedeli - 11.00 Bitja iz Amazonke - 12.00 Poročila - 12.20 Izvor - 13.10 Halo, Zagreb - 14.00 Evropski TV film - 15.35 Risani film - 16.00 Poročila - 16.05 National Geographic - 17.00 Pustolovščina v Hrvaški - 17.230 Hrvaška danes - 18.00 Okrog sveta - 19.00 Kviz - 19.12 Vem, a ne vem - 19.30 Dnevnik - 20.00 Najava večernega programa - 20.05 Barve turizma - 22.55 Leflrontee, francoski film - 23.00 Meridijan 16 - 23.25 Čas je za jazz, - 1.30 Evropski TV film

TV HRVAŠKA 2

9.30 TV vodič - 15.30 Deček spoznava svet - 15.55 Grimmove pravljice - 16.20 Poročila za gluhe in naglušne osebe - 16.30 Najava programa - 16.50 Hugo - 18.15 Humoristična serija - 19.30 Glasbeni izbor - 20.05 Sodnica Amy 2, serija - 21.00 Poročila - 21.15 Prijatelji - 22.45 Nikita - 22.30 Poletna noč

TV HRVAŠKA 3

20.05 Rock klub - 21.05 Blur - samo za eno noč (do 22.05)

TV MADŽARSKA 1

5 42 Jutranje misli - 5.45 Agrar - 6.00 Danes zjutraj - 9.05 Za otroke -10.00 Dogodovščine poredneža - 10.30 Peščaba, madž. nad. -11.05 Nekoga moraš ljubiti, nemš. nad. -12.00 Poročila, vreme - 12.55 In Zemlja se vseeno vrti, madž. nad. - 14.00 Skupaj - 14.50 Komando Merlin - 15.00 Alpe-Donava-Jadran -16.20 Današnje izpovedi - 16.50 Nisem naredila nič velikega - 18.00 Poročila - 18.05 Demsey in Makepeace -19.00 Olepšanje - 19.30 Dnevnik, šport, vreme - 20.05 Mesto v črnem, madž. nad. - 21.10 Od jutra do večera, tel film - 22.30 Aktualno, poročila - 22.55 Thema - 23.15 Minute za kulturo - 22.50 + 1

TV DUNA

5.30 Začenja se dan - 8.40 Poletna matineja - 8.45 Gimnazija osvajalcev - 9.30 Pilot, am. film - 11.00 Talent - 11.50 Poročila - 12.10 Za kmetovalce - 12.25 V božjih rokah, verski mag. - 12.55 Tragedija človeka, madž. film -14.15 Afrika, moje življenje, dok. -15.15 Potovanje na sveta mesta 16.10 Bog naj blagoslovi pošteno obrtl -16.25 Pod praporjem Neptuna, nemš. nad. - 17.00 Koledar - 18.00 Poročila, šport - 18.30 Risanka - 19.00 Koledar - 20.00 Upor Joba, madž. film - 21.45 Poročila, šport - 22 10 Zakaj? - 22.40 Operne pravljice iz Kolozsvárja - 23.35 Skupna slika, pon.

TV AVSTRIJA 1

6.00 Otroški program - 10.10 Grol Monte Christo, četrti del TV-filma - 12.10 Risanke - 15.45 Herkul - 16.30 Nebeška družina - 17.15 Sabrina - 17.40 Čudovite čarovnice - 18.30 Varuška - 18.50 Novo v kinu - 19.00 Cybill - 19.30 Čas v sliki - 20.15 Komisar Rex - 21.05 Alarm za Kobro 11 - 21.50 Blues iz Kaisermühlena - 22.45 Novo v kinu - 23.00 Poletni kabaret - 0.00 Oddaja o kulturi

TV AVSTRIJA 2

9.00 Poročila - 9.05 Sveže kuhano je napol pripravljeno - 9.30 Bogati in lepi - 9.55 Policijska inšpekcija 1 - 10.20 Bella ciao, komedija - 12.00 Poročila - 12.05 Ura vprašanj - 13.00 Čas v sliki - 13.15 Sveže kuhano je napol pripravljeno - 13.40 Policijska inšpekcija 1 - 14.05 Z jasnega neba - 14.50 Dekliške prijateljice - 15.35 Bogati in lepi - 16.00 Šov Barbare Karlich - 17.05 Dobrodošli v Avstriji - 19.00 Dežela danes - 19.22 Europlay - 19.30 Čas v sliki - 20.15 Univerzum: Mauricius - 21.05 Usodni dan - 22.00 Čas v sliki - 22.30 Evro Avstrija - 23.00 Primer za dva

19.30 Glasbeni album – 20.05 Sotijske zgodbe – .35 Serija – 00.05 Do konca sveta, film

V HRVAŠKA 3

3.10 Vaterpolo: Hrvaška - Madžarska, prenos – 1.15 Serija – 22.45 Šport danes – 23.00 Serija

TV MADŽARSKA 1

.42 Jutranje misli - 5.45 Oddaja za kmetovalce - .00 Danes zjutraj - 7 25 Za otroke - 8.00 Zlati dim 9.20 Kje in kaj?- 9.50 Pokal Pepsi 10.00 Otroci kapetana Grant, rus. nad. - 10.40 Zanzibar - 11.10 Samorastnik, kan. nad. - 12.00 Poročila - 12.10 Safari v Hallywoodu, am. nad. - 13.00 Izginule kulture, vrednote za ohranitev, fran. dok. -13.50 Popotnica - 14.05 Sposojena Zemlja - 14.35 Pogovarjajmo se o prihodnosti -14.50 Naše stoletje - 15.20 Delta - 15.50 Zdravilne rastline- 16.20 Skrivnosti zakulisja - 17.00 Zemlja ljubezni, fran. nad. -18.30 Luxor Loto Show - 19.30 Dnevnik, šport,vreme - 20.05 Novi muhasti letni časi - 21.00 Zločin v vojaškem oporišču, am. film - 22.40 Igralec, film

TV DUNA

5.30 Začenja se dan - 7.05 Zmaj iz papirja, za majhne in velike - 9.00 Reka Manu - 9.30 Kar je res, je res - 9.55 Avla - 10.25 Heureka! -11.00 Nadležneži, it. nad. - 11.50 Poročila -12.10 Madž. narodna glasba -12.40 V božjih rokah - 13.10 Obnova vere - 13.30 Zaljubljeni zemljepis -14.05 Po sledeh Kristusa - 14.40 Ekspedicija, venezuelska nad. - 15.25 Krf - 15.55 Donava, modri trak Evrope -16.25 Ob Donavi - 17.00 Začaranost, it. nad. - 18.00 Poročila - 18.30 Risanka - 19.05 Zakladi svetovne dediščine - 19.20 Halo, halo - 19.45 Bilo je nekoč - 20.00 Branilec in morilec, film - 21.45 Poročila, šport - 22.05 Privrženci glasbe, film

TV AVSTRIJA 1

6.20 Otroški program – 10.50 Disneyev festival – 13.00 Čisto mimo, čisto v življenju – 13.45 Formula 1, prenos kvalifikacij – 15.20 Ö3 Austria Top 40 – 16.05 Ally McBeal – 16.50 V živo na ulici – 17.15 Nogomet: Sturm - GAK, prenos superfinala iz Gradca – 19.30 Čas v sliki – 20.15 Stavite, da?..., prenos iz Euro Disneya v Parizu – 22.40 Joshua Tree, akcijski film – 0.15 Rocky IV, film

TV AVSTRIJA 2

9.00 Poročila – 9.05 Sveže kuhano je napol pridobljeno – 9.30 Gangsterjeva lutka, kriminalka – 11.05 Buona sera, gospodična Campbell, komedija – 13.00 Čas v sliki - 13.10 Za dolžino nosa, komedija – 14.45 Ko igra glasba na jezeru Wörther, komedija – 16.25 Alpe - Donava - Jadran – 16.55 Religije sveta – 17.00 Poročila – 17.05 Pogled v deželo – 17.45 Ljudski odvetnik – 18.20 Bingo – 19.00 Dežela danes – 19.30 Čas v sliki – 20.15 Bella Ciao, komedija – 21.40 Čas v sliki – 21.50 Noč primadon, glasba – 23.15 Slamnata lutka, komedija

TV SPORED Nedelja, 7. 7.

TV SLOVENIJA 1

7.40 Teletekst TV Slovenija
8.00 Živ žav. Telebajski, Trnovo robidovje, lutkovna nan.,
9.55 Nedeljska maša, prenos s Kureščka
11.00 Svet divjih živali
11.30 Obzorja duha
12.00 Ljudje in zemlja
13.00 Poročila, šport, vreme
13.10 Imago Slovenae: The Burning Bush
13.45 Vikarka iz Dibleyja,
14.25 Viharni časi, nemška nad.
15.55 O živalih in ljudeh, oddaja TV Maribor
16.30 Poročila, šport, vreme
16.45 Vsakdanjik in praznik
18.00 Za naše goste iz tujine
18.30 Žrebanje lota
18.40 Risanka
19.00 Danes
19.05 Zrcalo tedna
19.25 Vreme
19.30 Tv dnevnik, šport, vreme
20.00 Mavrica
21.45 Etika za novo tisočletje,
22.40 Poročila, šport, vreme
23.15 Zgodbe iz Avstralije
23.50 Še tisti kanček duše, bosanski film
1.00 Za naše goste iz tujine,
1.30 Zgodovinski laboratorij,
2.20 Pa naj jedo pogačo,
2.50 Pajek, danska nad.,
3.50 Vsakdanjik in praznik, pon.
5.15 Tenis

TV SLOVENIJA 2

7.40 Teletekst TV Slovenija
8.00 Videostrani - vremenska panorama
10.20 Tv prodaja
10.50 Tedenski izbor
10.50 Rad imam Lucy,
11.15 Komisar Rex,
12.00 Mednarodno zborovsko tekmovanje
12.30 Tv prodaja
13.00 Dalajlama v Sloveniji, pon.
14.00 Tibet - streha sveta, dokumentarni film
14.55 Wimbledon: tenis
18.45 Ep v letenju z zmaji, reportaža
19.15 Videospotnice
20.00 Zgodovinski laboratorij,
20.50 Frasier, ameriška nan., 23/24
21.15 Homo turisticus
21.35 Pajek, danska nad., 3/6
22.35 Kolesarstvo: velika nagrada Krke
23.05 In memoriam
0.35 Videospotnice, pon.

POP TV

8.00 TV prodaja – 8.30 Dragon Ball – 9.00 Mali helikopter – 9.10 Robinson Crusoe, pon – 10.10 Providence – 11.00 Lepo je biti milijonar, pon. sezone – 12.30 Zahodno krilo – 13.30 Formula 1: Silverstone, prenos – 16.00 Smola pa taka – 16.30 Zahodno krilo – 17.30 Policijska zgodba: Preutrujena – 19.15 24 ur – 20.00 Vikend med zvezdami: – Driblerja pod košem – 22.00 Slovenski teden golfa, reportaža – 22.15 Poročil sem se z morilko – 0.00 24 ur, pon

KANAL A

10.00 TV prodaja - 10.30 - 13.50 Mladi in nemirni – 14.40 Ljubezen v senci – 16.35 Slavne zvezde – 17.30 Adijo, pamet – 18.20 Dvakrat v življenju - 19.10 Jack in Jill – 20.00 Plava laguna – 22.00 Spet zaljubljena – 22.50 Spoznajte Applegatove – 0.25 Nogometna arena, pon.

IDEA TV – KANAL 10

8.00 Pomurski informativni kažipot - 10.00 ŽIVA-IDEA TV, regionalni program športni ponedeljek z Mirjano - 10.20 – NISSAN PRIMERA, predstavitev novega avtomobila - 10.35 – Kasaške dirke v Gornji Radgoni, reportaža - 11.15 – Praznovanja občine Radenci, reportaža - 11.35 - Jadranski otok Molat, počitniška reportaža - 11.55 - Intervju: Janko Irgolič - 12.10 Anketa - 12.15 - Veterinar svetuje - 12.30 – Pregled dogodkov tedna

TV AS

09.00 TV prodaja. 09.30 Teden ob Muri, inf. oddaja 10.30 Na domači grudi, kmet. oddaja. 11.30 Romski razgledi – Romano Dikhijpe, oddaja o Romih. 12.00 Vitalis, zdravstvena oddaja, pon. 12.30 Glasbena skrinja, glasbena oddaja, pon. 13.15 Moj dom, pon. oddaje 13.45 Viva Turistica, turistična oddaja. 14.15 Razvojna razkritja Pomurja, pon. 15.00 Izdelki domače in umetnostne obrti že 2. na soboških dnevih. 15.15 TV prodaja. 15.30 Videostrani.

TV HRVAŠKA 1

7.40 Dr. Argus - 8.05 Zajčke zgodbe – 8.35 Poštar Pat - 9.30 Briljantina – 10.00 Poročila – 10.05 Ameriški film - 12.00 Poročila - 12.20 Sadovi zemlje - 13.20 Mir in dobro - 13.50 Duhovni klic – 14.10 Jack in Jill, serija – 15.00 Inventura, glasbena oddaja – 15.30 Svet zabave – 16.10 Oprah Show – 17.15 Črno-belo v barvi – 18.05 Zlata dekleta – 18.30 rojeni med divjimi živalmi – 19.20 Nocoj– 19.30 Dnevnik – 20.05 Zelda, ameriški film – 22.00 Tišina prosim – 23.10 Filmi Kiste Papića – 01.05 Črno-belo v barvah

TV HRVAŠKA 2

10.40 TV koledar – 10.50 Portret cerkev in mest – 11.05 Margečan, maša, prenos – 12.10 Dr. Argus, risana serija – 12.55 Jym in Jam – 13.05 Poštar Pat – 13.10 Brodfest 2002 – 15.35 Cosbyjev show – 16.00 Neukrotljiva Afrika - 16.30 Sosedje iz pekla – 17.05 Veter v hrbet – 17.55 Zlata krila – 18.40 Zvezdne steze – 19.27 Najava večernega programa – 19.30 Inventura – 20.05 Prenos iz Đakova – 21.30 Portreti umetnikov – 22.20 Čas je za jazz

TV HRVAŠKA 3

13.45 Formula 1 – 16.00 Tenis, prenos finala iz Wimbledona – 19.00 Plavanje, reportaža z mednarodnega turnirja iz Splita – 20.00 SP v samostrelu, reportaža iz Ivanićgrada – 20.20 Čarovnija, serija (pon. dveh epizod) – 21.50 Šport danes – 22.05 Čarovnija, serija (pon. treh epizod)

TV MADŽARSKA 1

5.42 Jutranje misli - 5.45 Oddaja za kmetovalce - 6.00 Danes zjutraj, izbor - 7.40 Za otroke - 8.05 Muzej pravljic - 9.40 Glavni trg - 11.00 Katoliška maša - 12.00 Poročila, vreme - 12.05 Narodna glasba 12.30 Ekspedicija Tyatya - 13.00 Kapetan veličanstva,ang. nad. - 13.50 Tako se obnašamo v prometu - 14.20 Ali ste že videli Budimpešto? - 14.55 Cerkva iz obdobja Arpadovičev - 15.10 Radostna novica - 15.35 Zdravilne rastline - 16.05 Opereta.hu - 16.55 Zemlja ljubezni, nad. - 18.30 Poročila, šport - 19.00 Tednik - 19.55 Top show - 20.50 Srečanje z zvezdniki 21.20 Čar plesa - 22.10 Razvaline cesarstva, serija 22.35 Mediamix - 23.10 Super ženska, komedija

TV DUNA

5. 55 KOledar - 7.05 Zmaj iz papirja, za male in velike - 9.00 Dvorci iz papirja, palače iz porcelana - 9.35 Živa cerkev -10.05 Operne pravljice iz Koložvarja - 10.55 Poirot - 11.50 Poročila - 12.10 Madž. narodna glasba - 13.00 Ljubezen na leseni klopi, film - 14.25 Izginili so-iščemo jih! - 14.45 Nekdanji dnevniki -15.05 Zamenjava skoka - 15.35 Pemigius Geyling - 16.15 Wotruba, avstr. dok. - 16.50 Bog daj!, am. burleska -18.00 Tednik - 19.05 Risanka - 19.20 Halo, halo - 19.50 Jenkiji, film - 22.15 Dunašport - 22.30 Teater Millenaris

TV AVSTRIJA 1

6.00 Otroški program – 9.15 Formula 1, prenos ogrevanja – 10.05 Otroški program – 12.10 Šport – 12.40 Triatlon: Iron Man, posnetek iz Celovca – 13.00 Formula 1 – 16.05 Gospod Bean – 16.30 James Bond - Diamantna vročica – 18.30 Šport v nedeljo – 19.30 Čas v sliki – 20.15 Nori profesor, komedija – 21.50 Kolumbo – 23.20 Kraj dejanja – 0.50 Dirka s smrtjo, srhljivka

TV AVSTRIJA 2

9.00 Poročila - 9.05 Pozdrav Dunaju z Gregoryjem Peckom, koncert – 10.35 Teden kulture – 11.00 Poročila – 11.05 Novinarska ura – 12.00 Visoka hiša – 12.30 Orientacija – 13.00 Poročila – 13.05 Tednik – 13.30 Domovina, tuja domovina – 14.00 Glasba in trač – 15.35 Jesenski lovec, film – 17.05 V deželi panonske pomladi – 17.55 Brez pošte, šov – 18.25 Kristus v času – 18.30 Podobe Avstrije – 19.00 Dežela danes – 19.17 Loto – 19.30 Čas v sliki – 20.15 Najbolj prisrčno Hansi Hinterseer – 21.45 Poročila – 21.55 Prizadet – 23.15 70 let Joeja Zawinula, portret – 23.45 Zawinul in svetovna glasba, koncert – 0.30 Polnočni kavboj, film

TV SPORED Ponedeljek, 8. 7.

TV SLOVENIJA 1

7.05 Teletekst TV Slovenija
7.30 Tedenski izbor
7.30 Utrip
7.45 Zrcalo tedna
8.05 Alpe-Donava-Jadran,
8.35 Peta hiša na levi,
9.05 Iz popotne torbe: zvok
9.20 Marko
9.35 Oddaja za otroke
10.00 Svet divjih živali,
10.30 National Geographic,
11.25 Na vrtu
11.50 Kuhinja do nazga,
12.20 Zgodbe iz Avstralije
13.00 Poročila, šport, vreme
13.15 O živalih in ljudeh, oddaja
13.50 Tedenski izbor
13.50 Ljudje in zemlja, oddaja TV Maribor
14.45 Polnočni klub
15.55 Dober dan, koroška
16.30 Poročila, šport, vreme
16.40 Vaš tolar
17.00 Severna triglavska stena II,
17.50 Telebajski, pon.
18.15 Radovedni taček: Roža
18.30 Žrebanje 3x3 plus 6
18.40 Risanka
19.00 Danes
19.05 Vaš kraj
19.25 Vreme
19.30 Tv dnevnik, šport, vreme
20.00 Julija, avstrijska nan.
20.55 Ljubezen ne pozna barve
22.00 Odmevi, kulturna kronika, šport, vreme
22.50 Ecce homo, dok. serija
23.40 Nega v domovih, angleška dok. oddaja
0.30 Nenadoma Susan,
0.55 Dr. Sommerfeld,
1.40 Lov na pravico, ameriški film
3.10 Homo turisticus, pon.
3.30 Studio city, pon.
4.25 Končnica, pon.
5.30 Šport

TV SLOVENIJA 2

7.40 Teletekst TV Slovenija
8.00 Videostrani - vremenska panorama
10.00 Tv prodaja
10.30 Videostrani - vremenska panorama
14.05 Tv prodaja
14.35 Koncerti sobotnih noči:
16.20 Nenadoma Susan, ameriška nan.
16.45 Dr. Sommerfeld, nemška nad.
17.40 Martinova skrivnost, kratki igrani film
17.55 Horace in tina, avstralska nad.
18.20 Jasno in glasno, kontaktna oddaja
19.15 Videospotnice
20.00 Studio city
21.00 Končnica
21.45 Vojna stoletja,
22.35 Alica, evropski dokumentarni film:
23.00 Brane roncel izza odra
0.25 Videospotnice, pon.

POP TV

9.10 Newyorška policija – 10.00 Močno me objemi - 10.55 Tri sestre – 11.50 Esmeralda - 12.40 TV prodaja - 13.10 Zahodno krilo - 14.05 Odpadnik – 15.00 TV prodaja – 15.30 Newyorška policija - 16.25 Esmeralda – 17.20 Tri sestre – 18.15 Močno me objemi – 19.15 24 ur – 20.00 Prvi vitez – 22.20 Sedma nebesa – 23.10 Odpadnik – 0.00 Prijatelji – 0.30 24 ur, pon.

KANAL A

10.50 Lov za zakladom – 11.40 TV prodaja - 12.10 Simpatije – 13.00 Ricki Lake, pon. pogovorne oddaje – 13.50 TV prodaja – 14.20 Obala ljubezni – 15.10 Mladi in nemirni – 16.00 Ricki Lake, pogovorna oddaja - 16.50 Lov za zakladom – 17.45 Da, draga? – 18.15 Roseanne - 18.45 Korak za korakom – 19.15 Šov Jerryja Springerja, pogovorna oddaja - 20.00 Superfilm: – Lahko se zgodi tudi vam – 21.50 Pa me ustreli – 22.20 Noro zaljubljena – 22.50 Dosjeji X – 23.40 Šov Jerryja Springerja, pon. pogovorne oddaje - 0.30 Rdeče petke

IDEA TV – KANAL 10

8.00 Pomurski informativni kažipot vreme živa idea TV, pon. regionalnega programa - 9.00 -

Pomurski informativni kažipot - 15.00 - ŽIVA-IDEA TV, pon. regionalnega programa - Z glavo na zabavo, posnetek koncerta z uvodne prireditve - 16.00 KANAL A - 20.00 - ŽIVA-IDEA TV, regionalni program - AKTUALNO, informativna oddaja - Dogodek dneva - 20.15 - Oglasi - 20.20 - Pomurski inf. kažipot - 21.00 - Aktualno, pon. inf. oddaje Dogodek dneva - 21.15 Oglasi - 21.20 Kronika - 21.25 - Pregled športnih dogodkov - 21.35 - Z otvoritve trgovine Spar v Ljutomeru, reportažni posnetek 22.00 - Pomurski inf. kažipot

TV AS

09.00 TV prodaja. 09.30 Teden ob Muri, inf. oddaja, pon. 10.30 Na domači grudi, kmet. oddaja, pon. 11.30 Videostrani. 15.15 TV prodaja. 15.45 Videostrani. 17.00 Teden ob Muri, inf. oddaja. 18.00 Gnes, inf. oddaja. 18.15 Na domači grudi, kmetijska oddaja, pon. 19.15 Povej! iz produkcije ZLTV. 19.50 Glasbeni spoti. 20.00 Gnes, inf. oddaja, pon. 20.15 Ustvarjajmo skupaj, oddaja iz produkcije ZLTV. 21.00 Tuljenje, 6. del, film. 22.30 Gnes, inf. oddaja, pon. 22.45 Videostrani.

TV HRVAŠKA 1

7.00 Dobro jutro, Hrvaška - **9.00** Lassie - **9.25** Grimmove pravljice - **10.00** Poročila - **10.05** Smrkci - **11.00** Obstanek - **11.55** Poročila - **12.20** Izvor, serija - **13.10** Halo, Zagreb - **14.00** Evropski TV film - **15.30** Risani film - **15.45** Poletje, poletje - **16.05** National Geographic - **17.00** Pustolovščina v Hrvaški: s kolesom po otokih - **18.00** Krš in morje - **18.30** Hrvaški glasbeni program - **19.00** Vprašalnik, kviz - **19.30** Dnevnik - **20.05** dokumentarno-zabavna oddaja - Glasbeni večeri v Donatu - **23.00** Meridijan 16 - **23.25** Blur - **00.25** Perverzna igra - **1.55** Evropski TV film

TV HRVAŠKA 2

8.00 Panorama turističnih središč - **9.30** TV vodič - **15.30** Lassie - **15.55** Grimove pravljice - **16.30** Najava programa - **16.45** Poročila za gluhe in naglušne osebe - **18.15** Madiganovi - **18.45** Rešilna služba - **20.05** Sternbergovi - **21.15** Frasier, serija - **22.15** Letni retrovizor - **23.35** Nikita

TV HRVAŠKA 3

20.10 Atletika, prenos Hanžekovićevega memoriala iz Zagreba - ... Ponovitve - ... SP v samostrelu, reportaža iz Ivanićgrada

TV MADŽARSKA 1

5.42 Jutranje misli - 5.45 Agrar - 6.00 Danes zjutraj - 9.05 Za otroke -10.00 -Dogodovščine poredneža, avstralska nad. - 10.30 Peščaba, madž. nad. - 11.05 Nekoga moraš ljubiti, nemš. nad. - 12.00 Poročila 12.55 Grad brez imena, madž. nad. - 14.20 Romski magazin - 14.45 Domovina, slovaški mag. -15.15 Madžarska hiša -15.45 Več kot doktor, it. nad. - 16.40 Krščanska lahka glasba - 17.10 Ostani z nami! - 17.20 Na poti, evropski magazin - 18.00 Poročila - 18.05 Dempsey in Makepeace, krim. nan.- 19.00 Bonus -19.30 Dnevnik, šport, vreme - 20.05 Modra luč - 21.00 Temni angel, am. akcijska nad. - 21.45 Oddaja Lasla Pestyja - 22.20 Aktualno, poročila, vreme - 22.45 Thema - 23.05 Operne pravljice iz Kolozsvarja

TV DUNA

5.30 Začenja se dan - 8.40 Poletna matineja - 10.35 Reka Manu -11.00 Tedenska poročila - 11.50 Poročila - 12.10 Za kmetovalce - 12.25 Nekdanji dnevniki - 12.45 Znanstvena zakladnica -13.15 Apnenec iz Piliša - 13.55 765 dni, filmska etida -14.05 Zgodovina mest -14.35 Expedicija - 15.25 Donava, modri trak Evrope 15.50 Krf - 16.25 Pod praporjem Neptuna, nad. - 17.00 Halo, halo - 17.35 Človekova tragedija - 18.00 Poročila, šport - 18.30 Risanka 18.45 Gimnazija zapeljivcev, avst. nad. - 19.30 Nad mejami - 20.00 Neka druga ženska, film - 21.30 Zimzelene operne melodije - 21.45 Poročila - 22.10 Anziks iz Kisvárde - 22.50 Zgodbe iz prejšnjega stoletja, dok.

TV AVSTRIJA 1

6.20 Otroški program - **10.20** Nori profesor, komedija - **11.45** Konfeti - **12.10** Risanke - **15.45** Herkul - **16.30** Nebeška družina - **17.15** Sabrina - **17.40** Čudovite čarovnice - **18.30** Wortherjeva - **19.00** Cybill - **19.30** Čas v sliki - **20.15** Grof Monte Christo, tretji del TV-filma - **22.05** Avstralec Quigley, pustolovski film - **0.00** Alarm za Kobro 11

TV AVSTRIJA 2

9.00 Poročila - **9.05** Sveže kuhano je napol pridobljeno - **9.30** Bogati in lepi - **9.50** Policijska inšpekcija 1 - **10.15** Za dolžino nosa, komedija - **12.00** Poročila - **12.05** Orientacija - **12.35** Podobe Avstrije - **13.00** Poročila - **13.15** Sveže kuhano je napol pridobljeno - **13.40** Policijska inšpekcija 1 - **14.05** Z jasnega neba - **14.50** Dekliške prijateljice - **15.35** Bogati in lepi - **16.00** Šov Barbare Karlich - **17.05** Dobrodošli v Avstriji - **19.00** Dežela danes - **19.30** Čas v sliki - **20.15** Gozdarska hiša Falkenau - **21.05** Tema - **22.00** Čas v sliki - **22.30** Oddaja o kulturi - **0.00** Čas v sliki - **0.30** Potovanje Augusta Kinga, film

TV SPORED Torek, 9. 7.

TV SLOVENIJA 1

6.55 Teletekst TV Slovenija do 07.10
7.20 Tedenski izbor
7.20 Kultura
7.30 Odmevi
8.00 Mostovi
8.30 Peta hiša na levi,
9.00 Bisergora: o bibapuncah in bibafantih,
9.15 Radovedni Taček
9.30 Srebrnogrivi konjič
9.55 Oddaja za otroke
10.10 Sanjska dežela
10.40 Severna triglavska stena
11.25 Obzorja duha
12.00 Julija, avstrijska nan.
13.00 Poročila, šport, vreme
13.15 Tedenski izbor
13.15 Slovenska popevka
15.05 Etika za novo tisočletje
15.55 Prisluhnimo tišini
16.30 Poročila, šport, vreme
16.40 Vaš tolar
16.55 Ena irska, dve irski
17.50 Otroci Afrike,
18.10 Enciklopedija znanja
18.25 Knjiga mene briga
18.40 Risanka
19.00 Danes
19.05 Vaš kraj
19.25 Vreme
19.30 Tv dnevnik, šport, vreme
20.00 Kraljestvo planinskega orla:
20.55 Aktualno
22.00 Odmevi, kulturna kronika, šport, vreme
22.50 Nekoč
0.25 Knjiga mene briga
0.45 Ena irska, dve irski
1.40 Otroci Afrike,
1.55 Kraljestvo planinskega orla
2.45 Aktualno, pon.
3.40 Nenadoma Susan
4.00 Dr. Sommerfeld
4.50 Nekoč
6.35 Šport

TV SLOVENIJA 2

7.40 Teletekst TV Slovenija
8.00 Videostrani - vremenska panorama
10.00 Tv prodaja
10.30 Videostrani - vremenska panorama
13.55 Tv prodaja
14.25 Studio City, pon.
15.20 Tv prodaja
15.35 Končnica, pon.
16.20 Nenadoma Susan, ameriška nan.
16.45 Dr. Sommerfeld, nemška nad.
17.40 Četrto nadstropje, ameriški film
19.15 Videospotnice
20.00 Smrt ali življenje, ameriški film
21.30 Kocka, kanadski film
22.55 Praksa, ameriška nan.
23.40 Videospotnice, pon.

POP TV

9.10 Newyorška policija - 10.00 Močno me objemi - 10.55 Tri sestre - 11.50 Esmeralda - 12.40 TV prodaja - 13.10 Sedma nebesa - 14.05 Odpadnik - 15.00 TV prodaja - 15.30 Newyorška policija - 16.25 Esmeralda - 17.20 Tri sestre - 18.15 Močno me objemi - 19.15 24 ur - 20.00 Preverjeno - 20.45 Resnične zgodbe: - Črno in modro - 22.30 Odpadnik - 23.30 Prijatelji - 0.00 24 ur, pon.

KANAL A

10.50 Lov za zakladom - 11.40 TV prodaja - 12.10 Dvakrat v življenju - 13.00 Ricki Lake, pon. pogovorne oddaje - 13.50 TV prodaja - 14.20 Obala ljubezni - 15.10 Mladi in nemirni - 16.00 Ricki Lake, pogovorna oddaja - 16.50 Sheena, kraljica džungle - 17.45 Da, draga? - 18.15 Roseanne - 18.45 Korak za korakom - 19.15 Šov Jerryja Springerja - 20.00 Kung fu: - Policist in pol - 21.40 Pa me ustreli - 22.10 Noro zaljubljena - 22.40 Dosjeji X - 23.30 Šov Jerryja Springerja, pon. - 0.15 Rdeče petke

IDEA TV - KANAL 10

8.00 Dobro jutro Pomurje - Pozdrav Prekmurcem in Prekom vreme Živa - Idea TV, pon. regionalnega programa - 9.00 Pomurski informativni kažipot - 15.00 ŽIVA-IDEA TV, pon. regionalnega programa - AKTUALNO, informativna oddaja Dogodek dneva - 15.20 Kronika - 15.25 Pregled športnih dogodkov - 15.35 - Z otvoritve trgovine Spar v Ljutomeru, reportažni posnetek - 16.00 KANAL A - 20.00 ŽIVA-IDEA TV, regionalni program - aktualno, inf. oddaja dogodek dneva - 20.15 - Oglasi - 20.20 Pomurski inf. kažipot - 21.00 - Aktualno, pon. inf. oddaje - Dogodek dneva - 21.15 Oglasi - 21.20 - Monitor RTS - Oddaja o znanih oddaja o znanih Mariborčanih: Jože Jagodnik - 21.50 - Podelitev občinskih priznanj na Tišini, posnetek s slavnostne seje občinskega sveta - 22.00 Pomurski inf. kažipot

TV AS

09.00 TV prodaja. 09.30 Gnes, informativna oddaja, pon. 09.45 Videostrani. 15.15 TV prodaja. 15.45 Videostrani. 17.00 Usodni trikotnik, gostja Lucija Čirovič. 18.00 Gnes, informativna oddaja. 18.15 Nogometni studio Naj N, oddaja o nogometu. 19.15 Glasbeni spoti. 20.00 Gnes, informativna oddaja, pon. 20.15 Aktualno v občini!, občinska oddaja. 21.00 Viva Turistica, turistična oddaja. 21.30 Romski razgledi - Romano dikhijpe, oddaja o Romih. 22.05 Iz produkcije ZLTV. 22.35 Gnes, inf. oddaja, pon. 22.50 Videostrani.

TV HRVAŠKA 1

7.00 Dobro jutro, Hrvaška - **9.00** Fantek spoznava svet - **9.25** Grimmove pravljice - **9.50** Lisjak Leon, risani film - **10.35** Ste vedeli - **11.00** Nočni roparji - **12.00** Poročila - **12.20** Izvor - **13.10** Halo, Zagreb - **14.00** Evropski tV film - **15.35** Risani fom - **16.00** Poročila - **16.05** National Geographic - **17.00** Pustolovščina v Hrvaški - **17.230** Hrvaška danes - **18.00** Okrog sveta - **19.00** Kviz - **19.12** Vem, a ne vem - **19.30** Dnevnik - **20.00** Najava večernega programa - **20.05** Grška državljanska vojna - **22.15** Mestne zgodbe - **23.00** Meridijan 16 - **23.25** Male ženske, film - **1.30** Evropski TV film

TV HRVAŠKA 2

9.30 TV vodič - **15.30** Deček spoznava svet - **15.55** Grimmove pravljice - **16.20** Lisica Leon, risani film - **16.30** Najava programa - **16.50** Hugo - **18.15** Humoristična serija - **19.30** Glasbeni izbor - **20.05** Sternbergovi - **21.00** Poročila - **21.15** Prijatelji - **21.45** Pravica za vse - **22.30** Poletna noč

TV HRVAŠKA 3

15.30 Panorama turističnih središč Hrvaške - Športni program - ... Ponovitve

TV MADŽARSKA 1

5.42 Jutranje misli - 5.45 Agrar - 6.00 Danes zjutraj - 9.05 Za otroke - 10.00 Dogodovščina poredneža, nad. -10.30 Peščaba, nad. - 11.05 Nekoga moraš ljubiti, nad. -12.00 Poročila - 13.00 In Zem-

Ga se vsakdo vrti, nad. - 14.00 Srpski ekran - 14.30 Vinnetu Rödschwin - 15.00 Za tekmje - 15.30 Več kot doktor, nad.-16.15 Mali pameten - 16.50 Družinsko drevo -17.20 Katoliška kronika 18.00 Poročila - 18.10 Dempsey in Makepeace krim. ser.- 19.00 Vir - 19.30 Dnevnik - 20.05 Sp min Sabolcsa Fenyesa - 21.00 Don Matteo, ser - 21.55 Panorama - 22.25 Aktualno, poročil 22.50 Thema - 23.10 Vihravi časi, nad.

TV DUNA

5.30 Začenja se dan - 8.40 Poletna matine 9.05 Ginmazija osvajalcev - 9.50 Črni Pet 11.15 Nad mejami -11.50 Poročila - 12.10 kmetovalce - 12.25 Zamenjava skoka - 12.55 bljive slike -13.25 Heureka! - 14.00 Dokume rec - 14.50 Zgodovina mest - 15.20 Potovanje sveta mesta - 16.10 Bog blagoslovi pošteno c - 16.25 Pod praporjem Neptuna, nad. - 17 Halo, halo! - 17.40 Legende madžarskih gra 18.00 Poročila - 18.30 Risanka - 18.45 Gimna osvajalcev, ser -19.30 Smeri neba - 20.00 Čuc ti napadalec, madž. film - 21.45 Poročila - 22 Talent - 22.55 Filozofija ljubezni, film

TV AVSTRIJA 1

6.10 Otroški program - **10.00** Grof Monte Chr tretji del TV-filma - **11.45** Konfeti - **12.10** Risa - **15.45** Herkul - **16.30** Nebeška družina - 1 Sabrina - **17.40** Čudovite čarovnice - **18.30** \ ška - **19.00** Cybill - **19.30** Čas v sliki - **20.15** 7 nek na slepo, komedija - **21.55** Dvojna nat kriminalka - **23.30** Seks v mestu - **23.55** C.

TV AVSTRIJA 2

9.00 Poročila - 9.05 Sveže kuhano je napo dobljeno - 9.30 Bogati in lepi - 9.50 Polic inšpekcija 1 - 10.15 Ko igra glasba na je Worther - 12.00 Poročila - 12.05 Aktualna 13.00 Čas v sliki - 13.15 Sveže kuhano je r pridobljeno - 13.40 Policijska inšpekcija 14.05 Z jasnega neba - 14.50 Dekliške prij ce - 15.35 Bogati in lepi - 16.00 Šov Bar Karlich - 17.00 Poročila - 17.05 Dobrodo Avstriji - 19.00 Dežela danes - 19.22 Europ 19.30 Čas v sliki - 20.00 Pogledi s stra 20.15 Univerzum - 21.05 Reportaža - 22.0 v sliki - 22.30 Ogled - 23.05 Križem kraže

TV SPORED Sreda, 10. 7

TV SLOVENIJA 1

6.55 Teletekst TV Slovenija
7.20 Tedenski izbor
7.20 Kultura
7.30 Odmevi
8.00 Dober dan, koroška
8.30 Peta hiša na levi,
9.00 Trojčice, risana nan.
9.25 Pipsi, risana nan.
9.50 Knjiga mene briga
10.05 Enciklopedija znanja
10.25 Otroci Afrike
10.40 Ena irska, dve irski
11.35 Normal, Ohio
11.55 Kraljestvo planinskega orla
13.00 Poročila, šport, vreme
13.15 Andre Ransan: zanamci
14.00 Tedenski izbor
14.00 Viharni časi, nemška nad.
15.30 Aktualno
16.30 Poročila, šport, vreme
16.40 Vaš tolar
17.00 Divja južna Amerika
17.55 Pod klobukom
18.40 Risanka
19.00 Danes
19.05 Vaš kraj
19.25 Vreme
19.30 Tv dnevnik, šport, vreme
20.00 Sedmi pečat
22.00 Odmevi, kulturna kronika, šport, vre
22.50 Imago
0.05 Divja južna Amerika
1.00 Nenadoma Susan

VESTNIKOVA NAGRADNA KRIŽANKA

AVTOR: ŠTEFAN HAJDINJAK

ZGORNJI DEL TELESA

SLOVENSKI ZGODOVINAR (BOŽO)

POVELIČEVANJE, OBOŽEVANJE

CELJE

AZIJSKA ZAČIMBA

KRAJ NA POHORJU

ZOFKA KVEDER

AFRIŠKI VELETOK

BARIERA

MORSKA ŽIVAL Z LOVKAMI

OZEK PAS BLAGA

LJUBKOST, MIČNOST

NEOLITSKO NASELJE V ĐERDAPU, OB DONAVI

FILIPINSKI VULKAN

SLOVENSKA TISKOVNA AGENCIJA

GALIJ

ŽRTVENIK

SLOVANSKO DREVO

ŠVICARSKI SLIKAR (JOHANNES)

POTOČNA ŽIVAL

ŠVICARSKI KOVANEC

VESTNIK

SOKRATOVA ŽENA

JEZIKOVNA POSEBNOST STARE ATIŠKE GRŠČINE

JUNAK IZ MAHABHARATE

ERBIJ

EGIPČANSKI BOG, STVARNIK

SVETA PLANINA

AGAMEMNONOVA HČI

AMERIŠKA MAČKA

BROM

GRŠKA ČRKA

KAMP PRI SAVUDRIJI

NEPOTREBNO ZAPRAVLJANJE

HRVAŠKI OTOK

ČEBELJA PAŠA

JUDOVSKI PREROK

ZNAMENJE HOROSKOPA

PRVI SKLON

MESTO V MEHIKI

RUSKI ARHITEKT (IVAN JEGOROVIČ)

UMETNIŠKI NAVDIH

REKA V KAZAHSTANU

ZNANSTVENI PRIROČNIK

ZADNJE PREDIVO

OTOK V PRESPANSKEM JEZERU

KUBANSKI SLIKAR

ROŽNI VENEC

DUŠA (LAT.)

KOVANJE

U I L

MAOMI CAMPBELL

SREDOZEMSKO ZIMZELENO GRMIČEVJE

TRENJE

POMEN

URŠULA ČETINSKI

PREDEL REKE S STADIONOM

ITALIJANSKI PEVEC

DUŠA POČKAJ

KAJNOV BRAT

POVEST SIMONA JENKA

JOSIP BROZ

OTOK (FRANC.)

GORSKI REŠEVALNI ČOLN

FOND

ŽENSKO IME (VIJA+ILO)

ZAPRT SVET MED GORAMI

RAVNINA

MESTO NA SLOVENSKI OBALI

PEVEC PESTNER

KRAJ NA KRASU

RAZKOŠNO POSLOPJE

SLEPILO

AVSTRIJSKA TISKOVNA AGENCIJA

OPUS

INTERVAL MED TERCO IN KVINTO

ČEBELJKA, KI POVEZUJE KRIM S CELUND

ČRTA (LAT.)

NEKDANJI NOG. VRATAR DASAJEV

ANTHONY EDEN

OPERNA PEVKA (CVETKA)

LOKEV

GLAVNI ŠTEVNIK

AMERICIJ

GLASBENIK S KITARO

HRV. SMUČ. TRENER (VEDRAN)

MESTO PRI ŠIBENIKU

VOLTAMPER

ANTIČNA DEŽELA OB ČRNEM MORJU

ZADNJI DEL GOLENI

LEPLJIVA ZAŽIGALNA ZMES

HITER KONJSKI TEK

SUROVINA ZA IZDELAVO BARVIL

HRVAŠKA POKRAJINA

RADIJ

REKA V FRANCOSKI NORMANDIJI

ANTON AŽBE

NAPITEK IZ ZDRAVILNIH ZELIŠČ

DVOKOLESNA CIZA

SLOVENSKI PESNIK (IVO)

OČE

JUŽNI SADEŽ

NAPAD, NASKOK

REŠITEV NAGRADNE KRIŽANKE 20. 6. 2002:

ARIASNAVARRO, RESTAVRACIJA, MATKA, PREMAZ, IK, IZPAD, IVA, ANTON, ADJANI, TRIOKSID, ASIMOV, UVERTURA, VARNA, EKOSEZA, KANSAS, PLAVE, MED, DAVEK, LOT, PIANINO, SVINJINA, METEORA, KAN, NETENJE, ON, ANANKAZEM, EMIR, DEA-ANT, TT, JARINEC, KAR, SKAT, SIVA, INK, ELASTIKA, BETA, UNIKAT, ABRAM, OSA, KANAL, OČA, NET, REPIČ, ANKA, TRK, KINESTEZIJA, OKLOPNJAČA, AP, KAAPSTAD, KLON, TATAR

Izžrebanci Vestnikove nagradne križanke:

20. 6. 2002

1. **NAGRADA V VREDNOSTI 10.000 SIT:**
Štefan Dobranič, Benica 23, 9220 Lendava

2. **NAGRADA – knjiga BOUG ŽEGNJAJ:**
Jernej Grof, Sebeborci 83 a, 9221 Martjanci

3. - 7. **PRAKTIČNE NAGRADE:**
Slavica Bertalanič, Št. Kovača 17, 9000 M. Sobota
Mojca Ruš, Polje c. VIII/2, 1260 Ljubljana
Elizabeta Žigert, Lomanoše 22, 9250 G. Radgona
Katarina Farkaš, Kapelska c. 72, 9252 Radenci
Anica Granfol, St. Rozmana 2, 9000 M. Sobota

Nagrajencem čestitamo. Potrdila za nagrade bodo prejeli po pošti.

Med reševalce bomo razdelili:

1. nagrado v vrednosti 10.000 SIT, **2.** nagrado knjigo Boug žegnjaj in **3.-7.** nagrado praktična nagrada.

Pravilne rešitve pošljite na uredništvo Vestnika, Ulica arhitekta Novaka 13, 9000 M. Sobota, s pripisom »nagradna križanka« **do petka, 21. junija** 2002.

Ime in priimek: _____

Naslov: _____

_____

RADIO MURSKI VAL

LKV 94,6 IN 105,7 MHZ (DOPOLDAN TUDI SV 648 KHZ)

PETEK: 05.00 Vedro v dobro jutro - 10.00 Poročila - 10.05 Obvestila - 10.15 Mali oglasi - 11.00 Poročila - 11.20 Zamurjenci - 12.00 Poročila BBC - 12.05 Obvestila - 12.30 Od petka do petka - 13.00 Poročila - 13.15 1. oseba ednine - 13.20 Predstavljamo vam - 14.00 Poročila - 14.05 Obvestila - 14.30 Romskih 60 - 15.30 Dogodki in odmevi - 17.00 Osrednja poročila na Murskem valu - 17.20 Obvestila - 17.30 MV-nagrajuje - 18.00 ALL-BOOM - 19.00 Poročila - 19.15 Mladi val - 20.00 Ugasni televizor! - 24.00 SNOP

SOBOTA: 05.00 Vedro v dobro jutro - 08.30 Mali oglasi - 10.00 Poročila - 10.05 Obvestila - 10.30 Potepajte se z nami - 11.00 Poročila - 11.30 Rumene novice (BBC) - 12.00 Poročila BBC - 12.05 Obvestila - 13.00 Poročila - 13.15 1. oseba ednine - 14.00 Poročila - 14.05 Obvestila - 14.15 Evropa v enem tednu - 15.30 Dogodki in odmevi - 17.00 Osrednja poročila na Murskem valu - 17.20 Obvestila - 17.30 MV-nagrajuje - 18.00 Pesem našega srca - 19.00 Poročila - 19.10 Najlepše želje s čestitkami in pozdravi - 20.00 Bo ja, bo ne ali Ventil - 24.00 - SNOP

NEDELJA: 05.00 Vedro v dobro jutro - 07.30 Panonski odmevi - 08.00 Misel in čas - 8.30 Zamurjenci - 09.00 Izbor pesmi tedna - 09.30 Srečanje na Murskem valu - 10.25 Obvestila - 10.30 Nedeljska kuhinja - 12.30 Poročila - 12.35 Obvestila - 13.00 Mirute za kmetovalce - 13.30 Najlepše želje s čestitkami in pozdravi (vmes javljanja s športnih igrišč) - 18.00 Na narodni farmi MV - 19.00 Poročila - 19.15 Oddaja tedna - 20.00 Fordjarek ali Lujzekova nedeljska ordinacija - 24.00 - SNOP

PONEDELJEK: 05.00 Vedro v dobro jutro - 10.00 Poročila - 10.05 Obvestila - 10.15 Mali oglasi - 11.00 Poročila - 12.00 Poročila BBC - 12.05 Obvestila - 13.00 Poročila - 13.15 1. oseba ednine - 14.00 Poročila - 14.15 Za zdravje - 15.30 Dogodki in odmevi - 17.00 Osrednja poročila na Murskem valu - 17.20 Obvestila - 17.30 MV-nagrajuje - 18.00 MV-dur - 19.00 Poročila - 19.15 Krpanke - 20.00 Kak je inda fajn bilou ali Domača plošča ali Brez okvirjev - 24.00 SNOP

TOREK: 05.00 Vedro v dobro jutro - 10.00 Poročila - 10.05 Obvestila - 10.10 UNICHEM - 11.00 Poročila - 11.15 Mali oglasi - 11.30 Kratki stik - 12.00 Poročila BBC - 12.05 Obvestila - 13.00 Poročila - 13.15 1. oseba ednine - 13.30 3 x country - 14.00 Poročila - 14.15 Sedem veličastnih, lestvica - 15.30 Dogodki in odmevi - 17.00 Osrednja poročila na Murskem valu - 17.20 Obvestila - 17.30 MV-nagrajuje - 18.00 Srebrne niti - 19.00 Poročila - 19.15 Domača glasbena scena - 20.00 Jukebox - 24.00 SNOP

SREDA: 05.00 Vedro v dobro jutro - 10.00 Poročila - 10.05 Obvestila - 10.15 Mali oglasi - 11.00 Poročila - 11.10 Trn v peti - 12.00 Poročila BBC - 12.05 Obvestila - 12.30 Anketa - 13.00 Poročila - 13.15 1. oseba ednine - 14.00 Poročila - 14.15 NST-SNMV, lestvica - 15.30 Dogodki in odmevi - 17.00 Osrednja poročila na Murskem valu - 17.20 Obvestila - 17.30 MV nagrajuje - 18.00 Biba buba baja - 19.00 Poročila - 19.15 Panonski odmevi, ponovitev - 20.00 Mursko-morski val - 24.00 SNOP

ČETRTEK: 05.00 Vedro v dobro jutro - 10.00 Poročila - 10.05 Obvestila - 10.15 Mali oglasi - 11.00 poročila - 11.15 Reportaža tedna - 11.45 Šport za vse - 12.00 Poročila BBC - 12.05 Obvestila - 13.00 Poročila - 13.15 1. oseba ednine - 14.00 Poročila - 14.15 Domača plošča, lestvica - 15.30 Dogodki in odmevi - 17.00 Osrednja poročila na Murskem valu - 17.20 Obvestila - 17.30 Murski val nagrajuje - 18.00 Mali radio - 19.00 Poročila - 19.15 Bilo je nekoč - 20.00 Geza se zeza - 24.00 SNOP

Brat Džouži

Za borbo prouti sůjši je v Pomurji gratala nova bioenergetska situacija. Ta je po mišlenji dobroobveščeni krogof v okviru mejni znanosti. Či ščemo, ka se prekine pesja vročina ali pa cilou sůjša, trbej samo napraviti Soboške dneve. Tou se je potrdilo tůdi letos, pa že v nekaj preminouči lejtaj. Či se pa sůjša ponovno pojavi po ton toga, pa trbej napraviti Radgonsko senje, pa je stvar rešena. Te si pa naj odškodnino kmeton po sůjši ovi pregnjejši nekan potisnejo. Belekof sousid pravi, ka te stvari rihtajo bioenergetičari. Uni s pomočjo nihanja nihalčkof uravnavajo energetske silnice tak, ka za dežjon sigdar posija sunce.

Majo pa Soboški dnevi tůdi vpliv na bioritem v centri Sobote živeči lůjdi. Belekova sestrana je doma v stanovanjskon bloki kre ulice Števana Kovača, pa se nočna muzika k njoj s parka tak čůje, ka tůdi pri zaprejton okni nemre spati. Zavolo toga, ka kesno v nouč ta muzika ne igra, liki rugače tak, ka človeki žifce na kunec potegne, pa gda rugatanje ob edni vnoči henja, te itak žifci ešče dugo delajo v ritmi sambe ali mambe. Tak ka so te čas pri nji doma spali vidnje, vnoči pa gledali televizijo, pa poslůjšali rugatanco s parka. Na srečo zdaj tej soboški dnevi trpijo menje dni kak prejšnja lejta, pa tak ešče bioritem tej prebivalcof nede telko vö lůčeni z normale, ka bi trbelo iskati pomoč pri psihiatri.

Bela pravi, ka so negda na veselicaj muziko meli brez ojačevalcof, pa so lidje bole uživali ob njoj, kak zdaj, gda mnogi glůji gračůjejo zavolo nje.

motorna vozila

KARAMBOLIRANA VOZILA VSEH ZNAMK NAJUGODNEJE ODKUPIM. Uredim prepis, odvoz. 040 256 963, 031 258 642, 041 509 556, Avtoservis, F. Lasbaher, Ženjak 10, Benedikt m12690

ODLIČEN A 6, 1,8 T, kavno-kovinske barve, 1998, koristna dodatna oprema, prvi lastnik, prodam. Tel.: 041 563 138. m13427

MOTORNO KOLO MZ, 150 ccm, prodam. Tel.: 041 636 622.

VLEČNO KLJUKO za AX kupim. Tel.: 041 636 622. m13445

AUDI A4 1.6, kupljen v Sloveniji, brez klime, letnik 1997, prodam. Tel: 563 17 52. m13453

živali

PONI KOBILO, brejo, zelo mirno, prodam. Tel.: 041 520 847. m13398

NESNICE, mlade hisex rjave, grahaste in črne, pred nesnostjo, opravljena vsa cepljenja prodaja Farma pri mostu. Naročite jih v gostilni Horvat Nemčavci tel.: 528 11 90, Franc Movrin, Petanjci, tel.: 546 15 05, gostilni Železen Beznovci, tel.: 549 10 25, gostilni Rajser, Grad, tel.: 553 11 48 in gostilni Čeh, Nedelica, tel.: 573 51 53. m13400

PLEMENSKE MERJASCE in svinje prodam. Trg Slavka Osterca 21, Veržej, tel.: 031 870 802. m13416

NESNICE, MLADE JARKICE, RJAVE TER SIVE, cepljene, hisex, stare 13 tednov, prodajo za 550 SIT. Dostava na dom. Tel:: 792 35 71. m13443

BELE PIŠČANCE po 280 SIT/kg, prodamo. Melita Srša, Veščica 36 pri Ljutomeru, tel.: 589 10 46. m13444

posesti

V PRITLIČJU STANOVANJSKEGA BLOKA TRATE G. Radgona prodamo stanovanje v velikosti 64 m2. Tel:: 041 674 826. m13293

DVOSOBNO STANOVANJE v M. Soboti oddam v najem. Tel.: 566 14 68. m13385

PARCELO ali starejšo hišo za obnovo, maximalno 15 km iz M. Sobote, kupim. Tel.: 031 388 394. m13386

NOVO HIŠO. 10 km iz M. Sobote, 4. gradbena faza, 200 m2,z 1 ha zemljišča, za 35.000 eurov, prodamo. Tel.: 041 804 776. m13409

STANOVANJE, garsonjera, 31 m2, v M. Soboti, prodamo. Tel.: 02 527 11 81, 041 746 027. m13417

DVOSOBNO STANOVANJE v bližini M. Sobote damo v najem. Tel.: 041 383 160, 548 15 88. m13422

ENOSOBNO STANOVANJE v M. Soboti dam v najem. Tel.: 031 404 460. m13426

DVOSOBNO STANOVANJE v Murski Soboti oddam v najem. Tel.: 041 258 094, popoldan. m13442

V M. Soboti prodam hišo z delavnico in vrtom. Telefon 041 793 221. m13448

ENOSOBNO STANOVANJE v centru M. Sobote kupim. Tel.: 031 728 226 ali 031 249 305. m13460

kmetijska mehanizacija

PREŠO. HIDRAVLIČNO, 230 l, staro 3 leta, z elektromotorjem, kosilnico za traktor Stayer 18, komplet in plug, tribrazdni, 12 colov, malo rabljen, prodam. Tel.: 041 520 847. m13399

OBRAČALNI PLUG, tribrazdni, prodam. Tel.: 041 726 405. m13405

KOMBAJN EPPLE 211, obnovljen motor, prodam. Tel.: 572 13 14. m13406

KOMBAJN ZMAJ 780, pripravljen za žetev, ugodno prodamo. Tel.: 041 351 902. m13420

TRAKTOR URSUS 335 s koso, obnovljen, prodam. Tel.: 546 15 23, Murski Petrovci 15. m13428

8-TONSKO PREKUCNO PRIKOLICO prodam. Tel.: 546 14 07. m13429

BALIRKO ZA ŠTIRI OGLATE BALE, John dere, tip 336, zelo dobro ohranjeno, in kosilnico SIP, 215 roto, ugodno prodam. Tel.: 041 293 074. m13441

TRAKTOR SAME, 130 KS, 4 x 4, registriran vse leto, prodam. Tel.: 031 416 412. m13446

kmetijski pridelki

BELO MEŠANO VINO, kvalitetno, ugodno prodamo. Bogojina 104 b. m13418

VINO prodam. Možna dostava na dom. Tel.: 575 18 77 in 041 773 370. m13423

razno

POHIŠTVO za spalnico za 20.000 sit prodajo. Tel.: 041 790 836. m13412

HITRO DOSTAVIMO LES ZA OSTREŠJE, BRUNE, OPAŽ. Tel.: 041 459 090, 041 451 677, Trgovinske storitve Marko Pahernik, Dravinjska c. 62, Poljčane. m13378

Preklicujem veljavnost spričevala zaključnega razreda OŠ Mala Nedelja 1965/66 - 8. razreda - na ime Alojzija Horvat, Sv. Tomaž. m13387

Preklicujem veljavnost HK št. 08122-4 od HKS PANONKE M. Sobota, na ime Štefan Hajdinjak, Bodonci 75. m13395

KORUZO V ZRNJU po 25 SIT in cevni radiator, 200 x 60, prodam. Tel.: 031 880 874. m13407

POLISTEREN, 457, prozoren, beli in OKITEN, prozoren, prodam. Tel.: 041 717 049. m13419

ENOSOBNO STANOVANJE, delno opremljeno, v centru M. Sobote, oddam. Zaželeno polletno predplačilo. Tel.: 01 537 39 92 ali GSM: 040 846 852. m13425

srečanja

28-letno dekle išče prijatelja brez obveznosti in zaposlitve za spremstvo in družbo v Ljubljani. Nudim ti lepo nagrado. Ostalo po dogovoru. Tel.: 041 448 964. m13394

POKLIČITE, morda boste ravno na ta način srečali pravega partnerja ali novega prijatelja. Ženitvena posredovalnica Vita, Tomšičeva 2, GSM 031 438 496. m13439

storitve

ROLETE, žaluzije, tende, lamelne zavese, plise zavese montiramo. Senčila Vladimir Žalik, s. p., Žižki 31 k, tel.: 041 340 572, 02 571 14 10. m13174

delo

NUDIMO INFORMACIJE o delu na domu. Material dostavimo. INFO-COMMERCE, Šercerjeva 20 Velenje, Danica Malešev, tel.: 041 747 121. m13434

MONTERJA CENTRALNE KURJAVE sprejmem v redno delovno razmerje. Inštalacije Krušec Tomaž, s. p. Štula 3, Ljubljana, tel.: 01 512 03 42, fax: 01 512 03 43, GSM: 041 622 464. m13452

IŠČEMO ZUNANJE SODELAVCE ZA PRIDOBIVANJE UPORABNIKOV ZEMELJSKEGA PLINA NA OBMOČJU OBČIN Murska Sobota, Lendava in Radenci. Stimulativno PLAČILO PO USPEŠNOSTI. Zaželeno je poznavanje zemeljskega plina. Vaš INTERES ZA SODELOVANJE POSREDUJTE NA Mestni Plinovodi, d.o.o., Kolodvorska 2, Koper m13456

ZAPOSLIMO KOMERCIALNEGA TEHNIKA (ali podoben poklic) z dve leti delovnih izkušenj za delo v prodaji. Avtoservis Lajter, Dobrovnik 6 c, tel.: 579 90 30. m13457

AVSTRIJSKA REKLAMNA AGENCIJA AGENTUR SCHANDA Ges.m.b.H., Anton Freunschlag Gasse 27, A-1230 Wien išče hosteso za delo na sejmu v Gornji Radgoni in možnost nadaljnjega dela tudi po njem. Kandidatke morajo obvladati aktivno nemški jezik, razpolagati z dostopom do interneta in imeti končane študijske obveznosti. (Zaposlitev ni ovira). Kontaktna oseba: Manfred Thienel, tel.: 04431 699 113

Pred dvajsetimi leti,
v cvetu mladosti,
pustila si nas v osami,
a še vedno živiš z nami.

V SPOMIN

Anici Šimon

iz Gradišča

Še vedno tvoji: mož Joži, sinova Vilko in Marjan, hčerka Nada ter štirje tebi nepoznani vnuki Andrej, Grega, Jure in Martina

Že peto leto v grobu spiš,
a v naših srcih še živiš.
Tvoj večni dom naj rože ti krasijo
in svečke ti v spomin gorijo.

V SPOMIN

Te dni mineva peto leto žalosti od takrat, ko nas je zapustil naš dragi mož, oče in dedek

August Grah

iz Ropoče 49

Hvala vsem, ki se ga spomnite, prižgete svečko ali mu na grob položite cvet.

Vsi njegovi

V SPOMIN

5. julija bo minilo leto dni, odkar nas je zapustila draga žena in mama

Frančiška Strajnšak

iz Stročje vasi 15 a

Hvala vsem, ki se je z lepo mislijo spominjate.

Njeni; mož Franc in sin Janko z družino

Sporočamo, da je umrla naša nekdanja sodelavka

Genovefa Roškar

upravnica pošte 9245 Spodnji Ivanjci v pokoju

Od dolgoletne in vestne sodelavke smo se poslovili v ponedeljek, dne 1. 7. 2002 na pokopališču na Negovi.

Delavci Pošte Slovenije, d.o.o., Poslovna enota Murska Sobota

Sporočamo, da je umrl naš nekdanji sodelavec

Alojz Šamprl

pismonoša pošte 9244 Sveti Jurij ob Ščavnici v pokoju

Slovo od vestnega sodelavca je bilo v ponedeljek, dne 1. 7. 2002 na pokopališču Sveti Jurij ob Ščavnici.

Delavci Pošte Slovenije, d.o.o., Poslovna enota Murska Sobota

KOMPLETNE POGREBNE STORITVE
UREJANJE POKOPALIŠČ IN ZELENIC
Brezplačni prevozi opreme na dom, brezplačni prevozi do 40 km, plačilo na več obrokov brez obresti.
Vladimir Hozjan s. p. Šulinci 87/a
Tel.: (02) 55 69 046, GSM: 041 712 586

POGREBNE POTREBŠČINE - PREVOZI POKOJNIKOV IN UREJEVANJE ZELENIC
MILORAD JURIČ
9231 BELTINCI, Ravenska c., MRLIŠKA VEŽA
Tel.: 02/542 22 40, fax: 02/542 22 41, GSM: 041/641 148
NUJNI PRIMERI OB VSAKEM ČASU NA TEL.: 02/523 17 01

KOMPLETNE POGREBNE STORITVE, VZDRŽEVANJE POKOPALIŠČ IN ZELENIC, BREZPLAČNI PREVOZI KRST NA DOM, BREZPLAČNI PREVOZI DO 25 KM, PLAČILO TUDI NA VEČ OBROKOV BREZ OBRESTI.
DAMIR BANEL

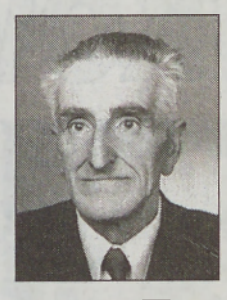

Čas beži, ostajajo spomini,
spomin nate.

V SPOMIN

7. julija bo minilo leto žalosti od takrat, ko nas je zapustil dragi mož, oče, dedek, pradedek, brat in sorodnik

Franc Kisilak

iz Nuskove 71

Hvala vsem, ki prinašate cvetje in prižigate sveče.

Vsi njegovi

Že leto dni v grobu spiš,
a še vedno v mislih z nami živiš.
Rože zdaj ti grob krasijo
in sveče ti v spomin gorijo.

V SPOMIN

8. julija bo minilo leto žalosti od takrat, ko nas je zapustil dragi mož, oče, stari oče, brat ter sorodnik

Ernest Sever

iz Otovec 74

Hvala vsem, ki obiskujete njegov grob, prižigate sveče in prinašate cvetje.

Vsi njegovi

Minilo je leto žalosti od takrat,
ko te je poklical k sebi On,
ki si mu ti zvesto služil in ga
neskončno ljubil.

V SPOMIN

Matija Hajdinjak

duhovnik iz Žižkov

Najlepša hvala vsem, ki se ga spominjate in se ustavljate ob njegovem grobu.

Sestra Marija z družino

Podoba tvoja nam
iz spomina ne izgine,
kakor glasba, ki je večna
in ne mine ...

V SPOMIN

Minevajo tri leta žalosti od takrat, ko nas je zapustil naš najdražji

Franc Rojko

s Cankove 49

Hvala vsem, ki se z lepo mislijo ustavite ob njegovem grobu, mu prižgete svečo ali podarite cvetje. Posebna zahvala Gasilskemu društvu Cankova, njegovim prijateljem, da so tako ganljivo počastili spomin nanj, s cvetjem in svečo.

Žalujoči tvoji najdražji

Spočij si trudne zdaj oči,
za vse še enkrat hvala ti.

ZAHVALA

V 91. letu nas je tragično zapustila draga mama, babica in prababica

Marija Čahuk

iz Dankovec

Ob boleči izgubi se iskreno zahvaljujemo vsem sorodnikom, sosedom in prijateljem, ki so nam v težkih trenutkih stali ob strani, darovali cvetje in sveče ter izrekli pisna in ustna sožalja. Hvala g. duhovniku za pogrebni obred in pevcem za odpete žalostinke. Vsem še enkrat - iskrena hvala!

Žalujoči vsi, ki smo te imeli radi, posebno pravnuka

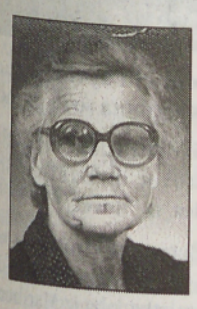

Le srce in duša ve,
kako hudo boli,
ko tebe, draga mama,
več med nami ni.

V SPOMIN

Leto dni je minilo od takrat, ko je nehalo biti srce naše drage

Gizele Recek

iz Žižkov

Hvala vsem, ki se je spominjate z lepo mislijo, cvetom ali prižgano svečo.

Vsi tvoji

Večerni zvonovi zvonijo,
ti miren počitek želijo.

V SPOMIN

V bolečini spremljamo spomin na 3. julij pred tremi leti, ko si nas mnogo prerano za vedno zapustil naš dragi

Jožef Haužar

iz Ropoče

Hvala vsem za trenutek, ko postojite ob njegovem grobu.

Vsi njegovi

Skrb, delo in trpljenje,
tvoje je bilo življenje.
Bolečine in trpljenje si prestala,
zdaj lahko boš v grobu mirno spala!

ZAHVALA

Zelo radi bi še živeli z našo drago in nadvse ljubljeno mamo, staro mamo, prababico in taščo

Emo Hašaj

iz Gradišča 28

toda smrt je bila močnejša od njenega življenja, katero se je 28. 6. 2002 v 83. letu tiho in mirno izteklo.
Ob tej za nas boleči in nenadomestljivi izgubi se v tihi žalosti iskreno zahvaljujemo vsem, ki ste jo v tako lepem številu pospremili na njeni zadnji poti, nam v teh težkih časih stali ob strani, izrekli sožalje, darovali vence, sveče in v dobrodelne namene, g. seniorju Novaku za pogrebni obred, pevcem za odpete žalostinke, sodelavcem svojcev, govornici Jožici za besede slovesa, godbeniku za odigrano Tišino in pogrebništvu Banfi.
Vsem še enkrat - iskrena hvala!

Tvoji najdražji

Zbogom, draga prababica!

Jasmina, Ines in Matjaž

S svojim pridnim delom
osrečiti si nas znal,
pred usodo neizprosno,
sam, nemočen si ostal.
Nič več nasvetov tvojih ni
in stiska tvojih rok,
ostali so še sledovi
tvojih pridnih rok.

V SPOMIN

4. julija minevajo štiri leta žalosti od takrat, ko nas je zapustil dragi mož, oče, sin, brat, stric in zet

Janez Mencigar

s Cankove 29 e

Hvala vsem, ki mu prižigate sveče, nosite rože ali se ga vsaj za trenutek spomnite z lepo mislijo in molitvijo.

Tvoji najdražji

Ko zaželimo tvoje si bližine,
gremo tja v mirni kraj tišine.
Tam srce se tiho zjoče, da te ni,
še vedno verjeti noče.

V SPOMIN

Boleč in žalosten je spomin na 3. julij, ko mineva deset let od takrat, ko nas je zapustil naš ljubeči sin, brat, mož in očka

Ernest Kranjec

iz Sotine

Hvala za vsako lepo misel na njega, podarjen cvet in prižgano svečko.
Zelo te pogrešamo!

Vsi tvoji najdražji

ZAHVALA

24. junija 2002 nas je v 85. letu za vedno zapustila naša draga mama, stara mama in prababica

Marija Fiala

roj. Majer

z Razkrižja

Ob boleči izgubi se iskreno zahvaljujemo vsem sorodnikom, sosedom in vsem, ki ste drago pokojnico pospremili na zadnji poti, darovali cvetje, sveče in v dobrodelne namene ter izrekli ustna in pisna sožalja, g duhovniku za pogrebni obred, pevcem, govorniku za ganljive besede slovesa in pogrebništvu Banfi.

Vsem še enkrat - iskrena hvala!

Žalujoči vsi,
ki smo jo imeli radi

Zaman je bil tvoj boj,
vsi dnevi tvojega trpljenja,
bolezen je bila močnejša od
življenja.
Tvoj večni dom le rože zdaj krasijo
in sveče ti v spomin gorijo.

ZAHVALA

V 70. letu nas je za vedno zapustil naš dragi mož, oče, tast, dedek, brat in sorodnik

Janez Rajnar

iz Plečnikove 29 v Krogu

Ob boleči izgubi se iskreno zahvaljujemo vsem sorodnikom, sosedom, prijateljem in znancem, ki so nam v najtežjih trenutkih stali ob strani ter ga pospremili na njegovi zadnji poti, nam pa izrekli ustno in pisno sožalje.
Hvala vsem za darovane vence, cvetje, sveče, za svete maše in druge namene, g. župniku za pogrebni obred, pevcem za odpete žalostinke, govornici g. Mariji, upokojencem, g. Obalu in pogrebništvu Banfi.
Zahvala osebju bolnišnice v Rakičanu, posebno gospe dr. Vidovičevi.
Vsem in vsakemu posebej še enkrat - iskrena hvala!

Žalujoči: Vsi tvoji najdražji, ki smo te imeli radi

Gorje, ko zve srce,
da sleherni nov dan
je upanje zaman.
Naj zemlja zve, kako to žge,
je ni stvari, ki bolečino stre.

ZAHVALA

Kljub neizmerni volji in želji, da bi ostal z nami, nas je v 44. letu po težki bolezni zapustil ljubi mož, dragi očka, sin in zet

Štefan Gabor

iz Prešernove ul. 38 v Rakičanu

Ob tej nenadomestljivi izgubi se v tihi žalosti iskreno zahvaljujemo vsem dobrim sorodnikom, sosedom, prijateljem in znancem, ki so ga v tako velikem številu pospremili na zadnji poti, darovali cvetje, sveče, za svete maše in v dobrodelne namene, nam pa izrekli ustno in pisno sožalje. Prisrčna zahvala družinama Kreslin, g. Dragu Šipliču, Katici Rajnar in družini Jerebic za vso pomoč v najtežjih trenutkih.
Lepa hvala g. župniku za pogrebni obred in tolažilne besede, pevcem za odpete žalostinke in pogrebništvu Banfi. Zahvaljujemo se sodelavcem firme Medicop, vsem prijateljem, ki so ga obiskovali v času težke bolezni, vrstnikom, kolektivu otroškega oddelka in nekdanjemu strežnemu osebju bolnišnice v Rakičanu, Sandijevim sošolcem z razrednikom, Doriskinim sošolkam in sošolcem z razredničarko. Hvala osebnemu zdravniku dr. Rupertu Muhru, dr. Mukoviču ter osebju bolečinske ambulante za lajšanje bolečin, dr. Vladimirju Mrkšiču, patronažni službi ter onkološkemu inštitutu v Ljubljani.
Vsem imenovanim in neimenovanim - iskrena hvala!

Žalujoči: Vsi, ki smo te imeli neizmerno radi

Dragi očka - pogrešala te bova!

Tvoja Doris in Sandi

Je čas, ki da in vzame,
je čas, ki nikdar ne mine.
Je čas, ki celi rane, blaži bolečine
in ohrani samo lepe spomine.

ZAHVALA

Tiha bolečina spremlja spomin na 26. junij 2002, ko je v 84. letu utihnilo srce drage mame, sestre, babice in prababice

Pavle Horvat

iz Večeslavec 135

Ob tej za nas tako nezaželeni in boleči izgubi se v tihi žalosti iskreno zahvaljujemo vsem dobrim sosedom, sorodnikom, prijateljem in znancem, ki ste jo v tako velikem številu pospremili k njenemu zadnjemu počitku, nam izrekli sožalje ter darovali za bolnišnico, za svete maše, cvetje in sveče.
Posebna zahvala je namenjena g. duhovniku Jožku Vinkoviču, pevcem za odpete žalostinke in pogrebništvu Banfi.
Hvala tudi osebju z internega oddelka v Rakičanu.
Vsem še enkrat - iskrena hvala!

Žalujoči vsi njeni najdražji!

Tebi, zlata stara mama, pa hvala za vso ljubezen, ki si nam jo vedno dajala - tvoji vnuki in pravnukinja!

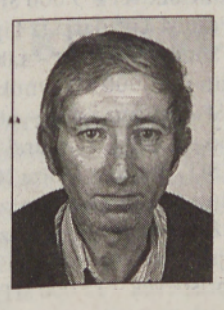

Niti zbogom nisi rekel,
niti roke nam podal,
smrt te vzela je prehitro,
a v naših srcih boš ostal.

ZAHVALA

V 51. letu nas je zapustil dragi sin, mož, oče, brat, sorodnik in prijatelj

Zoltan Dovidija

iz Šulinec 76

Ob boleči izgubi se iskreno zahvaljujemo vsem dobrim sorodnikom, sosedom, še posebej družinam Bokan, Mekiš, Hozjan, prijateljem, znancem, sodelavcem in vsem, ki ste ga v tako velikem številu pospremili na njegovi zadnji poti, nam stali ob strani ter nam izrekli pisno in ustno sožalje, darovali vence, cvetje, sveče in v dobrodelne namene.
Naša zahvala je namenjena tudi g. duhovniku Viliju Kerčmarju za pogrebni obred, pevcem za odpete žalostinke, gasilcem, ŠD Šulinci, govornikoma za ganljive besede slovesa in pogrebništvu Hozjan.
Vsem in vsakemu posebej še enkrat - iskrena hvala!

Ohranite ga v lepem in trajnem spominu!

Vsi njegovi

Šulinci, julij 2002

Ljubil si naravo,
prekmursko ravnico ...
Nisi odšel, le nekje daleč si...
Pogrešamo te ...
Kogar imaš rad, nikoli ne umre ...

ZAHVALA

V 52. letu nas je zapustil dragi mož, oče, dedi, tast, sin in brat

Alojz Verban

iz Tropovec

Ob boleči izgubi se iskreno zahvaljujemo vsem sorodnikom, sosedom, prijateljem in znancem, sodelavcem Zdravilišča Moravske Toplice, OŠ Tišina in Zavoda za zdravstveno varstvo, ki ste nam v težkih trenutkih stali ob strani, darovali cvetje, sveče in v dobrodelne namene ter izrekli ustna in pisna sožalja.

Hvala g. duhovniku za pogrebni obred, pevcem in godbenikom za odpete žalostinke ter govornikoma za poslovilne besede.

Zahvaljujemo se tudi delavcem pljučnega oddelka murskosoboške bolnišnice za pomoč v zadnjih urah življenja.

Vsi njegovi

MONTAŽA GRADBENIH ELEMENTOV
Simon RAJH, s. p., Babinci 55 Montaža mavčnih plošč po sistemu KNAUF. Adaptacija mansard, spuščeni stropovi, predelne stene ... Montaža oken VELUX.
Telefon: 041 891 607

VEDEŽEVANJE 090 42 84
PIMA, s. p. 186 SIT/min.

NOVO – LAŽJE IN HITREJE DO POSOJILA!
BONAFIN, d. o. o.
ZASTAVLJALNICA
UGODNA GOTOVINSKA POSOJILA
GARANCIJE: PLAČILNE KARTICE, OSEBNI DOHODEK, POKOJNINA
MS, Staneta Rozmana 16
Tel.: 02/ 524 16 30
LJ, Slovenska 27
Tel.: 01/ 425 20 75

POMURSKO DRUŠTVO ZA BOJ PROTI RAKU MURSKA SOBOTA, ARH. NOVAKA 2B
zbira prostovoljne prispevke občanov in organizacij na račun pri Ljubljanski banki: 02340-0019232476
ZA DAROVANA SREDSTVA SE ZAHVALJUJEMO!
Vse informacije lahko dobite po tel.: 031 438 342

KURILNO OLJE, PREMOG
Ugodne cene in možnosti plačila!
KURIVO - PREVOZ, Bojan Jakšič, s. p., Gornja Bistrica 51, tel.: 57 88 200

HOVI d.o.o.
ŽAGANJE, REZANJE IN VRTANJE BETONA TER HIDROIZOLACIJE ZIDOV.
Franc Horvat
9226 Moravske Toplice, Brezje 6, tel. & faks: (02) 548 14 26, GSM: 041 772 426, 041 733 948

RH d.o.o. M. Sobota
TRGOVINA RH DOM-OBRT
9000 M. Sobota, Gregorčičeva 9
Tel.: (02) 530 40 44
GSM: 041 504 999
E-mail: rhdoo@siol.net
VSI DODATNI ELEMENTI ZA STREHE, OPREMA ZA STROJNE OMETE IN GRADBENIKE, OPEKA POROTHERM VSE ZA STREHO!

VEDEŽEVALKA ZORA
Pokličite najboljšo vedeževalko
Odklanja vpliv črne magije in prekletstva
Tel. 528 14 43,
GSM: 031 828 675
Vedeževanje Zora, s. p.,
Pušča 91, 9000 M. Sobota

www.p-inf.si
Podjetje za informiranje, d. d., Ul. a. Novaka 13, Murska Sobota

POGLEJ IN ODPOTUJ
VIŠARJE 8.990
14.7., enodnevni izlet na Višarje, plača eden - pokojnina dve, cena za dve osebi
DUBROVNIK 39.900
7.7., Vila Gradac, letalo, 7D, NZ, polet letala z Brnika
NEUM in biseri juga 50.900
6.7.-20.7., Sončkov klub, hot. 3* Stella, 7D, POL, 2. otrok do 12 let brezplačno, 5 izletov
KRETA 51.900
12., 19., 26.7., apartmaji Soli Alex, 7D, N, polet z Brnika
BOLGARIJA 56.900
13.7., 2/3* hotel, letalo, 7D, NZ, polet letala z Brnika
KORČULA ali SLANO 79.900
7., 14.7., hotel M. Pola ali Osmine, letalo/ladja, 7D, all inclusive, (z letalom, 86.600)
DRES, Sončkov klub 99.900
6.7., 2* dep. Kiman, 7D, POL, cena za 2 odrasla + 1 otroka 2-12 let
www.sonchek.com
SONČEK
M. SOBOTA, Slovenska 52, 02/521 41 92
TUI potovalni center

TRIDOM d.o.o.
TRIDOM, d. o. o.
Robert Slana
031 290 226
- GARAŽNA VRATA
- INDUSTRIJSKA VRATA
- VRTNA DRSNA VRATA
- VRTNA KRILNA VRATA
NA MOTORNI POGON Z DALJINCEM
- ALU VHODNA VRATA

Zgodilo se je ...

Med 26. junijem in 1. julijem se je na območju Pomurja zgodilo 48 prometnih nesreč. V vseh je nastala materialna škoda, 18 ljudi se je lažje poškodovalo, en hudo, ena oseba pa je izgubila življenje v nesreči pri Spodnjih Ivanjcih.

Prometna nesreča s hudo telesno poškodbo se je pripetila v soboto, 29. junija, ob 20.35 v Petišovcih, kjer je motorist zaradi neupoštevanja prometnega znaka trčil z voznikom osebnega avta. Motorist se je hudo poškodoval, njegov sopotnik pa lažje.

V petek, 28. junija, ob 13.15 se je 28-letna H. K. z območja Lenarta peljala z osebnim avtom Renault R-21 po regionalni cesti iz smeri Senarska proti Brengovi. V ostrem, sicer preglednem ovinku, je na mokri cesti zapeljala preko nasprotnega prometnega pasu in čelno trčila v golf, ki ga je vozila 20-letna V. R. z območja Lenarta. Obe voznici sta se poškodovali

Na videz huda, k sreči pa očitno lažja prometna nesreča se je zgodila v petek popoldne na cesti pri Rakičanu. Po naših podatkih je nezgoda posledica nepravilne varnostne razdalje med vozečimi vozili. Avtomobilist, ki je peljal z rakičanske smeri, je zavijal na levo k domu starejših, zato je osebni avto, ki je peljal za njim, zmanjšal hitrost, nakar se je ga je »dotaknil« avtobus. V kratki varnostni razdalji je moral biti tudi tovorni avto, ki se je hotel izogniti trčenju (ali pa je nameraval prehitevati?), tako da je zavil v levo. Posledica: kljub temu je z »gobcem« trčil v zadnji del avtobusa, povrh pa oplazil nasproti vozeči osebni avto, ki je potem zapeljal v obcestni jarek. Voznika so odpeljali v bolnico.

V soboto, 29. junija, ob 9.30 se je 34-letni A. G. z območja Pesnice peljal z motornim kolesom po glavni cesti I. reda iz Lenarške smeri proti Ihovi. Zunaj naselja Trstenik je dohitel voznika osebnega avta Opel, ki ga je vozil 36-letni D. T. iz Benedikta. Ko je ta v Trsteniku zavijal na levo, je motorist trčil vanj in se poškodoval.

Nerodna zadeva v Pomurju pa so tatovi in vlomilci. »Moderno« postaja neplačevanje natočenega bencina na črpalkah: natočiš in odpelješ. Prejkoslej pa »gor plačaš«, saj so videokamere vključene. Nazadnje je nekdo »pozabil plačati« na črpali v Murski Soboti, in sicer 26. in 29. junija.

Drugo: V Gornji Radgoni je neznanec demontiral s tujega parkiranega avta vsa štiri kolesa (seveda z gumami) in ga oškodoval za 100.000 tolarjev. – V Beltincih so policisti obravnavali vlom v kiosk. – V Žepovcih je iz nezaklenjene garaže izginila motorna kosilnica, v okolici Radenec pa je nekdo vlomil v počitniško hišico in ukradel avtoradio. – Tudi iz ene od murskosoboških prodajaln je izginil avtoradio. – V parku v Murski Sobota pa sta 1. julija okrog 19. ure mlajša moška ukradla ženski, ki je počivala na klopi, torbico. Policisti so bili hitri: oba so prijeli, torbico z denarjem in ključi pa so vrnili prestrašeni ženski.

Mercator Center
Pese 1, Murska Sobota
PRIREDITVE V JULIJU 2002
sobota, 6. julij ob 10. uri
ŠPORTNO NAVIJAŠKO POČITNIŠKA LUMPIJADA
Obilo glasbe, petja in plesa za otroke, ob spremljavi ansambla Dvanajsto nasprotje.
Mercator najboljši sosed

Poroke

Na območju upravne enote Murska Sobota so se poročili:

Aleksander Bedõke, delavec, iz Lončarovec in Danijela Grah, kuharica, iz Otovec;

Silvo Beton, elektrotehnik elektronik, in Jana Ritonja, univ. dipl. ekonomistka, oba iz Maribora;

Zdravko Pestner, delavec, iz Černelavec in Glorija Šarkozi, prodajalka, iz Domajinec;

Srečko Kranjec, prodajalec, iz Tropovec in Tatjana Pal, zdravstvena tehnica, iz Lipe;

Peter Šalamon, slikopleskar, iz Jožica Rumič, kuharica – natakarica, oba od Svetega Jurija ob Ščavnici;

Marko Smej, prodajalec, in Sandra Cigan, upravna tehnica, oba iz Beltinec;

Bojan Vogrinčič, študent, iz Ivandarec in Martina Ferčak, zdravstvena tehnica, iz Lipe;

Goran Gutalj, veterinarski tehnik, in Sabina Hegeduš, univ. dipl. pravnica, oba iz Murske Sobote;

Andrej Sapač, dipl. ing. tekstilstva, iz Murske Sobote in Eva Žižek, dr. medicine, iz Rakičana;

Ciril Taškov, univ. dipl. inž. gozdarstva, in Felicita Heric, univ. dipl. glas. prof. flavte, oba s Cvena;

Slavko Šajnović, usnjarski tehnik, in Tatjana Temlin, inž. živilske kemijske tehnologije, oba iz Murske Sobote;

Damijan Toth, monter in vzdrževalec energetskih in klimatskih naprav, iz Murske Sobote in Nataša Poredoš, ekonomsko-komercialna tehnica, iz Černelavec.

Vestnik vam čestita in želi vse lepo.

VESTNIK

SLOVENIJA >> NATO
Gost v živo - Mirko Cigler: Slovenija, NATO in ZDA
Natofon: 080 21 22; 4. julija 2002, 17.00 - 18.00

Za Ginekološko porodni oddelek so prispevali

Za nakup opreme za Ginekološko porodni oddelek soboške bolnišnice so sredstva nakazali naslednji darovalci:

Banka Koper, d. d., ob otvoritvi banke v Murski Soboti – 500.000 SIT; Sindikat podjetja Komunala Murska Sobota, namesto venca za pok. očeta Igorja Vučka iz Doklečovja – 10.000 SIT; Ana Ružič, Turnišče 17, namesto venca ob smrti moža – 26.000 SIT; prebivalci Dalmatinove ulice, namesto cvetja za pok. Jožefa Ružiča iz Turnišča – 10.000 SIT; Lidija Gomboc, Gerlinci, namesto cvetja za pok. očeta Marine Šnurer – 5.000 SIT; namesto cvetja za pok. Franca Tivadarja iz Lipovec so prispevali: vnuka Simon in Suzana – 4.000 SIT, vnukinja Vida z družino – 5.000 SIT, vnuk Jože z ženo Sonjo – 5.000 SIT, družina Žižek – 4.000 SIT, Alojzija Luk z družino – 3.000 SIT, Andrej Tratnjek iz Lipovec – 5.000 SIT, družina Alojza Mesariča – 3.000 SIT, nečakinja Cvetka z družino iz Ljubljane – 5.000 SIT in družina Štefana Voroša iz Gančan – 5.000 SIT; Župnijski urad rimskokatoliške cerkve Murska Sobota, prispevek – 15.000 SIT; Športno društvo Neradnovci, namesto venca za pok. Ludvika Lenarčiča iz Čepinec – 10.000 SIT; Ginekološki oddelek, prispevek od laktovita – 14.770 SIT; ob dobrodelnem koncertu Antona Žunca v evangeličanski cerkvi so prispevali prostovoljne prispevke: dr. Franc Bohar – 10.000 SIT, Simona Cigut – 5.000 SIT, Olga Polanšček – 1.500 SIT in Danica Poredoš – 3.000 SIT; družina Horvat, namesto cvetja za pok. Betino Vörös – 10.000 SIT; Jože Hari, Martjanci 89, namesto cvetja za pok. Štefana Horvata iz Martjanec – 5.000 SIT; družina Pelcar, Kuzma 53 c, namesto cvetja za pok. Jožeta Zrima iz Kuzme – 11.238 SIT; družina Žohar, Kuzma 101, namesto cvetja za pok. Jožeta Zrima – 3.000 SIT; družina Marjane Bencak, Murska Sobota, namesto cvetja za pok. Marijo Miholič iz Turnišča – 5.000 SIT; Alojz Mesarič, Lipovci, namesto cvetja za pok. Marijo Mesarič – 3.000 SIT; Andrej Žalik, Lipovci, namesto cvetja za pok. Marijo Mesarič – 5.000 SIT; družine Kapun, Kraner, Rajnar, Golenko, Žunec, Zacherl in Berce, namesto cvetja za pok. Mileno Bicher iz Ljutomera – 8.000 SIT; družina Šiftar, družina Vörös, Martjanci 30, dobrodelni prispevek – 15.000 SIT; Darinka Klepec, Tomšičeva 12, Murska Sobota, namesto cvetja za pok. Rozalijo Kovač iz Odranec – 5.000 SIT; družina Dragana Meši[illegible] Murska Sobota, namesto cvetja za pok. Marko K[illegible] iz Šalovec – 5.000 SIT; Olga Čampelj, Angela Pe[illegible]vec, Jože Vild in družine Deškovič, Cipot, Fi[illegible]ter, Sraka in Starc, namesto cvetja za pok. St[illegible] Hujsa – 13.000 SIT; Feri Flegar, dobrodelni pr[illegible]vek – 45.000 SIT; Skupnost osnovnošolskih [illegible]dov Murska Sobota, prostovoljni prispevek za [illegible]vljenje raka na dojki – 5.000 SIT; Turistična [illegible]cija Pütra Rada Vukotič s.p., prostovoljni pris[illegible] od prodaje slik na OŠ III – 5.000 SIT; sodela[illegible] NLB divizija Pomurje, namesto cvetja za pok. [illegible] Ane Pelcar iz Kuzme – 10.000 SIT; Emil in Mi[illegible] Kuštanovec, namesto cvetja za pok. Branka [illegible]ca iz Stročje vasi – 15.000 SIT; družina Sa[illegible]ra Nova vas, namesto cvetja za pok. Branka Mo[illegible]ca – 10.000 SIT; družina Zrinski, Beltinci, na[illegible] cvetja za pok. Branka Modlica – 5.000 SIT; dr[illegible] Franca Hauka, Krog, namesto cvetja za pok. [illegible] Šereca iz Černelavec – 10.000 SIT; družina Šte[illegible] Vereša, Krog, namesto cvetja za pok. Franca S[illegible] – 10.000 SIT; družina Vučak, Murska Sobota, [illegible]sto cvetja za pok. Marijo Wolf iz Krašč – 5.000 [illegible] V.E.P.T. Rakičan, d. o. o., prostovoljni pris[illegible] 15.000 SIT; stanovalci iz Jurkovičeve ulice [illegible]dencih, namesto venca za pok. mamo Mire [illegible]dec iz Radenec – 15.000 SIT; Gizela Andrič, [illegible]radnovci, namesto cvetja za pok. Jolanko Tot[illegible] Šalovec – 5.000 SIT; Rozika Kovač, Domanj[illegible] namesto cvetja za pok. Jolanko Tot[illegible] ob dobrodelnem koncertu v Evangeličanski [illegible]rkvi, Nevenka Obal, Trstenjakova 48, pris[illegible] 3.000 SIT; sodelavci Geodetske uprave Gor[illegible]gona, namesto cvetja za pok. Ljudmilo Kos [illegible]nec – 8.500 SIT; Cveta, Milan, Jasna, Žiga [illegible]ca z družinami, namesto cvetja za pok. očeta [illegible]ce Ori in Tončka Kikeca – 25.000 SIT.

Vsem darovalcem [illegible] prispevke najlepše zahvaljujemo.
Prispevke zbiramo še naprej na žiro[illegible]
Splošna bolnišnica Murska Sobota, [illegible]
Namen: za [illegible]

Ključ do kakovostnega pridelka
Že na začetku daleč pred ostalimi:
TELDOR®
Specifični botriticid iz nove kemične skupine
Specialist v boju proti sivi plesni (botritisu).
Za prvovrsten zdrav pridelek.
Nova učinkovina iz nove kemične skupine: fenheksamid v sredstvu Teldor. Temelj slehernega varstva rastlin!
Teldor odlikuje novi mehanizem delovanja, ki preprečuje razvoj gliv sive grozdne plesni (*Botryotinia fuckeliana*), cvetne monilije (*Monilinia laxa*) in sadne gnilobe (*Monilinia fructigena*) ter preprečuje njihovo razširjanje.
Teldor odlikujejo kratke karence (21 dni za vinske sorte in 14 dni za namizne sorte grozdja) in ga uporabljamo pred zapiranjem grozdov in v času mehčanja grozdnih jagod oz. pred obiranjem v odmerku 1,25 l/ha.
Teldor je zelo primeren za programe integrirane pridelave in antirezistenčno strategijo. Varen je za uporabnika, za okolje (»reduced risk pesticide«) ter izvrstno kompatiblen z rastlino..
Tekoča formulacija SC omogoča natančno odmerjanje sredstva, ki je uporabniku prijazno in je idealen partner za mešanje.
Teldor – če ga uporabljate, ste daleč pred ostalimi. Vsekakor pa bolj gospodarni.
PINUS TKI Rače
Bayer

Napoved kulturnih prireditev

KONCERT

ČRENŠOVCI

V soboto, 6. julija, ob 20. uri se bo v športnem parku začel koncert, na katerem bodo nastopili D'Kwaschen Retashy, Juff, Lara Baruca in Zmelkoow.

DOGODEK

GERLINCI

V nedeljo, 4. julija, vabijo čimveč obiskovalcev ob igrišče, kjer bo veliki turnir v malem nogometu, ob tem pa bo poskrbljeno tudi za ostalo ponudbo.

GIBINA

V nedeljo, 7. julija, ob 20. uri bo pri spominskem obeležju osamosvojitvene vojne spominska slovesnost ob 11. obletnici odhoda JLA iz Slovenije in zaključku 4. občinskega praznika Občine Razkrižje.

RAZSTAVE

MURSKA SOBOTA

- V klubu PAC je do 15. avgusta na ogled priložnostna razstava Iz prekmurskega opusa Jožeta Kologše - Kološa. Razstavo posreduje Pokrajinski muzej Murska Sobota.
- V Galeriji si lahko ogledate razstavo kiparja Silvija Arsa Popoviča iz Ljubljane.
- V muzeju je na ogled stalna muzejska razstava in razstava Na prelomih tisočletij.
- V kavarni Jelša je na ogled razstava Foto kluba Murska Sobota z naslovom Zeleno.

LJUTOMER

V Galeriji Anteja Trstenjaka je do 4. avgusta na ogled razstava Orožje od 15. do 18. stoletja.

kino • kino

Murska Sobota

Četrtek, 4. julija: ob 20.00 ameriška srhljivka Iz pekla

Petek, 5. julija: ob 19.00 ameriški akcijski film Dirka, ob 21.00 Iz pekla

Sobota, 6. julija: ob 19.00 in 21.00 Dirka

Nedelja, 7. julija: ob 19. 00 in 21.00 Dirka

Gornja Radgona

Petek, 5. julija: ob 21.00 ameriška romantična drama Angelske oči

Nedelja, 7. julija: ob 18. 00 in 20.00 Angelske oči

kino • kino

Delimo vstopnice za kino

Zadnji tango v Parizu in La Boum 2 sta bila dva izmed najpogosteje imenovanih filmov, katerih zgodba se dogaja v Parizu, našo nagrado pa prejme **Jasmina Horvat, Mlinska 8, Bakovci, 9000 Murska Sobota**. Čestitamo! Naše naslednje vprašanje pa se glasi:

Kdo igra glavno vlogo v filmu Iz pekla?

Odgovor: .....

Kupon št. 27

Odgovore pošljite do **9. julija** na naš naslov: Vestnik, Ulica arh. Novaka 13, 9000 Murska Sobota ali po elektronski pošti: delimo.vstopnice@email.si.

Republiški zavod za zaposlovanje, Območna enota Murska Sobota

PROSTA DELOVNA MESTA

s pogoji za zasedbo

PROSTA DELOVNA MESTA NA OBMOČJU

Območja	Izobrazba					
	I-II	III-IV	V	VI	VII-VIII	SKUPAJ
Murska Sobota	1	19	5	4	16	45

KUHARSKI POMOČNIK

KUHARSKI POMOČNIK; določen čas 12 mes.; 1 l. delovnih izkušenj; ostali pogoji: možnost zaposlitve za nedoločen čas; do 25.06.02; DOM STAREJŠIH OBČANOV LJUTOMER, C. I. SLOVENSKEGA TABORA 5, LJUTOMER

DELAVEC KOVIN

DELAVEC ZA ROČNO IN STROJNO KOVANJE (SAMOSTOJNOST PRI DELU); nedoločen čas; 3 l. delovnih izkušenj; vozniški izpit kategorije: B; do 22.06.02; JANEZ MIR, S. P., UMETNO KOVAŠTVO, GRABONOŠ 27, VIDEM OB ŠČAVNICI

DELAVEC

DELAVEC-KLJUČAVNIČAR; določen čas 1 mes.; ostali pogoji: možnost nadaljne zaposlitve; drugi poklic ključavničar; do 10.07.02; P.T.S. POLISERVIS, D. O. O., JAMNA 11A, VIDEM OB ŠČAVNICI

DELAVEC

DELAVEC-KLJUČAVNIČAR; določen čas 1 mes.; ostali pogoji: MOŽNOST NADALJNJE ZAPOSLITVE; DRUGI POKLIC KLJUČAVNIČAR; do 10.07.02; P.T.S. POLISERVIS, D. O. O., JAMNA 11A, VIDEM OB ŠČAVNICI; št. del. mest: 5

MONTER STROJNIH TEHNIK

MONTER STROJNIH TEHNIK ZA POPRAVILO KOLES LJUTOMER, določen čas 3 mes.; 10 l. delovnih izkušenj; vozniški izpit kategorije: B; do 21.06.02; JANEZ MAKOTER, S. P., AVTOMEHANIKA, RAJH NADE 5, LJUTOMER

DELAVEC

DELAVEC ZA IZDELOVANJE KERAMIKE Z FUGIRANJEM; določen čas 3 mes.; vozniški izpit kategorije: B; ostali pogoji: zaposli se kot pomožni delavec; do 21. 06. 02; FRANCO FILIPIČ, S. P., VOGRIČEVCI 3/C, LJUTOMER

DELAVEC

DELAVEC ZA BARVANJE KONČNIH IZDELKOV IN OSTALA DELA; določen čas 6 mes.; 1 l. delovnih izkušenj; vozniški izpit kategorije: B; do 22.06.02; JANEZ MIR, S. P., UMETNO KOVAŠTVO, GRABONOŠ 27, VIDEM OB ŠČAVNICI

KUHAR NATAKAR

POMOČNIK KUHAR-NATAKAR; določen čas 6 mes.; jeziki: nemški jezik - govorno; ostali pogoji: drugi poklic: kuhar; do 26. 06. 02; MARJANA KRAMBERGER, S. P., GOSTILNA ADANIČ, MELE 27a, Radenci

DELAVEC V GRILU POD LIPO, KLAVDIJA 4, M. SOBOTA; določen čas 3 mes.; 1 l. delovnih izkušenj; ostali pogoji: možnost zaposlitve za nedoločen čas; do 10.07.02; LARBO, D. O. O., M. SOBOTA, LENDAVSKA ULICA 10, M. SOBOTA

KUHAR POMOČNIK; določen čas 12 mes.; 1 l. delovnih izkušenj; ostali pogoji: MOŽNOST ZAPOSLITVE ZA NEDOLOČEN ČAS; do 25.06.02; DOM STAREJŠIH OBČANOV LJUTOMER, C. I. SLOVENSKEGA TABORA 5, LJUTOMER

KUHAR

KUHAR; določen čas 12 mes.; 2 l. delovnih izkušenj; jeziki: nemški jezik - govorno; ostali pogoji: OPRAVLJEN HIGIENSKI MINIMUM; do 13.07.02; ALOJZ KOVAČIČ, S. P., PICERIJA POTAČ, TRG OSVOBODILCEV 19, GORNJA RADGONA

KUHAR-NATAKAR V GRILU POD LIPO, KLAVDIJA 4, M. SOBOTA; določen čas 3 mes.; 1 l. delovnih izkušenj; jeziki: nemški jezik - govorno; ostali pogoji: MOŽNOST ZAPOSLITVE ZA NEDOLOČEN ČAS; do 10.07.02; LARBO, D. O. O., M. SOBOTA, LENDAVSKA ULICA 10, M. SOBOTA

KUHAR NATAKAR; določen čas 6 mes.; ostali pogoji: MOŽNOST ZAPOSLITVE; DRUGI POKLIC: GOSTINSKO ŠOLO; do 25.06.02; ZEMLJIČ NADA, S. P., GOSTILNA ŠRATOVCI 6, RADENCI

KUHAR; določen čas 6 mes.; 1 l. delovnih izkušenj; jeziki: nemški jezik - govorno; ostali pogoji: drugi poklic: kuhar, trgovski poklic; poskusna doba 06. 02; Kuzmič, d. o. o., podjetje za trgovino in gostinstvo, Črnci 67, Apače

NATAKARICA; določen čas 12 mes.; ostali pogoji: DRUGI POKLIC: POMOŽNA NATAKARICA; do 28.06.02; PRIJOL JASNA-BABILON, RADOMERJE 14, LJUTOMER

NATAKARICA; določen čas 6 mes.; do 25. 06. 02; FILIPIČ MARKO, S. P., Posredovanje s prevozi Filipič Marko - DNEVNI BAR, PREŠERNOVA Ul. 25, LJUTOMER

KMETIJSKI TEHNIK

KMETIJSKO VINOGRADNIŠKA OPRAVILA; določen čas 3 mes.; ostali pogoji: drugi poklic: kmetijec,pomožni delavec z izkušnjami; možnost nadaljne zaposlitve; do 25.06.02; GEOS, D. O. O., PREŽIHOVA 10, GORNJA RADGONA

STROJNI TEHNIK

MONTER OGREVALNIH NAPRAV; določen čas 6 mes.; vozniški izpit kategorije: B; ostali pogoji: drugi poklic: monter ogrevalnih naprav; do 25. 06. 02; KOVAČ, D. O. O., OGREVALNI SISTEMI M. TOPLICE, DOLGA ULICA 103, M. TOPLICE

PROMETNI TEHNIK

VOZNIK INŠTRUKTOR B-KATEGORIJE; določen čas 3 mes.; 1 l. delovnih izkušenj; vozniški izpit kategorije: B; ostali pogoji: višja ali srednja šola z opravljeno licenco inštruktorja; čas zaposlitve - do vrnitve delavca iz bolniškega dopusta; do 13. 07. 02; MODRI DIRKAČ, D. O. O., MARKIŠAVCI 30, MURSKA SOBOTA

EKONOMSKI TEHNIK

ZAVAROVALNI ZASTOPNIK; določen čas 12 mes.; 2 l. delovnih izkušenj; znanje programskih orodij: Delo z bazami podatkov - osnovno; vozniški izpit kategorije: B; ostali pogoji: drugi poklic: trgovski posl., druga ustrezna smer; poskusno delo 3 mesece, lasten prevoz; do 10. 07. 02; ADRIATIC ZAVAROVALNA DRUŽBA, D. D., KOPER PE M. SOBOTA, ARHITEKTA NOVAKA 13, M. SOBOTA; št. del. mest: 2

INŽENIR ELEKTROTEHNIKE ZA INDUSTRIJ. ELEKTRON.

VZDRŽEVANJE NAPRAV; določen čas 6 mes.; 3 l. delovnih izkušenj; jeziki: slovenski jezik - govorno in pisno; znanje programskih orodij: Delo s preglednicami - zahtevno; vozniški izpit kategorije: B; ostali pogoji: poskusno delo 3 meseca; do 25.06.02; MIR, MESNA INDUSTRIJA RADGONA, D. D., LACKOVA 22, G. Radgona

GLASBENIK SPECIALIST ZA TOLKALA

UČITELJ TOLKAL; nedoločen čas; jeziki: slovenski jezik - govorno in pisno; ostali pogoji: zahteva se VII stopnja strok. izobrazbe; do 20.06.02; GLASBENA ŠOLA, Ul. STANETA ROZMANA 1, M. SOBOTA

GLASBENIK SPECIALIST ZA KITARO

UČITELJ KITARE; nedoločen čas; jeziki: slovenski jezik - govorno in pisno; ostali pogoji: ZAHTEVA SE VII.STOPNJA STROK. IZOBRAZBE; do 20.06.02; GLASBENA ŠOLA, ULICA STANETA ROZMANA 1, M. SOBOTA; št. del. mest: 2

DIPLOMIRANI INŽENIR STROJNIŠTVA (VSI

PRODAJNI INŽENIR ZA PRODAJO PVC OKEN IN VRAT NA PREDSTAVNIŠKI V MARIBORU ALI V LENDAVI; določen čas 6 mes.; vozniški izpit kategorije: B; ostali pogoji: drugi poklic: dipl. inž. gradbeništva ali lesarstva; možnost zaposlitve za nedoločen čas; do 21.06.02; AR CONT IP, D. O. O., LJUTOMERSKA CESTA , GORNJA RADGONA; št. del. mest: 2

UNIVERZITETNI DIPLOMIRANI INŽENIR GRADBENIŠTVA ZA KONSTRUKCIJE

PROJEKTANT STATIK; nedoločen čas; 3 l. delovnih izkušenj; jeziki: slovenski jezik - govorno in pisno; znanje programskih orodij: Urejevalnik besedil - zahtevno, delo z bazami podatkov - zahtevno; vozniški izpit kategorije: B; ostali pogoji: poznavanje gradbene zakonodaje; do 21. 06. 02; ATRIJ, D. O. O., GRADBENI INŽENIRING, ODRANCI, GAJSKA ULICA 39, ČRENŠOVCI

PROFESOR RAZREDNEGA POUKA

UČITELJ RAZREDNEGA POUKA; nedoločen čas; jeziki: slovenski jezik - govorno in pisno, madžarski jezik - govorno in pisno; do 21.06.02; DVOJEZIČNA OSNOVNA ŠOLA I LENDAVA, KRANJČEVA UL. 44, LENDAVA - LENDVA; št. del. mest: 3

PROFESOR ANGLEŠČINE

UČITELJ ANGLEŠKEGA JEZIKA; nedoločen čas; do 21.06.02; OSNOVNA ŠOLA TURNIŠČE, PREŠERNOVA 2, TURNIŠČE

UČITELJ ANGLEŠKEGA JEZIKA; nedoločen čas; jeziki: slovenski jezik - govorno in pisno, madžarski jezik - govorno in pisno; do 25.06.02; DOŠ I LENDAVA, KRANJČEVA UL. 44, LENDAVA - LENDVA

PROFESOR MATEMATIKE

UČITELJ MATEMATIKE IN FIZIKE; določen čas 5 mes.; do 25.06.02; OSNOVNA ŠOLA ODRANCI, PREŠERNOVA 1, ČRENŠOVCI

PROFESOR GLASBENE VZGOJE

UČITELJ GLASBENE VZGOJE Z DOPOLNJEVANJEM OBVEZE NA DOŠ DOBROVNIK IN DOŠ PROSENJAKOVCI; nedoločen čas; jeziki: slovenski jezik - govorno in pisno, madžarski jezik - govorno in pisno; do 21.06.02; DOŠ Genterovci - GONTERHAZI KÉTNYELVI ALTALANOS ISKOLA, Genterovci 8 B, Dobrovnik - Dobronak

AKADEMSKI GLASBENIK PROFESOR ZA GODALA

UČITELJ VIOLINE; nedoločen čas; do 25.06.02; GLASBENA ŠOLA LENDAVA - ZENEISKOLA LENDVA, PARTIZANSKA 64, LENDAVA - LENDVA; št. del. mest: 2

AKADEMSKI GLASBENIK PROFESOR ZA PIHALA IN TROBILA

UČITELJ FLAVTE; nedoločen čas; UR/TEDEN: 20; do 25.06.02; GLASBENA ŠOLA LENDAVA - ZENEISKOLA LENDVA, PARTIZANSKA 64, LENDAVA - LENDVA

AKADEMSKI GLASBENIK ZA KLAVIR IPD.

UČITELJ KLAVIRJA; nedoločen čas; UR/TEDEN: 20; jeziki: slovenski jezik - govorno in pisno; do 20.06.02; GLASBENA ŠOLA, ULICA STANETA ROZMANA 1, MURSKA SOBOTA; št. del. mest: 3

IŠČEM SOSTANOVALKO

starost med 20 do 30 let v centru M. Sobote (dvosobno stanovanje). Najemnina 100 EUR + STROŠKI. Tel.: 528 11 99 (Maria). Javijo naj se dekleta z znanjem nemščine ali angleščine.

BORZA ZNANJA

je informacijsko središče, v katerem **brezplačno** zbiramo in posredujemo podatke med ljudmi, **ki znanje iščejo, in tistimi, ki znanje ponujajo.** Kdaj in na kakšen način boste znanja izmenjali, je prepuščeno vam samim!

In katera znanja se trenutno iščejo in ponujajo?

- **Išče se znanje angleškega jezika za SŠ.**
- **Išče se znanje matematike za SŠ.**
- **Ponuja se znanje lončarjenja.**

Informacije: BORZA ZNANJA M. SOBOTA, pri Ljudski univerzi M. Sobota, Slomškova 33, telefon 536 15 66, vsak delavnik od 10.00 do 18.00.

Glasbene lestvice

NAJBOLJŠIH SEDEM TUJIH SKLADB NA MURSKEM VALU: N S T S N M V

1. FOREVER NOT YOURS - A-ha
2. LET ME DOWN EASY - Chris Isaak
3. A NEW DAY HAS COME - Celine Dion
4. YOU - S Club 7
5. SEI SOLO TU - Nek & Laura Pausini
6. BOOM - Anastacia
7. NEVER TEAR US APART - Joe Cocker

PREDLOGI:

POOR MISGUIDED FOOL - Starsailor
SLOW BURN - David Bowie
LITTLE BY LITTLE - Supertramp

LESTVICA SLOVENSKE ZABAVNE GLASBE: 7 VELIČASTNIH

1. NA KRILIH LJUBEZNI - Elevators
2. DELILAH - Victory
3. V MOJI SMERI - Mef & NOB
4. NE DAM - Make Up 2POVEJ - Polona
5. SLIŠIM TRAVO RAST - Andrej Šifrer
6. MOJE SONCE - Bepop
7. VSE ALI NIČ - Anja Rupel

PREDLOGI:

KO BIL SN ŠE MALI PIZDUN - M12
NAJ ŽIVI - Polona
HOTEL MODRO NEBO - Kingston

LESTVICA NARODNOZABAVNE GLASBE: GLASBA NAŠEGA SRCA

1. KAJ MI MAR - Beneški fantje
2. ZA TVOJ PRAZNIK - Špik
3. ZVON ŽELJA - Ans. Toneta Rusa
4. SPOMIN NA PEVCA ŠE ŽIVI - Modrijani
5. KRESNICE PLEŠEJO - Tornado
6. ZAKAJ BI NA PRAZNIK ČAKALA - Średenšek sekstet
7. POLETNO HREPENENJE - Slovenskogoriški kvintet

PREDLOGI:

SONCE, POLJUB MI DAJ - Navihanke
LEPI PRAVLJIČNI SVET - Nanos
ŽALOSTNA DEKLICA - Hišni ansambel Jožovc

LESTVICA OBMURSKE ZABAVNE GLASBE: DOMAČA PLOŠČA

1. VRAČA SE POMLAD - Big Band Murska Sobota
2. BABA MALO ME NJAJ (ROCK VERZIJA) - D'Kwaschen Retashy
3. EMMANUELA - Comfort
4. Z ROSO SI OPLAKNEM LICA - Hobby Brass Band
5. RDEČE VRTNICE - Palme
6. V VETRU MORJA - Jože Kovač Uri
7. KURA IN KOKOT - Drago Jošar

PREDLOGI:

DVE ZVEZDI - Blanka Keršič
NAMESTO KOGA ROŽA CVETI - Dorina & Darjan
ŽIVLJENJE JE KARNEVAL - Halicanum

Izpolnjene kupone pošljite do četrtka, 11. julija 2002, na naslov: Murski val, Ulica arhitekta Novaka 13, 9000 Murska Sobota, za glasbene lestvice.

Kupon št. 27 - glasujem za skladbo

NSTSNMV: .....

7 VELIČASTNIH: .....

GLASBA NAŠEGA SRCA: .....

LESTVICA OBMURSKE ZABAVNE GLASBE »DOMAČA PLOŠČA« .....

Ime in priimek ter naslov: .....

.....

Na podlagi 22. in 121. člena Statuta Občine Križevci (Ur. l. RS, štev. 27/99 in 17/01) in druge alinee prvega odstavka 10. člena Odloka o priznanjih občine (Ur. l. RS; štev. 30/96) ter sklepa komisije za odlikovanja in priznanja z dne 27. 06. 2002 objavlja Občina Križevci

RAZPIS ZA PODELITEV PRIZNANJ OBČINE KRIŽEVCI ZA LETO 2002

I.

Občina Križevci podeljuje priznanja zaslužnim občanom, podjetjem in drugim organizacijam ter skupnostim, zavodom in društvom za njihove dosežke v gospodarstvu, kulturi, znanosti, ekologiji, športu, vzgoji in izobraževanju, na kulturnem področju ter drugih področjih.

II.

Priznanja Občine Križevci, ki se v letu 2002 lahko podelijo, so:
- priznanje Občine Križevci s plaketo in listino,
- pisna priznanja Občinskega sveta Občine Križevci.

III.

Pobudo in predloge za podelitev priznanja Občine Križevci lahko podajo fizične osebe, podjetja, zavodi, društva, delovna telesa občinskega sveta, komisija za priznanja in odlikovanja ter politične stranke.

Predlog za podelitev priznanja mora vsebovati podatke o kandidatu za priznanje in podatke o predlagatelju pobude. Predlog mora biti utemeljen z razpravo iz okolja, iz katerega izhaja.

IV.

Pisni predlogi se posredujejo v zaprti kuverti na naslov: Občina Križevci, komisija za priznanja in odlikovanja, Križevci 11, 9242 Križevci pri Ljutomeru, z oznako »Ne odpiraj: razpis - občinska priznanja«, in sicer do 18. julija 2002.

Nepopolnih in prepozno vloženih predlogov komisija ne bo upoštevala.

Predsednik komisije:
Feliks Mavrič, l. r.

POMURSKO DRUŠTVO ZA BOJ PROTI RAKU M. SOBOTA, ARH. NOVAKA 28
zbira prostovoljne prispevke občanov in organizacij na račun
pri Ljubljanski banki: 02340-0019232476
ZA DAROVANA SREDSTVA SE ZAHVALJUJEMO!
Vse informacije lahko dobite po tel.: 031 438 842

KUPON za brezplačno čestitko v Vestniku

Besedilo:

Naslov pošiljatelja:

Menjalniški tečaji za tolar Banke Slovenije 3. julija 2002

država	ozn. val.	šifra	enota	nakupni	srednji	prodajni
EMU	EUR	978	1	225,7217	226,4009	227,0801
Hrvaška	HRK	191	1	30,8844	30,9773	31,0702
Madž.	HUF	348	100	92,5500	92,8300	93,1100
Švica	CHF	756	1	153,8452	154,3081	154,7710
V. Brit.	GBP	826	1	351,0446	352,1009	353,1572
ZDA	USD	840	1	229,7188	230,4100	231,1012

Na kratko

Ljutomer

Na tradicionalnem, desetem srečanju harmonikarskih orkestrov in skupin so se predstavili: harmonikarski orkester GŠ Gornja Radgona, komorna skupina harmonik in harmonikarski orkester GŠ Ormož in harmonikarski orkester GŠ Slavka Osterca Ljutomer.

Učenci in mentorji so pokazali celoletni trud v izvajanju izvirnih in dokaj zahtevnih skladb. (Tamara K.)

NLB d.d., Trg republike 2, Ljubljana

Sprememba poslovnega časa

Cenjene stranke obveščamo, da **8. julija** spreminjamo poslovni čas poslovalnic Nove Ljubljanske banke, Divizije Pomurje.

Nov poslovni čas:
- Poslovalnica Murska Sobota, od ponedeljka do petka **od 8. do 17. ure**
- Poslovalnica Grad, od ponedeljka do petka **od 8. do 12. ure** in **od 14. do16. ure**
- Poslovalnica Beltinci, od ponedeljka do petka **od 8. do 12. ure** in **od 15.do 17. ure**
- Poslovalnica Rogašovci, od ponedeljka do petka **od 8. do 12. ure** in **od 15. do 17. ure**
- Poslovalnica Lendavska, od ponedeljka do petka **od 8. do 12. ure** in **od 15. do 17. ure**
- Poslovalnica Gornji Petrovci, od ponedeljka do petka **od 8. do 12. ure** in **od 15. do 17. ure**
- Poslovalnica Moravske Toplice, od ponedeljka do petka **od 8. do 12. ure** in **od 15. do 17. ure**
- Poslovalnica Kuzma, od ponedeljka do petka **od 8. do 12. ure** in **od 15. do 17. ure**
- Poslovalnica Štefana Kovača, od ponedeljka do petka **od 8. do 15. ure**
- Poslovalnica Mestna hranilnica, od ponedeljka do petka **od 8. do 12. ure** in **od 15. do 17. ure**
- Poslovalnica Gornja Radgona, za fizične osebe od ponedeljka do petka **od 8. do 12. ure** in **od 15. do 17. ure**, za pravne osebe **od 8. do 15. ure**
- Poslovalnica Radenci, od ponedeljka do petka **od 8. do 12. ure** in **od 15. do 17. ure**
- Poslovalnica Apače, od ponedeljka do petka **od 8. do 12. ure** in **od 15. do 17. ure**
- Poslovalnica Sveti Jurij, od ponedeljka do petka **od 8. do 12. ure** in **od 15. do 17. ure**
- Poslovalnica Lendava, od ponedeljka do petka **od 8. do 12. ure** in **od 15. do 17. ure**
- Poslovalnica Turnišče, od ponedeljka do petka **od 8. do 12. ure** in **od 14. do 16. ure**
- Poslovalnica Črešnovci, od ponedeljka do petka **od 8. do 12. ure** in **od 15. do 17 ure**
- Poslovalnica Dobrovnik, od ponedeljka do petka **od 8. do 12. ure** in **od 15. do 17. ure**
- Poslovalnica Ljutomer, za fizične osebe od ponedeljka do petka **od 8. do 12. ure** in **od 15. do 17. ure**, za pravne osebe **od 8. do 15. ure**
- Poslovalnica Križevci, od ponedeljka do petka **od 8. do 12. ure** in **od 15. do 17. ure**

Preproste bančne storitve lahko opravite tudi preko spletne poslovalnice Klik NLB, elektronske banke Proklik NLB in Proklik plus NLB, telefonske banke Teledom, telefonskega odzivnika, bankomatov, spletnih strani ter SMS sporočil.

ljubljanska banka

Nova Ljubljanska banka d.d., Ljubljana

Divizija Pomurje

V dvoje je lepše

Oba sta se rodila v Mariboru, poročila pa 25. maja 2002, točno opoldne, v poročni grajski dvorani pri Gradu na Goričkem.

»Spoznala sva se pred tremi leti, saj sva delala v istem podjetju. Po dveh letih so naju poslovne poti ponovno privedle skupaj in najino poznanstvo se je obudilo. Po mesecu dni sva postala par, po šestih pa sva se odločila za skupno pot,« je povedala Jana, rojena 1971. leta, univerzitetna diplomirana ekonomistka, zaposlena v ministrstvu za gospodarstvo.

Njen izbranec pa je Silvo Beton, rojen 1966. leta, elektrotehnik elektronik, zaposlen kot izvedbeni oblikovalec v firmi Kraft&Werk.

»Ko sva prvič skupaj obiskala grad, sva vedela, da si oba želiva tam začeti najino skupno pot. Grad s prečudovito okolico, ki izžareva harmonijo in mir, je simbol tega, kar si želiva na skupni poti.«

Jana, katere dekliški priimek je bil Ritonja, je po horoskopu dvojčica. V prostem času rada gre na izlete v naravo, se druži z ljudmi in kolesari. Pa ne sama, saj je kolesarski navdušenec tudi Silvo, rojen v nebesnem znamenju ribe, ki je povrh še ljubitelj jadranja.

Nevesti je bila poročna priča sestra Darja, ženinov priča pa je bil prijatelj Rudi Uran. Poročno kosilo za mladoporočenca in člane njunih družin je bilo v cankovskem gostišču Ajda; za številne prijatelje pa bosta v septembru pripravila velik piknik. Zakonca Beton si v samem središču Maribora pravkar opremljata skupen dom, našla pa bosta tudi čas za poročno potovanje na Mali Lošinj.

»Dan, ko sva se poročila, je bil nekaj časa sončen, potem oblačen, padlo pa je tudi nekaj kapljic dežja. Po ljudskem izročilu je nestanovitno vreme znamenje obilja. Pa tudi štorklje so naju spremljale vso pot skozi Prekmurje,« je sklenila srečno poročena mlada gospa. – Š. S., foto: M. V. B.

d.o.o. AJM®
OKNA-VRATA-SENČILA
Slovensko okno prihodnosti
Kozjak nad Pesnico 2a, 2211 Pesnica
Tel.: 02/656 61 01, Fax: 02/656 16 11
PE Murska Sobota, Markišavska 10

Petkovo trčenje v Rakičanu

Foto: Š. S.

Štrk na križu

Če morda mislite, da je tale (nenavaden) posnetek zrežiran (nastavljen), potem se motite. Kar nekajkrat sem med vožnjo po glavni cesti Odranci–Beltinci opazil na obcestnem križu štrka; ustavil sem in ga hotel fotografirati, a je potem brž vzletel.

Prejšnji petek zjutraj pa se mi je le nasmehnila sreča. Nastala je samo tale fotografija, kajti še preden sem »škljocnil« v drugo, je štrk zamahnil s perutmi in že ga ni bilo.

Postavlja se mi vprašanje, zakaj si je štrk izbiral za krajši pristanek blagoslovljen križ? Ne morem verjeti, da zato, ker bi hotel biti višji od križanega. Foto: Š. Sobočan

Bolehnečici - občinsko gasilsko prvenstvo

Na nedeljskem občinskem gasilskem prvenstvu Občine Sveti Jurij ob Ščavnici, ki je bilo v Bolehnečicah, je sodelovalo petnajst desetin.

Pri **pionirjih** je slavila ekipa Svetega Jurija ob Ščavnici pred ekipo Bolehnečic.

Pri **mladincih** je zmagala ekipa PGD Selišči - Kupetinci, drugi so bili Slaptinčani, tretji pa tekmovali od Svetega Jurija ob Ščavnici.

Pri **članih** je zmagala desetina PGD Sveti Jurij ob Ščavnici, drugi so bili gasilci s Stare Gore, tretji pa tekmovalci PGD Slaptinci.

Od **članic** je nastopila le desetina PGD Sveti Jurij ob Ščavnici. - F. Kl.

NAROČAM VESTNIK (najmanj za eno leto)

Ime in priimek:

Ulica:

Kraj:

Pošta:

Podpis:

Datum naročila:

VESTNIK podarja vsakemu novemu naročniku majico!

VESTNIKOV KOLEDAR

4. julij, četrtek,	URH
5. julij, petek,	CIRIL, METOD
6. julij, sobota,	BOGOMILA
7. julij, nedelja,	MANICA
8. julij, ponedeljek,	ŠPELA
9. julij, torek,	VERONIKA
10. julij, sreda,	AMALIJA

6. julija bo sonce vzšlo ob 5. uri in 18 minut, zašlo pa ob 20. uri in 55 minut. Dan bo tako dolg 15 ur in 37 minut, kar je za pet minut krajši kot pred desetimi dnevi. 10. julija ob 12. uri in 27 minut bo

Izredne časti in posebnega spo- jema so bile deležne delavke, ki so prišle na delo iz lendavskega obrata v matično Muro v Murski Soboti. Neka direktorica, ki ni bi bila tudi sopotnica visokega industrijskega menedžerja v Lendavi, jih je najprej obkladala s »smrdečimi« in še neprimerno oblečenimi v ničvredne »značilne ske cunje«. Ob tej »hohštaplerski« Mura v svoji novi podobi ni v presenečenje.

* * *

Jenö Sapač – Brzi se je spet aktiviral. Tako je napovedal vr- denje volilnega štaba za župa- skega kandidata SDS Ficka. Ni- govemu strankarskemu kandida- tu Ludviku Novaku svetuje da iščejo, verjetno pa se bodo nadaljevanje zgodbe o uspeh ponovno trudile Tri Lilije. Barb ni pa so uspeli pregovoriti Bel Banfija, da bo skibel za predse lno podobo Jožka Časarja.

* * *

V analizo dogajanj v nogome reprezentanci Slovenije se je a tivno vključil Niki Hari – Brzi rekel je obžalovanje nad dog in poudaril, da je edini, ki bi ko preprečil eksplozijo v reprezentanci, saj je imel prvi priložnost spoznati energetsko-meteo ške vplive na medsebojne o se. Bil je namreč prvi poslov ki je z balirkami pradri na rejski trg, kjer je finančno izv no uspešno kot prvi Evropc začel balirati riževo slamo.

* * *

Na treningu izrednih razme učinkovitega ukrepanja je bi nekdanji reprezentančni dol sedanji županski pretender direktor soboške bolnišnice nuli teden je baje izvedel strojavanje in testiral učinkov delovanje osebja.

* * *

S posebno obliko poletnega mestra postdiplomskega sv naj bi opravili tudi nogome soboške Mure, ki so se kreg rakičanskem gradu in njeg okolici. Mnogi so špekulira čemu služi ta terapija, in ig li, da je to edina pot, po kat je lahko odteklo nekaj prora skega denarja mestne obč tudi za igre. Kruha daje obč no gospodarstvo.

* * *

Velik problem ima Ovto Žuk se sedaj ob velikih razvo projektih ubada še s izten delovne sile, ki je izredno zn na. V prispodobi bi to pomen da jih je navadil na dolgajši zrezke, sedaj pa kisle juhe ne bi hoteli, zato jih bo moral na titi verjetno v solidarnostno zo.

* * *

Sonja Beseničar in Radovan T zes bosta še kar nekaj časa tala na svojih poslih, saj o zvestih skrbnikov za javnom r račun še dolgo ne bo. Iz pl lažje dihala, jima priporočam da v ta aparat poskusita vpih tudi Tibija Vöröša, ki bi ma obrnil ploščo in postal najm zagovornik.

RESEDANI KOLE