

Manj splošne porabe

Že doslej je bila v stabilizacijskih prizadevanjih za zmanjšanje vseh vrst porabe čest predmet razprave (in tudi posegov) splošna poraba. Zadnji omejitveni ukrepi zvezne skupščine in zveznega izvršnega sveta in na njih temelječi osnutek resolucije SR Slovenije pa napovedujejo še dodatno zategovanje pri sredstvih za splošno porabo.

Zaradi razmeroma močnega pritoka proračunskih sredstev v naši občini v prvi polovici letošnjega leta in pa kasneje dogovorjenih omejitev so na oktobrskem zasedanju občinske skupščine predložili osnutek za popravek letnega načrta splošne porabe. V

sničiti predviden program svoje dejavnosti.

Na podlagi te zahteve je izvršni svet že začel z usklajevanjem globalne rasti in notranjim usklajevanjem. Tako na primer se bodo lahko osebni dohodki pri uporabnikih proračunskih sredstev pove-

v zvezi z odmerjanjem sredstev za sofinanciranje dejavnosti organov in organizacij, ki opravljajo svoje storitve za vse ljubljanske občine oziroma ljubljanske regije.

V tem in pa v preteklih letih so bile značilne težave pri zagotavljanju sredstev za dejavnost Temelnjega sodišča v Ljubljani. Nujno je treba pospešiti proces usklajevanja med občinami, kajti vsa neresena vprašanja morajo biti rešena še letos, so menili. Ne bi se smel ponoviti lanski primer, ko so o finančnih načrtih pravnomočnih organov razpravljali potem, ko je bil proračun že sprejet. Delegati so na zasedanju zastavili tudi več vprašanj, ki so se nanašala na posamezne planirane postavke v proračunskih odhodkih. Tako jih je na primer zanimalo financiranje gradnje muzeja ljudske revolucije, financiranje dnevnega časopisa in o oblikovanju sredstev za namene tekoče proračunske rezerve.

-*

Disciplina v potrošnji lahko zmanjša motnje na tržišču

Nedvomno so ta čas v ospredju zanimanja naših občanov obeti v zvezi s preskrbo mesta z gorivi in osnovnimi življenjskimi potrebščinami. Treba je povedati, da urejanju te problematike posvečajo ljubljanske občine in organi, kot so mestni komite za preskrbo, trgovino, gostinstvo in turizem ter SIS za preskrbo mesta Ljubljane, že dalj časa veliko skrb.

Na podlagi ocene, ki so jo sporočili na zasedanju skupščine naše občine, lahko pričakujemo, da težave tudi v prihodnje še ne bodo odpravljene. Kar zadeva trda in tekoča goriva, si lahko tisti, ki so vključeni na daljinsko ogrevanje, obetajo, da jih pozimi ne bo zeblo; racionirana prodaja premoga za individualne kupce in ob tem še dokaj dolg spisek čakalcev pa bo najbrže vznevoljil nekatere od njih. Še naprej je realno pričakovati slabšo oskrbo s tekočim plinom v jeklenkah, s kurilnim oljem in mazutom.

Kar zadeva oskrbo s prehrabnimi proizvodi, velja povedati, da je prišlo do izrazitejših motenj v preskrbi z nekaterimi artikli v začetku druge polovice leta, čemur je močno botrovala rastoča potrošniška mrzlica. Izvršni svet meni, da se v prihodnje lahko izognemo resnejšemu pomanjkanju nekaterih živil, z izjemo junečjega mesa, limon in kave. Seveda pa bo to precej odvisno tudi od drugačnega obnašanja kupcev, ki so oktobra nakupili celo do trikrat več prehrabnega blaga kot v primerjalnem lanskem času.

njem je predvideno zmanjšanje splošne porabe s prvotno dogovorjene 15,4-odstotne rasti na 14,8-odstotno. Ob tem pa so na zasedanju skupščine obravnavali tudi že osnutek proračunske porabe občine Center v naslednjem letu. Že omenjena republiška resolucija glede te vrste porabe zahteva njeno gibanje v okviru 20-odstotne rasti v primerjavi z letom poprej. To, kot so menili razpravljalci, postavlja uporabnike teh sredstev pred težko nalogo, kako s tako okrnjenimi sredstvi uspešno ure-

čali največ za 14,4 odstotka, materialni stroški pa skladno s splošno rastjo cen. Proračun naj bi zagotovil nageljšo rast amortizacije, katera naj bi dosegla višino 60 odstotkov od minimalnih zakonsko predpisanih stopenj.

Nedvomno je zanimiv predlog, da v tako zaostrenih gospodarskih razmerah ne bi kazalo uporabljati proračunskih sredstev za financiranje stanovanjske gradnje. Le-ta naj bi porabili za druge, bolj pomembne naloge. V razpravi o osnutku proračuna smo lahko slišali o nekaterih težavah

DOPOLNJEVANJE STATUTOV KS

Ogledalo občanovih potreb

V razvijanju in uveljavljanju vloge krajevne skupnosti – samostojne in temeljne družbene celice se stalno soočamo z vprašanji demokratičnega povezovanja in usklajevanja življenjskih interesov delovnih ljudi in občanov.

S številnimi sistemskimi zakoni smo sicer ustvarili pogoj za krepitev ustavne vloge krajevne skupnosti kot temeljne in specifične interesne skupnosti, vendar življenje in delo terjata stalno razreševanje nekaterih konkretnih vprašanj delovanja krajevnih skupnosti. Najbolj znana so vsekakor vprašanja načrtovanja ter financiranja in prostorskega preoblikovanja KS. Ta in druga vprašanja opredeljujemo v statutih krajevnih skupnosti, toda prevečkrat na neustrezen način. Neustreznost pa se seveda pokaže v praksi.

Že nekaj časa govorimo o spreminjanju statotov krajevnih skupnosti ter pri tem spodbujamo neko enotno politiko spreminjanja – vezano na zaporedje statutarnih členov, poenotenje odgovorov na nekatera pomembnejša vprašanja organiziranja družbenopolitičnih organizacij, delovanja delegacij itd. Ob tem pa vendarle premalo prisluhnemo zahtevi, da naj bodo statuti KS bolj življenjski, prilagojeni značilnostim krajevnih skupnosti. Ne smemo se zadovoljiti s statutarnimi vzorci, ki bi celovito veljali za vse krajevne skupnosti, niti ne s kampanjskim spreminjanjem statotov KS.

Vsekakor ne bi smeli v statute zapisovati neuresničljivih določb, stremeti bi morali k temu, da bo vsak statut preprost, praktičen in predvsem uporaben dokument.

Torej, na vsebini statuta naj se ne bi »izživljali« pravniki tako, da bi v njem zapisovali in ponavljali splošno znane resnice – opredeljene v številnih sistemskih dokumentih, temveč naj vsebino statotov KS prouči kar največ ljudi.

Demokratično spreminjanje statotov je izredno po-

membno dejanje, ki ni le naloga peščice aktivistov v krajevni skupnosti, niti ne le sveta KS. To je kontinuirano delo, v katerem ni prostora za formalistične in forumske pristope, kajti še tako dobro napisan statut KS ne zagotavlja dobrega delovanja krajevne skupnosti.

Nekaj krajevnih skupnosti v naši občini je že pripravilo predloge novih (dopolnjenih) statotov, vendar so nekatere opredelitve v njih tako nejasne, nedorečene in tudi vprašljive, da pripravljajo v okviru sveta za spremljanje in razvijanje krajevnih skupnosti pri predsedstvu OK SZDL Ljubljana Center poseben sestanek, na katerem bodo poenotili najpomembnejše statutarne opredelitve glede financiranja potreb KS, vloge zborov krajanov, delegacij za SIS, potrošniških svetov, hišne samouprave, oblik neposrednega izjavljanja, povezovanja združenega dela in KS.

Razpravo o dopolnjevanju statotov bodo povežali tudi z razpravo o uresničevanju sklepov, stališč in priporočil skupščine SR Slovenije o nadaljnjem samoupravnem razvoju krajevnih skupnosti ter pri tem izhajali iz ugotovitev, ki so jih zbrali ob oktobrskih obiskih skupin OK SZDL v vseh krajevnih skupnostih naše občine.

s.č.

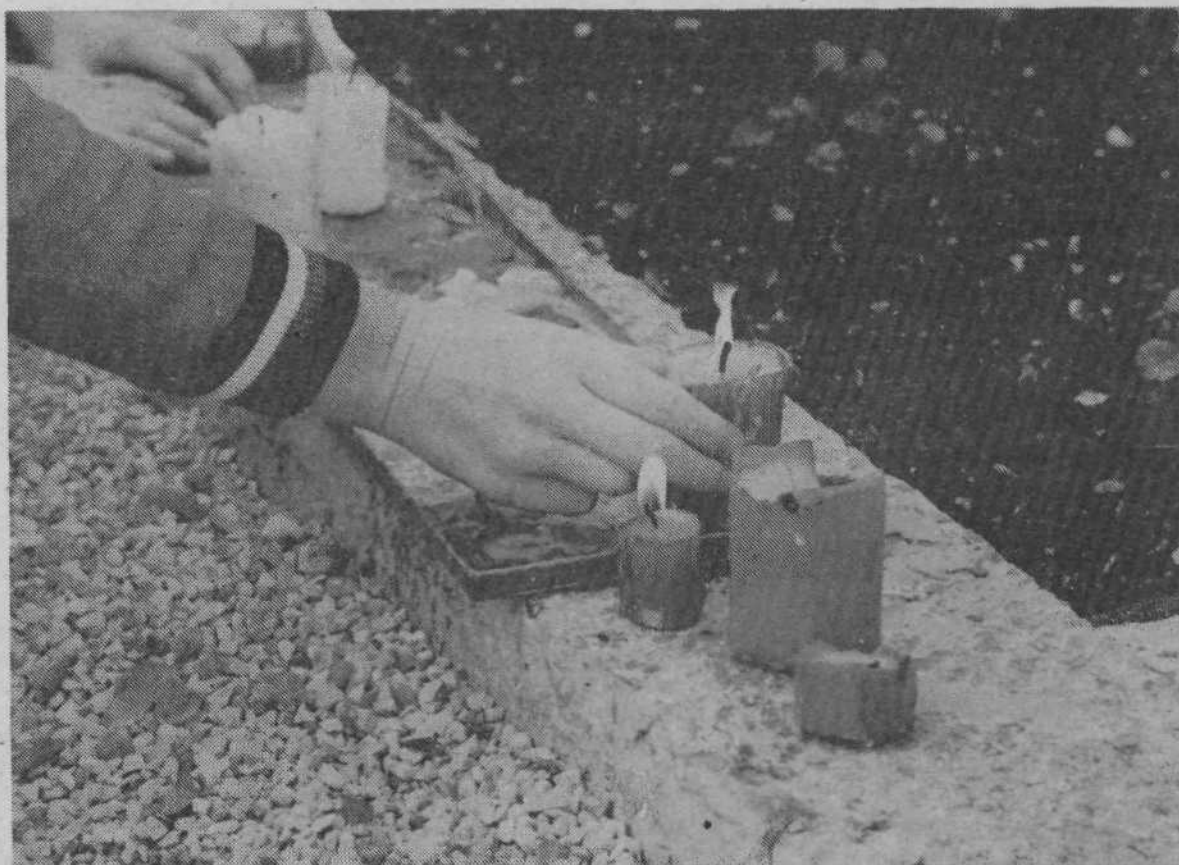

Kot vsako leto smo se tudi letos na vseh mrtvih dan spomnili tistih najbližjih sorodnikov, prijateljev in znancev, ki jih ni več med nami. Kot vsakič pa smo tudi letos pohiteli h grobovom, grobnicam in spomenikom padlih borcev, talcev, skratka vseh žrtov fašističnega, okupatorskega terorja. Prinesli smo cvetje, prižgali sveče.

Tako kot vedno so bili pionirji in cicibanji med prvimi, ki so obiskali grobove in spominska obeležja NOB. V občini Center so se že v petek, 29. oktobra, ustavili najprej pri spomeniku Francu Rozmanu Stanetu, nato pri spomeniku ilegalcu, potem pa so se istega dne ob 17. uri zbrali pred grobnico narodnih herojev, kjer je bila osrednja občinska slovesnost ob letošnjem dnevu mrtvih.

FOTO: D. ARRIGLER

Dolžnike bodo preselili

Predsedstvo skupščine Samoupravne stanovanjske skupnosti Ljubljana Center je sprejelo sklep, da se v Dogovorih objavi seznam dolžnikov stanarin za obdobje 1980–1982 na dan 31. 8. 1982 in sicer dolžnikov, ki dolgujejo nad 10.000,00 din. Hkrati bodo za tiste, ki ne plačujejo stanarin, sprožili reden postopek pri sodišču s predlogom, da se jim odvzame stanovanjska pravica nad stanovanji, ki jih sedaj zasedajo in se jih preseli v stanovanja VI. in VII. kategorije.

Seznam dolžnikov, ki nam ga je po naročilu Samoupravne stanovanjske skupnosti posredoval Staninvest Ljubljana, TOZD Tehnične in računovodske storitve, Ljubljana, Topniška 58, je sledeč:

1. Pečar Kristina	Gallusovo nabrežje 39	19.814,80
2. Zajc Tatjana	Gornji trg 18	13.614,20
3. Dular Marjan	Mestni trg 18	13.868,10
4. Grabnar Vlado	Gospoka 3	14.321,60
5. Hojkar Alenka	Trg osvoboditve 4	18.977,65
6. Rosi Vlasta	Trg osvoboditve 6	14.677,95
7. Kolenc Andrej	Streliška 28	11.017,80
8. Sabo Amalija	Strossmajerjeva 8	10.857,60
9. Skalar Elza	Strossmajerjeva 10	11.007,35
10. Hribar Mira	Povšetova 14	15.561,00
11. Anžin Dunja	Povšetova 16	14.136,40
12. Ogrin Marjeta	Tesarska 2	10.826,50
13. Breda Dušan	Ilirska 19	10.326,00
14. Gabrovšek Lilijana	Masarykova 19	10.745,15
15. Gubenšek Jakob	Trubarjeva 85	10.737,40
16. Cigler Marija	Grablovičeva 38	11.009,15
17. Čuk Vlado	Močnikova 10	18.141,75
18. Hočevar Franc	Potrčeva 4	14.045,25
19. Bitežnik Vili	Sketova 6	18.183,15
20. Čič Janez	Sketova 6	22.117,65
21. Žagor Tihomir	Vrtača 7	11.228,85
22. Ošlap Ilija	Moša Pijade 26	10.757,10
23. Stanojevič Branko	Poljanski nasip 40	10.346,60
24. Škufca Nada	Privoz 7 a	10.602,30

Razpis nagrad za raziskovalce

Občinska raziskovalna skupnost Ljubljana Center vabi vse delavske svete, druge samoupravne in poslovodne organe ozdov, družbenopolitične organizacije in skupnosti, naj prijavijo kandidate za naslednja priznanja in nagrade, ki jih razpisuje:

- za uspešno delo krožkov in društev s področja tehnične kulture in posameznikov v njih;
- organizatorjem in mentorjem, ki prispevajo k popularizaciji znanosti, raziskovalne in inventivne dejavnosti med mladino v šolah ali zunaj nje;
- mladim raziskovalcem, ki v raziskovalnih nalogah ali spisih nakazujejo rešitve problemov, značilnih za občino Ljubljana Center.

Predlagatelji se za podrobnosti lahko pozanimajo na Adamič-Lundrovem nabrežju 2, IV. nadstropje, ali po telefonu 310-566 int. 286.