Poštnina plačana v gotovini

CENA IZVODU 10 DIN

Polet

LETO XI. — Štev. 16 V Ljubljani, 17. aprila 1955.

Izdaja časopisno - založniško podjetje »Polet« — Ureja uredniški odbor — Odgovorni urednik: Prešern Igor — Tisk tiskarne »Toneta Tomšiča« v Ljubljani — Uredništvo in uprava v Ljubljani — Uredništvo: Likozarjeva 12, uprava: Cankarjeva 4 (pasaža Nebotičnika) — Poštni predal 377 — Čekovni račun uprave št. 602-»T«-84 — Telefoni: uprava 21-281, uredništvo 32-009 (ob nedeljah tudi 31-193, 30-278 in 32-553) — Celoletna naročnina 400 din, polletna 200 din

II. zvezna nogometna liga

Pričakovali smo... vendar...

Na tekmi v Šiški so že med odmorom ljubitelji nogometa na vso moč spraševali, kakšen je kaj rezultat v Mostarju. Marsikdo je sklepal tudi tihe stave že nekaj pred odhodom Odreda in upal, da bo Odredu uspelo prinesti domov vsaj eno, če že ne dve točki. Toda to se ni zgodilo in iz Mostarja smo prejeli nerazveseljivo poročilo, da je bil Odred poražen in tako so upi šli po vodi...

Mostar, 17. aprila (od našega posebnega dopisnika). Nad 6.000 gledalcev se je zbralo na stadionu Veleža v Mostarju in vsi so z napetostjo pričakovali, kako se bo odvijala ta precej važna prvenstvena tekma II. zvezne lige.

Sodniku Mikulanu iz Zagreba sta se predstavili naslednji moštvi: Odred: **Brezar II., Rupar, Klančišar, Žumbar, Berginc, Jurišič, Krgin, Vorgič, Brezar I. Leškov, Belcer.**

Velež: **Irovič, Dilberovič, Rukavina, Sliškovič, Bolfek, Radilovič, Selimotič I., Mujič, Zelenika, Hrvič, Sišič.**

Velež : Odred 3:1 (1:1)

Začetni udarec so imeli igralci Odreda, ki so tudi takoj napadli. Že v prvi minuti je Leškov ostro streljal — toda vratarju naravnost v roke. Nasprotno pa so se domači hitro znašli in začeli izredno hitro oblegati vrata gostov. Zaigrali so bolje od Odreda ter vedno pogosteje napadati. V 12. minuti so dosegli tudi prvi gol in sicer je Hrvič žogo z glavo porinil v mrežo. Pri tem je bil vratar Brezar prepočasen in bi s hitro intervencijo lahko rešil svoja vrata. V 21. minuti je Brezar prodrl v kazenski prostor ter znova streljal vratarju v roke, 3 minute za tem pa Belcer iz zelo dobre pozicije v out. Po 25. minuti se je Odredu za hip posmehnila sreča, Brezar je podal žogo Vorgiču, ta pa jo je prisebno poslal v mrežo. Stanje je bilo 1:1. Po tem doseženem golu so Odredovci zaigrali boljše in vedno večkrat prišli v kazenski prostor domačih, pri tem pa so bili v streljanju nespretni ali pa je odlični vratar Irovič odstranjeval nevarnosti. To se je dogajalo vse do konca prvega polčasa.

Velež z vetrom, Odred proti njemu

Usodno vlogo pri končnem uspehu Veleža je v drugem polčasu odigral veter. Gostje so namreč igrali proti vetru tako, da jim igra ni uspevala, medtem ko so igralci Veleža to prednost izkoristili in že v 59. minuti po Zeleniki dosegli drugi gol za svoje barve. Krivdo za ta gol ima predvsem vratar Brezar, ki žoge ni degažiral z nogo, temveč jo je z roko podal Leškovu blizu kazenskega prostora, Leškov je žogo izgubil, to je izkoristil Zelenika in gol je bil tu. Odred je imel še nekaj priložnosti za doseglo gola, pa so napadalci ali streljali v out ali pa si podajali žogo, namesto da bi streljali.

Tretji gol je dosegel Hrvič v 71. minuti prav tako z glavo. Ta gol je bil posledica igračkanja Odredovih napadalcev s kratkimi pasovi. Pri tem so žogo izgubili, Zelenika si jo je priboril, jo podal desnemu krilu Selimotiču, ta je streljal visoko, Hrvič pa se je sam znašel pred vratarjem Brezarjem in porinil žogo v mrežo. Tudi tokrat bi lahko Brezar posredoval.

Tekma je bila ostra

Sodnik Mikulan je imel precej težavno nalogo, ker je bila igra ves čas obojestransko ostra. Svojo nalogo je pri tem opravil dobro, toda precej je prekinjal igro.

Odred je domače tehnično nadkrilil, vendar ta igra ni prišla do izraza, posebno ne v napadu, ki je imel kot svojega vodjo najslabšega igralca v moštvu. Brezar je bil slab in ni znal povezati napada, kar se je močno občutilo pri raznih akcijah. Obramba je bila sicer zanesljiva, vsi trije goli pa precej obremenjujejo vratarja Brezarja, ki je bil danes nezanesljiv. Najboljša sta

(Nadaljevanje na 8. strani)

Rabotnički : Budućnost 0:1 (0:0)

Mačva : Bokelj 6:0 (2:0)

Lovčen : Metalac 6:1 (3:1)

Napredak : Zenica 1:0 (0:0

Velež	10	9	1	0	31:5	19
Budućnost	10	7	0	3	25:13	14
Napredak	11	5	2	4	16:11	12
Odred	11	6	0	5	17:16	12
Zenica	11	3	4	4	20:21	10
Metalac	11	4	2	5	14:16	10
Mačva	11	4	2	5	19:22	10
Lovčen	11	4	1	6	21:18	9
Rabotnički	11	3	1	7	8:24	7
Bokelj	11	2	1	8	9:34	5

Petrovič 1. - Della Santa 4. - Podmiljščak 6.

Reka, 17. aprila. Danes je bila v čast tragično preminulemu kolesarju Vidu Ročiću organizirana spominska cestna kolesarska dirka na progi od Karlovca do Reke, dolgi 128 km. Udeležilo se je je 80 dirkačev, članov Partizana iz Beograda, BSK, Zagreba, Proleterja iz Kopra, Roga iz Ljubljane, Branika iz Maribora, Reke in Pule ter Karlovca in Zadra. Na dirki so sodelovali tudi avstrijski dirkači. Po naporni vožnji (na poti skozi Gorski Kotar je padel sneg!) je zmagal član Partizana Veselin Petrović, ki je prispel na cilj hkrati z Avstrijcem Maschejem v času 4:00,10. Od slovenskih dirkačev se je najbolje uvrstil Della Santa iz Kopra, ki je zasedel 4. mesto, za njim pa Podmiljščak, ki se je uvrstil na 6. mesto. Oba sta prispela na cilj v večji skupini v času 4:04,04. Zaradi težke proge je več kot polovica dirkačev odstopila. Med ekipami pa je zmagalo moštvo Partizana iz Beograda.

Rezultati — posamezniki: 1. Petrović (P) 4:00,10, 2. Masche (Avstr.) isti čas, 3. Bogović (Zgb) 44 sekund zaostanka, 4.—8. Della Santa (Prol. Koper), Reisinger (A), Podmilščak (Br), Bugnar (A), Čolić (P), Jugo (R), Vuković (P), Krabel (P) vsi v času 4:04,04, 12. Bergant (O) 4 minute in 16 sekund, 17. Žižek (Br) 14 minut in 11 sek. zaostanka.

Moštva: 1. Partizan (Bgd) 12:08,48, 2. Reka, 3. 1. Maj, 4. Zadar.

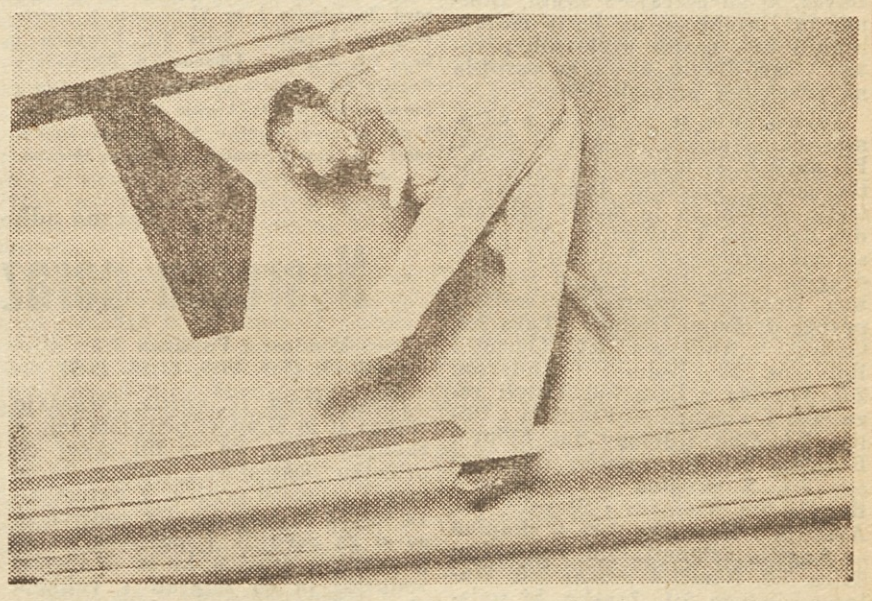

Naš državni reprezentant v vajah na orodju, Zagrebčan Jurjević, je prejšnjo nedeljo na evropskem telovadnem prvenstvu v Frankfurtu osvojil v preskoku čez konja 3. mesto, o čemer smo že poročali. V današnji številki pa priobčujemo na 3. strani poročilo z evropskega prvenstva izpod peresa tov. B. Gregorke

Hrvatsko-slovenska nogometna liga

V Ljubljani zmaga za las

Ljubljana, 17. aprila. Skoraj bi današnji tekmi med Ljubljano in Borovim lahko nadeli isti naslov kot preteklo nedeljo za Odredovo tekmo, kajti končala se je z enakim rezultatom, čeprav bi ta moral biti višji. Gledalcev je bilo okrog 1.500, vreme lepo in primerno za igro, vendar s tesnim uspehom Ljubljane ne moremo biti povsem zadovoljni. Moštvi sta nastopili takole:

Borovo: **Jorič, Horvat, Veič, Relič, I., Becin, Mikulenko, Norkovič, Relič II., Virc, Jelačič, Stamenkovič.**

Ljubljana: **Jereb, Pandur, Čretnik, Gruden, Maruša, Čebohin, Hacler, Perharič, Marjanovič, Dolenc, Cekov.**

Ljubljana : Borovo 1:0 (1:0)

Ljubljana je začela takoj po sodnikovem žvižgu z ostrimi napadi toda napadalci so bili premalo odločni in niso že v začetku izkoristili nekaj priložnostni za dosego gola. Medtem so tudi gostje nekajkrat prav tako brez učinka prodrli pred domača vrata, odločitev pa je padla v 10. minuti, ko je sodnik zaradi prekrška nad Dolencem v kazenskem prostoru prisodil proti gostom 11-metrovko. Strelec je bil Cekov, ki je s tem dosegel edini gol tekme in zmago za domače. Gostje so po tem začeli še z ostrejšo in bolj borbeno igro, ki je postajala vedno bolj hitra ter je valovila z enega v drugo polje. Toda Ljubljana je danes igrala bolj smiselno in si je kmalu priborila premoč na igrišču. Pri tem je večkrat ustvarila nevarne situacije pred nasprotnikovimi vrati. To premoč je v drugem polčasu še povečala, ni je pa znala izkoristiti. Toda upoštevati moramo, da so imeli napadalci Ljubljane pri strelih na gol danes izrazito smolo. Ena takšnih situacij je bila v 35. minuti, ko je po kombinaciji med Haclerjem in Perharičem Marjanovič streljal v padcu čez glavo, toda žal v out, pa vendar je pri tem žel burno priznanje gledalcev. Napad je streljal iz vsake pozicije, toda žoga ni hotela v mrežo.

Še več razburljivih trenutkov je bilo v drugem polčasu, ko se je Hacler nekajkrat izkazal za zelo nevarnimi streli, ki jih je vratar gostov precej po sreči ubranil. V drugem polčasu so gostje začeli še z ostrejšo igro. Pri tem je srednji napadalec Virc naredil dvakrat precej surov izpad in je bil zato izključen. Toda sodnik bi ga moral izključiti že pri prvem grobem prekršku nad Haclerjem. Tudi gostje so ustvarili v drugem polčasu nekaj nevarnih situacij, tako da je moral vratar Jereb pokazati vse znanje in se je znova izkazal kot zelo zanesljiv, ljudje pa so mu zato ploskali.

Če na kratko analiziramo to tekmo, moramo ugotoviti, da si je Ljubljana zmago priborila zasluženo, vendar žal le z 11-metrovko, čeprav bi moral biti rezultat spričo

(Nadaljevanje na 8. strani)

mnogih priložnosti precej višji. Pri Ljubljani se je posebno izkazal na-

(Nadaljevanje na 8. strani)

Rijeka	14	7	4	3	12:7	18
Borovo	14	9	0	5	24215	18
Split	14	8	2	4	26:17	18
Trešnjevka	14	7	3	4	28:17	17
Segesta	14	8	1	5	22:20	17
Tekstilac	14	6	4	4	19:21	16
Ljubljana	14	6	3	5	27:16	15
Maribor	14	5	2	7	22:28	12
Šibenik	14	4	3	7	19:25	11
Uljanik	14	3	4	7	13:17	10
Branik	14	4	2	8	20:27	10
Kladivar	14	3	1	10	18:40	7

I. zvezna nogometna liga

Brez posebnih presenečenj

Današnje kolo I. zvezne lige, ki je bilo okrnjeno, ker je Partizan nastopil proti Honvedu v Budimpešti, ni prineslo kakšnih posebnih presenečenj. Na vrhu lestvice sta še vedno Hajduk in BSK, ki imata vsak po 27 točk. Tekma Dinamo : Partizan bo odigrana v četrtek, vendar Zagrebčanom najbrž ne bo uspelo iz Beograda odnesti dveh točk, da bi se pridružili vodeči dvojici. V spodnjem delu Vardar in Lokomotiva počasi »zaostajata« in bo najbrž težko enemu ali drugemu uspelo rešiti se izpada iz najkvalitetnejšega nogometnega tekmovanja.

Hajduk : Vojvodina 2:1 (1:1)

Split, 17. aprila. Sodniku Erlihu iz Ljubljane sta se predstavili enakovredni enajstorici in zaradi slabše obrambe so gostje iz Novega Sada izgubili obe točki. Hajduk je šele v II. polčasu zaigral nekoliko boljše in tudi zasluženo pobral ves izkupiček. Za Hajduk sta bila uspešna Vukas in Vidoševič, medtem ko je Radovič dosegel avto-gol za Vojvodino.

Železničar : Sarajevo 3:2 (1:1)

Sarajevo, 17. aprila. V derby tekmi so danes železničarji pripravili precejšnje presenečenje. Po boljši igri so zasluženo premagali moštvo Sarajeva, ki danes nikakor ni zaigralo tako, kot je pričakovalo sarajevsko športno občinstvo. Železničarji so se odlikovali predvsem v napadu in vsi trije goli so plod premišljeni akcij.

Crvena zvezda : Spartak 2:0 (1:0)

Beograd, 17. aprila. Na težkem terenu sta se srečali dve enakovredni enajstorici. Kljub temu pa je imela Crv. zvezda boljše strelce in tudi zasluženo zmagala. Najboljši na igrišču je bil Mitič. Gole za Beograjčane pa sta dosegla Toplak v 24. min. in Rudinski v 80. min. igre.

BSK : Vardar 4:2 (2:1)

Skoplje, 17. aprila. — Pred 10.000 gledalci so beograjski »plavi« zasluženo premagali borbene Skopljance. Beograjčani so bili tehnično boljše moštvo, v svojih vrstah pa so imeli tudi odlične strelce. Za BSK so bili uspešni Marković 2, Župac in Artič pa po 1 gol. Za Vardar pa Milovanov in iz enajstmetrovke Petrovski.

Zagreb : Radnički 2:1 (1:0)

Lokomotiva : Proleter 1:1 (1:0)

Hajduk	18	11	5	2	49:18	27
BSK	18	13	1	4	47:30	27
Dinamo	17	11	3	3	37:31	25
Partizan	17	9	3	5	46:24	21
Vojvodina	18	6	8	4	30:23	20
Crvena zvezda	18	7	5	6	33:26	19
Sarajevo	18	7	5	6	32:23	19
Spartak	18	7	3	8	35:40	17
Zagreb	18	6	5	7	24:31	17
Proleter	18	5	6	7	23:29	16
Železničar	18	6	1	11	26:42	13
Radnički	18	5	2	11	19:27	12
Vardar	18	2	5	11	16:33	9
Lokomotiva	18	3	2	13	19:57	8

Spet nov rekord Kokove

15-letna nizozemska plavalka Mary Kok je dosegla včeraj zvečer v Haagu nov svetovni rekord v plavanju na 100 m v metuljčkovem slogu. Kokova je to progo preplavala v času 1:13,8, kar je za 2 desetinki sekunde boljše od svetovnega rekorda Američanke Mann.

Jugoslavija : Finska 5:0

Zagreb, 17. aprila. V tretjem dnevu teniškega srečanja meddržavnih reprezentanc Jugoslavije in Finske sta bili dve srečanji. Petrović je premagal Misonena z 8:6, 7:5, 6:2, Panajotović pa Saloa s 7:5, 7:5, 6:4. V tekmovanju parov pa sta Petrović in Jagec premagala včeraj Saloja in Krauseja 9:7, 6:2, 6:4. Končni izid dvoboja 5:0.

Strelska organizacija decentralizirana po komunah

Ljubljana, 17. aprila. Predsedniki Strelske zveze Slovenije pričeli z delom, so izvolili dve delegaciji, ki sta odnesli venca na grobova tov. Kidriča in sekretarja tov. Kostanjevca. Nato so skupščino pozdravili zastopniki raznih organizacij, ki so želeli delegatom še nadaljnjih uspehov.

Predsedniško poročilo je podal tov. Klanjšček. Poudaril je, da problemi, s katerimi se je borila strelska organizacija v Sloveniji, niso samo njeni, ampak se z njimi borijo tudi strelci drugod. Strelska organizacija šteje 380 osnovnih organizacij s 14.540 člani in 2500 pionirji. Ti podatki so iz leta 1953, zato seveda niso popolnoma točni, saj v Ljubljani ni le 2000 strelcev, temveč 9000. Tudi enote JLA so formirale več strelskih družin, o katerih pa še ni točnih podatkov. Če upoštevamo število 17.040, lahko ugotovimo, da se vsak 83. Slovenec ukvarja s strelstvom. Seveda ni po vsej Sloveniji strelstvo enako razvito. Največ strelcev je v Celju, kjer je vsak 31. prebivalec strelec.

Povprečna starost pri strelcih je 27 let, ki pa je seveda previsoka. Tudi socialni sestav ne zadovoljuje popolnoma. Delavcev je 42 %, kmetov 7, študentov 13, nameščencev 29 in ostalih 9 %. Za povečanje števila strelcev v kmečkih vrstah bo treba pritegniti pedagoge in učitelje po vaseh, ki bodo znali pritegniti kmečko mladino.

Glede povezave z ostalimi športnimi organizacijami tudi lani ni bilo preveč uspeha. Povezati bi se bilo treba s smučarji in kolesarji.

Za rešitev najvažnejšega problema, pridobivanja mladine, je tov. predsednik omenil povezavo z Društvi prijateljev mladine, ki iz dneva v dan zavzemajo večji obseg. Prav lani se je pokazalo, da se za pridobivanje mladine ni treba naslanjati samo na športne organizacije, ampak da pri tem lahko mnogo pomagajo tudi politične organizacije.

Finačna sredstva, ki so zelo pereč problem, se še vedno nesorazmerno razdeljujejo in so odvisna predvsem od oseb, ki z njimi razpolagajo. Nekaj so krive tudi organizacije same, ki s svojim delom niso znale vzbuditi zanimanja. Za izboljšanje finančnega stanja pri nekaterih slabše stoječih družinah je tov. predsednik predlagal, naj bi osnovali pri Strelski zvezi Slovenije fond za pomoč, iz katerega bi dodeljevali pomoč finančno šibkim družinam. Na predlog tov. predsednika je bila izvoljena tričlanska delegacija, ki bo tov. generalnemu polkovniku Dragu Jovanoviču za njegove zasluge pri razvoju strelstva podelila spominski znak Strelske zveze Slovenije. Podeljenih je bilo še več diplom raznim posameznikom in družinam.

Predsednik tehnične komisije je v svojem poročilu grajal predvsem družine, ki so zbrale le 30 članov, kolikor jih je potrebnih za osnovanje družine, nato pa so prenehale z delom. Napredek v preteklem letu je bil dosežen predvsem v kvaliteti. Ker se je pokazalo, da provizorična strelišča ne trajajo dolgo, bo lo v bodoče gradili le dobra strelišča. Pomanjkanje strelišč je res pereč problem, saj imajo na pr. na Gorenjskem le dve streliščí, ki pa potrebam ne zadostujejo več. Tako se gorenjski strelci niti v medsebojnem srečanju ne morejo več pomeriti, ker nimajo strelišča, kjer bi lahko nastopili vsi strelci.

Da bi se delo v strelski organizaciji decentraliziralo, bo ustanovljenih 11 strelskih odborov pri odboru skupnosti komun. Na te odbore bodo vezane vse strelske družine. Odbora pa na Strelsko zvezo Slovenije. Tako bo precej razbremenjena Strelska zveza Slovenije, na katero so bile sedaj vezane družine, kjer ni bilo okrožij.

M. G.

SVETOVNO PRVENSTVO V NAMIZNEM TENISU

Uspešen start naših igralcev

Utrecht, 17. apr. Včeraj popoldne se je po svečani otvoritvi začelo v nizozemskem mestu Utrechtu 22. svetovno prvenstvo v namiznem tenisu, ki po številu sodelujočih daleč prekaša vsa dosedanja. Več kot teden dni se bo preko 400 igralcev in igralk iz 35 držav borilo za naslove svetovnih prvakov.

Tudi letos sodeluje na prvenstvu Jugoslavija tako s svojo moško kakor tudi žensko ekipo. Naši igralci bodo morali na prvenstvu opravičiti sloves, ki ga uživajo v svetu. Dolinar in Harangozo pa bosta morala braniti tudi naslov svetovnih prvakov v igri dvojic, ki sta ga osvojila na prvenstvu preteklo leto.

Tekmovanje se je začelo z ekipnim tekmovanjem moških in žensk. Pri moških, ki tekmujejo za Sweathling-pokal, sodeluje Jugoslavija v tretji skupini in je doslej odigrala dva dvoboja. V prvem so naši predstavniki premagali Avstrijo s 5:0, v drugem pa Škotsko z istim rezultatom. **Rezultati posameznih srečanj prvega dvoboja:** Dolinar : Laza 2:0, Gabrič : Anderson 2:1, Ogrinc : Robinson 20:, Dolinar : Anderson 2:0, Vogrinc : Laza 2:0. **Ostali rezultati:** 1. skupina — Francija : Italija 5:1, ČSR : Jersey 5:0, Egipt : Brazilija 5:4, Nizozemska : Guernsey 5:1, **3. skupina** — Japonska : Belgija 5:0, Vietnam : Škotska 5:0, Avstrija : Norveška 5:0; **4. skupina** — Anglija : Španija 5:0, Romunija: Švica 5:0, Nemčija : Saar 5:0, Wales : Libanon 5:1. Ženske, ki sodelujejo v tekmovanju za Carbillon-pokal so začele z manj uspeha. V prvem srečanju so izgubile z reprezentanco Škotske z 1:3. **Ostali rezultati: 1. skupina:** Madžarska : Škotska 3:0, Romunija : Bolgarija 3:0, Belgija : Danska 2:3, **2. skupina** — Francija : Egipt 3:0, Japonska : Irska 3:0, Nizozemska : Saar 3:0. **3. skupina** — Anglija : Nemčija 3:0, Avstrija : Švica 3:0, Wales : Švica

V nadaljevanju svetovnega prvenstva v namiznem tenisu je naša moška reprezentanca premagala ekipo Belgije s 5:1, čeprav je nastopila brez Dolinarja. Edino točko za Belgijo je dosegel Rolland proti Harangozu. Naša ženska ekipa je tudi drugo srečanje izgubila. Premagala jo je Romunija s 3:0. V tretjem kolu pa so naše igralke dosegle zmago nad Bolgarijo s 3:1. *Ostali rezultati — moški 1. skupina:* ČSR : Guernesey 5:0, Francija : Jersey 5:0, Nizozemska : Italija 5:4, ČSR : Egipt 5:0, Guernseö : Jersey 5:1, Francija : Brazilija 5:1, Italija : Egipt 5:4, Brazilija : Guernsey 5:0, Francija : Gurnsey 5:0, vodi Francija 4 zmage pred ČSR 3. *Druga skupina:* Madžarska : Švedska 5:4, ZDA : Irska 5:0, Bolgarija : Finska 5:2, ZDA : Bolgarija 5:0, Portugalska : Finska 5:0, Švedska : Irska 5:0, Madžarska : Portugalska 5:0, ZDA : Finska 5:0, Švedska : Danska 5:0, Bolgarija : Irska 5:2, Portugalska : Danska 5:1, vodi ZDA 3 zmage, pred Madžarsko 2, Švedsko 2 in Bolgarijo 2. — *Tretja skupina:* Japonska : Vietnam 5:1, Avstralija : Norveška 5:0, Belgija : Škotska 5:4, Japonska : Norveška 5:0, Vietnam : Avstrija 5:4, Japonska : Avstralija 5:0, Vietnam : Norveška 5:0, vodi Japonska 4 zmage, pred Jugoslavijo 3 in Vietnamom 3. *Četrta skupina:* Anglija : Švica 5:1, Romunija : Saar 5:0, Anglija : Libanon 5:0, Romunija : Španija 5:0, Španija : Wales 5:4, Nemčija : Libanon 5:0, vodita Anglija in Romunija po 3 zmage pred Nemčijo 2. V ženski konkurenci je stanje naslednje: *Prva skupina:* Madžarska 4, Romunija 3, Škotska 3. *Druga skupina:* Francija 3, Japonska 3, ČSR 3. *Tretja skupina:* Anglija 4, Avstrija 3, Wales 3, ZDA 3.

Nov način treninga

Novi svetovni prvak v hitrostnem drsanju, Šved Sigge Ericsson, ima prav poseben način priprave za tekmovanje. Poleti goji kot dopolnilni šport veslanje, kolesarjenje in dviganje uteži, poleg tega pa preteče tudi mnogo kilometrov skozi gozdove Östersunde. Pozimi pozna seveda le eno — drsanje. Posebno pažnjo pa polaga na duševno sprostitev. Kot dobro sredstvo za to smatra predvsem ples. Njegov trener, bivši olimpijski zmagovalec Ake Seyffarth, ima za to polno razumevanje. Ko je Sigge na evropskem prvenstvu v Falunu po prvem dnevu tekmovanja še pozno v noč plesal, so švedski delegati zmajevali z glavami. Toda Seyffarth jih je potolažil: »Kar pustite ga. Samba na hotelskem plesišču je boljša od slabih sanj v hotelski postelji.«

Skupščina teniške zveze Jugoslavije

Beograd, 17. aprila. Danes je v Beogradu končala letna skupščina Teniške zveze Jugoslavije, na kateri so sprejeli sklep, da se posveti vsa pozornost razvoju tega športa med mladino. Med šestimi nagrajenimi klubi je tudi TK Branik iz Maribora.

MULEJ
zmagovalec na Zelenici

Tržič, 17. aprila. Ob zaključku sezone je smučarski klub Enotnost priredil klubsko prvenstvo v veleslalomu za vse vrste in kategorije članstva na Zelenici pri Tržiču. Našemu najmočnejšemu smučarskemu klubu se je poznala odsotnost nekaterih najboljših članov, ki so poškodovani (Magušar, Janc, Budinek) ali službeno zadržani (Ilija). Nastopajočim so se pridružili tudi nekateri alpski tekmovalci iz Tržiča ter Mulej in Cvenkelj. Proga je bila zelo trda in je tekmovanje oviral močan veter. Nastopilo je 24 članov, 4 članice, 12 mladincev, 3 mladinke in 10 pionirjev. *Društveni prvaki so postali: pri pionirjih* Guček Aleš, *pri mladincih* Pirc Borut, *pri članicah* Nada Urbar in *pri članih* Nograšek Jože. *Najboljši čas dneva je dosegel Tine Mulej 1:12.*

SLALOM NA PECI

Ravne, 17. apr. »Partizan« Mežica je danes namesto veleslaloma izvedel slalom na Peci. Nastopilo je 30 tekmovalcev, med njimi tudi tekmovalci Koroške Smučarske zveze iz Celovca. Proga je bila dolga 300 metrov s 70 m višinske razlike in 22 vratci. **Rezultati: člani** — 1. Pustoslemšek (M) 79.2, 2. Cesar (F) 80.1, 3. Inzko Heinz (KSZ) 83.3, **mladinci:** 1. Kranjc (M) 87.8, 2. Fanedl (F) 93.8, 3. Šipek (M) 96.5, **mladinke** — 1. Fanedl 99.9, 2. Komar (obe F) 136.6, 3. Šnabl (KSZ) 143.4. **Vlodiga**

Prismučal je ...

Za zaključek smučarske sezone je skočil v zakonski stan znani skakalec Matulj Janez. Za življenjsko družico si je izbral Galjot Marjanco. Borbenemu športniku želijo vsi smučarji obilo sreče!

Zvezna odbojkarska liga

Nesrečen poraz Novomeščanov

Mladost : Partizan 3:2
(10:15, 15:1, 15:9, 14:16, 15:5)

Novo mesto, 17. aprila. Današnjo zmago si je Mladost priborila šele v zadnjem nizu, ko je bil takoj ob pričetku poškodovan Dolenc, ki je moral zapustiti igrišče. V prvem nizu so bili Novomeščani v vodstvu in so si ga osvojili. Popolnoma pa so popustili v drugem, ko se je gostom »odprlo« in so zaigrali v velikem slogu. Svoje vrste so domači uredili zopet v tretjem nizu nekako do polovice, končno pa je niz pripadel gostom. Najlepša, pa tudi najbolj razburljiva igra, se je razvila v četrtem nizu, ko je šlo za odločitev. Sijajne obrambe so se upirale ostrim napadom na obeh straneh. Novomeščani so po izenačenju stanja 14:14 prisebno potisnili na 16:14 in dosegli stanje v nizih 2:2. Nesrečen slučaj pa je pripomogel, da so gostje v zadnjem nizu dosegli premoč in obenem tudi zmago. V zmagovalni ekipi sta se odlikovala Mikina in Stranič, od Novomeščanov pa moramo pohvaliti Dolenca in Simiča.

Mladost: Stranič, Mikina, Katič, Grabar, Jankovič, Bažar, Halopek.

Partizan: Dolenc, Pučko, Lapajne, Medic, Simič, Šonc, ing. Sodnik.

Branik : Železničar 3:1

Beograd, 16. aprila. V okviru zvezne odbojkarske lige je bila danes tekma med Branikom in Železničarjem iz Beograda, ki se je končala z zmago Branika s 3:1 (15:12, 8:15, 16:14, 17:15). Zmaga Branika je zaslužena, saj je bila izvojevana po težki in naporni borbi. Branikovci so imeli lažje delo le v prvem setu. V nedeljo bi moral Branik odigrati še tekmo proti Partizanu, vendar pa je bilo srečanje zaradi slabega terena odloženo.

Železničar : N. Beograd 3:1

(15:9, 16:14, 6:15, 15:12)

Beograd, 17. aprila. V odbojkarski tekmi zvezne lige je Železničarju iz Beograda uspelo premagati Novi Beograd s 3:1. Večji odpor so nudili igralci Novega Beograda v 2. in 3. nizu, tako da je moral Železničar v 4. setu napeti vse sile za zmago.

SPARTAK : CRVENA ZVEZDA 3:2

LESTVICA z dne 17. aprila

Mladost	4	3	1	10:7	6
Branik	2	2	0	6:2	4
Spartak	2	2	0	6:4	4
Crvena zvezda	4	2	2	10:8	4
Železničar	3	2	1	7:6	4
Partizan Nm	3	1	2	7:7	2
Novi Beograd	3	0	3	3:9	0
Partizan	3	0	3	3:9	0

V lestvici ni upoštevana tekma Partizan : Branik, ker bo odigrana v prihodnjih dneh.

Republiška ženska liga
PARTIZAN (N. m.) : KAMNIK 3:1
(15:2, 15:5, 19:15, 15:12)

II. zvezne lige ne bo več

Beograd, 17. aprila. Danes je bila v Beogradu zaključena skupščina Nogometne zveze Jugoslavije, ki je predvsem poudarila energično borbo proti tendencam profesionalizma v nogometu. V bodoče bo znatno ostrejši kriterij tudi pri odobravanju gostovanj naših klubov v inozemstvu. Skupščina je sklenila, da se ukine II. zvezna liga. Dalje je bil sprejet sklep, da morajo biti skupščine Nogometne zveze Jugoslavije letne, zavrnjen pa je bil predlog, da na prihodnji skupščini s polno pravico prisostvujejo tudi trije predstavniki ligaških klubov. Za nagrajevanje igralcev je bilo določeno, da novi upravni odbor izdela začasni pravilnik samo za leto 1955. Ob koncu je bil izvoljen nov upravni odbor, ki mu načeljuje dosedanji predsednik Rato Dugonjić.

Škoti za tekmo proti Jugoslaviji

Škotska nogometna zveza je določila igralce, ki bodo prihodnji mesec odšli na turnejo na kontinent, kjer se bodo srečali z izbranimi moštvi Jugoslavije, Madžarske in Avstrije. Določeni so naslednji igralci: *vratarja* Younger in Brown, *branilci* Haddock, Parker in Kerr, *krilci* Doherty, Evans, Young, Cowie in Cummings ter *napadalci* Smith, Robertson, Reilly, Bauld, Gemmell in Liddell.

Bivši svetovni boksarski prvak srednje kategorije Ray Robinson je v Milwakeeju premagal s t. k. o. v 3. rundi svojega rojaka Teda Olla.

ZIMSKO PRVENSTVO LJUBLJANE V PLAVANJU

Zadovoljivi rezulati
ŽPK Ljubljana osvojil pokal

Ljubljana, 17. aprila. V proslavo »Dneva železničarjev« je ŽPK Ljubljana priredil v zimskem bazenu odprto prvenstvo mesta Ljubljane v plavanju in skokih. Na tekmovanju je sodelovalo 6 klubov in sicer ŽPK Ljubljana, Ilirija (Ljubljana), Branik (Maribor), Kamnik, Prešeren (Radovljica) in Celje. S celotnim moštvom je nastopil le prireditelj, ostali klubi pa so sodelovali na tem prvenstvu le z nekaterimi posamezniki, ki se preko zime nahajajo v Ljubljani. Mestni rival Ilirija je nastopila le s skakalno ekipo, pa še ta je sodelovala le izven konkurence.

Če upoštevamo, da se plavalna sezona še pravzaprav ni niti začela in da je zimski trening, ki ga imajo ljubljanski plavalci, le bolj uvod v resnejši trening, ki sledi šele poleti, so doseženi rezultati na tem prvenstvu kar zadovoljivi. Med plavalci Ljubljane se je odlikoval predvsem Goršič z dvema zmagama v crawlu, Pelc z zmgo na 200 m prsno, posebno pozornost pa zasluži rezultat Poljanška v metuljčku, za katerega kaže ta mladi in nadarjeni tekmovalec veliko spretnost. V ženski ekipi so tudi to pot najbolj izstopale Horvatova, Tominškova in Gasparijeva, ne smemo pa prezreti uspehov nekaterih doslej »neznanih« kot so Švigelj, Lenarčič, Goslarjeva in drugi.

Od gostov zasluži posebno pozornost rezultat Brandnerja starejšega na 200 m prsno, ki kaže, da bi ta nadarjeni plavalec z večjo resnostjo pri treningu lahko dosegal še vedno odlične rezultate. Šnabl se razvija v dobrega plavalca metuljčka, medtem ko je Vauhnikova dosegla svoj običajen rezultat. Tudi med gosti zaslužijo nekateri mlajši tekmovalci vse priznanje, kot na primer Grošelj, Joštova, Malijeva in drugi.

Tehnični rezultati — moški 100 m crawl: 1. Goršič 1:05.6, 2. Vergelj (oba L), 1:06.2, 3. Doležal (Br) 1:10.5. **200 m crawl:** 1. Goršič (L) 2:26.2, 2. Doležal 2:44.1, 3. Stupan (oba B) 2:50.7, **200 m prsno:** 1. Pelc (L) 2:57.8, 2. Brandner (B) 2:58.0, 3. Zrimšek (K) 3:02.3. **100 m metuljček:** 1. Šnabl (K) 1:17.4, 2. Marolt 1:21.4, 3. Hočevar (oba L) 1:22.0. **100 m hrbtno:** 1. Gašperin (L) 1:17.0, 2. Brandner (B) 1:24.2, 3. Liška (L) 1:35.8.

Ženske — 100 m crawl: 1. Horvat (L) 1:21.8, 2. Jošt (C) 1:28.0, 3. Goslar (L) 1:28.5; **56 m metuljček:** 1. Gregorič 54.3, 2. Kocijan (obe L) 54.5; **100 m hrbtno:** 1. Vauhnik (B) 1:30.5, 2. Gaspari (L) 1:37.0.

Mladinci — 100 m crawl: 1. Poljanšek 1:08.0, 2. Lukman 1:13.8, 3. Švigelj (vsi L) 1:13.9; **100 m prsno:** 1. Žibert G. (L) 1:35.4; **56 m metuljček:** Poljanšek 39.5, 2. Lukman 43.5, 3. Žibert M (vsi L) 47.7; **100 m hrbtno:** 1. Grošelj (P) 1:29.2, 2. Lenarčič 1:31.1, 3.Rojc (oba L) 1:42.0.

Mladinke — 56 m crawl: 1. Gaspari (L) 43.0, 2. Jošt (C) 45.8, 3. Boštjančič (L) 49.0; **100 m prsno:** 1. Tominšek 1:33.2, 2. Gregorič (obe L) 1:41.6, 3. Šavrovič (P) 1:47.7; **56 m hrbtno:** 1. Mali 56.0, 2. Mevlja (obe P) 59.8.

Točke: 1. ŽPK Ljubljana 238, 2. Branik 67, 3. Prešeren 37, 4. Celje 23 in 5. Kamnik 18.

Hrvatsko-slovenska liga bo razširjena

Ljubljana, 17. aprila. V Ljubljani so se danes sestali delegati slovenskih in hrvaških klubov, da bi na skupnem sestanku dokončno določili letošnje propozicije v tekmovanju hrvatko-slovenske plavalne lige. Delegati so skoraj v celoti sprejeli predloge slovenskih klubov, tako da bo letos ta liga razdeljena v tri skupine in sicer bodo sodelovali v **A skupini:** ŽPK Ljubljana, Ilirija, Naprijed (Zgb), Jedinstvo (Zadar), v **B skupini:** Mladost (Kranj), Kamnik, POŠK (Split) in Željezničar (Karlovac), nova pa bo tretja skupina, v kateri bodo sodelovali Prešeren (Radovljica), Celje, Mladost (Bjelovar) in Omladinac (Osijek). Program v A in B skupini bo ostal isti kot lani, medtem ko bo imela C skupina plavalni program nekoliko zmanjšan. Vsi delegati so se tudi strinjali, da se letos v programu poveča tudi število skakačev na 2 tekmovalca v vsaki disciplini. Zanimivost letošnjih tekmovanj bo povečalo prav gotovo tudi to, da bo večina tekem odigrana v trobojih, kar bo za gledalce toliko bolj privlačno. Tekmovanje v A in B skupini bo zaključeno že v mesecu juliju, medtem ko bo C skupina nadaljevala tekme tudi v avgustu.

V krškem okraju
se resno pripravljajo za pokrajinski zlet

Po vseh društvih »Partizan« v krškem okraju se že marljivo pripravljajo na pokrajinski zlet, ki bo v mesecu maju v Celju. Da bodo vaje pravilno in lepo izvedene, bosta poskrbela instruktorja, ki bosta po vseh društvih skupaj s telovadci predelala vaje. Za ženske vrste bodo predelave vaj od 18. do 30. aprila, za moške pa od 4. do 14. maja.

*

V sredo se je v Brežicah konstituiral novi odbor Okrajne zveze »Partizan« Krško. Poleg predsedništva in načelništva so izvolili tudi komisijo za kadre, propagando in gradbeništvo. Okrajna zveza bo prejela podporo iz proračuna OLO Krško okoli 2 milijona din. Ta denar je namenjen za izdelavo novih enotnih krojev, za tečaje in za nabavo potrebnega telovadnega orodja. Odbor skrbi predvsem za mlada društva in jim pomaga z nasveti in tudi z dejanji. Izvoljen je bil tudi koordinacijski odbor, ki bo skupaj z okrajnim odborom LMS izvedel akcijo za gradnjo in popravila letnih telovadišč.

*

Prejšnjo nedeljo so gostovali v Krškem nogometaši »Partizana« Senovo. Tekmi je prisostvovalo 2000 gledalcev. Zmagali so domačini s 3:2 (2:1).

Tri metalke krogle preko 12 m

Ljubljana, 17. aprila. AK Odred je priredil danes na svojem stadionu otvoritveno tekmovanje, katerega se je udeležilo skupno 79 atletov in atletinj: 62 je bilo članov prireditelja ostali pa so bili člani Svobode, Maribora ter Partizanov iz Kočevja, Črnomlja in Tržiča. Tekmovanje je pokazalo, da so Odredovci kar dobro pripravljeni na sezono. Predvsem je presenetila kvaliteta metalk krogle, saj so prvič v zgodovini jugoslovanske atletike 3 metalke istega društva presegle znamko 12 metrov. Od vseh treh lahko letos pričakujemo tudi rezultate blizu 13 metrov. Pri ženskah sta se poleg metalk odlikovali predvsem še Stamejčičeva na 60 m ter Sima v skoku v višino. Ob tej priliki je treba poudariti, da je močan veter onemogočil boljše rezultate. Tudi atleti so dobro prestali prvo preizkušnjo. Najboljšo formo so pokazali Zarol, Plut ter Tratnik. Nastopilo je tudi precej mladink, kar daje Odredu dobre izglede v prihodnjih letih. **Rezultati: — člani 60 m:** Petrovič 7.3, Hiti 7.3; **300 m:** Hiti 37.7, Moljk 39.9; **600 m:** Selškar 1:25.7, Belšak 1:26.6; **2000 m:** Tratnik 5:39.2, Pavčič C. 6:05.0, Kaplja 6:05.8; **višina:** Zarol 180, Duževič 170, Koncilja (Koč) 170; **daljina:** Wagner 6.03, Stojiljković 5.99; **krogla:** Čufar 11.20; **kopje:** Plut 60.95, Povšnar 47.65 — **mladinci 60 m:** Koprol 7.4, Kolnik 7.5; **300 m:** Koprol 38.8; **600 m:** Valant 1:32.4, Derganc (Črn) 1:32.6; **višina:** Žunič (Črn) 160; **daljina:** Kolnik 6.26; **krogla 6 kg:** Kolnik 12.34, Pečnik F. 11.80; **kopje:** Kastelic (Črn) 50.81; **ženske — 60 m:** Bajželj 8.3, Knez (Mrb) 8.4, Andolšek 8.6; **600 m:** Andolšek 1:56.5, Mlakar 1:58.6; **višina:** Sima 148, Usenik 130; **krogla:** Usenik 12.24, Hudobivnik 12.20, Kotlušek 12.08, Sima 10.51; **mladinke,— 60 m:** Stamejčič 8.0; **višina:** Stamejčič 130; **daljina:** Valant 4.11, Kovač 4.10.

Člani boljši od mladincev

Ljubljana, 17. aprila. ŽAK Ljubljana je priredil danes na stadionu v Šiški tekmovanje za Inkretov memorial, v katerem se vsako leto ob začetku sezone pomerijo člani in mladinci. Letos so bili člani mnogo boljši in so zmagali s 54:29 točkami. Že ta prvi nastop na tekališču je pokazal, da je večina tekmovalcev Ljubljane solidno pripravljena na letošnjo sezono. Najbolj so se izkazali Penko z metom krogle preko 14 m, Hafner z odličnim časom na 1000 m ter Puc na 60 m. **Rezultati — 60 m:** Puc 7.0, Zajc 7.1; **300 m:** Dolenc 37.7, Zupan 37.8; **1000 m:** Hafner 2:36.6, Juvan 2:42.4; **3000 m:** Srakar 9:22.6; **4×100 m člani:** (Puc, Dolenc, Borštnar, Zupan) 45.6; **višina:** Zupan 170; **daljina:** Puc 6.21, Gotvald 5.98; **krogla:** Penko 14.22, Vovk 11.28; **disk:** Penko 37.12; **ženske — 60 m:** Pristovšek 8.5; **100 m:** Pivk 14.0, Pristovec 14.1; **višina:** Rozman 133, Kuntarič 130; **daljina:** Rozman 4.12, **krogla:** Jenšterle 9.90.

Kros v Žalcu

Prejšnjo nedeljo je »Partizan« v Žalcu priredil društveni kros, katerega se je udeležilo lepo število tekmovalcev. Na startu se je zbralo več sto gledalcev, ki so bodrili tekače. Pri starejših pionirjih (1000 m) je zmagal Lakner Marjan pred Lešnikom in Korbarjem, pri mlajših mladincih (1300 m) Naraks pred Reharjem in Hribarjem, pri pionirkah (700 m) pa Šalajeva pred Žurejevo in Jugovo.

Kovač

PRAVILNA REŠITEV ODREZKA ŠT. 32

Med 3902 udeležencema nagradnega natečaja z odrezkom št. 32 imajo po 10 pravilnih rešitev: Breznik Maks, Maribor, Kidričeva 10, Krlin Franjo, Ljubljana, Trubarjeva 22, Žohar Milan, Ljubljana, Svabičeva 15; vsak prejme po din 3333.—.

1.	Odred : Lovčen	1
2.	Budučnost : Velež	neodigrana
3.	Rudar : Sobota	1
4.	Nafta : Proletarec	1
5.	Rudar V) : Bratstvo	x
6.	Aluminij : Kovinar (M)	2
7.	Kovinar (Š) : Drava	1
8.	Krim : Grafičar	1
9.	Triglav : Slovan	1
10.	Postojna : Piran	x
11.	Branik : Aurora	2
12.	Izola : Nova Gorica	prekinjena

V sredo zvečer so se vrnili s turneje po Franciji košarkarji Olimpije iz Ljubljane. Nastopili so v Montbrisonu na tradicionalnem turnirju, kjer so dosegli prvo mesto. Poleg tega pa so odigrali še nekaj tekem in bili v vseh srečanjih uspešni, razen v tekmi s St. Etienne. **Rezultati:** Olimpija : Roanne 61:57 (28:30), Olimpija : Tours 47:46 (18:24), Olimpija : Boem 62:39 (28:22), St. Etienne : Olimpija 51 : 44 (26:24), Olimpija : Reprez. Švice 49:35 (20:16), Olimpija:Bruselj 53:46 22:19) in Olimpija : CS Amplepius 66:58 (29:32).

S turneje po Belgiji pa so se vrnili v torek zvečer košarkarji ŽKK Ljubljane, ki so sodelovali na velikem turnirju v belgijskem obmorskem mestu Ostende. Zasedli so 2. in 3. mesto skupno z Racing Club de Bruxelles«. Ljubljana je odigrala na turnirju naslednji tekmi: Racing Club de Bruxelles : Ljubljana 55:49 in Ljubljana : KW Ostende 52:48. Razen tega so košarkarji Ljubljane odigrali še tekmo z belgijskim prvakom Helas-Ghent in jo izgubili z 97:57.

V sredo je nogometno moštvo Odreda v trening tekmi premagalo Kladivarja iz Celja z visokim rezultatom 7:1 (3:1).

V tekmi zvezne odbojkarske moške lige Partizan : Crvena zvezda, ki je bila prejšnjo nedeljo prekinjena, zaradi strgane mreže, je v torek Crvena zvezda zmagala s 3:1 (15:12, 11:15, 15:12, 15:11).

Pomladanski kros v Kamniku

Kamnik, 17. aprila. Marljivi atletski kolektiv SSD Kamnika, ki ga vodi Bručan Jože, je organiziral danes v okolici svojega stadiona v Kamniku meddruštveni pomladanski kros. Pri *članih* na 3000 metrov dolgi progi je zmagal Spacapan Saša (AK Ljubljana) s časom 8:50 pred Reboljem 9:36 iz Kamnika. Na 1200 metrov pa je bil vrstni red tale: *člani:* Rutar Ciril 3:21 (Kamnik); *mlajši mladinci:* Kranjc Franc 3:11 (Ljubljana), *starejši mladinci:* Molan Marjan 3:06 (Ljubljana).

V prijateljski odbojkarski tekmi so Kamničani premagali Jeseničane s 3:1.

KROS AK SVOBODE

Ljubljana, 17. aprila. Danes je priredil AK Svoboda v Mestnem logu tekmovanje v krosu. Skupno je nastopilo 30 članov. Večjo udeležbo je oviralo predvsem hladno vreme. Kros je pokazal, da je precej članov in mladincev v dobri kondiciji in da se jim pozna redno zimsko delo pod vodstvom prof. Janeza Tometa. **Rezultati — mladinke 500 m:** Rotar 1:37.0, Gojkovič 1:43.0, Kavčič 1:45.0. **Mladinci 1000 metrov:** Avsec 3:07.0, Rainer 3:10.0, Tratnik 3:13.0, **šprinterji, skakalci in metalci 800 m:** Kramar 2:39.0, Jovan 2:40.0, Korenc 2:41.0, **člani in mladinci 2000 m:** Pogačar 5:54.0, Repič 5:56,0, Rozina 6:03.

38 najboljših telovadcev iz 19 držav v borbi za prvenstvo

Prejšnjo nedeljo se je v Frankfurtu pričelo prvo evropsko prvenstvo posameznikov v vajah na orodju. Na tej pomembni prireditvi je bil navzoč kot sodnik tudi tov. Boris Gregorka, ki nam je iz Frankfurta poslal nekaj zanimivosti.

V soboto zjutraj se je pričela seja sodniškega zbora pod vodstvom predsednika Pierra Hentgesa (Luksemburg) in sekretarja dr. Ivka Pustiška (Jugoslavija). Sodniki so bili določeni že predhodno, delovale pa so tri sodniške komisije, v vsaki po 4 sodniki. Prva komisija je sodila na konju z ročaji in drogu, druga na preskoku in na krogih, tretja pa na bradlji in v prosti vaji (V tej komisiji je bil tudi zostopnik Jugoslavije tov. Boris Gregorka). Na seji sodniškega zbora je bilo govora o celotni organizaciji in o ocenjevanju. Tokrat so sodniki prvič sodili po novem pravilniku FIG, s katerim so prvine na orodjih razdeljene v težke in vrhunske stopnje. Predsednik je poudaril, da morajo biti sodniki strogi in pravični. Po končani razpravi so se sestali sodniki še na posameznih orodjih in proučili pravila, popoldne pa se je sodniški zbor ponovno sestal k praktičnemu sojenju, kjer so izbrani nemški telovadci predvajali poljubne sestave. Izžreban je bil tudi vrstni red nastopa tekmovalcev. V prvi skupini je 20 telovadcev prvi dan nastopilo v preskoku čez konja, na konju z ročaji in na drogu, druga skupina pa na bradlji, v prostih vajah in na konju. S to razdelitvijo je prireditelj dosegel, da je vse občinstvo prvi in drugi dan videlo tekmovalce na vseh orodjih.

DVORANA ZA 15.000 GLEDALCEV

Dvorana »Festhalle«, kjer so bile tekme, se nahaja v središču Frankfurtskega razstavnega prostora. Ogromni prostor sprejme 15.000 gledalcev in napravi na vsakogar mogočen vtis. Sedeži so razvrščeni na balkonu okoli vse dvorane in v pritličju, v sredini pa je oder, kjer je bilo orodje. Oder je bil skoraj premajhen in je bilo orodje na njem precej stisnjeno.

V nedeljo popoldne ob 14.30 se je pričel prvi del prvenstva. Že uro pred pričetkom se je pričela dvorana polniti z gledalci, ki so nestrpno pričakovali otvoritev. Kakšno pozornost so prireditelji posvetili tej tekmi, nam pokaže že nekaj kratkih številk: tekme je snemalo 11 filmskih družb in prenašalo 14 reporterjev za različne radijske postaje, razen tega pa jim je prisostvovalo nad 90 novinarjev in fotoreporterjev. Tekme so prenašali tudi po televiziji. V Dvorani je šumelo kot v panju...

Med navdušenim pozdravljanjem je prišlo na oder 38 izbranih telovadcev iz 19 evropskih držav, med njimi znani svetovni in olimpijski prvaki, kot Rusa Azarjan in Čaklin, Švicarja Günthard in Eugster, Nemec Bantz, Čeh Ružička in še mnogi mladi tekmovalci, ki že uporno silijo o ospredje evropske in svetovne elite. Zbrane telovadce je pozdravil predsednik nemške telovadne zveze, nato pa še župan mesta Frankfurt, dr. Walter Kolb.

Prva skupina je pričela skakati čez konja vzdolž. Videli smo različne preskoke, prevladoval je skok letno z oprijemom na vrat. Najboljši je bil Nemec Dickhut (9.75), drugi Rus Azarjan (9.55), tretje mesto pa sta si razdelila naš Jurjević in Švicar Eugster (9.45). Čeprav je v tej skupini tekmovala le polovica telovadcev, je uspeh našega Jurjevića velik. Z lepim skokom je navdušil množico gledalcev in dobil polno priznanje strokovnjakov. Skakal je plovni skok, držal noge iztegnjene ter lepo pristal v doskok, ne da bi se premaknil. Zelo

Piše Gregorka Boris

lep skok je izvedel tudi mali Švicar Eugster (premet čez stojo), vendar doskok ni bil trden, zato je izgubil dragocene točke.

Sledila je tekma na bradlji in konju na šir. Na bradlji sta bila najboljša Bantz (Nemčija) in Čaklin (SZ), oba sta dobila 9.75 točke. Videli smo lepe sestave, polne najlepših in težkih kombinacij, pa tudi tezne prvine so bile lepo podane v teh dinamičnih sestavah. Čaklec je svojo vajo izvedel dobro, manjka pa mu še prvine najtežje stopnje. Na konju z ročaji so imeli tudi »kanoni« nekoliko smole. Rus Azarjan vaje ni dokončal in je dobil le 8.50 točke, pa tudi 19-letni Finec Leimuvirta, ki je bil izreden na konju, je predčasno zaključil vajo.

Proste vaje so bile na višku. Največ točk je dobil Prorok (ČSR) — 9.75. Imel je izredno težko vajo, polno dovršeno izvedenih akrobatskih prvin. Najelegantnejši je bil Šved Cronstedt, telovadec vitke rasti. Z dovršeno eleganco, lepo držo trupa ter iztegnjenimi rokami in nogami je lepo izvajal najtežje prvine. Če ne bi pri odbočnih kolesih z obratom na tleh nekoliko zaostal, bi prav gotovo dobil oceno nad 9.80, tako pa se je moral zadovoljiti z 9.70. Zelo lep vtis je napravil Čaklec, ki je izvedel težko vajo in z oceno 9.45 osvojil peto mesto. Z malo več elegance, ki se je še lahko priuči, se bo v bodoče uvrstil med prvih 10 telovadcev na svetu.

(Konec prihodnjič)

OD BOJKA

Vlado skerbinjek pripoveduje

O VTISIH S TURNEJE PO CSR

(Nadaljevanje in konec)

Kot rečeno, so bili poljski odbojkarji do nas zelo zadržani. Skupaj z njimi smo potovali, ker smo imeli vse tri tekme z istim moštvom, vendar nikoli nihče od naših igralcev ni prišel z njimi v razgovor. Seveda tudi mi nismo posebej za to iskali priložnosti, čeprav bi nas marsikaj zanimalo o njihovem privatnem življenju. Razen tega pa je marsikdo od naših bil itak precej »zaposlen«, saj simpatičnih Poljakinj ni kazalo ignorirati.

Razočarani kavalir...

S Poljakinjami smo bili prav kmalu v razgovoru. Bile so zelo prijazne in zdelo se nam je, da smo napak mislili o njihovih moških, če nas ne bi same opozorile na to, naj ne bomo z njimi preveč intimni, če jim hočemo dobro. Verjetno so se bale, da katera od njih ne bi dobila potnega lista, ko pridejo čez mesec dni v Jugoslavijo. Amor pa kljub vsemu nikjer ne počiva in prav zaradi tega je naš »Rudibel« na zaključnem banketu v Varšavi doživel nekaj neprijetnega. Ko smo se odpravljali v hotel, se je Rudi pokazal kavalirja. Svojo simpatijo je hotel s taksijem odpeljati domov. Toda preden je sam dobro sedel v avtomobilu, je k šoferju prisedel eden njihovih igralcev. Pred hotelom, kjer smo stanovali, je Rudija odložil, »simpatijo« pa sam odpeljal domov. »Majke mi, nisem vedel, da sem zašel v drugi resor,« je razočaran dejal Rudi. »Nič ni rekla, da ima fanta.« Drugi dan pa je izvedel, da je bila tudi ona presenečena nad dvojnim spremstvom...

Kam z dnevnicami?

Že takoj prvi dan v Varšavi smo ugotovili, da razen spominčkov ni kaj kupiti. Razmere, ki jih imajo danes na Poljskem, smo pri nas že zdavnaj preživeli. Kupiš lahko skoraj vse, a kaj bi z robo slabše kvalitete kot jo imamo doma? Tako smo za dnevnice spočetka hazardirali. Igrati karte v tuji valuti je res svojevrsten užitek. In nihče se ni jezil, če mu je na koncu manjkala polovica dobljenih zlotov (poljski denar), dokler... No, dokler ni nekdo odkril, da je porcelan precej poceni. Šele tedaj so zloti zrasli v naših očeh. Malce čudno so nas gledali ljudje, ko smo v velikem trgovskem magazinu (naša Na-Ma) kupovali le krožnike in skodelice za kavo, vse ostalo pa ignorirali. Za njihove pojme smo bili mi to, kar so Amerikanci za nas. Ali, če bi povedal v Ježkovem žargonu — ki išče z lestvijo naš standard — Poljaki pa bi seveda rabili precej daljšo »lojtro«, kakor mi, da bi ga dosegli.

Posebne takse imajo na Poljskem na alkoholne proizvode. Z vinom so nam postregli le ob posebnih priložnostih in še takrat s prav majhnimi kozarčki. ob eni takih priložnosti je v šali eden od Beograjčanov dejal: »Gle, oni piju vino kao kod nas rakiju!« Pa saj drugače tudi ne morejo — vino je tako drago, da bi ga lahko delavec za svojo mesečno plačo spil vsega 10 do 15 litrov. Za nekaj je pa le dobro, vsaj skrbi v borbi proti alkoholizmu nimajo.

Sedaj pa v Češkoslovaško!

Do zadnjega, čeprav je OZJ na to že prej pristala, nismo vedeli, ali se bomo na povratku ustavili tudi na Češkoslovaškem ali ne. Šele ko so nas Slovaki na prvi obmejni postaji že čakali, je bilo dokončno odločeno. Tu smo se tudi ločili od naše ženske ekipe, ki je ostala v Moravski Ostravi. Nas pa so z avtobusom po 5-urni vožnji ob štirih zjutraj pripeljali v Brno. Še istega dne smo bili na sprejemu pri županu mesta, zvečer pa smo imeli tekmo. Zaradi že prej precej močne propagande tekme nismo mogli prestaviti. Igrali smo proti reprezentanci »DSO Spartak«. Večino moštva so sestavljali igralci Spartaka iz Brna, ki je tretjeplasirani v češkoslovaški odbojkarski ligi.

Igra reprezentance »Spartaka«

V začetku se v teh njihovih imenih nismo znašli, šele pozneje smo razumeli »izbrana« moštva istoimenskih klubov. Odkar so na Češkoslovaškem razformirali Sokola, so vse športno udejstvovanje nekako klasificirali po poklicih. Tako so na primer vsi študentje včlanjeni v »Slaviji« in imajo v Pragi svojo »Slavijo«, svojo v Bratislavi in Brnu itd., povsod tam, kjer je dovolj študentov, da lahko nastopajo kot klub ali društvo. Rudarski klubi se imenujejo »Banik«. Uslužbenci imajo svoj »Spartak«, kovinarji »Tatran« itd. skoraj kot posmeh na prejšnjo močno organizacijo »Sokol« nastopajo pod tem imenom le kmečke delovne zadruge. Reprezentanca DSO Spartak, s katero smo igrali v Brnu, je sestavljena iz najboljših igralcev vseh društev z imenom Spartak. V tem moštvu sta nastopila tudi dva igralca, ki igrata v prvi šestorici češkoslovaške državne reprezentance. Absolutni prvak češkoslovaške odbojkarske lige je UDA, vojaško moštvo, ki sestavlja večino njihove državne reprezentance. Prav te dni, ko smo igrali v Brnu, so bili na poti v Kitajsko, kjer bodo odigrali nekaj tekem. Zanimivo je tudi to, da Čehi povsem po ruskem vzgledu podeljujejo zaslužnim športnikom nazive »mojster športa«. Češkoslovaških odbojkarjev je 7 s tem nazivom.

V Brnu smo zapravili zmago

Po tekmi v Brnu smo bili zelo razočarani. Še najbolj nad samimi seboj, saj smo tekmo dobesedno zapravili. Od našega nasprotnika smo več pričakovali. Kljub utrujenosti zaradi neprespane noči, smo v prvem nizu gladko povedli s 13:2, nakar je Spartak uspel razliko zmanjšati, a niz je vseeno pripadal nam. Podobno stanje je bilo v tretjem nizu, ko smo že visoko vodili, a so Čehi niz obrnili v svojo korist. Tu smo bili z močmi že pri kraju. Poleg utrujenosti nas je mučila še peklenska vročina v dvorani. Bili smo prepoteni, kot bi prišli iz parne kopeli. Tekma je bila mlačna, zelo mlačna in kljub zmagi domačinov ni mogla zadovoljiti gledalcev. Naš nasprotnik ni pokazal nič posebnega. Kljub visokemu plasmaju v ligi so bili tehnično slabši od nas. Koliko tolčenih žog je odšlo v out ali ostalo v mreži! Malo so nas presenetili s šestim »šikanjem«. Kaže, da je to pri njih zelo v navadi, saj je občinstvo včasih lepše pozdravilo uspelo »šikano« žogo kot močan udarec. Kdo ve, morda tudi njim takrat ni »šlo« in torej niso mogli pokazati vsega, kar znajo. Vsekakor pa bi nam bilo žal, če bi odšli s takimi vtisi o češki odbojki domov. Po Bratislavi pa so Čehi zopet zrasli v naših očeh.

Prisrčen sprejem v Bratislavi

Po smoli v Brnu smo se vsi raje izmikali pogovoru o naši igri. Žal nam je bilo, da nismo mogli pokazati tega, kar znamo. Na vlaku od Brna do Bratislave smo bili kot pogrebci. Vsak se je raje poglabljal v svoje misli. Tudi ženske, ki so prišle z nami iz Ostrave in so imele isto pot, niso imele kaj več govoriti. Zgodilo se jim je podobno kakor nam, le s to razliko, da so one igrale lepo in kot so rekle, izgubile z enakovrednim nasprotnikom.

V takem razpoloženju smo prispeli v Bratislavo. Nič slabega, pa tudi nič dobrega sluteč, smo zagrabili vsak svojo prtljago in se odpravili proti izhodu. Bil sem bolj med prvimi. Spočetka nismo niti pogruntali špalirja, med katerim smo hodili. Ozirali smo se nazaj, koga neki čakajo. Zadaj je hodil naš trener Sirotanović in za njim nihče več. Pač, Mikina je pazil, kako bo postrešček naložil njegov paket s porcelanom. Bal se je, kaj bi rekla žena, če bi ga razbil.

Pred izhodom na koncu špalirja so nas glasno pozdravili igralci in igralke »Slavije« v živobarvnih trenerkah. Z vsakim smo se rokovali. Še prisrčen pozdravni govor, šopek nageljčkov in nato so nas odpeljali v hotel nedaleč od Donave. To je bil najprisrčnejši sprejem na vsej naši turneji. Taki so bili tudi ves čas stiki s češkimi študenti. Še isti dan po večerji smo jih obiskali v njihovem taborišču, kjer so se nekaj dni prej pripravljali na tekmo. »Slavija« so študentski klubi in je pod tem imenom igrala reprezentanca čeških študentov. Trije mladi »dvometraši« iz Prage so pojačali bratislavsko »Slavijo«, ki je v njihovi ligi na 5. mestu.

Igrali smo na prostem. To je bila prva naša tekma na svežem zraku v tej sezoni. Za začetek smo kar lepo igrali, še lepše pa naš nasprotnik. Neverjetna igra v polju, požrtvovalnost, visoka tehnika, preciznost in inteligentna igra odlikuje te igralce. Igrajo sistem s četrtim igralcem na mreži, z raznimi variantami prvih spredaj, ki često uspešno prevarajo nasprotnikov blok. V polju ne pretiravajo s padci, povečini lovijo tolčene žoge z eno roko. Mi se kljub dobri igri nismo mogli bolje upirati razigranemu moštvu. Z rezultatom 3:1 za njih in z dovolj visokim količnikom v nizih smo lahko zadovoljni, posebno ker so bile naše moči po dolgi turneji že pri kraju. Češki sodnik je opravil svoje delo zelo objektivno. Njegov kriterij sojenja je bil skoraj isti kot pri nas, brez pretiranega sekanja igre in iskanja napak v nečisto lovljenih žogah.

Naša ženska ekipa se je na tej zadnji tekmi prav posebno izkazala, saj je premagala Slovakinje z rezultatom 3:1. V splošnem naši turneji po Poljski in Češkoslovaški ne moremo pripisovati neuspeha. Izplačalo se je videti in spoznati igro naših najresnejših nasprotnikov na bližnjem evropskem šampionatu. Zdaj lahko s treznim premisekom ocenimo naše prespektive v srečanju z najboljšimi.

Posnetek s tekme Slavija : Beograd (3:1). V belih majicah ob mreži blokirata Mikina in Skerbinjek

Kakšne koristi nudi savna delovnemu človeku in športniku

PETER ZMAJ

(Nadaljevanje in konec)

PRVIČ V SAVNI

V slačilnici smo odložili vso obleko, se popolnoma goli stehtali in težo zabeležili v knjigo. Nato se ogrnemo z rjuho in podamo v umivalnico. Pod vročo prho se temeljito umijemo z milom, nakar stopimo skozi ozka vrata v savno.

Objame nas prijetna toplota in duh po dimu in lesu. Dihamo popolnoma normalno. Pogledamo na toplomer, ki kaže 80° C. Ker toplomeru, ki visi v višini prvega pograda, ne zaupamo, ga obesimo precej niže. Kmalu zdrkne živo srebro na 45° C. Torej, toplomer je v redu. Sedaj ga obesimo v višino drugega pograda. Ali je mogoče? Kar ne moremo verjeti, da se je živo srebro sunkoma pognalo na 95° C. Vsak šolarček ve, da pri 100° C voda zavre in da vrela voda nevarno poškoduje kožo. Kljub tej vročini pa se počutimo nadvse ugodno, z lahkoto dihamo in gledamo. Ležeč na pogradu opazujemo toplomer, ki smo ga obesili prav pod strop. Živo srebro kaže 120° C! Strašno! Ali ne?... Ne, prav nič ni strašno in neprijetno! Pomoleli smo roki v to »strašno« vročino, pa se nam ni nič pripetilo. Skoraj ne moremo verjeti, s kakšno lahkoto prenašamo 100° C vroč zrak, brez nevarnosti, da bi si opekli kožo ali celo »spekli pri živem telesu«, kot mislijo nekateri laiki, ki ne ločijo učinka vroče pare od učinka vročega, toda suhega zraka.

Iz vsake pore v koži priteče kapljica znoja. Znojenje še stopnjujemo, ko polijemo nekaj tekočine na razbeljeno kamenje v peči savne. Tekočina se v hipu spremeni v paro, slednje pa za drobec sekunde dvigne temperaturo v savni za 10° C in še več. Takšen parni sunek učinkuje kot močan dražljaj na kožo in znojnice začnejo pospešeno izločevati znoj. Toda še nismo zadovoljni s potenjem! S trepljanjem telesa z brezovimi metlicami masiramo kožo in dražimo njen živčni sistem tako, da še krepkeje izloča pot. Brezove metlice dišijo zelo prijetno in si brez njih savne ne moremo misliti. Kljub obilnemu znojenju, parnim sunkom in »bičanju« pa dihamo normalno in ne čutimo, da bi nam srce hotelo »počiti« od napora, čeprav se je utrip močno zvišal.

Sedaj smo končali prvi del kopanja in zapustimo vročo čumnato. Kaj sedaj?

Prvo **ohlajevanje** je za začetnika »višek nemogočega«. Toda takšne občutke imajo samo začetniki, ne pa tisti, ki so bili že večkrat v savni in so postali njeni navdušeni obiskovalci. Treba je samo poizkusiti, da si preženemo dvom, kako morajo biti pametni ljudje tako »brez pameti«, da gredo iz 100° C vročega prostora pod mrzlo prho, na prosto v sneg ali celo v ledeno mrzlo vodo...

Poizkusili smo! Priznati moramo, da se je strah pred takšnim ohlajevanjem spremenil v užitek. Še in še se potapljamo v mrzlo vodo in prav nič ne občutimo mraza! Nič nas ne zebe. Dnevne skrbi so pozabljene, utrujenosti ne čutimo več, strah pred prehladom je odplavila voda; mislimo samo na kopanje... Ponovno se dobro namilimo, odrgnemo z brezovim čopom, pretegnemo skozi vodo in spet nazaj v vročo savno...

Ko stopimo drugič v vročo savno, ne čutimo več vročine, marveč izredno uživamo v prijetni toploti. Srce bije kot običajno, dihamo brez napora, toda globoko. Ko se začnemo potiti, ponovimo ves postopek kot pri prvem ogrevanju. Dobro oznojeni in ogreti zapustimo savno drugič in se podamo k zaključnemu ohlajevanju.

S telesa odstranimo znoj pod mrzlo prho ali pa skočimo v vodo. Pri drugem hlajenju ne ohladimo telesa toliko kot pri prvem, ker moramo kožo brez brisanja posušiti na hladnem zraku. Zato se goli vsedemo v hladno slačilnico ali na klop pred savno. Le mokre lase si moramo posušiti. Če čutimo, da bi nas hotelo zebsti v noge, jih potisnemo v škaf s toplo vodo ali zavijemo v rjuho, s čimer odstranimo edino nevarnost, da bi se prehladili. Med sušenjem si telo masiramo, s čimer izdatno povečamo vrednost kopeli. Potem ko smo opravili masažo in se posušili, stopimo k tehtnici. V knjigo vpišemo izgubo na telesni teži, ki znaša od 0.6 do 1.8 kg. S tem je kopanje v savni končano. Dobro je, če se še nekoliko predamo prijetnemu počivanju na ležalniku, potem ko smo oblekli sveže perilo. Počutimo se kot prerojeni, preveva nas dobra volja. Telo je lahko, poskočno in močno, sploh je težko obrazložiti brez dolgega opisovanja ugodno počutje po kopanju v savni. Ko zapuščamo savno, nimamo **nobenega strahu pred prehladom**, kajti po pravilno izvršeni kopeli se telo ne poti več.

Podrobnosti o finski savni, njenem nastanku in razvoju bodo objavljene v posebni brošuri, ki bo kmalu izšla v slovenskem in srbohrvatskem jeziku.

Kaj nam koristi takšen šport?

Prejšnjo nedeljo je bila v Ljubljani odigrana prvenstvena rokometna tekma med Svobodo iz Ljubljane in trboveljskim Rudarjem. O rezultatu in kratkem poteku tekme smo poročali že v prejšnji številki, vendar se nam zdi, da je treba o tej tekmi spregovoriti še nekaj besed.

Teren je bil ves premočen od dežja in zelo težak, vendar to ne more opravičiti skrajno grobe igre, ki je mnogokrat mejila že na »podivjan rugby«. Sodnik Pejovič je sicer pošijal igralce, ki so se prekršili čez pravila, »na hladno« (po 4 naenkrat!!), vendar vse to ni moglo zatreti grobosti in izpadov tako igralcev Svobode kakor Rudarja. Veliko krivde pa nosijo tudi gledalci in celo funkcionarji, ki so z nešportnimi izrazi navajali igralce h grobostim. Tako je n. pr. sekretar RK Rudar pretil igralcem Svobode: »Le pridite v Trbovlje, tam vas bomo poklali!«, svoje igralce pa je podžigal z besedami: »Usekaj ga, užgi ga!« itd. Višek nešportnega obnašanja pa so pokazali nekateri igralci Odreda, ki so kot gledalci prisostvovali tekmi. Na vse načine so zmerjali igralce Rudarja in sodnika, vse to pa s ciljem, da bi zmagala Svoboda, ker bi si s tem Odred popravil svoj plasma v prvenstvu.

Kaj lahko po vsem tem še rečemo? Ali nam takšen »šport« sploh kaj koristi? Pravilno je sicer, da si vsako društvo in klub prizadeva doseči čim boljši uspeh, priti v višje tekmovanje itd. *Toda to naj društva in klubi dosežejo tako, da bodo predvsem izboljšala kvaliteto in obisk treningov, povečala disciplino med igralci, okrepila dotok mladih kadrov v svoje vrste in sploh zagrabila delo bolj na široko — potem bo tudi sama po sebi prišla višja kvaliteta, napredek, boljši plasma v raznih tekmovanjih in vstop v tekmovanja višje stopnje.* Prav gotovo pa od takšnega »športa«, kakor smo ga videli v nedeljo na omenjeni tekmi, *kjer gre predvsem in izključno le za točke in za plasma v nekem tekmovanju,* nimamo nikakršnih koristi. Nasprotno! Takšen »šport« seje razdor in mržnjo med klubi in igralci in vpliva zelo nevzgojno na našo mladino, na športno občinstvo itd.

Rokometna zveza Slovenije bo vse take pojave najostreje kaznovala. Gornji primer pa nam še enkrat dokazuje, da bodo morale uprave društev in klubov posvetiti še ogromno pozornosti vzgoji svojega članstva, pa tudi športnega občinstva in športnih funkcionarjev.

Žorž Vlado,
predsednik RZS

PLAVANJE

Obisk v zimskem kopališču

Ilirija bo „pomladila" svoje vrste

Vsaka doba pred začetkom aktivne sezone ima v sebi nekaj mrzlične pripravljalne dejavnosti, ki se izraža v poostrenem treningu tekmovalcev, funkcionarji in trenerji pa kaj radi dajejo razne prognoze in računajo, kako se bo njihovo moštvo uveljavilo v bodoči sezoni. Ljubljanski plavalci imajo letos že več kot dva meseca odprt mali zimski bazen in so ves čas pridno izkoristili za trening.

Pretekli teden smo se oglasili v zimskem kopališču, da kaj več izvemo o naših plavalcih in kakšni so njihovi načrti v letošnji sezoni. Na treningu smo ravno našli plavalce PK Ilirije in ker je tov. Otruba, sedanji trener plavalnega moštva, pravkar končaval svoje delo, smo ga zaprosili, da nam odgovori na nekaj vprašanj.

»Kdaj ste prevzeli trening in kako ste zadovoljni z obiskom?«

»Naš klub je na občnem zboru dodobra pretresel vse vzroke neuspehov v lanski sezoni in prišli smo do zaključka, da je treba korenitih sprememb, če želimo zaustaviti našo krizo, ki se kaže že nekaj let nazaj. Dosedanji trener ni odgovarjal našim zahtevam in bili smo mnenja, da moramo najprej angažirati novega trenerja. Dalj časa smo se razgovarjali s trenerjem reškega Primorja tov. Lončarjem, vendar slednji ni sprejel našega vabila in tako so me tovariši v odboru naprosili, naj prevzamem jaz trening ilirjanskega moštva. Z obiskom treningov sem kar zadovoljen, saj se je redno udeleževalo treninga 20 do 30 plavalcev. Naši starejši tekmovalci so bili na treningih bolj neredni, to pa zaradi študija, ker so nekateri, med njimi Pelan, že tik pred zaključnimi diplomskimi izpiti.«

»Kateri tekmovalci so bili pri treningu najbolj redni in kaj si obetajo od letošnje sezone?«

»Med našimi sklepi, ki smo si jih zadali v odboru, je bilo tudi to, da moramo nujno pomladiti naš kader, saj smo spoznali, da nam je že precej starejših tekmovalcev odpadlo in moramo vrzeli nujno zamašiti. V letošnjem zimskem bazenu je trenirala skoraj izključno mladina in smo v klub sprejeli okoli 25 pionirjev med 10. in 14. letom. Nekateri kažejo precejšnjo nadarjenost in upamo, da če ne letos, pa vsaj v bližnji prihodnosti lahko računamo na »svetlejše čase«. Od našega prvega moštva je bil seveda najbolj reden pri treningih Pirc, pa tudi njegovi mlajši tovariši Vrbošek, Šivic, Hornung, med dekleti pa Kuharjeva, Zupančičeva in druge.«

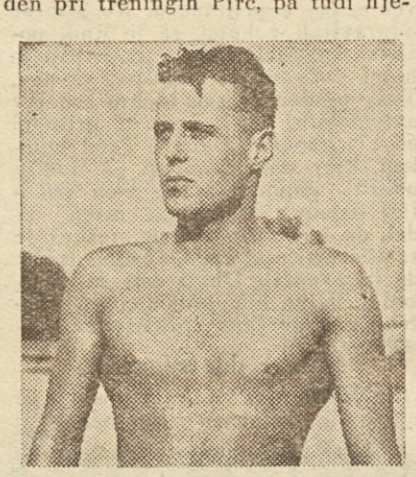

Ilirijan Staš Pelan ni samo najboljši plavalec hrbtnega sloga v Sloveniji, marveč je tudi zelo marljiv študent. Letos bo dopolnil komaj 23 let, pa bo že diplomiral za strojnega inženirja na Tehniški visoki šoli v Ljubljani

»Ali nameravate letos sodelovati v hrvatsko-slovenski ligi?«

»Po lanski precejšnji »burji« okoli našega sodelovanja v hrvatsko-slovenski ligi se je letos naš odbor odločil, da bomo v njej sodelovali. Smatramo, da so letošnje propozicije mnogo bolj ugodne, kajti kaže, da bo manj tekmovanj, pa tudi finančno ne bo s to ligo toliko izdatkov, kot bi jih imeli lani. Če bo osvojen predlog, ki smo ga dali slovenski klubi, bo za Ljubljano še toliko bolj zanimivo, ker bomo v isti skupini sodelovali z našim mestnim rivalom ŽPK Ljubljana, ter se bomo tako lahko v medsebojnem dvoboju prepričali, katero moštvo je boljše.«

»Letos namerava Plavalna zveza Slovenije razdeliti ljubljanski kopališči med oba kluba. Kakšno je vaše gledišče na to?«

»Naš klub se je že vsa leta boril za to, da bi prišlo do delitve kopališč in letos z velikim veseljem pozdravljamo ta ukrep. Smatramo, da bosta v takih pogojih lahko oba kluba bolje zaživela in da bo zelo verjetno tako tudi manj nezdrave klubske rivalitete. Mislim, da je bil eden izmed vzrokov, da je plavanje izgubilo v Ljubljani svoje občinstvo, tudi to, da smo bili od kopalcev tako rekoč odrezani in so se Ljubljančani kaj malo zanimali za plavalne tekme. Letos nameravamo prirejati tekmovanja tudi na Centralnem ljudskem kopališču, kjer bomo imeli mi svoje torišče dela. Mnenja sem, da bodo ta tekmovanja v sredi mesta le privedla mnogo »komodnih« Ljubljančanov na tekmovanja, kajti na oddaljeni Koleziji smo jih le redko srečavali.«

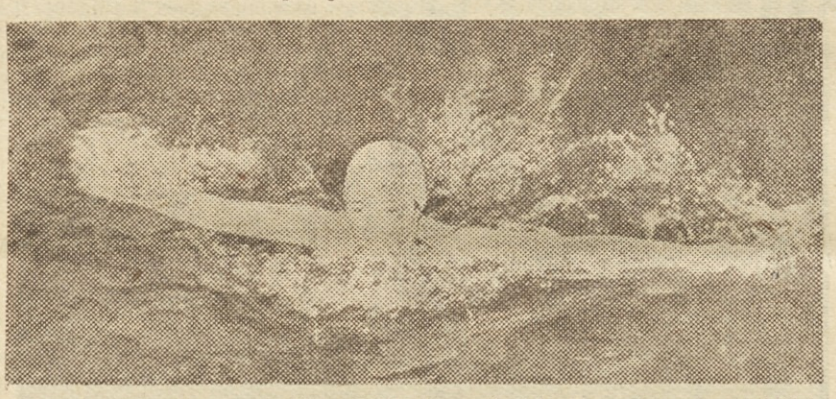

Še 15 let nima, pa se je že približala meji 1:30.0 na 100 m metuljček. Mlada Horvatova je lani kot pionirka preplavala svojo progo v času 1 : 33.2

Poleg Pelana Staša in Andreja Goršiča je Janez Gašperin danes najboljši slovenski plavalec hrbtnega sloga. Na državnem prvenstvu je lani osvojil šesto mesto s časom 1 : 15.0

ROKOBORBA

Ivan Pirher 25 let aktiven

Najpopularnejši mariborski težkoatlet Ivan Pirher — »Hanzi«, član SSD Železničar praznuje letos petindvajsetletnico aktivnega udejstvovanja v rokoborbi in se obenem poslavlja od »blazine«. Ta simpatični športnik je v svoji karieri nastopil preko 300-krat na tekmah doma in v tujini. Bil je dolga leta državni prvak, osvojil balkansko prvenstvo in večkrat uspešno zastopal našo državo. Imenovani pa ni samo izvrsten tekmovalec, marveč tudi vzoren športnik, vedno discipliniran in skromen, tako da lahko tudi v tem pogledu služi za vzor mladini. Svoje znanje je vedno rad posredoval mladini, pa tudi sedaj, ko zapušča aktivno udejstvovanje, bo ostal v športnih vrstah in deloval kot vzgojitelj, trener, organizator in rutiniran sodnik. Vzornemu športniku želimo pri njegovem delu še veliko uspehov!

Mariborski Železničar ima 1800 članov

DRUŠTVO SO PREIMENOVALI V ŽSD MARIBOR

V svečano okrašeni dvorani Doma težkoatletov v Mariboru je bil v torek zvečer občni zbor SSD Železničar. Že pri vhodu so zborovalcem razdelili tiskana poročila, v katerih je bilo podrobno obravnavano delo vseh klubov in sekcij, obsežno delo gospodarskega odbora, statistične tabele, bilance in nanizani vsi uspehi društva od leta 1945 do danes.

Po otvoritvenih formalnostih se je pod vodstvom delovnega predsednika tov. Lukežiča Jožeta pričelo zborovanje. Neumorni predsednik Fišer Jože je v svojem izčrpnem referatu orisal delo posameznih klubov, kritično pregledal poslovanje upravnega odbora ter obravnaval vse uspehe in napake. Lepo število 1800 članov se aktivno udejstvuje v 14 panogah športa, podpornih članov pa ima SSD Železničar nad 4500. Te visoke številke dokazujejo, da zavzema društvo eno vodilnih mest v Sloveniji in da se mu je posrečilo približati množičnosti, za katero so se vztrajno borili. Najlepše uspehe so dosegli košarkarji z vstopom v zvezno ligo, kar se je posrečilo tudi šahistom. Nogometaši so po priborjenem prvenstvu Slovenije napredovali v hrvatsko-slovensko ligo, atleti so dosegli vrsto rekordov, ženska odbojkarska vrsta številne zmage doma in v tujini, pa tudi boksarji in rokoborci so častno zastopali klubove barve. Društvo je zelo tesno sodelovalo z JLA, pa tudi z množičnimi organizacijami in športnimi forumi je bilo v dobrih odnošajih. Navzlic velikim finančnim težavam, ki ne žulijo samo tega društva, marveč vse športne organizacije, je marljivi strokovnjak-knjigovodja, tov. Masi Gvido, razveselil vse prisotne z zadovoljivim finančnim stanjem društva. Podrobno je razčlenil ogromno, toda uspešno delo gospodarskega odseka in poročal o lepem premoženju, ki ga ima društvo v športnih objektih, inventarju in opremi. Nadzorni odbor je predlagal, da se odstopajočim odbornikom za njihovo požrtvovalno in uspešno delo izglasuje razrešnica s pohvalo, kar je navzoče članstvo sprejelo z navdušenjem.

Po poročilih se je razvila živa diskusija, ki je pokazala, da se članstvo zanima za probleme svojega društva. Občni zbor so pozdravili tudi razni predstavniki, tako predstavnik Zveze športov Slovenije tov. Žorž, zastopniki ŽSD Ljubljana in Direkcije železnic tovariš Zupančič, v imenu Okrajnega odbora »Partizan« ter Sveta za kulturo in prosveto pri MLO pa tov. Kranjčič, ki je ugotovil, da je društvu uspelo vzgojiti svoje pripadnike v dobre športnike in dobre državljane.

V novi odbor, ki bo vodil društvo v letu 1955, so bili izvoljeni pod vodstvom marljivega tov. Fišerja Jožeta v glavnem stari in preizkušeni športni delavci. Sprejet je bil proračun za leto 1955 in sklep, da bo društvo skušalo v bodoče vključiti v svoje vrste še več delavske mladine in jo pravilno vzgajati. Navzoči so soglasno sprejeli tudi sklep, da se društvo preimenuje v ŽSD »Maribor«. Pionirju rokoborskega športa, Ivanu Pirherju je bila za 25-letno aktivno delo izrečena posebna pohvala in poklonjen zlat pečatni prstan, pohvaljeni pa so bili še tehnični vodja košarkarjev Vračko, trener Cirer in Lešnik, od atletov Čerpez in Unterrajterjeva ter rokoborec Sernko. Za dosežene uspehe so bili pohvaljeni košarkarji, šahisti, odbojkarice, rokoborci, boksarji in nogometaši I. in mladinskega moštva. E. Bergant

Ljubljana hoče obdržati primat

V razgovoru s funkcionarji Železniškega plavalnega kluba Ljubljana smo prav tako zvedeli marsikakšno novico. Vsi že željno pričakujejo toplo poletje, da bodo lahko nadaljevali z delom, ki so ga v lanski sezoni uspešno zaključili. Pred ŽPK Ljubljana stojita dve važni nalogi. Vsi se zavedajo, da bodo letošnji njihovi nastopi toliko bolj pomembni, ker so si lani z osvojitvijo prvenstva Slovenije pridobili ugled najboljšega moštva v Sloveniji in je zaradi tega treba ta ugled tudi braniti. Druga naloga, ki so si jo zadali, pa je ta, da v največji možni meri dosežejo tudi v jugoslovanskem merilu dostojno priznanje, ki ga je slovenski plavalni šport v zadnjih letih precej izgubil.

ŽPK Ljubljana gradi svoje uspehe predvsem na mladem ženskem kadru, ki je že lani pobral »levji delež« točk na slovenskem prvenstvu. Med vsemi dekleti najbolj izstopata mladinki Sonja Tominškova in Marjeta Horvatova. Obe sta že lani na državnem prvenstvu dokazali, da spadata v vrste najboljših jugoslovanskih plavalk. Obe sta bili pri zimskem treningu tudi najbolj marljivi in kaže, da bosta s svojimi uspehi v letošnji sezoni še nadaljevali. V Sloveniji imata obe pred seboj najhujšo konkurentko v mladi Kranjčanki Vukičevi, ki jo Tominškova »lovi« v klasičnem prsnem slogu, Horvatova pa v metuljčku. Brez dvoma bodo letošnji nastopi naših mladih tekmovalk zelo zanimivi in marsikdaj prinesli tudi dobre rezultate, saj kaže, da bo konkurenca letos še ostrejša kot lani. Horvatova kaže poleg metuljčka in prsnega sloga, ki ga je plavala lani z velikim uspehom, tudi veliko nadarjenost za crawl. Če bo tako napredovala, bo zavzela prvo mesto tudi med crawlistkami, ne samo v svojem klubu, temveč tudi v Sloveniji. Med »starejšo« gardo plavalk, ki je na treningih bolj neredna, je še najmarljivejša Gasparijeva, kar so potrdili tudi njeni dokaj dobri rezultati na zadnjem srednješolskem prvenstvu v Ljubljani. Tem »stebrom« ženske ekipe pa stoji ob boku cela vrsta mlajših tekmovalk, ki kaj hitro napredujejo, tako da bodo morale »standardne« članice prvega moštva kar krepko »pljuniti v roke«, če bodo hotele obdržati svoje mesto v prvi ekipi.

Zadnje srednjüešolsko prvenstvo v Ljubljani je pokazalo brez dvoma sadove zimskega treninga, saj so v pretežni meri med dekleti zmagovale članice ŽPK Ljubljana, ki so že dva meseca redno v vodi. Če bo uspelo letos Plavalni zvezi Slovenije obdržati vzdrževanje zimskega bazena nekoliko dalj kot običajno, tako da bodo imeli plavalci kontinuiran prehod iz zimskega bazena v letni, se bo to prav gotovo odražalo na uspehih vseh ljubljanskih plavalk.

V moški ekipi ŽPK Ljubljana bodo še vedno imeli glavno besedo trije najboljši plavalci: Goršič, Gašperin in Pelc. Goršič je pozimi polagal več važnosti treningu crawla in upa, da bo na daljših progah letos svoje rezultate še izboljšal. Gašperinova glavna specializacija bo letos bolj hrbtni slog, medtem ko je Pelc kaj hitro pokazal nadarjenost tudi za metuljčka, saj je na srednješolskem prvenstvu brez vsakršnega specialnega treninga zaplaval 1:21.0 na 100 m. Od mlajših moči bo letos okrepil prvo moštvo še Poljanšek, ki je že lani proti koncu sezone dosegel take rezultate, da je sodil v prvo moštvo. Nekateri plavalci ŽPK Ljubljana so pričeli tudi že s treningom delfinovega sloga. Najbolj sta se dokopala do te »skrivnosti« doslej Hočevar in Goršič. Morda bomo že letos na tekmovanjih tudi v Ljubljani srečali to »plavalno novost«.

Plavalci ŽPK Ljubljana bodo letos »domovali« na Koleziji, ki bo usposobljena tudi za javno kopališče, tako da bo imeli vsak klub svoj bazen. To bo do neke meje nedvomno olajšalo način treninga, saj sta se doslej oba kluba »drenjala« samo na enem kopališču.

Novo mesto dobilo svoje športno društvo

Prejšnji teden so v Novem mestu ustanovili svoje športno društvo »Elan«, ki bo zaenkrat v svojem okviru združevalo nogometno in teniško sekcijo, počasi pa bodo skušali ustanoviti tudi druge. Ustanovnega občnega zbora se je udeležil tudi predsednik ZSS tov. Krese in sekretar NZS tov. Lavrič. Prva naloga novega društva bo izgradnja igrišč, tako za nogomet, pa tudi za tenis. Za gradnjo nogometnega igrišča so že pripravljena zemljišča in načrt po zamisli inž. Bloudka, pa tudi terenska dela so se že pričela. Novemu društvu je obljubljena vsestranska pomoč s strani OLO, LO MO in JLA. Igrišče za tenis bodo na gornjem delu Loke, kjer so bila že pred vojno. Občni zbor je sprejel društvena pravila, ime (ŠD Elan) barve društva, določil članarino in izvolil veččlanski odbor, v katerem so znani športni delavci kot inž. Medic, Kovarik, Doljak, Murn, Verbič, Peric, Šmajdek, Černe itd. Tako je Novo mesto poleg partizanskega društva dobilo še svoj športni kolektiv, ki bo imel nalogo pridobivati mladino in jo vzgajati v zdrave športnike.

ATLETIKA

WHITFIELD širi atletiko v Afriki

Ameriškega tekača na srednje proge, Mala Whitfielda, dvakratnega olimpijskega zmagovalca na 800 m in bivšega svetovnega rekorderja, pozna tudi jugoslovanska športna javnost, saj je bil lansko jesen pri nas in je tudi v Ljubljani priredil predavanje in trening z našimi atleti. Iz Jugoslavije je takrat odpotoval v Afriko in tudi tam delal propagando za atletiko. Kar 6.000 km je napravil, da je prišel v južnoafriško državo Rodezijo. Tam je obiskal precej večjih in manjših krajev, predvsem pa različne šole, kjer je razkazoval mladim Rodezijcem osnove atletskega športa. Po krajšem predavanju je gledalcem demonstriral vaje za ogrevanje in razgibavanje, potem pa je povabil iz vrst občudovalcev najbolj vnete prostovoljce, ki so lahko z njim pretekli 440 y. Nazadnje je pokazal še tehniko starta in razne druge podrobnosti iz treninga atletov. Afričani, zlasti mladina, so bili zelo navdušeni nad tem »visokim in hitrim možem iz Los Angelsa«.

SMUČANJE

Revija opreme in najboljših smučarjev

Posebno poročilo za »Polet« s kongresa smučarskih učiteljev

PRVI NASTOPAJO AVSTRIJCI

Že zjutraj ob osmih so zaživela smučišča. Vreme je bilo kakor naročeno in zmerom več ljudi se je zgrinjalo k prostoru, kjer so Avstrijci prejšnji dan pripravili smu-

Piše Jeločnik Marjan

čišče za prikaz svoje šole. Razen prijavljenih delegatov je bilo tod nebroj smučarjev izletnikov, otrok, žena in starejših veteranov. Pri nas bi rekli »sindikalna« druščina. Toda nikar misliti, da vsi ti ljudje niso spremljali poznejših prikazov s strokovnim in kritičnim očesom. Kako so vsi ti ljudje smučali! To je bilo treba samo videti na lastne oči, saj smo imeli priliko srečati v vsem času našega bivanja v Val d'Isere le nekaj desetin slabših smučarjev. In znova se nam je potrdila ugotovitev, da ob takih prilikah pač ni tako težko »pridobivati« dobre tekmovalce.

Kaj so pokazali Avstrijci? Njihov prikaz je bila lepo pripravljena revija 14 mladih smučarjev. Pokazali so nadaljevalno in mojstrsko šolo vse do izredno hitrega vijuganja. Preveč bi vzelo prostora, če bi hotel povzeti kaj več iz njihove šole, saj imam domala poln zvezek samih bležk. Značilen za njihovo šolo je zmeren odklon v bokih, nastavek loka z notranjo ramo in pa idealna združitev paralelne tehnike s plužno. Pri tem si seveda ne smemo misliti navadnega togega plužnega zavoja ali loka. Ne, njihova plužna tehnika je izredno dinamična in sloni na hitrem izpluženju zunanje smučke in hitrem prenosu teže ter nadaljevanju loka v paralelni drži smuči. Za svoja zares dovršena izvajanja so želi mnogo odobravanja, mi pa smo videli nekaj dragocenih metodičnih napotkov, ki nam bodo gotovo koristili. V avstrijskem moštvu sta sodelovala razen znanega demonstratorja Furtnerja tudi znamenita tekmovalca Oberaigner in Hinterseer, kar je stopnjevalo moč njihovega prikaza.

Tudi Švicarji in Francozi so se na moč postavili s svojim nastopom. Francozi posebno zaradi mnogih vrst svojih smučarskih učiteljev, mladincev in tudi vojakov. Medtem ko sta pri Švicarjih sodelovala znana smučarja Rubi in Rominger, so vodili vrsto pri Francozih sam Allais, Couttet in Oreiller. V obeh prikazih smo videli obravnavanje osnovnih prvin smučanja, kakor delamo to tudi pri nas. Francozi so posebno lepo izkoriščali oblike terena, vtem ko so polagali veliko pozornost na nagib, na razbremenitev gor in dol ter na bočno drsenje. Za oboje je bilo značilno, da so krepko vrtili rame, v čemer so se najbolj razlikovali od Avstrijcev.

Nemci in Italijani so pokazali v glavnem osnovno šolo smučanja, ki se ne razlikuje dosti od naše. Nastop enih in drugih pa v nobenem primeru ni bil tako blesteč, kakor njihovih treh zgoraj omenjenih rivalov. Zanimivo je, da so pri vseh prikazih demonstratorji izvedli še hitro vijuganje, ki je bilo dejansko pri vseh enako, čeprav so poželi Avstrijci največ priznanja. Iz tega bi mogli zaključiti, da lahko več različnih poti vodi k istemu smotru, kar je tudi za nas dragocena izkušnja.

Gotovo bo marsikoga zanimalo, kakšna je naša šola smučanja v odnosu na vse, kar smo videli v Franciji. Reči je treba, da smo na pravi poti, da pa bo treba še okrepiti sodelovanje učiteljev smučanja s trenerji, kar je tudi dragocena ugotovitev, ki je ni bilo težko opaziti na kongresu.

KRIZA MODERNEGA SMUČANJA

Na večernih zasedanjih kongresa je bilo podanih mnogo poročil najvidnejših smučarskih izvedencev. Tu smo zvedeli, kako je organiziran pouk smučanja v posameznih deželah, kako vzgajajo nove učitelje smučanja in še mnogo drugega. Omembe vredna je ugotovitev, da morajo povsod opraviti učitelji smučanja dokaj težko nalogo in izpite, preden si pridobe naziv, kar pa velja v enaki meri za amaterje in poklicne učitelje.

Vsa predavanja so bila sproti prestavljena v nemščino ali francoščino. Ob francoskem ali angleškem referatu mi ni bilo treba drugega, kakor natakniti slušalke in na moč prijazen ženski glas je sproti posredoval izvajanje govornika v lepi nemščini. Podobno so poslušali tisti, ki niso znali nemško, nemške referate prestavljene v francoščino.

Posebno zanimivo predavanje je imel Nemec dr. List, ki je s svojimi izvajanji vzbudil izredno pozornost. Ugotavljal je, da množice vzpenjač kvari smučarje, da postajajo dobri dirkači po nadelanih progah, medtem ko jim ni mar ne za izlete in ne za lepote gora in zimske prirode sploh. Z določene strani so ugotovitve dr. Lista povsem točne. To velja predvsem za tiste kraje, kjer je mehanizacija tolikšna, da smučar sploh več ne napravi niti koraka v breg. Mi bi iz tega pač lahko povzeli, da imajo drugod preveč žičnic, tako da jim že povzročajo skrbi, vtem ko jih pri nas praktično sploh nimamo. Kako imenitno bi bilo, če bi se dalo vse to nekoliko porazdeliti! Vsi bi bili zadovoljni, mi in oni.

(Konec prihodnjič)

KOLESARSTVO

Odredovi kolesarji so se vrnili iz Nove Gorice

Prejšnjo soboto so se vrnili s Primorskega Odredovi kolesarji, ki so se dva tedna pripravljali za letošnjo sezono. Za logorovanje so si izbrali obmejno vasico Vrtojbo pri Gorici, kjer sta teren in klima nadvse ugodna za takšno logorovanje. Od tod vodijo lepe ceste proti Bovcu, Ajdovščini in Postojni. Na treningu se je zbralo 5 članov, brez Vidalija, Perneta in Lebna, ter 4 mladinci. Vodstvo treninga sta prevzela naša stara kolesarska znanca tov. Cajhen in Polak, ki sta tudi tehnična referenta kluba.

Dnevno življenje v »taboru« je bilo točno določeno, tako da so tečajniki ves čas zares koristno izrabili. Na bližnjem igrišču so imeli že na vsezgodaj razgibalne vaje, po zajtrku pa so se odpeljali v eno ali drugo smer. V popoldanskih urah so posvetili največjo pozornost kondiciji, ali pa so poslušali razna predavanja o tehniki, taktiki itd. Prve dni je bilo mrzlo in slabo vreme, kar pa treninga ni preprečilo. Začeli so z vožnjo na progi 50 km, nato pa so dan za dnem dolžino proge večali in z njo istočasno tudi hitrost vožnje. Že takoj po prvih treningih se je opazilo, kdo se je pozimi količkaj pripravljal. Kaj kmalu so izstopili od ostalih Bergant, Flajs in Kastelic in tudi nekateri mladinci. Prve dni je bila proga ista za člane in mladince, toda mladinci so imeli navadno 5 do 10 minut prednosti, člani pa so jih morali loviti. Kasneje se je ta način nekoliko spremenil, tako da so imeli mladinci krajše proge.

Nekaj besed o taktiki vožnje. Srednji del proge, ko so vozili v zmernem tempu, so izrabili za vadbo skupinske vožnje; prehajanje in odstopanje vodstva, umikanje iz skupine zaradi defekta in podobno. Nekaterim so bile te stvari nove in zato tudi poučne.

Tako je potekal trening vse dni, zdaj na eno zdaj na drugo stran, vmes pa so fantje imeli zares pravo dirko za »klobaso«, ki je razpoloženje pripeljala do vrhunca. Posebno pozornost so posvečali tudi pripravam za trening. Vsa kolesa so morala biti vedno čista, brez okvar, kolesarji sami pa vedno primerno oblečeni. Hrane je bilo dovolj, saj so jo tečajniki nujno potrebovali, kajti trening je bil precej naporen. Za uspešno izvedbo treninga je bilo potrebnega precej dela. Ob tej priložnosti se kolesarji Odreda zahvaljujejo prav vsem, ki so jim kakorkoli pomagali, posebej še odbornikom ŠD Nova Gorica in kolesarskemu veteranu Mozetiču, ki je Odredovcem povsod in vedno rad pomagal, tako z delom kot z nasveti.

Na kratko naj še odgovorim na članek v eni zadnjih številk »Poleta«. Mnenja sem, da je bila kritika, izrečena na račun treninga v toplejših krajih, neumestna, posebej pa še vprašanje, od kod klubom denar. Kje dobijo klubi finančna sredstva, je po mojem mnenju pač njihova stvar, posebno še, ker KZS oziroma nekateri odborniki v tem oziru niso kdo ve koliko pomagali niti z nasveti, kaj šele drugače. Da so bili ti treningi potrebni, ne more nihče oporekati in mislim, da se s tem strinjajo vsi prizadeti klubi. Le kako naj bi si drugače slovenski kolesarji pridobili dovolj kondicije za prve dirke? Te treninge bi morala KZS celo podpreti in ne, da so samo v skladu z njenimi načeli. Sicer pa dvomimo, da je bil omenjeni članek uradno mnenje

Lado Reščič

KEGLJANJE

Podrtih je bilo 282.373 kegljev

S tekmo med Kladivarjem in Betonom v Celju se je zaključilo letošnje tekmovanje v republiški moški kegljaški ligi v mednarodnem slogu. Sodelovalo je 16 moštev in so bile borbe ves čas zelo zagrizene, tako da se do zadnjega ni moglo ugotoviti, katero moštvo se bo uvrstilo na boljša mesta. Le Triglav je bil že pred 14 dnevi na »čistem«: postal je republiški prvak. Medtem pa se je še naprej vodila borba za 2., 3. in 4. mesto, torej za tisti plasma, ki je potreben za sodelovanje na državnem prvenstvu. Odločitev je padla šele preteklo nedeljo in tako so nadaljnja tri mesta zasedli mariborski Branik, Jesenice in Ljubljana, toda s prav tesnimi razlikami.

Ob koncu prvenstva smo zbrali nekaj zanimivih podatkov. Podrtih je bilo skupno 282.373 kegljev v 74.000 lučajih. Krogle so naredile 1.488 km poti po stezah. O drugih rezultatih smo že govorili, povedali bi le to, da je najboljši povpreček v tem tekmovanju dosegel član Triglava Martelanc z 847 podrtimi kegljі. Na polno je dosegel najboljši rezultat Branikovec Kobal s 609, na čiščenje pa član Gradisa (Ljubljana) Mahnič s 312 podrtimi kegljі. Pri tem lahko ugotovimo, da je kvaliteta kegljanja pri nas izredno napredovala, kar se precej odraža v izenačenosti moštev. Od slovenskih moštev, ki bodo zastopala našo republiko na državnem prvenstvu, lahko pričakujemo vidnih uspehov, ker so tekmovalci trenutno v zelo dobri formi.

Končna razvrstitev moštev: 1. Triglav (Kranj) 19.297 kegljev, 2. Branik (Mrb) 19.160, 3. Jesenice 18.806, 4. Ljubljana 18.631, 5. Beton (Celje) 18.602, 6. Gradis (Lj) 18.577, 7. Krim 18.440, 8. Kladivar 18.318, 9. Železničar (Mrb) 18.192, 10. Ilirija (Lj) 18.184, 11. Lokomotiva (Mrb) 18.019, 12. Proletarec (Zag.) 17.824, 13. Tehnometal (Celje) 17.625, 14. Invalid (Lj) 17.606, 15. Krvavec (Cerklje) 12.669, 16. Branik (NG) 12.443 (oba samo po 3 nastope).

24 ekip tekmuje

Namiznoteniško življenje v Mariboru je močno razgibala tako imenovana »liga«, ki jo organizira Branik in se je udeležuje 24 ekip, ki so razdeljene v 4 skupine po 6 moštev. Ker so moštva močno izenačena, so borbe zelo napete in ni izrazitega favorita. Poleg klubskih moštev Branika in Železničarja sodelujejo tudi moštva raznih ustanov, podjetij in šol.

Zagrebčan Hlavaček Dalibor, državni kajakaški prvak, bo po vsej verejtnosti tudi letos nosil državni grb na svetovnem kajakaškem prvenstvu v Tacnu

TELESNA VZGOJA v šolah

Ljubljanski srednješolci se pripravljajo za nastop

Kdor se je zanimal v zadnjem času za delo ljubljanskih dijakov v telovadnicah, je zlahka ugotovil, da imajo nekaj »za bregom«, saj telovadijo s posebno vnemo. Res, pripravljajo se za svoj veliki nastop, ki bo 29. maja.

Srednješolci v Ljubljani in tudi drugod so že večkrat dokazali, da ne puščajo telesne vzgoje v nemar in da ne dopuščajo, da bi bila šolska telovadba manjvreden predmet. Pri telovadbi se danes dijaki res nekaj uče, kar jim je seveda hkrati v razvedrilo in korist. Tako ni nič čudnega, če dosegajo na mnogih tekmovanjih, ki jih imajo čez vse leto, zmerom lepše uspehe. Pri tem seveda vedo, da se imajo zahvaliti za vse to svojim profesorjem telovadbe, vodstvom zavodov in predvsem oblasti, ki tovrstno delo podpira, kljub zastarelim gledanjem posameznikov na telesno vzgojo. Letos so opravili že celo vrsto tekmovanj in srečanj med zavodi, razen tega pa tudi tekmovanj za prvenstvo ljubljanskih srednjih šol. Tako so že minila tekmovanja v smučanju, plavanju, telovadbi na orodju, v nogometu in tudi v pionirski igri »med dvema ognjema«. Sedaj so še v teku tekmovanja v odbojki, košarki in rokometu. Na tisoče dijakov preizkuša svoje sposobnosti v teh srečanjih in reči je treba, da je to resnična množičnost.

Vse to delo bo letos doseglo svoj vrh v zaključnem nastopu. Tu bodo prikazane raznoterosti s palicami, akrobatika, preskoki, vaje na švedskih klopeh, rajanje pionirk, pa tudi atletika in prvine posameznih športnih iger. Celoten nastop bo prikaz dela pri rednem pouku, ne da bi pri tem zapadli v kampanjski način priprav. Dijaki sami pravijo, da zaradi priprav redni pouk prav nič ne trpi.

Nastop bo predvidoma na stadionu Železničarja. Kolikor pa bodo na razpolago sredstva za nabavo večje količine orodja, bo nastop na velikem Stadionu ob Titovi cesti. V vsakem primeru bo na nastopu sodelovalo na tisoče pionirjev in mladincev in upravičeno je upanje, da bo nastop dostojen doprinos srednješolcev k proslavam 10. obletnice osvoboditve.

Pičle tri tedne za tem se bodo predstavili javnosti tudi učenci osnovnih šol, ki nočejo zaostajati za svojimi starejšimi vrstniki. Tudi slednji bodo prikazali razne igre, rajanja in prvine osnovnošolskega mnogoboja, skratka vse tisto, kar delajo pri telovadbi. Tako sta torej pred nami dve veliki množični prireditvi, ki nam utegneta predočiti ves pomen in vrednost telesne vzgoje v šoli.

J. M.

Boštjanova kramljanja z onega sveta

»Evo, vidiš, Boštjan! Takole gledamo na vas. Podivjali ste! Nobene mere več ne poznate. Nobene dolžine vam niso dosti dolge, pred nobeno hitrostjo vas ni več strah, nobena bomba vas dovolj temeljito ne raznese! Le kje se mislite zaustaviti, če sploh kaj takega nameravate?« je ves razburjen končal Janez.

Utihnili smo. Uvidel sem, da ima, fant prav. Ko sem pomislil še na uboge športne novinarske pare tam doli, ki sedajle — bilo je ravno v nedeljo zvečer — kopajoč se v curkih znoja, dirkajo po uredništvu, se mi je salamensko dobro zdelo, da si lahko privoščim oddih vseh oddihov v blaženi nirvani drugega sveta. Tam na zemlji sam blazen tempo, samo hlastanje za rekordi — tu pa mir in tišina, da je milina. Sklenil sem ostati v tej milini. In ostal sem...

Štirinajst dni je preteklo. Sprehajal sem se po terasi pred glavnim vhodom, pogreznjen v dobrodejno nirvansko duhaodsotnost.

»Senor Boštjanos! Senor Boštjanos!« me znan glas trešči trenutno nazaj v duhaprisotnost.

Pogledam če zrob terase v neskončno globino (Ne ustrašite se! Za primer vrtoglavice sem imel pripeto padalo na hrbtu) in zagledam...!! No, koga drugega kot znanca, športnega novinarja Toniosa iz Argentine. S strahotno brzino se mi bliža, jahajoč na velikem svinčniku, iz katerega puha in grmi ogromen rep dima. Razmršen, z razpeto srajco in ves ožarjen pristane v elegantni kristijaniji na pločniku tik mene, razjaha svinčnik, me objame in ocmoka.

»Oh, senor Boštjanos! Kako sem srečen, da sem jim ušel!«

»Komu? Kdo pa te preganja?«

»Ha! Vprašaš kdo! Nogometni sodniki! Do polovice poti so me sledili na atomskih piščalkah. Pa le niso bili kos mojemu svinčniku... haha...!«

»Kaj vraga pa si jim zopet naplel?«

»Nič! Prav nič! Samo svetoval sem jim, naj si nabavijo take piščalke, ki bodo o pravem času piskale, in takšna očala, skozi katera bodo videli napake igralcev pravilno in ne narobe. Pa so zagnali strašanski vik in krik in me obtožili, da sem jim porušil vso avtoriteto v njihovih poklicih. Sodnik, ki je izven zelenega polja profesor, trdi, da ga njegovi dijaki nočejo več pozdravljati. Sodnik-tapetnik se pritožuje, da mu njegove stranke ne dajo nobenega stola več prenoviti, sodnik-urar, da mu stranke prinesejo v popravilo kvečjemu še kakšno predpotopno budilko, češ — dobre ure mu ne moreš zaupati — saj slabo sodi nogometne tekme! Eden najboljših sodnikov — električar po privatni liniji — ne sme več napeljavati toka itd.

Skratka — sodniki so se zarotili, da se mi maščujejo. Sodnik-urar mi je v uro, ki sem mu jo dal popraviti, nalil kolomaza. Sodnik-mehanik mi je pisalni stroj preuredil tako, da sedaj piše vse narobe. Sodnik-brivec me je ostrigel na balin in mi skoraj prerezal vrat, sodnik-tapetnik mi je preoblekel kauč tako, da se počutim na njem kot na Prokrustovi postelji. Ko jim vse to ni zadostovalo, so mi, kjerkoli so me srečali, na ves glas piskali s piščalkami v ušesa in vpili, da sem bolan na možganih, tako da sem res skoraj zblaznel. Danes je bila mera polna. Naravnost z nogometne tekme sem jim ušel. Zajahal sem tale svinčnik na atomski pogon in... no, sedaj sem srečno tu!... Samo...!« nenadoma mu je izginila vsa kri iz lic, »samo, če ni tudi tukaj kateri od teh strašnih piščalkarjev!«

»Le brez skrbi! Samo taki so, ki so že odložili piščalke,« sem ga pomiril.

»Čuj, Boštjanos,« se je naenkrat spomnil. »Ali imate kakšne zveze od tukaj z Zemljo? Napravil sem vendarle veliko neumnost, da sem pobegnil tako daleč. Jutri bi moral prisostvovati neki zelo važni seji in napisati poročilo.«

»Nič lažjega! Prisostvovala bova seji in poročilo boš posal po medplanetarnem brezžičnem telefonu.«

Naslednjega dne sem vklopil supertelevizijsko membrano, zavrtel nekaj gumbov in že sva imela pred seboj resnomodre obraze argentinskih športnih gromovnikov.

»Na vrsti je najvažnejša točka dnevnega reda: vprašanje subvencioniranja pasivnih športnih društev,« je ravno napovedal predsednik delovnega odbora.

»Zelo mi je žal,« je tedaj skočil pokonci Pekos Rodrigez, kapaciteta v vseh športnih zadevah, predvsem v finančnih! Pogledal je na zlato uro. »Sedaj je ura enajst. Ob dveh se prične v Buenogradosu nogometna tekma med Rinocesorom in Dinamosom. Do tja imam z mojim slabim avtomobilčkom tri ure vožnje. Komplimenti, senori!«

Izginil je kot kafra skozi vrata. Ostali zborovalci pa so z nama vred ostali z odprtimi usti in zaprto sapo, kakor politi cucki. Bil je odličen knock-out.

Ko sem prišel k sebi, sem zavrtel gumb in že sva s Toniosom zagledala Pakosa Rodrigeza, kako s širokim smehljajem na ustih drvi v najmodernejši limuzini po avtostradi proti Buenosgradosu na supervažno nogometno tekmo.

(Dalje)

Sto ur v borbi s Severno steno Triglava

Črtkano je označena Prusik-Szaley eva smer, ki sta jo preplezala Jeglič in Pintar. S številkami so značena mesta bivakov.

Imeti v tem času pravo predstavo o zimski alpinistiki, je pač težko, kajti v dolini je pomlad že v polnem razcvetu, visoko v gorah pa še prava — to pot prav strupena zima za dva mlada ljubljanska alpinista Toneta Jegliča in Milana Pintarja, katera sta naskočila 1250 m dolgo Prusik-Szalayevo smer (glej sliko!) v Severni Triglavski steni ter jo... No, o tem naj povem tole...

Smeri v Triglavski steni prištevamo med one, ki imajo svojstven sloves, to zaradi dolžine, še posebej pa jih je nekaj, ki slove poleg dolžine tudi po svoji težavnosti. S spoštovanjem gleda človek impozantno Triglavsko steno iz doline Vrat, še posebno pa gledaš v času, ko je stena zasnežena in vzbuja nekak strah že samo ob pogledu nanjo, kaj še, če bi se z njo spoprijel kot plezalec.

Tudi pozimi so alpinisti že stopili v njo ter premagali najprej Slovensko smer, Zimmer-Jalovo, Skalaško, poizkusili z Gorenjsko, nato Jugov steber in Bavarsko, toda Prusik-Szalayeva smer pa je vse dotlej predstavljala »veliko dejanje«.

Običajno se vstopa v steno ob lepem vremnu in tako sta tudi Jeglič in Pintar prejšnji četrtek ob lepem sončnem vremenu vstopila v Prusik-Szalayevo smer z namenom, da jo premagata ter tako afirmirata slovenski alpinizem.

Dobro opremljena sta prvi dan uspešno napredovala. Tudi sneg je bil trd — idealen za plezanje. Prvi bivak pod perlonskimi šatorskimi vrečami, z bencinskimi kuhalniki, zadostno hrano in z vero, da bo naslednji dan prav tak, sta zadovoljivo prestala. Zamislite si, kako dolga mora biti takšna noč. Naslednji dan se je vreme poslabšalo, toda dejstvo, da sta imela za seboj že nekaj težžih detajlov, ki so prestavljali problematičen povratek nazaj, ju je pripravilo do odločitve, da nadaljujeta s plezanjem.

Sedaj pa naj pripoveduje o drugem dnevu v steni plezalec Pintar? »Ko sva zjutraj občutila nad seboj neko, doslej nepoznano težo, sem pogledal ven in videl, da je naju zamedel sneg. Res, kaj neprijeten občutek. S plezanjem nisva mogla nadaljevati, kajti še vedno je zelo snežilo. — Stena je bila nepregledna, preko naju so leteli plazovi, tako da sva bila takrat, ko so se trgali plazovi v pravcati temi. In tako sva ves dan prebila v bivaku.«

Nad njima strma stena, pod njima prepad, obsojena sta bila na milost in nemilost stene in vremena. Vendar to pot stena ni terjala davka in tako sta mogla po drugem bivaku (drugi dan sta prebila v bivaku, v katerem sta preživela tudi drugo noč) tretji dan nadaljevati s plezanjem. Snežiti je prenehalo, plazilo je še vedno, med plezanjem pa sta imela tudi težave z meter globokim svežim snegom, ki se jima je vdiral. Spričo izredno slabega snega za plezanje sta napredovala izredno počasi (glej točko 3. bivaka!)

Četrti dan plezanja bi bil kmalu usoden za oba, kajti najprej je plaz kakšnih 10 m daleč odnesel Jegliča, ki ga je na srečo zadržal klin. Nato pa je še Pintarja ob prečenju zelo izpostavljene police oplazila velika skala, tako da je za hip izgubil zavest, vendar ga je Jeglič zadržal. Veter je bril z blazno hitrostjo (meteorološka postaja na Kredarici je ta dan zabeležila hitrost vetra 100 km na uro!) ter metal kosce ledu, tako da nista videla ničesar. Od mraza (-20° C) se jima je koža lepila na jeklene kline.

ČETRTI BIVAK — IGRA S SMRTJO

»Četrti bivak je bil najtežji,« pripoveduje Pintar, »kajti bila sva popolnoma premočena. Bencinska kuhalnika sta nama eksplodirala, še zadnje štiri vžigalice nama je zmočilo, tako da nisva mogla zavžiti ničesar toplega, sploh pa nama je zmanjkalo hrane. Temperatura je padla tako nizko, da je iz naju nastal en sam kup živega ledu (Na filmskem platnu bi bilo to zanimivo gledati, v resnici pa je le za las manjkalo, da ni to pomenilo katastrofo dveh mladih alpinistov). Začutila sva prve zmrzline na rokah in nogah. Pod šatorskima vrečama se je sopara, ki sva jo povzročala z dihanjem, sproti spreminjala v ledene sveče. Čim bi za trenutek zaspala, bi bila brezpogojno izgubljena. In tako sva prepevala ter si podila že tako prepotreben spanec. Tone me je vprašal koliko je ura. Odgovoril sem mu, da je pol treh, čeprav je bila šele enajst. Toda razveselil se je z vzklikom: »Kmalu bo jutro in rešena sva!« In tako sem tudi sam sebe prepričal, da je ura pol treh, čeprav v resnici ni bila.«

Ali ni čudno, kaj sta si želela to noč: še enkrat videti zelenje, cvetlice — teloh. Povsem razumljivo. Borba s trdo zimo v steni bi vsakemu vcepila to željo. Morda je bila to tudi njuna poslednja želja, ki pa se na srečo ni uresničila. Zadnja dva dneva sta živela izključno ob glukozi, ki sta jo na srečo vzela s seboj.

STOTA URA JE PRINESLA ZMAGO

Peti dan plezanja jima je prinesel zmago. V ponedeljek ob pol dvanajstih dopoldne sta izstopila iz stene. Stena je bila premagana, vendar jima je ob skrajni izčrpanosti tudi sestop predstavljal resen problem. Njuna izčrpanost je bila tako velika, da kljub prešerni radosti nad zmago nista mogla izdaviti iz sebe več kot tihega glasu, podobnega vzkliku dojenčka ali beteznega starčka. Popolnoma izčrpana sta po 4 preživetih nočeh v steni in 5 dneh borbe s steno stopila v kočo na Kredarici, se zgrudila in v sekundi zaspala. Tu jima je izredno gostoljuben meteorolog nudil vso naklonjenost. Ob srečanju z gorskimi reševalci je Jeglič zjaklical: »Janez, hvala lepa za nasvet. Glukoza nama je rešila življenje!«

In tako je bila prejšnji teden preplezana Prusik-Szalayeva smer, ki se v teh danih pogojih lahko uvršča ob Eigerja in Grandes Jorasses. Ali se je ob vsem tem še sploh potrebno vprašati, kako naporen in nadčloveški je trening alpinistov z razliko od drugih športov, če gre za pripravo na vzpone v Centralni Alpah ali na vrhove drugih kontinentov? Za nami je veliko dejanje ob katerem je bil človek močnejši od prirode.

Janez Drnovšek

*

Pripomba uredništva: Na gornji članek moramo s strani uredništva pripomniti samo toliko, da se popolnoma strinjamo z mnenjem vseh strokovnjakov, da je bil ta vzpon edinstven podvig dveh slovenskih alpinistov. Vendar smo mnenja, naj bi mladi alpinisti v bodoče nekoliko zreleje pretehtali svoje odločitve pred težkimi vzponi, kajti kot vidimo, je pri zgoraj opisanem podvigu samo za las manjkalo, da ni prišlo do tragičnega konca.

NOGOMET

Pred svetovnim prvenstvom 1958

Švedska se že danes pripravlja na vrsto velikih mednarodnih tekmovanj v raznih športih. Prihodnje leto bodo na Švedskem »delne« olimpijske igre, kajti Avstralija ne more prirediti tekmovanja v jahanju, tako da se bodo najboljši jahalci z vsega sveta zbrali v Stockholmu. Posebno pomembno pa bo za švedske športnike leto 1958. Kar 3 tekmovanja svetovnega merila bodo takrat organizirali: najprej evropsko prvenstvo v atletiki, sledilo bo svetovno prvenstvo v telovadbi, še večje zanimanje pa bo vsekakor vzbudilo svetovno prvenstvo v nogometu.

Pred nekaj dnevi so odgovorni funkcionarji Švedske nogometne zveze prvič stopili v javnost z nekaterimi zanimivimi podrobnostmi o prvenstvu. Na tiskovni konferenci v Stockholmu je generalni sekretar Zveze Holger Bergurus začel nekako takole: »Organizacija svetovnega prvenstva nam povzroča povsem drugačne probleme, kot so jih imeli v Švici. Švica je imela predvsem veliko prednost v svoji odlični geografski legi, tako da je lahko računala na prihod velikega števila obiskovalcev iz inozemstva. Drugače je pri nas, saj leži Švedska nekako »od rok«. Orientirati se bomo morali predvsem na domače občinstvo. Kljub temu pa se ne bojimo, da ne bi bili stadioni do zadnjega kotička zasedeni.

Kvalifikacije za udeležbo na finalnem delu tekmovanja, kjer bo tudi l. 1958 natopilo 16 reprezentanc, bodo nekoliko drugačne kot doslej. Kvalifikacijske skupine namreč ne bodo več sestavljene po geografskih conah, kajti na ta način je bilo omogočeno tudi povsem nekvalitetnim moštvom (Koreja) sodelovanje na finalnem delu tekmovanja. Brez kvalifikacij imata pravico sodelovanja svetovni prvak Nemčija in pa organizator prvenstva Švedska. 16 moštev bo razdeljenih v 4 skupine, kjer bodo igrali vsak z vsakim. Po dve prvoplasirani reprezentanci se bosta uvrstili v nadaljnje tekmovanje, ki bo potekalo po pokalnem sistemu.

Tekme v skupinah, ki bodo man zanimive, bodo igrali tudi v man ših krajih, ker hočejo na ta nač preprečiti, da bi zanimanje v gla nih centrih popustilo že pred vel kimi srečanji. Skupaj so predvide okoli 10 mest za tekme. Najbolj svetovne nogometaše bodo po vs verjetnosti videli naslednji kraj Stockholm, Göteborg, Malmö, He singborg, Boras, Oerebro, Linköpin Jönköping, Eskilstuna, Gävle Sundsvall. Vse reprezentance bo nastanjene v Stockholmu, po dež pa jih nameravajo »razvažati« z l tali. Ker še ni gotovo, če bo do z četka prvenstva dograjen stadion Malmöju, bo Zveza verjetno pros organizacijo FIFA za dovoljenje, bi bilo nekaj tekem prvenstva tu v Kopenhagenu. Vsa igrišča, ki p dejo v poštev za odigravanje teke bodo povečali. Tako bodo zna olimpijski stadion Rasundo v Stoc holmu preuredili tako, da bo lah sprejel do 60.000 gledalcev. Tudi G teborg bo imel velik stadion za tisoč obiskovalcev. Manjši kraji bodo morali potruditi, da bodo p večali kapaciteto svojih stadion vsaj na 25.000, kajti to je pogoj, dobijo tekme svetovnega prvenst Tudi približen čas je že dolče Tekmovanje naj bi se začelo v z četku junija, 25. junija pa naj bilo zaključeno.

Priprave so v polnem teku

Izključitve, pretepi, protesti

Že v zadnji številki smo opozorili na to, da bo treba čim resneje poseči v dogodke na nogometnih igriščih. Tokrat pa ugotavljamo še bolj žalostno stanje, do katerega je prišlo preteklo nedeljo v prvenstvenem tekmovanju.

Kar na sedmih tekmah smo zabeležili nič razveseljive dogodke, najhujše pa je bilo v Izoli. Če ugotovimo samo to, da je bilo na teh tekmah izključenih kar šest (!!!) igralcev (nekaj po sodnikih, nekaj pa po kapetanih moštev), da sta bila poškodovana dva igralca, da so bili vloženi proti verifikacijam tekem trije protesti (Grafičar, Branik in Nova Gorica), je stvar naravnost porazna.

Zato je pravilno, da je Disciplinsko sodišče NZS na svoji seji v četrtek kaznovalo igralca Aurore Delavaleja s 6 meseci, igralca Aurore Delavaleja seci prepovedi igranja, ker sta se med seboj fizično spopadla. Igralca Kunek (Postojna) in Klinc (Kovinar-Š.) sta dobila pismeni ukor zaradi nešportnega vedenja, suspendirani pa so bili vsi igralci Izole in Nove Gorice — razen goriškega vratarja Pignatarija — dotlej, dokler ne bodo ugotovljeni glavni krivci pretepa. Zaradi raznih nepravilnosti (ker niso bili zdravniško pregledani), je DS NZS suspendiralo 9 igralcev Pirana in enega člana Aurore, tekmovalna komisija NZS pa ima v razpravi vložene proteste.

Vsega tega ne bi bilo treba, če bi se klubi zavedali odgovornosti in pravilno gledali na prvenstvena tekmovanja ter bolj pazili na to, da je tudi nogometni šport sredstvo pri vzgoji naše mladine. Žal pa se klubska vodstva, z njimi pa tudi igralci sami ne zavedajo, da je v športu prva naloga vzgoja in tako pride do žalostnih dogodkov na naših igriščih. S tem v zvezi je NZS sklenila v bodoče posebej paziti tudi na to, kakšni sodniki in službujoči odborniki bodo določeni za posamezne tekme. Pravilno pa je, da bo NZS z ostrimi ukrepi zatrla vse te nepravilnosti.

OKOLI TABORA

Prihodnjo nedeljo, 24. t. m., bo proslavo »Dneva železničarjev« p redil kolesarski klub Ljubljana k lesarski kriterij »Okoli Tabor Nastopili bodo kolesarji iz Zagr ba, Pulja, Kopra, Maribora, Lju ljane in Nove Gorice. Dirka se začela ob 9.30, na kar že danes op zarjamo ljubitelje tega športa.

PORTRETI naših športnikov

Povpreček 837 kegljev

Res lepa številka, kajne? Dosegel jo je na letošnjem ligaškem tekmovanju za prvenstvo Slovenije.

»Halo, je tam tovariš Starc? Da? Prosim za kratek razgovor...«

»Ali je res potrebno?«

*

Zvečer sva se našla na kegljišču.

»Pred štirimi leti sem za zabavo zalučal kroglo na pravkar odprtem kegljišču. Že prej sem nekoliko balinal, nato pa tudi začel s kegljanjem: trije lučaji, trikrat prvi. Tako sem postal član kranjske ekipe. Moj način kegljanja, razmeroma mehek, toda precizen lučaj, v začetku ni preveč navduševal. Kmalu pa so rezultati dovolj jasno govorili zame. Danes, po 4 letih, sem kar zadovoljen: dvakrat član državne reprezentance, dvakratni republiški prvak in še nekaj manj zvenečih naslovov so rezultati vestnih priprav in načrtnega treninga. 918 kegljev pa največ, kar sem podrl.«

»Vestne priprave in trening, pravite?«

»Mnogi mislijo, da je podiranje kegljev igrača. Toda kdor hoče vzdržati v močni konkurenci, mora krepko pljuniti v roke, pri tem pa opustiti vse tiste navade, ki so kegljanju nadele v prejšnjih časih deloma upravičen pridevek »gostilniški šport«. S pripravami za tekmovanje mora postati vsak kegljač soliden športnik, saj le vsestransko pripravljen tekmovalec doseže dobre rezultate.

Treniram dvakrat tedensko po 200 lučajev, vmes se pridno sprehajam v prirodi, seveda po službi, pozimi pa sem smučal. Pred vsakim nastopom se ogrevam. Morda se zdi to komu smešno, toda čemu bi porabil 10 ali 20 lučajev s slabim uspehom le zato, da mi šele potem »steče«? Če dodam še to, da vedno proučujem muhavosti posameznih kegljišč, sem odkril vse skrivnosti.«

»Bodoči nastopi?«

»Letos bom branil naslov republiškega prvaka in pričakujem uspeh, seveda, če mi bodo Martelanc, Kobal in še nekateri to dopustili. Želim tudi, da bi bil za državno prvenstvo zdrav in se kar najbolje počutil, saj sem doslej redno imel neko posebno smolo.«

»Kaj pa kranjsko kegljišče?«

Skomignil je z rameni in pogledal nekam pod strop sedanjega nizkega enosteznega kegljišča, kjer so odmevali padci kegljev vnetih »libkarjev«.

1945 10 1955

Poslužujte se samo naših priznanih

elan

elan

kvalitetnih izdelkov za zimski šport

Opomba: 1. mednarodna nogometna tekma, 2.—3. tekme I. zvezne nogometne lige, 4.—5. tekme II. zvezne lige, 6.—7. hrvatsko-slovenska liga, 8.—12. slovenska nogometna liga.

Poletov nagradni natečaj

ODREZEK št. 34

1. Avstrija : Madžarska		Točen naslov pošiljatelja: Priimek:
2. Partizan : Hajduk		
3. Železničar : C. zvezda		
4. Odred : Bodočnost		
5. Mealac : Velež		Ime:
6. Ljubljana : Kladivar		
7. Branik : Maribor		
8. Rudar (V) : Drava		Kraj:
9. Proletarec : Sobota		
10. Rudar (T) : Bratstvo		Ulica in hišna številka:
11. Postojna : Nova Gorica		
12. Krim : Aurora		

Pozdravljamo!

V 14. številki »Poleta« z dne 3. t. m. smo objavili članek »Kdo bo napravil red«, v katerem smo apelirali na naše funkcionarje v drsalnih forumih, naj napravijo konec raznim nezdravim trenjem in razpritijam, ki se v vrstah ljubljanskih drsalcev vlečejo že dolge mesece. Tokrat lahko po dolgem času zapišemo nekaj pohvalnega. Prejšnji torek so se sestali zastopniki obeh drsalnih klubov Ljubljana s predstavniki Drsalne zveze Slovenije. Po daljšem razpravljanju so se vsi navzoči zedinili v tem, kar smo v našem članku pred nedavnim postavili kot osnovno misel — namreč, da je treba slednjič prenehati z nezdravimi trenji. Navzoči so sklenili, da si bodo odslej drug drugemu pomagali in v kali zadušili kakršno koli intrigo, pa naj pride s te ali one strani. Zato ta sestanek pozdravljamo, ker smo bili vselej prepričani, da lahko samo takšni neposredni kontakti med funkcionarji obrodijo koristne sadove, dočim razna šušljanja okoli vogalov in spori po časopisih ne pripeljejo nikamor. Upamo, da bomo o naših drsalcih odslej lahko še marsikdaj zapisali marsikaj pohvalnega, omenjena pobuda pa naj bo zgled tudi ostalim organizacijam, klubom in društvom, da se vsi eventualni spori in trenja rešujejo najuspešneje v neposrednem stiku in v pravem tovariškem duhu.

EVROPSKO TELOVADNO PRVENSTVO

Končni plasma posameznikov: 1. Čakin (SZ) 57.80, 2. Azarjan (SZ) 56.75, 3. Bantz (Nem) 56.65, 4. Dickhut (Nem) 56.30, 5. Stoffel (Lux) 56.15, 5. Cronstedt (Šved) 56.10, 7. Dot (Fr) 55.75, 8. Mathiot (Fr) 55.60, 9. Ružička (ČSR) 55.45, 10. Blume (Span) 55.10, 11. Günhtard (Švi) 54.85, 12. Leimuvirta (Fin) 54.70, 13. Barayai (M) 54.45, 14. Sauter (Avstr.) 54.15, 15. Stojanov (Bolg) 53.90, 16. Figone (I) 53.70, 17. Prorok (ČSR) 53.60, 18. Sampieri (I) 53.25, 19. Johansen (Norv) 52.95, 20. Todorov (Bolg) 52.50, 21. Jurjevič (Jug.) 52.45, 22. Čaklec (Jug) 51.00, 23. Eugster (Švi) 50.95, 24. Reti (M) 50.90, 25. Turner (VB) 50.30

Nemec Helmuth Bantz (na sliki) je na evropskem prvenstvu v Frankfurtu zasedel 3. mesto, komaj 10 stotink točke za drugoplasiranim Rusom Azarjanom. Bantz je bil že leta 1942 najboljši nemški telovadec in je v naslednjih letih večkrat osvojil državno prvenstvo. Leta 1945 je padel v angleško ujetništvo. V Angliji je nekaj časa treniral angleške telovadce in jih pripravljal za olimpijske igre v Londonu leta 1948. Po povratku v domovino je še bolj razvil svoje sposobnosti. Danes je star 33 let in je prav gotovo na višku svojih sil.

Poseben intervju za „POLET“

Dolinar govori...

V zvezi s svetovnim namiznoteniškim prvenstvom, ki se je začelo včeraj v Utrechtu, nam je naš beograjski dopisnik tov. Knežević poslal intervju z našim državnim reprezentantom Žarkom Dolinarjem, katerega objavljamo.

»Kolikor mi je znano po vesteh raznih agencij, se v moji skupini nahaja edini nevarni nasprotnik Japonec Tamasu. Prav lahko se zgodi, da se bom srečal prav z njim, ker bom prej igral tri ali štiri kola z manj znanimi igralci. Tamasu je zelo oster igralec, igra z loparjem, ki je prevlečen z neke vrste gobasto gumo. Ima zelo nevaren protiudarec, sicer pa ima isti stil in isto defenzivno igro kot jaz. Zato bo odločevala najbolj hitrost in pa kako bo znal kdo izkoristiti nakape nasprotnika. Nato bom igral z Bergmanom, ki igra stari način namiznega tenisa, ki meni zelo odgovarja. Kot favorite za naslov svetovnega prvaka štejem predvsem Azijce, ki imajo boljši refleks in boljšo kondicijo in hkrati tudi zelo ofenziven stil igranja, v čemer so boljši od Evropejcev. Šele pred dvema letoma so nastopili na mednarodni konkurenci v Bombaju, pa so že takrat osvojili 4 prva mesta od 7 možnih. Preteklo leto v Londonu so prav tako osvojili 4 prva mesta, pri tem pa so nas presenetili z zelo prodorno in povsem neznano igro s svojstvenim stilom. Zato uvrščam Japonce pred vse Evropejce. Najmočnejši udarec in najhitrejši »forhand« na svetu ima Tomita. Prav enako igrata tudi sedanji svetovni prvak Ogimura ter Tanaka, novi japonski prvak. Težko je reči, kdo je od vseh treh boljši, toda prav gotovo bodo oni najresnejši favoriti. Od Evropejcev dajem največ možnosti Čehu Andreadisu, ki je tehnično zelo dobro podkovan in v zadnjih letih najbolj vsestranski igralec. K tem bi prištel še madžarskega prvaka Szidoja ter prvaka Amerike Milesa, ki je lani igral zelo dobro, letos pa se nahaja na petem mestu svetovne jakostne lestvice.

Prav sedaj, posebno po moji zmagi v Londonu, tudi mene nekako uvrščajo med favorite. Toda povedati moram, da jaz s svojo igro zelo veliko tvegam, zato se ne boste smeli čuditi, če bóm izpadel že v prvih kolih, prav tako pa ne sme nikogar presenetiti, če se bom plasiral do polfinala ali celo v finale ter mogoče celo zmagal. Moja igra je polna hazarda in brzine. Sicer pa ne moremo govoriti o nekih posebnih favoritih, kajti raven na letošnjem svetovnem prvenstvu je na izredno visoki stopnji. Smatram, da je približno 10 do 15 igralcev, ki imajo enake možnosti za osvojitev prvenstva.«

Prof. Gerschler pravi: „Harbigov rekord je zrel..“

Znani nemški trener, profesor Waldemar Gerschler, ki je pripravljal svetovnega rekorderja na 800 m Rudolfa Harbiga, je pred kratkim izjavil o tem rekordu, katerega so dolog časa smatrali skoraj že za mejo, takole: »Zadnji čas je, da tudi ta rekord pade. Po mojem mnenju so vrednost tega rekorda precenjevali. Harbig in jaz nisva imela nobenega spoštovanja do tega časa in pripravljala sva se že na to, da ga izboljšava. Vojna pa je najine načrte prekrižala. Po mojem mnenju ima mladi Amerikanec Spurrier dobre izglede, da popravi Harbigovo znamko. Ne poznam ga sicer, toda na vsak način mu pripisujem, kakor tudi še nekaterim drugim atletom zmožnost popraviti rekord. Do tega bo prišlo po vsej verjetnosti že letos in mislim, da potem, ko bo enkrat Harbigva znamka prvič premagana, tudi drugim atletom ne bo težko doseči boljše čase.

Zatopek spet poražen

Večkratni svetovni rekorder Emil Zatopek je doživel zopet enega od svojih redkih porazov. Tokrat ga je za spremembo premagal prvič po dolgem času nek češki atlet. Na krosu v Pragi, ki je bil dolg približno 7400 m, je Zatopka premagal njegov učenec Ulsperger za celih 10 sekund.

Vse kaže, da Bengt Nilsson in Ernie Shelton ne bosta edina skakalca v višino, ki bosta letos resno ogrozila svetovni rekord Walterja Davisa. Češki atlet Jiri Lansky je v dvorani skočil na treningu 2,14 m(!!), kar je 2 cm več od svetovnega rekorda. Vprašanje je samo, kako se bo češka »nada« obnesla na odprtem skakališču. Tudi drugi češki atleti mnogo obetajo za letošnjo sezono. Tako si je srednjeprogaš Jungvirt izbral 3000 m za disciplino, kjer bo poizkušal izboljšati svetovni rekord. Zatopek pa bo posvetil največ pozornosti seveda 10.000 m in meni, da bo lahko tekel okoli 28:45.0.

Bobet prevzel vodstvo

Po dirki Paris—Roubaix, ki je štela tudi za nagrado »Desgrange Colombo«, je stanje v tekmovanju za to nagrado naslednje: 1. Bobet L. (Fr) 40, 2. Gauthier (Fr) 38, 3. Deryck (B) 31, 4. Van Steenbergen (B) 30, 5. Koblet (Švi) 26, 6. Forrestier (Fr) 20, 7. Coppi (I) 17, 8. Bobet J. (Fr) 15, 9. Gianeschi (I), Scodeller (Fr), Sterckx (B) 13. **Plasma držav:** Francija 158, Belgija 116, Italija 60, Švica 26.

V Pavii je študentska košarkarska reprezentanca Italije premagala reprezentanco Francije s 65:52 (38:24).

V zaostali tekmi košarkarskega prvenstva Italije je Virtus premagal Romo z 60:70 in s tem prevzel s 30 točkami vodstvo na lestvici pred Triestino, ki jih ima 29, Borlettijem 25 in Giro 25.

Srednjeevropski pokal oživljen

V Firencah so se zbrali zastopniki nogometnih zvez Italije, Avstrije, ČSR, Madžarske in Jugoslavije ter se dogovorili o podrobnostih tekmovanja za srednjeevropski pokal, ki bo letos prvič po vojni ponovno na sporedu. V pokalu bosta sodelovali po dve najboljši moštvi iz zgoraj omenjenih držav. Izžrebani so bili tudi že pari ter določeni termini za tekmovanje. Prvoplasirana moštva iz vseh držav se uvrstijo avtomatično v glavno tekmovanje, prav tako tudi drugo plasirano moštvo ČSR, ki je imelo najboljši žreb. Drugoplasirani jugoslovanski klub se bo pomeril z drugim italijanskim. Prva tekma bo 29. junija v Jugoslaviji, druga pa 3. julija v Italiji. Na isti termin se bosta srečali tudi drugoplasirani moštvi Madžarske in Avsrtije. Za nadaljnje tekmovanje pa je žreb določil naslednje pare: zmagovalec rečanja Jugoslavija II : Italija II proti ČSR II. Prva tekma 6. ali 7. julija v Italiji oziroma Jugolaviji, druga 9. ali 10. julija v ČSR. Madžarska I : Avstrija I. Prva tekma na Madžarskem, druga v Avstriji. Italija I : ČSR I. Prva tekma v Italiji, druga v ČSR. Zmagovalec srečanja Madžarska II : Avstrija II proti Jugoslaviji I. Prvo srečanje na Madžarskem ali v Avstriji, drugo Jugoslavija na iste termine, kot samo jih navedli pri prvi tekmi. Nadaljnji razpored tekmovanja bo določen kasneje.

ENA ZA SMEH

Špela: »Poglej, kakšen krasen razgled!« Janez: »Meni pa se zdi, da je s te strani še lepši...«

MEDNARODNE NOVICE

Puskas poškodovan?

Na tekmi med Honvedom in Rapidom v Budimpešti, ki se je končala z zmago Honveda s 3:2, je bil ponovno poškodovan Ferenc Puskas in je vprašanje, če bo mogel nasotpiit v reprezentanci Madžarske, ki bo igrala prihodnjo nedeljo z Avstrijo.

B-reprezentanca Portugalske je v Lisaboni premagala izbrano moštvo Luksemburga s 3:1 (2:0).

V prvi polfinalni tekmi nemškega pokala je Schalke 04 premagal Kickers Offenbach z 2:1. Drugega finalista bo dalo srečanje med Karlsruher SC in Altona 93, ki bo 20. aprila.

Naslov letošnjega pokalnega prvaka Švice je osvojilo vodilno moštvo prvenstva Chaux de Fonds, ki je v Bernu premagalo Thun s 3:1 (3:1).

Zadnje tekme mednarodnega mladinskega turnirja FIFA so dale naslednje rezultate: Italija : Nemčija 1:0, Španija : Irska 3:0, Bolgarija : Poljska 6:1, ČSR : Saar 2:0, Anglija : Švica 0:0. Končni vrstni red I. in IV. skupine, ki sta s tekmovanjem končali že v nedeljo, smo objavili že v pretekli številki. V ostalih skupinah pa je končna razvrstitev takšna: II.: Italija 4, Nemčija 1, Portugalska 1, III.: Španija 5, Bolgarija 5, Poljska 1, Irska 1, V.: ČSR 6, Anglija 3, Saar 2 Švica 1.

Na listi strelcev italijanskega nogometnega prvenstva je prišlo do precejšnje spremembe. Mlademu napadalcu Bologne Pivatelliju, ki je dal v nedeljo kar tri gole, je namreč uspelo ujeti Nordahla. Vrh lestvice izgleda sedaj takole: Nordahl (Milan) 17, Pivatelli (Bologna) 17, Bettini (Udinese) 15, Schiaffino (Milan) 12, Bacci (Torino 11, J. Hansen Lazio)

Zvezni kapetan Madžarske Gustav Sebes je že dokončno določil moštvi za srečanji z Avstrijo. V moštvu, ki bo nastopilo na Dunaju, se bo pojavil tudi Puskas, ki je bil preteklo nedeljo poškodovan, vendar se je izkazalo, da poškodba ni bila tako huda, da ne bi mogel igrati 24. t. m. **Sebes je reprezentanci sestavil takole: A:** Olak (Farago), Buzanski, Lantos, Bozsik, Lorant, Szojka, Sandor, Kocsis, Hidegkui, Puskas Fenyvesi, **rezervi:** Varhidi in Palotas, **B:** Gulyas, Danka, Börzsei, Dalnoki, Kovacs II, Kovacs I, Toth II, Csordas, Szusza, Vileszel, Toth III, **rezerve:** Zakarias, Karasz, Dekany.

Angleški ljubitelji nogometa se res niso mogli pritožiti, da so imeli v zadnjih dneh premalo tekem. Angleški ligaši so namreč v roku 4 dni odigrali kar tri kompletna kola. O dveh smo poročali že v zadnji številki, danes pa dajemo še rezultate tretjega: Blackpool : Burnley 1:0, Cardiff : Arsenal 1:2, Charlton : Portsmouth 2:2, Leicester : Preston 0:1, Manchester United : Sunderland 2:2, Newcastle : Everton 4:0, Sheffield Wednesday : Bolton 3:2, Tottenham : Huddersfield 1:1, West Bromwich : Manchester City 2:1, Wolverhampton : Aston Villa 1:0. V sredo sta bili odigrani še dve zaostali tekmi: Huddersfield : Tottenham 1:0, Aston Villa : Wolverhampton 4:2.

V 31. kolu nogometnega prvensva Francije so bili doseženi naslednji rezultati: Lyon : Reims 1:1, Marseille : Toulouse 4:0, Racing : Strasbourg 4:2, Lens : Troyes 2:0, Bordeaux : Nancy 2:3, Sochaux : St. Etienne 0:0, Metz : Nimes 1:0, Nice : Lille 2:1, Roubaix : Monaco 0:1. —

Za spremembo - Kokova premagana

Obe 14-letni učenki nizozemskega trenerja Jana Stenderja, Atje Voorbij in Mary Kok, sta si, čim da starter znak za start, najhujši nasprotnici. Konkurenca med obema mladima plavalkama bo gotovo privedla še do novih rekordov. Pred nekj dnevi je manj znani Voorbijevi končno uspelo premagati svojo prijateljico. Na tekmovanju v Rotterdamu na 100 m v metuljčkovem slogu je Voorbij plavala 1:14.6, kar je enako evropskemu rekordu Kokove, Kokova pa 1:15.0.

Rezultati zimskega prvenstva ZDA v plavanju za ženske, ki je bilo v Dayton Beachu na Floridi, so dali celo vrsto odkordov. Celotna lista rezultatov s prvenličnih rezultatov in tudi nekaj novih restva izgleda takole: **100 y:** Mann 53.7, Robers 59.1, **250 y: Mann 2:94.4** (svet. rek.), **500 y:** Tait 6:01.4, **100 y hrbtno:** O'Connor 1:07.8, Mann 1:08.5, **200 y hrbtno:** Murphy 2:27.4, **100 y metuljček:** Mullen 1:05.4 (svetovni rekord), Sears 1:08.7, **250 y prsno:** Sears 3:28.8, **400 y mešano:** Mann 5:19.7, **4 krat 100 y:** Walter Reed 4:02.3, **4 krat 100 y mešano:** Walter Reed 4:33.5 (sveotvni rekord), skoki zdeske: Mc Cormick 570.90.

Mladi nemški plavalci so dosegli ob zaključku skupnega treninga v Uebach-Palenbergu zopet nekaj novih nemških rekordov. Helga Schmidt je preplavala 100 m hrbtno v času 1:13.9, s čimer je za 7 desetink izboljšala rekord. 17-leni Manfred Fugger je svoj rekord na 400 m ponovno izboljšal na 4:40.1. Tretji rekord pa je dosegel na 200 m mešano Wagner z 2:31.1.

SZ : Belgija 7:2 (5:0)

Sovjetska reprezenatnca v waterpolu je po gostovanju na Nizozemskem odpotovala v Belgijo, kjer je v Bruslju premagala reprezentanco Belgije s 7:2 (5:0).

Rezultati plavalnega tekmovanja v Varšavi, na katerem so poleg domačih tekmovalcev nastopili tudi plavalci Vzhodne Nemčije: **100 m hrbtno:** Jaskiewicz 1:08.7, **100 m metuljček:** Fritsche (V. Nem.) 1:09.6, **100 m prsno:** Fritsche 1:13.7, **ženske — 100 m hrbtno:** Masur (V. Nem) 1:20.6, **100 m metuljček:** Dahms (V. Nem) 1:26.3, **200 m prsno:** Dünte (V. Nem) 3:04.8.

V 7. številki našega lista smo na kratko že poročali o svetovnem prvenstvu v rokometu, ki bo od 29. junija do 10. julija v Nemčiji. Objavili smo tudi že sestave posameznih kvalifikacijskih skupn. Mednarodna rokometna zveza je te skupine sedaj nekoliko spremenila. Razpored je sedaj takle: **I. skupina:** Nemčija, Norveška, Portugalska, **II.:** Švedska, Saar, Luksemburg, **III.:** Švica, Španija, Finska, **IV.:** Avstrija, Francija, Belgija, **V.:** Danska, Madžarska, ČSR, **VI.:** Nizozemska, Jugoslavija. Tekme v skupinah bodo 29. in 30. junija ter 1. julija. V VI. skupini, kjer igrata samo Jugoslavija in Nizozemska, bosta dve tekmi, sicer igra vsaka reprezentanca z vsako le enkrat. V glavno tekmovanje se uvrstijo zmagovalci vseh 6 skupin ter 2 drugoplasirani ekipi, ki bosta imeli najboljši količnik golov. Teh 8 moštev bo sestavljalo 2 skupini, in sicer takole: **skupina A:** zmagovalci skupin I., V. in VI. ter najboljši drugo plasirani; **skupina B:** zmagovalci skupin II., III. in IV. ter drugi najboljši drugoplasirani. Te polfinalne tekme bodo 3., 5. in 7. julija. Finalna srečanja za prvo, kakor tudi za naslednja mesta, bodo 10. julija.

Pred »prodajo« Selmossona

V Italiji se že na veliko širijo govorice, da bo letos po končani sezoni presežen rekord za »prodajo« igralca. Dosedanjega rekorderja Jeppsona (105 milijonov lir) naj bi izpodrinil verjetno trenutno najboljši nogometaš, ki nastopa v Italiji, Selmosson. Po nepotrjenih vesteh namerava Selmossona »kupiti« Roma. Ker pa veže Udinese s »prodajo« Selmossona »nakup« še enega igralca, se je Roma odločila za vraarja Romana. Pojavila pa se je ovira v tem, da zahteva Udinese tako visoko vsoto, da bo Roma izbrala najbrž nameso Romana cenejšega Del'Inocentija.

Službene objave

Ker bo tekma I. zvezne lige Partizan : Dinamo odigrana šele v sredo 20. t. m., sporočamo udeležencem »Poletovega« nagradnega natečaja, da bomo pravilne rešitve Odrezka št. 33 objavili prihodnjo nedeljo.

*

Na poročilo o tekmi Izola : Nova Gorica, ki smo ga objavili v prejšnji številki, moramo pojasniti, da kritične ocene o sodniku Šušteršiču ni izrekel tov. Črv Janko, marveč smo to kritiko dobili od našega stalnega dopisnika.

*

Komisija za množično smučanje pri Smučarski zvezi Slovenije poziva vse učitelje in vaditelje smučanja, da pošljejo poročila o svojem delu v pretekli zimi do 15. maja t. l. **SZS**

*

Odbor nogometnih sodnikov Ljubljana ponovno vabi vse prijatelje nogometa, da se prijavijo v sodniški tečaj, katerega razpisuje sodniška organizacija Ljubljane.

OTVORITVENI MITING

V nedeljo 24. t. m. bo ŽAK Ljubljana priredil otvoritveni miting na stadionu v Šiški ob 9,30. Discipline: 110 m z oviram, 100, 300, 1000, 3000 m, 4 krat 100 m, daljina, višina, krogla, disk — vse za člane in mladince ter 60 m, 600 m, 4×100 m, daljina, višina, krogla, disk za žene. V kolikor bo v posameznih disciplinah prijavljenih več kot 5 mladincev lahko slednji tekmujejo ločeno. Prijave pošljite do 20. t. m. zaradi sestave urnika.

V torek 19. t. m. ob 17.30 na stadionu obvezen sestanek za članstvo.

OLSON si utira pot navzgor

V sredo zvečer sta se v San Franciscu pred 12.000 gledalci srečala svetovni prvak srednje kategorije Carl Olson in bivši svetovni prvak poltežke kategorije Joe Maxim. Havajec švedskega porekla Olson je s to borbo ponovno dokazal, da je napravil v času, odkar je svetovni prvak, ogromen korak naprej. Z veliko lahkoto je po točkah premagal svojega težjega nasprotnika, ki je bil med borbo tudi nekajkrat na deskah. Kritiki so bili navdušeni nad boksom, ki ga je prikazal Olson in mu prerokujejo še veliko bodočnost. Zmaga nad Maximom je Olsonu odprla pot za srečanje s svetovnim prvakom poltežke kategorije Archie Moorom. 26-letni Olson smatra, da ima tudi v borbi z Moorom velike izglede na uspeh in namerava po osvojitvi »krone« v poltežki kategoriji izzvati celo absolutnega svetovnega prvaka Marciana. Pred tem pa se bo moral pomeriti zopet v svoji pravi kategoriji, to je v srednji z evropskim prvakom Francozom Charlesom Humezom.

Svetovni prvak mušje kategorije Argentinec Pascual Perez je v Buenos Airesu premagal s k. o. v 3. rundi svojega rojaka Alberta Berenghija. Srečanje je gledalo 25.000 ljudi, med njimi tudi argentinski predsednik Peron.

Bivši svetovni prvak težke kategorije Ezzard Charles si poizkuša ponovno priboriti pravico, da bi se boril za naslov. V zadnjem času je premegal že vrsto manj znanih boksarjev, njegova zadnja žrtev pa je bil Kanadčan Escoe, katerega je v Edmontonu premagal s k. o. v 3. rundi.

Eno najzanimivejših boksarskih srečanj v bližnji prihodnosti bo gotovo srečanje svetovnega prvaka poltežke kategorije Archie Moora in kubanskega boksarja težke kategorije Nina Valdeza, ki bo 2. maja v Las Vegasu. Zmagovalec tega dvoboja bo imel priložnost, da se srečа z Marcianom za naslov prvaka v težki kategoriji.

Tudi svetovni prvak bantam kategorije Mehikanec Paul Macial je bil v zadnjem srečanju uspešen. V Mexico Cityju je premagal s k. o. v 6. rundi svojega rojaka Sancheza.

Prvenstvo Slovenije v nogometu

V Zagorju preko 1000 gledalcev na zasavskem derbyju

Proletarec : Rudar (T) 0:5 (0:2)

Zagorje, 16. aprila. Danes se je na zasavskem derbyju zbralo nad 1000 gledalcev, kar je rekordno število. Med njimi je bilo nekaj sto Trboveljčanov. Na splošno so številni ljubitelji nogometa Zasavja današnjo zmago pripisovali gostom, saj so bili Trboveljčani po zmagah nad Nafto in Soboto tudi tokrat favoriti. Tekma se je pričela v ostrem tempu in že v drugi minuti je prejel Proletarec prvi gol. Ko je viselo izenačenje v zraku, sta pri startu na žogo obležala vratar Ahlin in domači Ogrinc, nakar je bila tekma prekinjena za štiri minute. Po tem dogodku se je pričela surova igra, tako da so odšli z igrišča poškodovani igralci obeh moštev. Sodnik Logar je imel težko delo, vendar je tekmo srečno pripeljal do konca. Gole so dosegli Butkovec 2, Jerše 1 in Opresnik 2. Treba je grajati nešportno vedenje nekaterih igralcev in gledalcev, kar zasavskim športnikom gotovo ni v čast.

Sobota : Kovinar (Š) 5:0 (2:0)

Murska Sobota, 17. aprila. Že v prvem polčasu so si domačini proti vetru zagotovili zmago z dvema goloma. V začetku so si gostje sicer priborili rahlo terensko premoč, toda njihovi napadi so bili neuspešni. Moštvo Sobote je danes zaigralo sicer slabše kot navadno, vendar je zmaga zaslužena in bi bila lahko še večja. Na sam potek igre je vplivalo slabo in razmočeno igrišče ter veter, ki je žogo kar zausavljal. Gostje razen borbenosti niso pokazali ničesar. **Haki**

Drava : Aluminij 0:2 (0:1)

Ptuj, 17. aprila. Pred 400 gledalci je danes ptujska Drava izgubila proti Aluminiju 2:0 (1:0). Rezultat bi bil lahko z malo več sreče obraten, saj je Drava v prvem polčasu zaigrala proti vetru, v drugem polčasu pa, ko naj bi gosti igrali proti vetru, je ta ponehal. **Giurešek**

Bratstvo : Nafta 2:1 (2:0)

Hrastnik, 16. aprila. Današnja tekma je bila predvsem v prvem polčasu zelo ostra. Domači so imeli v tem delu več od igre in so dosegli dva gola. Dosegli pa bi jih lahko še več, vendar napad ni izkoristil številnih priložnosti. V drugem delu so oboji igralci popustili in igra ni bila preveč zanimiva.

Kovinar (M) : Rudar (V) 4:2

Rudar T.	12	10	0	2	44:15	20
Sobota	12	9	1	2	36:12	19
Bratstvo	12	6	3	3	28:18	15
Nafta	12	6	2	4	32:27	14
Kovinar Mrb	12	6	1	5	25:20	13
Rudar V.	12	5	2	5	28:35	12
Kovinar Š.	12	5	0	7	16:24	10
Proletarec	12	4	1	7	20:32	9
Aluminij	12	4	0	8	18:31	8
Drava	12	0	0	12	11:43	0

Nova Gorica : Branik 3:1 (1:1)

Nova Gorica, 17. aprila. Pred 1500 gledalci je danes Nova Gorica odpravila moštvo Branika iz Solkana s 3:1. V prvem polčasu je bila igra enakovredna, v drugem delu pa je bila Nova Gorica boljša in je zasluženo tudi zmagala. Branik je nastopil s pomlajenim moštvom. Mladi nogometaši so se izkazali in ob primernem vodstvu bodo lahko dosegli še lepe uspehe. Vse tri gole za Gorico je dosegel Gorjan. *K. B.*

Grafičar : Triglav 3:1 (1:0)

Ljubljana, 17. aprila. Prvenstvena tekma med Grafičarjem in Triglavom se je tokrat končala z zmago Grafičarja, nič čudnega pa ne bi bilo, če bi bil rezultat drugačen, ker so bili Kranjčani skoraj ves čas tekme nekoliko boljši od domačih.

Slovan : Izola 2:0 (0:0)

Aurora : Postojna 0:0

Piran : Krim 0:2 (0:1)

Krim	12	10	1	1	51:11	21
Nova Gorica	11	9	1	1	46:11	19
Grafičar	12	8	1	3	48:16	17
Slovan	12	6	0	6	21:27	12
Aurora	12	5	2	5	12:21	12
Izola	11	4	2	5	18:20	10
Postojna	12	3	4	5	9:16	10
Piran	12	3	1	8	14:29	7
Triglav	12	2	1	9	10:39	5
Branik	12	2	1	9	10:39	5

Odprto prvenstvo Maribora

Maribor, 17. aprila. V organizaciji sindikalne podružnice Dom je bilo včeraj in danes odigrano v Mariboru moštveno in poedinsko prvenstvo v namiznem tenisu. Nastopilo je 21 moštev in 76 posameznikov.

LJUBLJANA : BOROVO 1:0 (1:0)

(Nadaljevanje s 1. strani)

pad, medtem ko je bila danes obramba, z izjemo Jereba ter obeh stranskih krilcev, precej nezanesljiva. Najboljši so bili Perharič, Marjanovič in Gruden. Gostje so bili precej borbeni, tehnično pa niso dorasli domačemu moštvu.

Tone Bančič

Hrvatsko-slovenska nogometna liga

Lep uspeh Mariborčanov

Maribor : Trešnjevka 5:1 (0:1)

Maribor, 17. aprila. Mariborčanom je danes uspelo premagati moštvo iz Zagreba in to povsem zasluženo. Res je, da so proti koncu drugega polčasa zaradi poškodbe enega igralca in z izključitvijo srednjega napadalca igrali le z 9 možmi, vendar je tokrat bila njihova usoda z rezultatom 4:1 že zapečatena.

Začetek tekme sicer ni obetal kaj posebnega. Zagrebčani so bili hitrejši in so v 11. minuti po Strbatu dosegli vodilni gol. Igrali so z vetrom in zato večkrat prihajali v napad. Mariborčani pa so se močno trudili in proti koncu polčasa tudi prevzeli igro v svoje roke. V drugem polčasu so pametno izkoristili prednost s tem, da so igrali z vertom in soncem za hrbtom ter nenehno valili napad za napadom pred vrata nasprotnika. Že v 46. minuti je Božič dosegel izenačenje, kasneje pa je imel Zagorac dve zaporedni izredni priložnosi, ki pa jih je zamudil. V 53. minuti pa je dosegel Vidic po zelo lepi kombinaciji z Božičem najlepši gol dneva. Visoko žogo je prevzel v zraku in jo neubranljivo streljal v mrežo. V 68. minuti je bil Zagorac sam pred vraatrjem, streljal ter povišal rezultat. V 82. minuti pa je bil zopet uspešen isti igralec, medtem ko je serijo golov zaključil pred koncem tekme Vidic in postavil rezultat 5:1.

Maribor: Grizold, Donko, Fišinger, Kreač, Brajdič, Pertovič, Sofianovski, Božič, Zagorac, Vidic, Požar (trener Stevović).

Trešnjevka (Zgb): Stinčić, Kiseljak, Piščan, Ladović, Digula, Frančić, Špirk, Vujić, Milošević, Štrbat, Kovačević (trener Golac).

Šibenik : Rijeka 1:0 (0:0)

Zaslužena zmaga Kladivarja nad Branikom

Kladivar : Branik 2:1 (1:1)

Celje, 17. aprila. Celjski Kladivar je po daljšem obdobju uspel po težki borbi na domačem terenu osvojiti obe točki. Pred 2000 gledalci sta moštvi nastopili v sledečih postavah:

Branik: **Najmiler, Petek, Volk, Viček, Gabrijan, Slana, Štefanič, Plaznik, Železinger, Posavec.**

Kladivar: **Leben, Vodeb, Coklič, Šantek, Cater, Mahkovec, Rojnik, Pikl, Marinček, Dobrajc, Kokotek.**

Kar pol ure je bilo treba čakati na prvi gol. Kladivar je do tega časa imel sicer več prilik situacij, žoga pa ni hotela v mrežo. Že v 5. min. se je Marinček lepo prebil skozi obrambo, v zadnjem trenutku pa je bil zvržen v kazenskem prostoru. Dosojeni kazenski strel je Dobrajc poslal preko prečke. Kladivar je nato uredil svoje vrste in s smiselnimi kombinacijami osvajal teren, obramba Branika pa je bila vselej na mestu. Napadalci gostov pa so se posluževali hitrih prodorov, tako se je Plaznik v 17. min. sam znašel pred golom Kladivarja, njegov oster strel pa je Leben v padu branil. Žoga pa se je nesrečno odbila od golmana nazaj na noge Plazniku, ta pa je s ponovnim strelom zgrešil prazna vrata. Kladivar je vse češče napadal in ustvarjal vrsto nevarnih situacij pred Branikovimi vrati. V presledku 5. min. se je Marinšek kar trikrat prebil skozi obrambo in končno mu je v 30. min. uspelo premagati vratarja Najmilerja in potisniti žogo v mrežo — 1:0 za Kladivar. Najmiler je sicer že imel žogo v rokah, strel pa je bil tako močan, da je ni mogel obdržati. Že v 7. minuti zatem je Branik izenačil. V kazenskem prostoru Kladivarja se je znašel Hanzel, izkoristil gnečo in z mojstrskim strelom je s celim obratom usmeril precizno žogo v mrežo, 1:1.

V drugem polčasu je bilo prav tako več razburljivih situacij kot v prvem delu igre. Tako je imel tudi sedaj Kladivar več od igre. Napadalci Kladivarja so v 52. min. ustvarili lepo sitracijo pred golom, Dobrajc pa je bil za las prepočasen. Kmalu zatem pa je Kladivar prišel v vodstvo. V 59. min. je Dobrajc lepo streljal kot na žogo sta startala Najmiler in Rojnik. Slednji je bil spretnejši in hitrejši, z glavo je lepo podal žogo Marinčku, ta pa je brez oklevanja streljal mimo vratarja v mrežo — 2:1. Komaj je šla žoga iz sredine, je Kladivar že zopet imel sijajno situacijo; žoga je šla z noge na nogo, Najmiler je pohitel na visoko žogo. V dvoboju z velikim Rojnikom pa je zopet bil uspešen Rojnik, ki je lepo podal žogo prostemu Dobrajcu, ta pa je zgrešil prazen gol. V 75. min. je Branik zopet zapravil idealno priložnost. Več napadalcev Branika se je znašlo pred golom Kladivarja, kjer so premagali domačo obrambo, Vitek pa je poslal žogo visoko preko gola. Takoj naslednjo minuto pa je prejel od obrambe lepo žogo Pikl in po lepem predoru dosegel tretji gol za Kladivarja, katerega pa je sodnik moral anulirati na intervencijo stranskega sodnika. Zadnje minute so potekale v razburljivi borbi za žogo, toda Braniku ni uspelo izenačiti.

V današnjem srečanju je Kladivar zadovoljil vse gledalce. Bil je znatno boljši od nasprotnika. Napadalci pa se tudi v tem srečanju niso pokazali kot realizatorji. Najboljša v moštvu sta bila Šantek in Vodeb. Branik je imel najboljši del moštva v obrambi, ki je rešila precej nevarnih situacij. **Jug**

Uljanik : Segesta 2:3 (1:1)

Split : Tekstilac 5:0 (3:0)

Nogometna prvenstva

Anglija — 30. kolo: Aston Villa : Sheffield U. 3:1, Blackpool : Cardiff 0:0, Bolton : Everton 2:0, Charlton : Manchester C. 1:1, Huddersfield : Newcastle 2:0, Manchester U. : West Bromwich 3:0, Portsmouth : Chelsea 0:0, Scheffield W. : Leicester 1:0, Sunderland : Preston 2:2, Tottenham : Burnley 0:3, Wolverhampton : Arsenal 3:1. **Lestvica:** Chelsea 50, Mancehster C. 44, Wolverhampton 44, Portsmouth 43, Sunderland 43, Manchester U. 41, Burnley 41.

ITALIJA — 27. kolo: Juventus : Udinese 1:1, Novara : Milan 1:1, Napoli : Triestina 4:0, Roma : Torino 1:0, Catania : Spal 1:0, Pro Patria : Lazio 2:0, Internazionale : Genoa 0:1, Atalanta : Fiorentina 5:1, Sampdoria : Bologna 2:0. — *Lestvica:* Milan 39, Udinese 33, Roma 33, Bologna 33, Juventus 30, Fiorentina 30, Napoli 28, Torino 28, Sampdoria 28, Internazionale 27, Triestina 25, Catania 25, Lazio 25, Novara 24, Genoa 24, Atalanta 22, Spal 17, Pro Patria 15.

NEMČIJA — Južna liga — 28. kolo: Frankfurter SV : Schwaben 4:0, Nürnberg : Bayern 6:1, Regensburg : Reutlingen 1:2, Mannheim : Fürth 7:2, Augsburg : Eintracht 1:0, VfB Stuttgart : Schweinfurt 2:3, Kassel : Karlsruhe 1:1, Offenbach : Kickers 6:1. — *Lestvica:* Offenbach 37, Reutlingen 35, Eintracht 34, Schweinfurt 33, Karlsruhe 33.

Jugozahodna liga — 29. kolo: Wormatia : Saarbrqcken 4:0, Saar : Trier 0:1, 1. FC Kaiserslautern : Frankenthal 4:2: Neunendorf : Meinz 2:3, Neunkirchen : Kreuznach 1:2, Sportfreunde : VfR Kaiserslautern 1:4, Tura : Speyer 4:2. *Lestvica:* 1. FC Kaiserslautern 50, Wormatia 39, Saarbrücken 39, Pirmasens 38, Neundorf 38, Phönix 37.

Na zimskem prvenstvu Nemčije v plavanju v Pirmasensu je bilo dosečenih nekaj odličnih rezultatov. Mlada plavalka Künzel je dosegla na 400 metrov nov nemški rekord s časom 5:15,4. Odlična sta bila tudi plavalca Mäsel in Katzorke na 200 metrov v metuljčkovem slogu z 2:30,4 oziroma 2:32,2.

V drugi dirki za italijansko kolesarsko prvenstvo »Dirki po Romagni« je na 263 km dolgi progi zmagal lanski prvak Magni v času 6:50,0 pred Coppijem in še štirimi kolesarji, ki so dosegli isti čas. V tekmovanju za prvenstvo sta sedaj Magni in Coppi na čelu z istim številom točk.

Zvezna košarkarska liga

Zmagala je večja rutina

LOKOMOTIVA : ŽSD MARIBOR 73:51 (29:20)

Maribor, 17. aprila. Start novopečenega ligaša v zvezni košarkarski ligi se je končal za domačine negativno. Moštvo se je srečalo s svojim nasprotnikom Lokomotivo iz Zagreba v precej neugodnih vremenskih prilikah, saj je bilo zelo hladno in je dež, ki je padal vso noč, precej razmehčal igrišče. Rutiniranejši gostje so se bolje znašli in so pod vodstvom izkušenega Piacuna hitro in vešče izkoristili začetno nervozo domačinov. Tako so vodili kmalu z 9:2. Toda Rudijeva četa se je od minute do minute boljšala in zniževala razliko v koših, kljub temu pa so ji proti koncu gostje spet ušli in vodili z 9 koši razlike. V drugem polčasu je Lokomotiva zaigrala hitrejše in s preciznimi meti na koš in z izkoriščanjem osebnih napak zvišala razliko kar za 20 košev. Železničarji so se sicer branili, napadali pa so premalo premišljeno in neprecizno streljali. Tudi obramba gostov je točno pokrivala svoje nasprotnike in na ta način je uspelo Lokomotivi, da je odnesla iz Maribora poln izkupiček točk. Pri domačinih lahko pohvalimo požrtvovalnost vseh, nervoza pa je glede na začetek opravičljiva. Zlasti se je izkazal Vračko Rudi, prav dobra pa sta bila tudi Kumar in Cirer.

Postave: Lokomotiva: Vujić T. 6, Piacun 14, Vujić L. 2, Prijić 9, Popović, Kajnik 17, Sinković 15, Zoran 7, Žnidarec 3.

Maribor: Vračko Rudi 10, Cirer 11, Vračko Franci 6, Šijanec 5, Kumar 14, Vončina 2, Sosič, Nahtigal 2, Frelih, Klipsteker 1, Novak 0.

Crvena zvezda : BSK odložena

Beograd, 17. aprila. Danes dopoldne bi morala biti odigrana košarkarska tekma I. kola zvezne lige, ki pa je bila preložena zaradi slabega terena na jutri.

Ljubljana : Montažno 62:56 (33:30)

Olimpija (AŠK) je premagala Proleter s 5 koši razlike

Republiška moška rokometna liga

Spet poraz Svobode

Odred : Svoboda 13:8 (4:3)

Ljubljana, 17. aprila. V današnjem ljubljanskem derbyju je ekipa Odreda premagala Svobodo, ki sicer igra s tekme do tekme bolje, vendar ji bo to izboljšanje forme lahko koristilo edino še pri tekmovanju v malem rokometu. Kljub temu, da so rokometaši Svobode nastopili samo z 10 (!) igralci, so že v prvih minutah prišli v vodstvo s 3:0. Sredi polčasa pa so nekoliko popustili, kar so hitri Odredovci izkoristili in zaključili polčas s 4:3 v svojo korist. Pričakovali smo, da se bo v drugem polčasu razvila še večja borba. Vendar nas je pričetek polčasa nekoliko razočaral. Zaradi več zaporednih napak Svobodašev so Odredovci že v prvih minutah drugega polčasa dosegli več golov in si tako zagotovili zmago. Kljub temu pa igralci Svobode niso popustili in so v močnem finišu pričeli zmanjševati razliko. Vse to pa je bilo prepozno in je igralcem Odreda z zavlačevanjem igre uspelo isto odločiti v svojo korist s 13:8. Zlasti razveseljivo dejstvo na tej tekmi je bilo odlično sojenje sodnika Mihajloviča, ki je že v kali zatrl vsak poizkus ostre igre.

Branik	7	6	0	1	100:51	12
Rudar	7	5	0	2	80:51	10
Odred	7	5	0	2	83:65	10
Svoboda	7	1	0	6	77:92	2
Proletarec	6	0	0	6	21:102	0

MALI ROKOMET

RK Jedinstvo (Karlovac) : RK Drava 9:9

Branik : Svoboda 6:0 (1:0)

Maribor, 17. aprila. V povratnem finalnem srečanju v Mariboru je moštvo rokometašic Branika zanesljivo premagalo Svobodo iz Ljubljane s sorazmerno visokim rezultatom 6:0 (1:0) in tako osvojilo prvenstvo Slovenije v malem rokometu. — Gole so dosegle: Mirnikova 2, Bogovič H. 2, Sitarjeva in Kreačeva.

Pričakovali smo ... vendar ...

(Nadaljevanje s 1. strani)

bila Krgin in Klančišar, pridno pa sta sodelovala tudi Žumbar in Vorgič.

Odred je igral s štirimi napadalci, Leškov pa je bil nazaj potegnjena zveza, da bi povezoval obrambo z napadom. To se pa zaradi slabega Brezarja ni moglo obnesti.

Preseneečenja iz Mostarja torej ni, Odred pa bo moral prihodnjo nedeljo v tekmi z Bodočnostjo pametno zaigrati, da bosta točki ostali doma.

Lojze Jež

Pameten ukrep NZS

V zvezi z dogodki v Izoli, o katerih poročamo na drugem mestu, smo prejeli vest, da je disciplinsko sodišče NZS podaljšalo suspenz 2 igralcema Izole (Rusignanu in Tomljenoviču) ter Nove Gorice (Bajtu in Mozetiču), vse ostale igralce pa je oprostilo kazni. Na pobudo funkcionarjev NZS sta dva člana DS NZS v četrtek odpotovala v Izolo in Novo Gorico ter izvedla podrobno zaslišanje, pri čemer pa ugotovila , da so bili glavni krivci izpadov vsi štirje omenjeni igralci, medtem ko ostalim ni bilo mogoče ničesar očitati. Ta ukrep NZS je vsekakor pravilen, ker kaže doslednost njenega dela.

ILIRIJA : PAPIRNIČAR 3:2 (2:0)

KONJICE : SVOBODA (Kisovec) 5:0 (3:0)

Mladina-Branik : Kladivar 1:1 (1:0)

Mladinci — Rudar (T) : Bratstvo II 1:1 (0:1)

SREDNJEŠOLSKA KOŠARKARSKA LIGA V CELJU

Učiteljišče : Ekonomska sred. šola 75:52

II. gimnazija : ESŠ 73:35

Metal. ind. šola Štore : Učiteljišče 77:59

Odlični rezultati kegljačev

Maribor, 17. apr. Tri dni so bile oči vseh ljubiteljv kegljaškega športa uprte v Maribor, kjer se je na štiristeznem kegljišču Konstruktorja odvijalo letošnje republiško prvenstvo posameznikov v mednarodnem slogu na 400 lučajev mešano.

Vse tri dni so se vodile ostre borbe, doseženi rezultati pa so dokazali, da je kegljaški šport v Sloveniji v zadnjem letu neverjetno napredoval. Kot dokaz naj služi dejstvo, da je lanskoletni prvak Starc potreboval za dosego prvenstva 1620 podrtih kegljev, medtem ko je ta rezultat letos preseglo kar 30 tekmovalcev. Od 49 tekmovalcev je

Gomolj prvak - 1758 kegljev

imelo le 9 povpreček izpod 800 podrtih kegljev v eni seriji. V odlični formi je bil tokrat Mariborčan Gomolj, ki je v prvi seriji lučajev dosegel absolutni najboljši rezultat 901 podrti kegelj. Najboljši v 10 lučajih je bil Šlibar iz Jesenic z 8[illegible] keglji. Najboljši rezultat na polnih v 100 lučajih je dosegel Mariborčan Živko s 609 keglji, najboljši na čiščenje pa je bil Likovnik, ki je v dvakrat sto lučajih dosegel enak rezultat 286 kegljev.

Razumljivo je, da predstavlja Gomoljev rezultat izreden uspeh in so navdušeni gledalci zmagovalca odnesli na ramah iz kegljišča. Kot prvaku pa je čestital njegov najresnejši konkurent, drugoplasirani Likovnik. Dvajset prvoplasiranih bo nastopilo na državnem prvenstvu v Zagrebu od 13. do 16. maja.

Rezultati: 1. Gomolj (B) 1758, 2. Likovnik (L) 1756, 3. Kobal (B) 1730, 4. Martelanc (Trig) 1717, 5. Živko (Mbr) 1714, 6. Turk (T) 1696 (18 lučajev star tekmovalec), 7. Dominko (Lj) 1690, 8. Zalar (Krim) 1688, 9. Vanovšek (Celje) 1696, 10. Špec (Jes) 1.85, 11. Starc (T) 1677, 12. Brej (Šlander) 1677, 13. Mlakar (Lj) 167[illegible], 14. Deržaj (Ljut) 1674, 15. Pečnik (Ruše) 1666, 16. Premk (Gradis, Lj) 1664, 17. Satler (Gradis, Lj) 1663, 18. Stanko (Ilirija) 1661, 19. Šlibar (Jes) 1660, 20. Debeljak (T) 1659.

70 mladih atletov v Celju

Celje, 17. aprila. Atletsko društvo Kladivar je danes organiziralo otvoritveni miting za mlade atlete, pionirje in mlajše mladince. Tekmovanje je izvedel AD Kladivar in »Partizan« Žalec. Sodniški zbor pa so tvorili aktivni atleti AD Kladivarja z Lorgerjem na čelu.

Pionirji — 70 m: Lešnik (Ž) 10,0; krogle (3 kg): Gornik (Kl) 10.75; disk (1 kg): Voh (Kl) 32.20; **višina:** Koklič (Kl) 125; **daljina:** Koklič Kl) 4.52; **60 m:** Lešnik (Ž) 8.6; **skok ob palici:** Pinter (Kl) 230; **Kladivar 57, Žalec 37 točk.**

Mlajši mladinci — 100 m ovire: Zupan (Kl) 17.2; **krogla** (5 kg): Kač (Kl) 11.23; **daljina:** Terček (Kl) 5.24; **100 m:** Sok (Kl) 12.5; **disk** (1.5 kg): Kač (Kl) 33.75; **višina:** Sok (Kl) 135; **1000 m:** Narat (Ž) 3:07.2; **Kladivar 58.5, Žalec 35.5 točke. — Končni rezultat pionirskega in mladinskega moštva: Kladivar 115.5, Žalec 72.5 točke.**

SEZONA KROSOV

Celje, 17. aprila. Delavska in srednješolska mladina celjskega okraja je v teh dneh otvorila sezono spomladanskih krosov. V Štorah je tekmovalo na progi 3000 m preko 140 mladincev vajeniške in metalurške šole. Pri vajencih je zmagal Kavčič pred Posekom, pri metalurški šoli pa je zmagovalec Ban z rezultatom 11:38. V Žalcu je tekmovalo okrog 50 mladincev. Zmagal je Naradi.

JLA Krško : Partizan-Krško 3:1 (1:0)

Mednarodni teniški turnir v Monte Carlu je dal naslednje finalne rezultate: moški: Skonecki : Patty (ZDA) 6:4, 6:2, 8:6, **ženske:** Ward (VB) : Bloomer (VB) 6:4, 6:2, **moške dvojice:** Mulloy-Patty (ZDA) : Bedard-Fontana (Kan) 6:2, 4:6, 6:1, 6:3, **ženske dvojice:** Bloomer-Buxton (VB) : Chatrier-Billaz (Fr) 5:7, 6:4, 6:[illegible], **mešane dvojice:** Bloomer-Fachini (VB) : Ward-Skonecki 6:1, 6:2.

HONVED : PARTIZAN 4:1 (3:0)