Gorenjska Banka
Banka s posluhom
Link SMS - stanje
SAMO MOJE STANJE
Sporočanje stanja tekočih in žiro računov na mobilne telefone

VARNOST KRANJ
MEDNARODNI CERTIFIKAT KAKOVOSTI
ISO 9001
• ALARMNI SISTEMI
• VAROVANJE
• PREVOZI DENARJA
• SVETOVANJE
E-mail:varnost@varnost-kranj.si
http://www.varnost-kranj.si
DEŽURNI CENTER
(064)380 50 11

AVTOHIŠA VRTAČ
Kranj
Audi
Delavska 4, Stražišče pri Kranju
Email:avtohisa.vrtac@avtohisavrtac.si
http://www.avtohisavrtac.si
04/27 00 200

GORENJSKI GLAS®

Leto LIII - ISSN 0352 - 6666 - št. 65 - CENA 210 SIT (12,50 HRK)

Kranj, petek, 18. avgusta 2000

Ob odkritju spominskega reliefa Jožetu Balantu

Slomšek ni bil prvi in edini

Za slovensko šolstvo so veliko naredili možje z Dežele in okolice, med njimi tudi Jože Balant iz Nove vasi pri Lescah, ki je kot goriški škof podpiral slovensko bogoslužje in še posebej slovensko šolstvo.

STRAN 5

Z kot Zambija in zdravniki

Lepota in beda na oknu afriške bolnice

"Good morning. What's the problem?" Tišina in zbegan pogled. "Tupi kupya" (vročina v enem izmed zambijskih jezikov)? "Eeeee. Maningi." (Ja. Huda vročina.) Materin obraz se je razlezel v olajšan nasmeh.

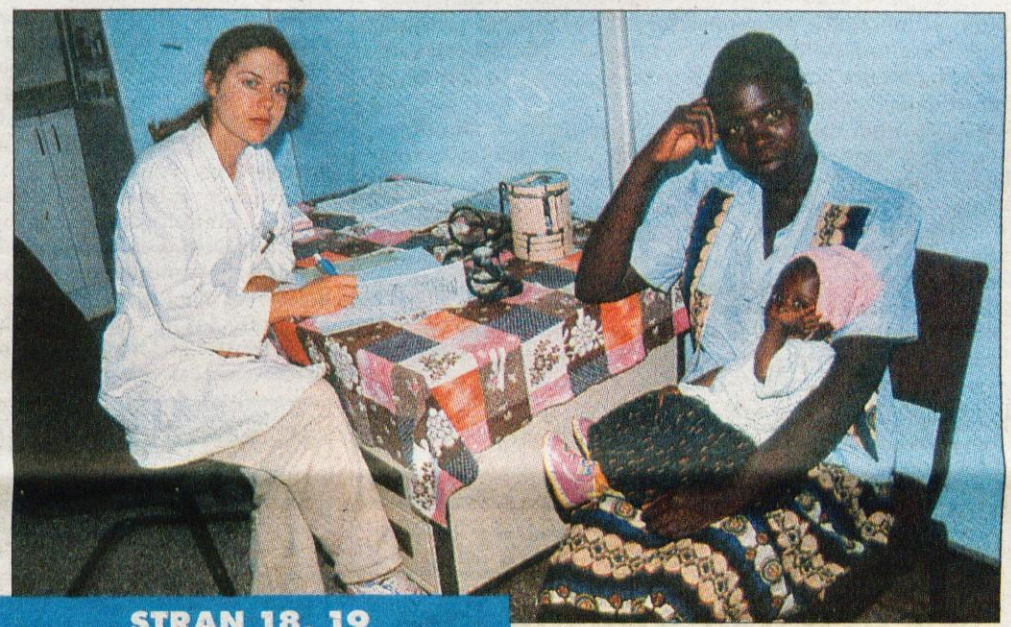

STRAN 18, 19

Na Brezjah je bila osrednja velikošmarenska slovesnost

Nadškof vernikom: Izpolnite božjo nalogo

DISKONT
VINO - PIVO BOBOVEK
Union 0,33l *pločevinka*
v avgustu
99 SIT

Na torkov praznik Marijinega vnebovzetja ali na veliki šmaren, ki je bil tudi slovenski evharistični dan, so slovenski škofje in papeški nuncij maševali v Marijinih romarskih središčih. Osrednja slovesnost je bila na Brezjah.

Dopoldne je maševal in pridigal ljubljanski nadškof in metropolit dr. Franc Rode, sklepno mašo pa je popoldne daroval ljubljanski pomožni škof msgr. Andrej Glavan (na sliki).

STRAN 2

9 770352 666025

nama prihaja
s prenovljeno blagovnico v Škofji Loki
Malce ste morali potrpeti, vendar splačalo se je!
Ne verjamete?
Za vas smo v škofjeloški NAMI v celoti prenovili prvo etažo blagovnice!
Konfekcijo, kozmetiko, športno opremo in še kaj boste zdaj lahko tudi v najbolj vročih dneh izbirali v prijetno hladnem okolju.
Otvoritev prenovljene NAME Škofja Loka bo bo v torek, 22. avgusta 2000.
Prvih 200 kupcev bo še posebno presenečenih!
ENA SAMA JE NAMA. *Prva slovenska veleblagovnica.*
VB LEASING
Tel.: 064 380 710
Vaš leasing.

FOTO GLOBUS
KODAK EXPRESS
8 - 20
NON - STOP
12 UR KODAK KVALITETE

jubilejni, prodajni
50. GORENJSKI SEJEM
v KRANJU od 11. do 20. avgusta
vsak dan od 9. do 20. ure
⌘ največja in najugodnejša trgovina ⌘ kulinarika
⌘ večerni zabavni program od 20. do 01. ure

GALERIJA V NARAVI
ŠKOFJA LOKA
Turistično društvo Škofja Loka
POD GRAJSKO LIPO
Danes, ob 20. uri nastop:
ANIKA HORVAT
Vabimo vas na grajski vrt!

SLOVENIJA IN SVET

Od predvčerajšnjim so razpisane redne parlamentarne volitve

Začela so se volilna opravila za oktobrske volitve

Ljubljana, 17. avgusta - Po odloku predsednika države je 16. avgust dan razpisa rednih parlamentarnih volitev, ki bodo v nedeljo, 15. oktobra. S tem so začeli teči roki, ki jih predpisuje volilna zakonodaja za številna volilna opravila: od kandidiranja do povsem "tehničnih" priprav.

S 16. avgustom se začenjajo priprave na letošnje redne parlamentarne volitve, ko je že možno začeti s postopki kandidiranja in vlaganja kandidatur, čeprav je mogoče pričakovati, da v teh dopustniških dneh, vsaj javno in uradno stranke in neodvisni posamezniki s tem ne bodo hiteli. Časa je namreč kar nekaj: skrajni rok za vložitev kandidatur je namreč 25 dni pred volitvami, to pa pomeni 30. september, ko morajo biti v sredstvih javnega obveščanja objavljene vse liste kandidatov. Objavljanje (predstavitev) le-teh običajno že pomeni tudi pomemben del v predvolilni kampanji, ta pa se uradno začne 15. septembra - mesec pred volitvami in konča 24 ur pred glasovanjem.

Pri pripravah na volitve pa je potrebno opraviti še mnogo drugih priprav: izvoliti ali dopolnitvi volilne organe - volilne komisije in odbore (komisije so izvoljene za 4 leta, volilni odbori pa se imenujejo za vsake volitve posebej), najkasneje do 26. avgusta morajo biti določena volilna območja in sedeži volišč. Zadnji dan tega meseca je tudi rok, ko morajo organizatorji predvolilne kampanje (stranke in posamezniki) odpreti poseben žiro račun za pokrivanje stroškov te kampanje, sredstva javnega obveščanja pa do tega roka objaviti pravila predstavljanja kandidatov - razporeditev programskega oz. časopisnega prostora. Omeniti kaže tudi določilo, da bodo morali organizatorji kampanje že 4. oktobra poslati prvo (vmesno) poročilo o zbranih in porabljenih sredstvih v ta namen.

Novost letošnjih volitev je ta, da se bodo morali volilni upravičenci, ki bivajo v tujini, do 15. septembra pri republiški volilni komisiji izreči (sporočiti), ali želijo glasovati po pošti ali na diplomatsko konzularnem predstavništvu ter vložiti zahtevek za vpis v poseben volilni imenik državljanov Slovenije, ki nimajo stalnega prebivališča v Sloveniji. Če bodo ti državljani na dan volitev v domovini in bi želeli tu tudi voliti, morajo volilno komisijo o tem posebej obvestiti.

Volitve bodo potekale 15. oktobra od 7. do 19. ure, tisti, ki tega dne ne bodo mogli na volišča, pa bodo lahko svoj glas oddali na predčasnih volitvah med 10. in 12. oktobrom. Prvi neuradni rezultati bodo predvidoma znani še isti večer, nekaj ur po zaprtju volišč, na uradne pa bo potrebno počakati do predvidoma 21. oktobra. • Š. Ž.

IZ SLOVENSKEGA PARLAMENTA

Iz govora ljubljanskega nadškofa in metropolita dr. Franca Rodeta na Brezjah

S polno odgovornostjo moramo zavzeti svoje mesto v tej državi

Vendar Cerkev nima nobene želje po oblasti, nobene volje, da bi se postavila na mesto demokratičnih ustanov in se dvignila nad pravno državo, kar ji nekateri neutemeljeno očitajo, je med drugim dejal nadškof na Brezjah.

Brezje, 18. avgusta - Na Brezjah je bil v torek tudi slovenski evharistični dan in obnova posvetitve slovenskega naroda brezjanski Mariji pomagaj, kar so storili slovenski škofje leta 1992. Evharistija je stalno znamenje neizmerne božje ljubezni do človeka, je dejal v torek v pozdravu nadškofu, duhovščini in vernikom gvardijan frančiškanskega samostana na Brezjah **pater Ciril Božič.**

"Ko se danes izročamo Bogu po rokah deviške Matere, se naša srca dvigajo k Mariji v nadzemeljski raj, tja, kjer je naša večna domovina in naše poslednje upanje. To upanje pa nas ne sme odvračati od naših sedanjih, zemeljskih nalog," je dejal v pridigi **ljubljanski nadškof in metropolit dr. Franc Rode.** Večno bivališče pri Bogu si ustvarjamo po nadškofovem mnenju v tem minljivem času, ko z ljudmi dobre volje sooblikujemo zgodovino in ko "vanjo vnašamo vrednote, ki so odsev večnih božjih lastnosti: brezupogojno spoštovanje človeškega življenja od spočetja do naravne smrti, pravičnost in enakopravnost med ljudmi, spoštovanje dostojanstva in svobode vsakega človeka, medsebojno razumevanje in duh sprave." Spoštovanje človekovega dostojanstva je po tragičnih izkušnjah s fašizmom, nacizmom in komunizmom najvišja vrednota sodobne civilizacije, je pa tudi "najgloblja zahteva naše vere, podprta s strahotno preizkušnjo množičnih pobojev, krivičnih obsodb in zaporov, dolgoletnega zatiranja in diskriminacije, ki smo jo prestali slovenski katoličani in številni drugi rojaki sredi 20. stoletja v imenu razrednega boja in revolucije, ateizma in svetle prihodnosti." Zaradi tega vzvišenega cilja se Cerkev na Slovenskem spušča v demokratično razpravo, zaradi iskanja ustreznih rešitev pa javno pove svoja stališča in poglede do vseh pomembnih vprašanj človekovega in narodovega življenja. "Do tega ima tudi vso pravico. S svojimi prizadevanji noče nikogar žaliti, nikogar zapostavljati. V njej tudi ni

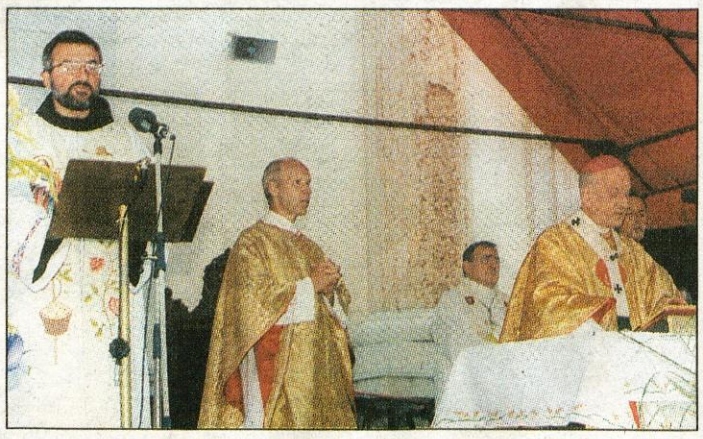

nobene želje po oblasti, nobene volje, da bi se postavila na mesto demokratičnih ustanov in se dvignila nad pravno državo, kot ji nekateri neutemeljeno očitajo. Ne more pa pristati, da bi ji kdorkoli prepovedoval sodelovanje v javnih razpravah, saj bi to pomenilo, da pristaja na okrnjeno demokracijo, ki je to le še na papirju. Načelo ločitve Cerkve od države ne more pomeniti izločitev Cerkve iz družbe in sooblikovanja njenih stališč."

Na koncu pridige je nadškof posebej nagovoril kristjane, laike. "Vsi smo sestavni del te družbe in tega naroda, zato nikakor ne smemo biti brezbrižni za to, kar se dogaja med nami. S polno odgovornostjo moramo zavzeti svoje mesto v tej državi in izpolniti nalogo, ki nam jo je Bog zaupal. Imejte ponos državljanov, ki se zavedajo svojih pravic in dolžnosti in so polnopravno vključeni v življenje tega naroda." • J. K.

Slovesnost tudi na Kredarici

Kredarica - Ob enem od največjih krščanskih praznikov Velikem šmarnu je bila v sredo sveta maša tudi ob kapelici na Kredarici, ki jo je daroval nadškof **dr. Franc Perko** ob somaševanju radovljiškega dekana **Tineta Erklavca** in dovškega župnika **Marka Urbanije**. Iz Medvod, rojstnega kraja Jakoba Aljaža, je župnik **Franc Klobčič** predvčerajšnjim na Kredarico pripeljal tudi skupino 30 "Jakobov". Nadškof dr. Franc Perko je ob tej priložnosti povedal, da se je na Triglav prvič povzpel takoj po maturi in da je lani praznoval 50. obletnico tega vzpona. • M. Va.

Dr. Franc Perko pred Triglavskim domom na Kredarici pred začetkom svete maše. • Foto: M. Va.

STRANKARSKE NOVICE

Socialdemokratska stranka Slovenije

Festival SDS bo v Ribnici

Ljubljana, 17. avgusta - Iz sedeža SDS so sporočili, da bo v nedeljo, 3. septembra, na stadionu Rugby kluba v Ribnici potekal festival te stranke. Začetek bo v Ribnici s tradicionalnim sejmom suhe robe v dopoldanskih urah, ob 13. uri bo krajši kulturni program s slavnostnim govorom predsednika **Janeza Janše.** Popoldan se bo nadaljeval z družabnimi igrami, za dobro razpoloženje pa bodo poskrbeli Čuki, Vesele Štajerke in Marta Zore. Socialdemokratska stranka vljudno vabi, da preživite dan v njihovi družbi. • **Novico povzel Š. Ž.**

Nova Slovenija - krščanska ljudska stranka

Nova Slovenija tudi v Tržiču

Tržič, 17. avgusta - Iz Tržiča so iz iniciativnega odbora sporočili, da bo ustanovni zbor stranke Nova Slovenija - Krščanska ljudska stranka za občino Tržič **v petek, 18. avgusta, ob 20. uri v veliki sejni sobi občine Tržič**. Na ustanovni zbor vljudno vabijo vse občane občine Tržič, ljudi dobre volje in ustvarjalnega duha, ki se jim je porodila želja, da pomagajo Sloveniji v lepšo prihodnost. Dodatne informacije lahko dobijo po telefonu 557 462.

GORENJSKI GLAS

Sejemska nagradna igra

*Danes, 18. avgusta, je predpredzadnji dan jubilejnega, **50. Mednarodnega Gorenjskega sejma.** Na njem je vseh deset dni med 547 rastavljavci tudi **GORENJSKI GLAS, več kot časopis in reden gost na prireditvah PPC Gorenjski sejem, d.d.***

*Na naši sejemski stojnici bo vse do pojutrišnjem do osmih zvečer, enako torej velja za **vseh deset dni vseh enajst ur dnevno** pestro, veselo in poučno, za kar skrbijo prijazne hostese **Nina, Sandra in Barbara,** ki jih vodi **Katja Rozman.** Sejemski razstavni prostor Gorenjskega glasa prav vsak sejemski dan popestrijo naši gostje - iz različnih gospodarskih družb, turističnih organizacij, glasbeniki, itd. Vsak dan poskrbimo, da ob našem sejemskem razstavnem prostoru prav nikomur ni dolgčas, za povrh so pripravljene super nagrade. Zanje se lahko poteguje vsak, ki sodeluje v naših sejemskih **NAGRADNIH KVIZIH.** Ena možnost za sodelovanje je vse sejemske dni (in tudi še prvi torek po sejmu!) na tej strani Gorenjskega glasa, druga pa neposredno na našem sejemskem razstavnem prostoru s SEJEMSKIM USPEHOM.*

*Pravila kviza so enostavna: v ta kupon vpišite odgovor na eno, dve ali vsa tri vprašanja. Več pravilnih odgovorov - več možnosti, da Vam bo žreb naklonjen. Kupon lahko pošljete po pošti, ali ga oddate v naši malooglasni službi ali na sejmu na našem razstavnem prostoru - **ampak samo do označenega datuma.***

***1. Kdo je direktor PPC Gorenjski sejem?** .....*

***2. Kako se imenuje hotel v Termah Lendava?** .....*

***3. Kako se imenuje odlična mešanica najboljših kav, ki jo samo za Vas pražijo v podjetju Bimo Kranj?** .....*

*Danes je torej že tretjič objavljen nagradni kupon na drugi strani Gorenjskega glasa, natanko tako, da je kupon možno izrezati skupaj z natisnjenim naročniškim naslovom. Za sodelovanje v kvizu je dobrodošlo (in obvezno) oboje: 1/ originalni kuponi z vpisanim odgovorom, ker samo pravilni odgovori lahko prinesejo nagrado; 2/ na drugi strani kupona naročniški naslov. **Fotokopij kupona seveda ne bomo upoštevali!** Poleg tega je na naši sejemski stojnici možno dobiti tudi prilogo SEJEMSKI USPEH, ki tudi omogoča sodelovanje v nagradnem kvizu. Tretje žrebanje odgovorov na vprašanja, ki so bila objavljena prejšnji petek (ter v torek v SEJEMSKEM USPEHU) bo že jutri, 19. avgusta, ko bomo podelili 15 nagrad Planinskega društva Križe in Gorenjskega glasa, 5 'Glasovih izletov' po izbiri, 10 nagrad Fitnessa Krpan Radovljica in Lepotnega studia Feniks Bistrica pri Tržiču, 10 nagrad podjetja Vertigo Škofja Loka (izdelki QMI). Rezultati tega žrebanja bodo objavljeni v torek, 22. avgusta. Pa to sploh še ni vse: za kupone, ki ne bodo izžrebani, bomo pripravili dodatna prvovrstna presenečenja, povezana z mega veselico v Bohinju 30. septembra. Sreča bo potrkala večkrat, ne le enkrat! In če bo v bobnu več Vaših kuponov, Vas bo sreča lahko večkrat obiskala.*

1 ENKA 2 DVOJKA 3 TROJKA 4 ŠTIRKA

Nova ISDN izbira!

VABLJENI NA GORENJSKI SEJEM!

Lažje premislimo in lažje se odločimo, če se prej pogovorimo - skupaj, podrobno in neposredno. Vljudno Vas vabimo, da obiščete naš razstavni prostor v večnamenski dvorani **Gorenjskega sejma**. Od **11. do 20. avgusta** pričakujemo Vaša vprašanja o ISDN-ju, o sistemu Centreks za večja podjetja in o drugih telekomunikacijskih novostih. Vse svoje dileme lahko rešite preprosto in na enem mestu.

DOBRODOŠLI!

Telekom Slovenije

GORENJSKI GLAS

Ustanovitelj in izdajatelj:
Časopisno podjetje GORENJSKI GLAS
KRANJ

Uredniška politika: neodvisni nestrankarski politično- informativni poltednik s poudarkom na dogajanjih na Gorenjskem / **Direktor:** Marko Valjavec / **Odgovorna urednica:** Leopoldina Bogataj / **Novinarji in uredniki:** Igor Kavčič, Helena Jelovčan, Jože Košnjek, Lea Mencinger, Urša Peternel, Stojan Saje, Darinka Sedej, Vilma Stanovnik, Marija Volčjak, Cveto Zaplotnik, Danica Zavrl-Žlebir, Andrej Žalar, Štefan Žargi / **Lektoriranje:** Marjeta Vozlič / **Fotografija:** Tina Dokl **Priprava za tisk:** Media Art, Kranj / **Tisk:** DELO - TČR, Tisk časopisov iin revij, d.d., Ljubljana / **Uredništvo, naročnine, oglasno trženje: Zoisova 1, Kranj, telefon: 04/201-42-00, telefax: 04/201-42-13 / E-mail: info@g-glas.si /Mali oglasi:** telefon: **04/201-42-47** sprejemamo neprekinjeno 24 ur dnevno na avtomatskem odzivniku; uradne ure: vsak dan od 7. do 15. ure, sreda do 17. ure / Časopis izhaja ob torkih in petkih. Naročnin: trimesečni obračun - individualni naročniki (fizične osebe - občani) imajo 20 % popusta. Naročnina se upošteva od tekoče številke časopisa do PISNEGA preklica; odpovedi veljajo od začetka naslednjega obračunskega obdobja. Za tujino: letna naročnina 150 DEM: Oglasne storitve: po ceniku. DDV po stopnji 8 % v ceni časopisa / **CENA IZVODA:** 210 SIT (12,50 HRK za prodajo na Hrvaškem).

Dan na jeseniški urgenci

Na strehi ponesrečenec z gora, pred vrati žrtev nesreče

Kar 80 odstotkov vseh poškodovancev, ki so se ponesrečili v gorah, sprejmejo na kirurškem oddelku jeseniške bolnišnice. Med tednom pride v ambulanto več kot sto ljudi. Vedno več huje poškodovanih otrok, prva smrtna žrtev na rolerjih, vedno več prometnih nesreč...

Jesenice, 18. avgusta - Dan na jeseniški urgenci, na kirurškem oddelku jeseniške bolnišnice, je za dva dežurna kirurga, za anestezista, instrumentarko, mavčarja in medicinsko sestro lahko zelo obremenjujoč, lahko pa mine ob zmernem delu. Deset kirurgov, kolikor jih imajo na oddelku, v dežurstvih sprejema bolnike noč in dan.

Dr. Matej Andoljšek

Če je zelo lepo vreme, zimska ali poletna sezona in ... prava luna, potem se zna zgoditi, da je na oddelku - "norišnica". Kirurgi se držijo za glavo in ne vedo, koga bi najprej sprejeli: na strehi je helikopter, ki je pripeljal z gora, pred vrati rešilni avto, ki je pripeljal ponesrečence prometne nesreče, otrok je padel na rolerjih in si poškodoval zapestje...

Zdaj, poleti, poškodovane torej vozijo s hribov, z veselic in raznoraznih prireditev, kot je blejska noč in podobne, nujne oskrbe so potrebni otroci na rolerjih, jadralni padalci... Ob lepem vremenu gremo vsi ven, v naravo, vsem se tedaj lahko največ hudega pripeti, čeprav izkušnje kirurgov na urgenci pravijo, da pa ena vrsta poškodb nikdar ne poneha. To so poškodbe pri domačih opravilih, ko si z raznimi delovnimi strojčki, kladivi, motornimi žagami poškodujemo prste in roke. Pravi Slovenec stalno nekaj dela, brez motorke ni nič, brez mešalca tudi ne. Tako je torej poleti, če je lepo vreme in prava luna. Najmanj imajo kirurgi dela, če dežuje. Če lije kot iz škafa. Tedaj ne hodimo v hribe, ni veselic, manj je domačega dela, dela v gozdu, vsi smo lepo doma.

Za dobro jutro - dve gorski nesreči

Ko smo se minulo nedeljo opoldne oglasili na kirurškem oddelku jeseniške bolnišnice, smo naleteli na kirurga **dr. Mateja Andoljška,** ki je v jeseniški bolnišnici zaposlen od leta 1984, specialist kirurg pa je od leta 1989. Dr. Matej Andoljšek je zanimiv sogovornik, širokega pogleda, cenjen strokovnjak in priljubljen pri pacientih, sam pa je še dober športnik, smučar in hribolazec.

Takoj, ko je zjutraj prišel v službo, so napovedali helikopterski prevoz poškodovanih s hribov. Dvakrat. Prvič so ob 9. uri pripeljali otroka s hudo poškodovano glavo, ga zdravstveno oskrbeli in takoj poslali v Ljubljano na nevrokirurgijo, nato pa je helikopter z gora pripeljal gospo z zlomom gležnja. Za dobro jutro torej kar dve gorski nesreči!

"Ob toliko poškodovanih v gorah, kot jih imamo zdaj, včasih sam pri sebi pomislim: če ne bi bil kirurg, bi tam v Mojstrani odprl kakšen s.p. in postavil stojnico, na kateri bi planincem prodajal čelade. Kamnine so tako razrahljane, obisk je na določenih romarskih poteh na Triglav izjemen, zato bi morali na vseh zavarovanih strmih poteh nositi čelade.

Trenutek nepazljivosti je dovolj, da si lahko hudo poškoduješ glavo. Vsak se ustraši, da bi lezel na Rjavino, Cmir ali na Vrbanovo špico, na Triglav, kamor sploh ni enostavno, pa hoče vsak. S Kredarice na vrh je zelo nevarno, pa vsi gredo. Kako nesamozaščitni in brezbrižni so nekateri, kaže primer, ko sem sam tam nekje na poti čez Prag naletel na ženski natikač. Zgrozil sem se - kako vendarle more nekdo z natikači na Triglav! A tako je. Ne le v natikačih, tudi v salonskih čevljih hodijo."

Kjer je množica, se marsikaj zgodi

Zdi se, da nobena večja zabavna prireditev na Gorenjskem ne mine brez nujne zdravstvene pomoči in prevoza v bolnišnico.

Blejska noč, ki je zelo množično obiskana, je tudi letos terjala kar nekaj nujne zdravniške oskrbe.

Mlado dekle, ki so jo iskali po Jelovici, je tako nesrečno nekam padla, da so jo morali z rešilnim avtomobilom prepeljati v bolnišnico. Gorenjci ne bi bili Gorenjci, ko se ne bi na Blejski noči pošteno stepli. Najbolj jo je skupil tisti, ki so ga pripeljali na urgenco z zlomljeno nogo.

Prva smrtna žrtev na rolerjih

V zadnjih letih se pojavljajo novi rekreacijski športi, med njimi jadralni padalci, veliko jih je na rolerjih, na gorskih kolesih, pozimi na carving smučeh. Čeprav so tisti, ki si nataknejo rolerje, dobro zaščiteni, imajo čelade in zavarujejo kolena, zlomov zapestij ni nič manj. A tudi sicer se z novimi rekreacijskimi športi povečujejo poškodbe zgornjih okončin, rok in zapestij, pri carving smučeh pa kolen. Nove smuči nič več ne "lomijo nog ", ampak je veliko več poškodb kolen, kajti nova smučka ima svoje zakonitosti, ki zahtevajo - če nič drugega - veliko fizično moč, da se smučka, ki ima svoj lok, obvlada.

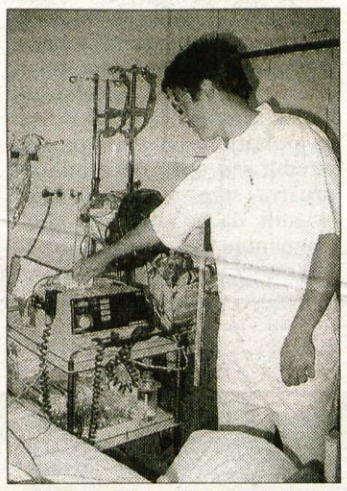

Višji medicinski tehnik Jure Noč pri svojem delu...

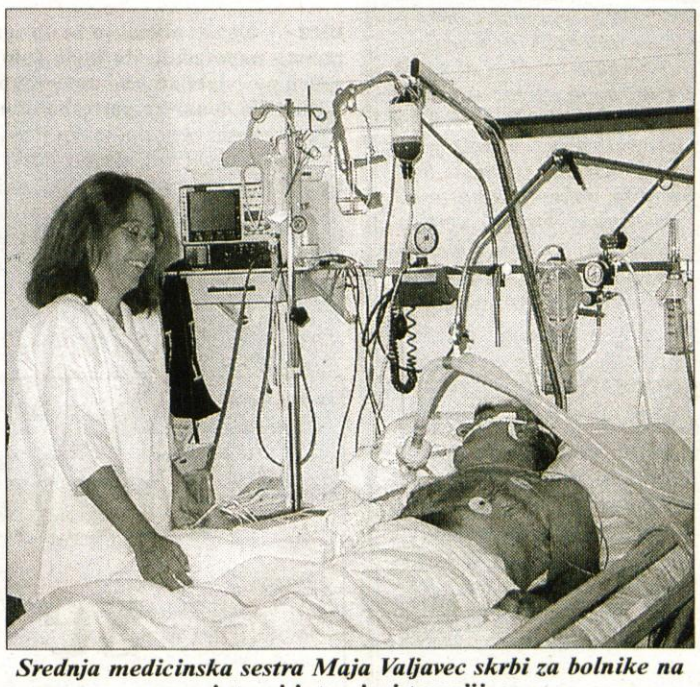

Srednja medicinska sestra Maja Valjavec skrbi za bolnike na interni intenzivni terapiji.

Pozimi se množično pojavljajo tudi sanke in sankanje, ki je prišlo spet v modo. Tromeja, Valvasorjev dom, Vršič. Na kirurgijo pripeljejo poškodovane sankače s specifičnimi poškodbami stopala, gležnja in kolena.

V Sloveniji žal že imamo prvo smrtno žrtev na rolerjih. Pomanjkanje ustreznih prostorov za to rekreacijo in rolerji na vseh nogah je terjalo svoj davek. Že priletni mož, ki si je rolerje nataknil v družbi s svojim vnukom, si je pri padcu tako poškodoval glavo, da je kasneje umrl.

Tu so še jadralni padalci s poškodbami hrbtenice, stopala. Šport sicer ni množičen, je pa v porastu, kot je v porastu število poškodovanih padalcev.

Letos so v ambulanto kirurškega oddelka, ki sprejme takole okoli 100 ljudi tedensko, pripeljali znatno več otrok, ki so se huje poškodovali pri igri in bili operativno zdravljeni. Otroci, ki niso pod nadzorom, se hitreje poškodujejo, omeniti pa je potrebno tudi včasih slabo vzdrževana igrala, ki so vzrok poškodbe.

Letos julija so sprejeli veliko "kirurških" otrok z nujnimi stanji. To so lahko tudi vneta stanja v trebuhu, predvsem slepič. V dežurni službi sprejmejo tudi take bolnike, ki jih je prizadel infarkt, embolije, zato si prizadevajo, da bi bila urgentna služna na enem mestu, kjer bi stanje diagnosticirali, potem pa pacienta namestili na ustreznem oddelku ali poslali v domačo oskrbo.

Odloča čas, ne pa kilometri

Večino poškodovanih v prometnih nesrečah, ki se pripetijo v zgornjem koncu Gorenjske, sprejmejo v jeseniški bolnišnici. Prometnih nezgod je več, pravi kirurg Andoljšek, predvsem tistih v okolici Kranja na avtocesti pri Naklem.

"Sam se dnevno vozim iz Ljubljane in vem, kakšne so ceste. Slabe. Katastrofalne. Obvezno bi morali narediti avtocesto proti Gorenjski, ne le odsek, ki ga gradijo zdaj. Veliko preveč je hudih prometnih nesreč, da bi lahko še odlašali. Prejšnjo soboto se je zgodila prav nenavadna prometna nesreča, ko so v bolnišnico pripeljali žensko, ki ji je odtrgalo roko.

Ob vseh razpravah, kdo naj oskrbi poškodovane blizu Kranja oziroma kam naj se odpeljejo - ali v Ljubljano ali na Jesenice - imam svoje osebno mnenje. Jeseniška bolnišnica je bila res grajena na koncu mesta, za potrebe jeseniške železarne in tedaj še ni bilo nobenega prevoza. Za današnje razmere bi bilo sicer idealno, da bi jo postavili nekje pri Vrbi, kamor so prvotno nameravali, zdaj pa bi za Gorenjsko morala stati nekje med Radovljico in Brezjami. Kranj nima svoje bolnišnice, a po mojem mnenju bi morali v Kranju razmišljati bolj regionalno: sekundarni nivo zdravstva bi moral biti bolj regionaliziran.

Drugače povedano: o večini zdravstvenih potreb in poškodb naj se odloča v regiji. Pri nujnih stanjih je le čas tisti, ki odloča, ne pa kilometri. Iz Kranja do Ljubljane je zaradi gostega prometa v nujnih primerih včasih časovno dlje kot do Jesenic. Zraven tega pa bi morali ravnati bolj racionalno, kadar gre za več huje poškodovanih.

Vzemimo primer: ko se je v Nemčiji pripetila tista strašna nesreča z vlakom, so reševalci poškodovance s helikopterji nameščali v bolnišnice po vsej Nemčiji. Zakaj? Zato, ker je jasno, da nobena bolnišnica nima toliko ekip, ki bi naenkrat zmogle zadovoljivo oskrbeti toliko nujnih primerov. Slovenija je majhna in tedaj, ko se je zgodila, denimo, huda nesreča pri Naklem, bi poškodovane lahko s helikopterjem v zelo kratkem času namestili v vse slovenske bolnišnice.

Pri nesrečah, ki se zgodijo in niso množične, je treba približati popolno oskrbo mestu poškodovanja: osebno želim biti oskrbljen enako, v katerokoli slovensko bolnišnico me peljejo. Na Jesenicah vedno po prvi oskrbi huje poškodovanega, za katerega sodimo, da potrebuje nevrokirurga, odpeljemo v Ljubljano. Zdravljenje pa se potem nadaljuje v tisti bolnišnici regije, od koder je pacient." • **D. Sedej**

Zadnji, ki še nimajo operativnega bloka

Na kirurškem oddelku jeseniške bolnišnice je zaposlenih deset kirurgov - specialistov, trije specializanti in pripravniki. Imajo 106 bolniških postelj, 5 postelj pa v centralni intenzivni terapiji - CIT-u. Oddelki so štirje: za poškodbe, za abduminalno (trebušno) terapijo, za splošno kirurgijo in za ortopedijo.

Jeseniškemu kirurškemu oddelku najbolj manjka centralno - operativni blok, ki bi moral biti projekt vse regije. Jeseniška bolnišnica bo zadnja v Sloveniji, ki naj bi dobila centralno operativni blok, saj ga imajo vse regijske bolnišnice.

Drug problem so prostori kirurške ambulante, saj želijo ločiti urgentne preglede od rednih pregledov. Najbolj si želijo, da bi bila taka ločitev čimprej, da bi ločeno obravnavali ljudi, ki so naročeni na preglede, od tistih, ki jih pripeljejo z reševalnimi vozili.

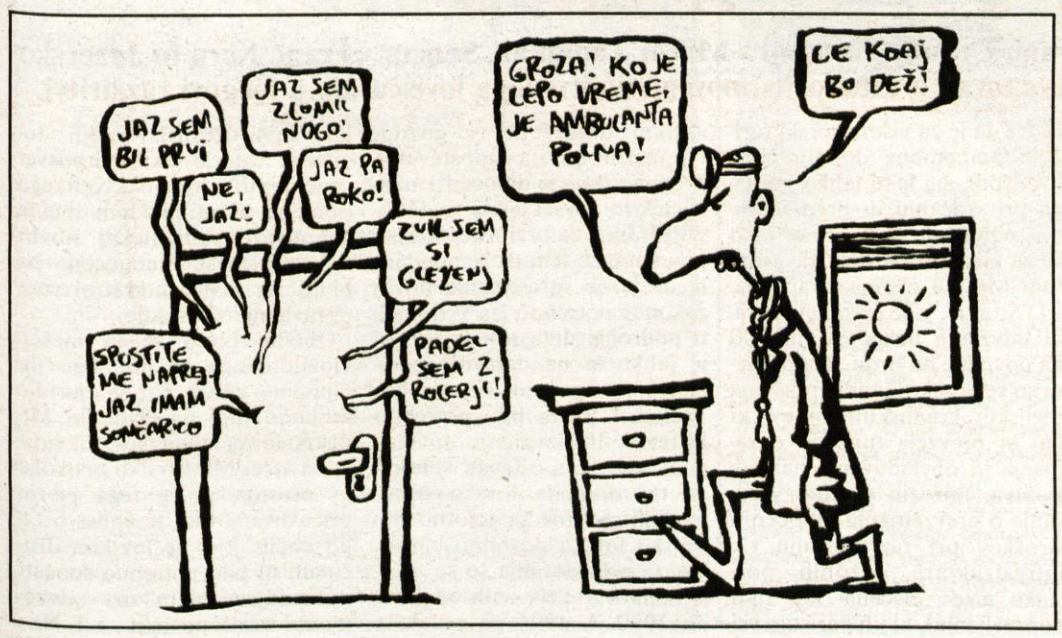

GORENJSKA OD PONEDELJKA DO PETKA

AMZS

Od ponedeljka do danes so delavci kranjskega AMZS opravili kar 38 intervencij. Tokrat so z vlečnimi vozili prepeljali 31 nevoznih vozil, popravilo okvare avtomobila na cesti pa je bilo potrebno 7-krat.

GASILCI

Kranjski gasilci so posredovali po prometni nesreči, ki se je zgodila na križišču Oldhamske ceste in ceste S. Žagarja. Potrebno je bilo odstraniti vozila s križišča in sanirati cestišče. V prometni nesreči, ki se je zgodila v Podtaboru, je zagorelo vozilo, katerega so gasilci pogasili z gasilnimi aparati in odklopili akumulator. V stanovanju na ulici L. Hrovata 5 je vinjena stanovalka napolnila kopalno kad s papirjem in ga zažgala, nato pa zaspala. Kranjski gasilci so vdrli v stanovanje, pogasili požarček, prezračili stanovanje ter nudili medicinsko pomoč stanovalki. Na cesti Ljubno - Praproče se je v gozdu prevrnilo osebno vozilo, 5 m pod cesto, zaradi prevelike hitrosti. Pomoč so nudiji vozniku, ki je ostal vkleščen v vozilu in sanirali okolico nesreče. Mladi objestneži so na Škofjeloški cesti odprli hidrant, katerega so gasilci morali zapreti. V stanovanju (C. na Rupo 23) je zaradi okvare na vodovodu poplavilo. Gasilci so vodo zaprli in jo posesali. Na cesti Polica - Naklo se je zaradi okvare motorja avtobusa, razlilo olje v dolžini 800 m. Na pomoč so pohiteli kranjski gasilci, ki so olje posuli s prahom - opojnim sredstvom in sanirali cestišče. **Jeseniški gasilci** so posredovali pri dveh prometnih nesrečah. Pri eni njihova pomoč ni bila potrebna, na magistralni cesti Lesce - Vrba pa je prišlo do hude prometne nesreče, kjer sta voznika ostala vkleščena v vozili. Oba so izrezali iz zmečkane pločevine. Utrpela pa sta hude telesne poškodbe. Na Titovi 16 so črpali vodo iz jaška dvigala. 6-krat pa so spremljali nevarne snovi skozi predor Karavanke.

NOVOROJENČKI

Gorenjci smo od ponedeljka do danes bogatejši kar za 28 novih prebivalcev. V Kranju se je rodilo 22 novorojenčkov, od tega 10 dečkov in 12 deklice. Tehtnica je pokazala, da je bil najtežji deček s 4.150 grami, najlažja pa deklica s 2.730 grami.

Na Jesenicah pa je prvič zajokalo 6 otrok, in sicer 4 dečki in 2 deklici. Najtežja je bila deklica, ki je tehtala 3.600 gramov, najlažji deček pa 2.240 gramov.

URGENCA

Tokrat so imeli v jeseniški bolnišnici na internem oddelku 53 bolnikov, ki so potrebovali nujno zdravniško pomoč, na kirurgiji jih je bilo 187, na pediatriji pa je bilo hitro treba pomagati 16 otrokom.

TURIZEM

Na Bledu so imeli od ponedeljka do danes 9586 nočitev po hotelih in v kampu Bled. Temperatura vode v Blejskem jezeru je 23 stopinj. **V kampu Šobec** je v teh dneh na oddihu 610 turistov. Temperatura vode je 22 stopinj, v **Bohinjskem jezeru** pa so namerili 23 stopinj Celzija.

Kranj, 18. avgusta - Delavnice Gorenjskega muzeja, namenjene otrokom, niti med poletnimi počitnicami ne mirujejo. Medtem ko v Mestni hiši otroci razstavljajo izdelke, ki so jih oblikovali med minulim šolskim letom, pa je v sredo dopoldne Helena Rant v prijetni senci vrta gradu Khislstein pripravila počitniško usnjarsko delavnico. Sodelovalo je sedemnajst otrok iz Kranja in okolice, ki so vneto rezali usnje, ga luknjali, lepili nanj okraske. Pod njihovimi spretnimi rokami so nastajale prikupne denarnice, mošnjički, zapestnice, broške, ogrlice, lončki za svinčnike... Usnje jim je podarila vrhniška usnjarna, pri delu pa so jim pomagale mentorice in, zlasti najmlajšim, tudi nekatere mamice in očki. Usnjarsko delavnico so muzealci včeraj pripravili tudi v Bohinju. • H. J.

Z ladjo že blizu deset tisoč ljudi

Ribčev Laz - V Bohinju so s turistično ladjo začeli prevažati izletnike po jezeru 3. junija, doslej pa so jih po podatkih kapitana **Bojana Žmitka** prepeljali že blizu deset tisoč. Po voznem redu pelje ladja petkrat na dan, na vsaki dve uri, po potrebi pa tudi vmes. Vozila je tudi v soboto zvečer, med kresno nočjo, ko so izletniki z jezera lahko opazovali kresove, lučke, ognjemet in drugo dogajanje. Zanimivo je, da je za vožnjo celo več zanimanja v slabem vremenu kot v lepem, ko se obiskovalci raje kopajo, sprehajajo ali počnejo kaj drugega. • C.Z.

Turistično društvo želi okrepitve

Kranj, 18. avgusta - Turistično društvo Kranj letos praznuje že 125. rojstni dan. Njegovo poslanstvo je promocija mestne občine, ponudba turističnih spominkov in poslovnih daril, predvsem pa posredovanje podatkov o železniških, avtobusnih in letalskih povezavah, prostih turističnih zmogljivostih ter drugih podatkov, pomembnih za domačega ali tujega turista. V društvu si prizadevajo, da bi turiste, ki jih obiščejo, navdušili za ogled starega mestnega jedra, kulturnih, arhitekturnih in zgodovinskih zanimivosti, priporočajo jim izlete na Šmarjetno goro, Sv. Jošt, Brdo in druge bližnje zanimive točke. Skratka, v društvu, ki mu predseduje Andrej Tavčar, želijo spodbuditi razvoj turizma v Kranju, ki naj bi poleg naslova Prešernovega in univerzitetnega mesta nosil tudi naslov turistično zanimivega mesta.

Društvo, ki se večjidel financira samo, ob 125. obletnici krepi svoje vrste. Akcijo širitve članstva začenja z ljudmi na pomembnejših službenih mestih, ki lahko tudi po tej plati veliko storijo za razvoj kranjskega turizma. • H. J.

Naklo, 16. avgusta - Romanje na Brezje za veliki šmaren je vsem znano. Bolj redki vedo, da se dan zatem, ko ima god Rok, popeljejo verniki do tega kraja tudi z vozovi s konjsko vprego. Kot je povedal Franc Štempihar z Luž, so v občini Šenčur še ohranili ta starodavni običaj. Na njegovem vozu mu je delalo družbo dvanajst ljudi, trem vozovom iz Šenčurja pa se je pridružil še en voz v Naklem. Na dvourno pot po stranskih cestah so krenili že zjutraj, da ne bi trpeli prehude vročine. Na Brezjah so se udeležili maše, za katero je poskrbel župnik Ciril Istenič iz Šenčurja. Popoldan so preživeli ob skupnem kosilu in se pred večerom vrnili domov. Na sliki: romarji na poti skozi Naklo. • S. Saje

SDS

VABILO

Vabim Vas na

IZREDNO KONFERENCO MO SDS KRANJ

ki bo v sredo, 23. 8. 2000, ob 19.00 uri v banketni dvorani hotela CREINA v Kranju.

Posebna točka dnevnega reda bo okrogla miza, namenjena razgovoru o gospodarstvu in kulturi.

Svoja stališča bodo predstavili: mag. Rudi ŠELIGO, minister za kulturo, g. Nikolaj BEVK, generalni direktor ISKRAEMECO, g. Branko GRIMS, svetnik v DZ in člani IO SDS Slovenije ter Matjaž JANŠA, predsednik MO SDS Kranj.

Vsi vljudno vabljeni!

Predsednik MO SDS Kranj: Matjaž JANŠA, l.r.

Urejanje treh učilnic v Vrtcu Bled

Denar (s težkim srcem) iz Ribnega na Bled

Občina bo dodatnih deset milijonov tolarjev za dokončno ureditev treh učilnic na podstrešju blejskega vrtca namenila iz denarja, ki ga je ob sprejetju proračuna rezervirala za posodobitev šole v Ribnem.

Bled - V blejski občini so že ob sprejetju proračuna napovedali, da bodo šolo v Ribnem začeli posodabljati šele potem, ko bo država zagotovila denar za potresno obnovo.

Ker se to ni zgodilo, je občinski svet že na junijski seji sklenil, da bo deset milijonov tolarjev, rezerviranih za posodobitev ribenske šole, namenil za nakup opreme za tri nove učilnice na podstrešju Vrtca Bled. Po prvotnem predlogu naj bi opremo prenesli iz šole v Ribnem, vendar se je kasneje izkazalo, da to glede na standarde ni možno. Z izgradnjo treh učilnic, ki jih bodo uporabljali za potrebe devetletne osnovne šole, bodo končali do 25. avgusta, brez odobritve še dodatnega denarja za nakup opreme (stolov, miz, tabel in ostalega) pa bi prostori ostali prazni. Vrednost naložbe brez opreme je 55 milijonov tolarjev, pri tem pa pomemben delež predstavlja dvigalo, ki naj bi bilo po zatrjevanju direktorja občinske uprave **Benjamina Šmida** obvezno za pridobitev uporabnega dovoljenja. Ob očitku, da je občina zlahka predlagala preusmeritev denarja iz Ribnega na Bled, je predsednica odbora občinskega sveta za družbene dejavnosti **Anica Svetina** že na junijski seji sveta pojasnila, da so odločitev o tem sprejeli s težkim srcem. Vsi trije prvi razredi blejske osnovne šole bodo v novem šolskem letu že začeli pouk v novih učilnicah, ki pomenijo le začetek uresničevanja šolskega naložbenega programa, s katerim bo občina zagotovila prostorske možnosti za prehod na devetletno osnovno šolo. Program "tehta" 780 milijonov tolarjev, medtem ko je celotni občinski proračun "težak" okrog 1,1 milijarde tolarjev. • C.Z.

Tržiško letno kopališče se je letos znašlo v veliki finančni stiski

Tržiško športno društvo se utaplja v stroških

Nov vir ogrevanja vode je dražji, zato Splošno športno društvo Tržič ne zmore samo plačevati vseh računov. Pričakuje tudi pomoč občine.

Tržič, 18. avgusta Po zaprtju bližnje lesne tovarne dobi kopališče toplo vodo iz podjetja Trifix, vendar je nov vir precej dražji. Letos so imeli veliko stroškov z novim priključkom na kotlovnico in vzdrževalnimi deli, žal pa je kopalna sezona najslabša doslej. Kot razmišlja predsednik društva in upravnik kopališča Jože Klofutar, ne bo šlo brez pomoči občine.

Tržiško letno kopališče ima že skoraj 40-letno tradicijo. Od začetka je v rokah TVD Partizan oziroma njegovega naslednika Splošnega športnega društva Tržič. V preteklosti ni bilo težav s poslovanjem kopališča, posebno do devetdesetih let, ko je bilo ogrevanje vode iz tovarne ZLIT zastonj. Čeprav so za ogrevano vodo v zadnjih letih porabili od 700 do 800 tisoč tolarjev, so te stroške zlahka pokrili.

"Zaradi zaprtja tovarne ZLIT smo se maja letos priključili na kotlovnico podjetja Trifix. Ta naložba nas je stala 1,8 milijona tolarjev, po pogodbi pa moramo plačati približno 3000 tolarjev na dan za najemnino kotlovnice in sami kupiti porabljeno kurilno olje. Slednje naj bi nas stalo okrog 3,5 milijona tolarjev, vendar računa za prvih 20 tisoč litrov olja še nismo mogli plačati. Doslej smo porabili vso rezervo iz prejšnjih let, ker smo imeli precej stroškov tudi z obnovami. Barvanje obeh bazenov nas je stalo okrog milijon tolarjev, za redno vzdrževanje naprav smo porabili 386 tisočakov, samo za prvo polnjenje bazenov, porabo vode in odvoz smeti v juniju pa smo plačali 708 tisočakov. Prav letos je kopalna sezona zelo slaba. Junija smo z vstopnino zbrali 1,3 milijona tolarjev, julija pa le nekaj več kot 970 tisočakov. Tudi lanski julij je bil povprečen, a smo vseeno dobili z vstopnino 2,4 milijona tolarjev. Nemogoče je pričakovati, da bi avgusta zaslužili dovolj za pokritje vseh stroškov. Na izredni seji upravnega odbora društva smo pred nedavnim sklenili, da bo kopališče kljub finančnim težavam odprto še ves mesec in morda nekaj dni septembra. Z vodstvom občine se bomo skušali dogovoriti, da bi nam pomagali pri plačilu vsaj dela stroškov," je povedal **Jože Klofutar,** predsednik Splošnega športnega društva Tržič in upravnik kopališča.

Voda v tržiškem bazenu je ogrevana, kislo poletje pa je krivo za slab obisk.

Junija letos so na tržiškem kopališču našteli skoraj 3000 obiskovalcev. Prejšnji mesec jih ni bilo niti 2500. Kot ocenjuje blagajničarka **Teja Babič,** ki že 39. leto prihaja na kopališče, tako slabega obiska doslej še niso imeli. Reševalec iz vode **Marjan Peharc** se spominja, da jih je leta 1992 obiskalo kar 44.000 kopalcev. Letos jih zagotovo ne bo niti deset tisoč. Kljub zmerni ceni vstopnic - novost je tudi popoldansko kopanje od 14. ure, ne morejo privabiti več veliko domačinov. Za to so nekaj krive tudi slabe gospodarske razmere v Tržiču. Na srečo radi prihajajo na tržiško kopališče drugi Gorenjci, Ljubljančani in tudi tujci.

• S. Saje

Posvet županov štirih občin

Predlog za ustanovitev novega gojitvenega lovišča

Župani občin Cerklje - Franc Čebulj, Preddvor - Miran Zadnikar, Šenčur - Franc Kern in Jezersko - Milan Kocijan so se posvetovali o ustanovitvi novega gojitvenega lovišča oz. o njegovi razširitvi.

Jezersko, 18. avgusta - Župan Mestne občine Kranj Mohor Bogataj je sporočil, da se s predlaganimi stališči v celoti strinja in jih podpira.Občini Preddvor in Cerklje sta predlagali ustanovitev novega gojitvenega lovišča oz. ustanovitev nove lovske družine na njunem območju. Občina Šenčur, kjer je LD Šenčur zelo prizadeta zaradi urbanizacije naselja in avtoceste, in občina Jezersko pa sta že dali vlogi za razširitev gojitvenega lovišča na okvir več kot 50 odstotkov občinskih meja. Občina Jezersko ob tem še poudarja, da bi bilo nujno l. 1945 podržavljene lovne površine usmeriti v občinske okvire ter da je za visokogorski turizem pomembna dopolnitev z lovstvom, saj le-to lahko pomaga pri vračanju in preprečevanju odhajanja ljudi. Prav tako se za takšno razširitev zavzema tudi Mestna občina Kranj, oz. LD Storžič, ki je prizadeta zaradi odvzema nekoč svojih 600 ha površine na Brdu. Na posvetu so se dotaknili tudi vprašanja regijskih krajinskih parkov, ki naj bi prevzela funkcijo ohranjanja in obvladovanja naravovarstva. Sprožili so tudi vprašanje o prevzemanju določenih stroškov pri razreševanju t.i. infrastrukture gozdnih poti (tako glede čiščenja kot tudi popravljanja), ki jih koristijo vsi aktivni udeleženci v gozdu. Opozorili so na upoštevanje predpisa, kjer je določen 1 nadzornik t.i. lovski čuvaj na 1600-2000 ha, za celotne lovske površine, ob tem pa še poudarili, da je ob sprejemanju novih zakonov potrebno jasno določiti področje državnih lovišč, ki je lahko le na državnih zemljiščih, ne pa tudi na ostalih. Vsekakor pa bi bilo potrebno kriterije in izvajanje lovstva poenotiti in upoštevati smernice ter določila lovsko-gospodarskih načrtov za celotno slovensko lovsko površino enako. Vsa ta prizadevanja so se začela oblikovati že v letih od 1970 do 1990, l. 1994 pa potekala kot širši občinsko-vladni dogovori. Zato je tokratnji posvet omenjenih občin velikega pomena, hkrati bi s tem občine zagotovile tudi nekaj novih delovnih mest, omogočeno pa bi bilo še znanstveno-strokovno upravljanje z divjadjo.

Občine bodo še ta mesec vložile vloge in predloge na Upravno enoto Kranj, obrnile se bodo tudi na vlado in Ministrstvo za kmetijstvo in gozdarstvo ter Ministrstvo za okolje in prostor, poleg tega pa je pričakovana tudi podpora ostalih občin, kjer se lovskim družinam ni bilo potrebno soočati z zmanjševanjem oz. odvzemom lovskih površin. • E.N.

Ob odkritju spominskega reliefa Jožetu Balantu

Slomšek ni bil prvi in edini

Za slovensko šolstvo so veliko naredili možje z Dežele in okolice, med njimi tudi Jože Balant iz Nove vasi pri Lescah, ki je kot goriški škof podpiral slovensko bogoslužje in še posebej slovensko šolstvo, kot ilirski metropolit in nadškof pa ljubljanski kapitelj pri "boju" z Dunajem za slovensko šolo.

Lesce - Občina Radovljica in župnija Lesce sta v torek, na veliki šmaren, pripravili slovesnost, med katero je minister za šolstvo in šport dr. Lovro Šturm na cerkvi v Lescah odkril bronasti relief Jožetu Balantu - šolskemu nadzorniku, prvemu rektorju ljubljanske univerze v času Ilirskih provinc ter prvemu goriškemu nadškofu in ilirskemu metropolitu. Relief, delo akademskega kiparja Staneta Kolmana, je blagoslovil ljubljanski nadškof in metropolit dr. Franc Rode.

Na slovesnosti je zbranim spregovoril tudi minister za šolstvo in šport dr. Lovro Šturm, ki je spomenik tudi odkril.

Spominski relief je blagoslovil ljubljanski nadškof in metropolit dr. Franc Rode.

Kot je dejal minister **dr. Lovro Šturm,** je po ukinitvi jezuitskega reda, ki je v 17. in 18. stoletju vzpostavil prvo mrežo šol, šolski sistem marsikje razpadel. Jože Balant je polno čutil ta problem in se je zavzel za razvoj šole, še posebej za ustrezne prostore, za poučevanje v slovenskem jeziku in za dobro izobražene učitelje, ki so učencem postali vir informacij. "Danes je ta vloga učitelja vse manj pomembna. Sodobni učenci preživijo vsak dan ure in ure pred raznimi "aparati". Veseli smo komunikacijskih pridobitev, hkrati pa se zavedamo, da so učenci danes preveč sami. Potrebujejo človeške družbe, zato se vloga učitelja spreminja. Učitelj bo postajal vse bolj "vir človečnosti" - vir etičnega, estetskega, duhovnega in socialnega čuta. Zato so institucije, ki pripravljajo bodoče učitelje, pred izzivom, da svoje programe prilagodijo tej novi vlogi učitelja," je med drugim dejal minister dr. Lovro Šturm.

Radovljica "gradi" jugovzhodni del poti

V Sloveniji in v zamejstvu zadnja leta zelo poudarjajo pomen škofa Antona Martina Slomška za razvoj šolstva pri nas, vendar na tem področju ni bil prvi in edini. Že pred njim so za slovensko šolstvo veliko naredili možje z Dežele in okolice, med njimi tudi Jože Balant, ki so postavljali temelje našemu šolstvu in kulturi, je dejal radovljiški župan **Janko S. Stušek** in poudaril, da je odkritje spominskega obeležja simbolična počastitev vseh pionirjev slovenske pedagogike in šolstva. Medtem ko se občina Žirovnica že ponaša s "Potjo kulturne dediščine" in lepo urejenimi obeležji ali rojstnimi hišami velikih mož slovenske kulture, tudi radovljiška občina vztrajno gradi jugovzhodni del poti, na kateri so že ali še bodo obeležja njihovih predhodnikov - Janeza Krstnika Prešerna, Antona Tomaža Linharta, Jožefa Špendova, Blaža Kumerdeja in Jožeta Balanta.

Šola bo morala "premagati" televizijo in računalnik

"Če gledam na Balantova prizadevanja kot učitelj, moram z vsem spoštovanjem občudovati vizionarstvo njegovih pogledov na šolo, učitelja in slovenski jezik. Zaradi izrazitega prehitevanja časa in razmer v družbi skoraj noben od njegovih predlogov v takratni državi in družbi ni bil sprejet, vendar je s svojimi pobudami kazal pot, po kateri bo morala stopiti šola," je na slovesnosti dejal ravnatelj leške šole **Janez Zupan** in se vprašal: le kaj bi Balant od države in šolskih oblasti zahteval za slovensko šolo danes. Najbrž bi omenil dvoje. Najprej to, da je šola pri usposabljanju otrok za čim uspešnejše pehanje za materialnimi dobrinami že začela močno pretiravati. In drugo, da je resnično vredno živeti še za kaj drugega, ne le za svet materialnih dobrin. Za uveljavitev teh vrednot bo šola morala premagati huda tekmeca, predvsem televizijo in računalnik, ki s svojo skomercializiranostjo ponujata otrokom hudo zmaličene vrednote."

• **C. Zaplotnik, foto: T. D.**

Ena vozovnica za dva prevoznika

Tržič, 18. avgusta - Tržiško podjetje Integral se je dogovorilo s kranjskim Alpetourom, da bodo letos spet možni prevozi z avtobusi obeh prevoznikov s karto enega od dveh podjetij. To ugodnost so potniki že v preteklosti dobro sprejeli, vendar so morali pred uvedbo enotne vozovnice rešiti nekaj tehničnih težav. Kot je povedal direktor tržiškega Integrala Drago Gril, bo ugodnost namenjena vsem potnikom z mesečno, večmesečno ali kuponsko vozovnico. Le-te bodo na prodajnih mestih na voljo že od 23. avgusta, uporabljati pa jih bo moč od 1. septembra dalje. Med uporabniki bo gotovo največ dijakov, ki se vozijo z avtobusi obeh podjetij na skupnih progah, zlasti proti Kranju in Ljubljani ter Radovljici. V prihodnosti nameravajo sistem enotne vozovnice še dograditi, verjetno najprej za enkratne vožnje.

• **S. Saje**

Gorenjevaški gasilci bodo praznovali 100 let

Gorenja vas, 17. avgusta - Za prostovoljnimi gasilci v Stari Loki v Škofji Loki, ki so praznovali 100. obletnico pretekli konec tedna, bodo enako obletnico praznovali tudi gasilci Prostovoljnega gasilskega društva Gorenja vas. Praznovanje se je sicer že začelo v torek, ko je bila **občinska gasilska vaja "Gorenja vas 2000",** slavnosti pa se začenjajo danes, ko bo ob 20. uri **slavnostna akademija društva** z razvitjem društvenega prapora, podelitvijo priznanj in odlikovanj in krajšim kulturnim programom v avli Osnovne šole Ivan Tavčar Gorenja vas. Jutri, v soboto, bo pred domom športnega društva Partizan **velika gasilska veselica,** na kateri bo za zabavo poskrbel ansambel Blegoš, praznovanja pa se bodo zaključila v nedeljo, ko bo ob 15. uri **velika gasilska parada,** ob 15. uri in 30 minut **osrednja proslava** s prevzemom obnovljene gasilske cisterne pred Zadružnim domom v Gorenji vasi, ob 17. uri pa **veselica z bogatim srečelovom** pred domom športnega društva Partizan. Tokrat bo za zabavo poskrbel ansambel bratov Poljanšek. • **Š. Ž.**

Turistično društvo želi okrepitve

Kranj, 18. avgusta - Turistično društvo Kranj letos praznuje že 125. rojstni dan. Njegovo poslanstvo je promocija mestne občine, ponudba turističnih spominkov in poslovnih daril, predvsem pa posredovanje podatkov o železniških, avtobusnih in letalskih povezavah, prostih turističnih zmogljivostih ter drugih podatkov, pomembnih za domačega ali tujega turista. V društvu si prizadevajo, da bi turiste, ki jih obiščejo, navdušili za ogled starega mestnega jedra, kulturnih, arhitekturnih in zgodovinskih zanimivosti, priporočajo jim izlete na Šmarjetno goro, Sv. Jošt, Brdo in druge bližnje zanimive točke. Skratka, v društvu, ki mu predseduje Andrej Tavčar, želijo spodbuditi razvoj turizma v Kranju, ki naj bi poleg naslova Prešernovega in univerzitetnega mesta nosil tudi naslov turistično zanimivega mesta.

Društvo, ki se večjidel financira samo, ob 125. obletnici krepi svoje vrste. Akcijo širitve članstva začenja z ljudmi na pomembnejših službenih mestih, ki lahko tudi po tej plati veliko storijo za razvoj kranjskega turizma. • **H. J.**

Selo pri Vodicah, 18. avgusta - Konec junija je bilo v Selu pri Vodicah četrto srečanje prebivalcev vasi Selo, Sela, Sele iz različnih delov Slovenije. Več kot tisoč se jih je takrat zbralo v Selu pri Vodicah, dogovorili pa so se, da bo naslednje 5. srečanje konec junija prihodnje leto v Selu pri Žireh. Krajani Sela pri Vodicah, ki so takrat domala vsi pripravljali srečanje na prireditvenem prostoru pri Koči Smučarskega društva Strahovica, so se v ponedeljek še enkrat zbrali. Tokratno srečanje, ki ga je prav tako sklical Lojze Kosec, predsednik odbora za organizacijo srečanja Selanov, je bilo predvsem potrditev in ugotovitev, da so se na srečanje dobro pripravili, da so prizorišče pri koči Smučarskega društva Strahovica prijetno uredili in da so kos še tako zahtevni nalogi, če se je lotijo z dobro voljo. • **A. Ž.**

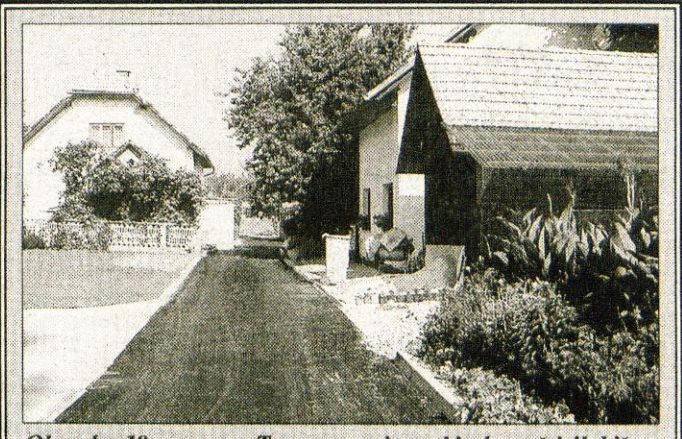

Okroglo, 18. avgusta - Ta mesec se je prebivalcem štirih hiš na robu naselja Okroglo izpolnila dolgoletna želja. Nič več se jim ne bo treba voziti po ozki in prašni makadamski cesti, ki je speljana do njihovega zaselka z vrha klanca pred vasjo. Občina Naklo je namreč poskrbela, da so razširili in asfaltirali 250 metrov dolgo cesto. Dela je opravilo Cestno podjetje Kranj, zanje pa je bilo treba odšteti 3,2 milijona tolarjev. • **S. Saje**

Spomin na zamolčane žrtve

Naklo, 18. avgusta - Člani občinskega odbora Slovenskih krščanskih demokratov v Naklem so se odločili, da se bodo oddolžili spominu na zamolčane žrtve druge svetovne vojne. Ob pomoči vodstva občine so na pokopališču v Naklem postavili spominsko ploščo z imeni teh žrtev, ki jo bodo svečano odkrili v soboto, 26. avgusta 2000, ob 19. uri. Že uro prej bo v župnijski cerkvi v Naklem sveta maša, ki bo posvečena omenjenim pokojnim prebivalcem. • **S. Saje**

Stavka v otoški Iskri Oris

Otoče, 18. avgusta - Delavci orodjarne Iskre Oris, d.o.o., od minule srede stavkajo. Za stavko so se odločili, ker tudi po končanem kolektivnem dopustu niso prejeli junijskih plač, letošnjega regresa, vprašljivo pa je tudi izplačilo julijskih plač.

Mojca Pečar, vodja stavkovnega odbora in predsednica sindikata SKEI v podjetju, je povedala, da jim je direktor **Marjan Šifkovič** obljubil izplačilo naštetega že pred dopustom, potem po dopustu, vendar se to ni zgodilo. Po njenih besedah tudi julijskih plač danes ne bodo dobili. Delavci zahtevajo izplačilo junijskih in julijskih plač, letošnjega regresa, seznanitev zaposlenih s poslovnimi in razvojnimi odločitvami ter z vzroki zadnje neuspešne prodaje Iskre Oris, d.o.o., poleg tega pa se mora pogajanj s stavkovnim odborom udeležiti tudi predstavnik večinskega lastnika Iskre, d.d., Ljubljana. Stavkali bodo do izpolnitve omenjenih zahtev. Pečarjeva je še pojasnila, da se je stavka obetala že nekaj časa, z njo pa so počakali zaradi omenjene prodaje podjetja, ki se je končala neuspešno. Iskra Oris, d.o.o., je hčerinsko podjetje Iskre instrumenti Otoče in je pred sedmimi leti nastala kot sanacijski ter privatizacijski produkt Iskre instrumenti, kjer so letos dobili novega direktorja **Mitjo Mlinariča,** ki je zaradi upokojitve zamenjal **Franca Šifkoviča.** • **R. Š.**

Mestna občina Kranj, Slovenski trg 1, 4000 Kranj na podlagi 18. in 45. člena Statuta Mestne občine Kranj (UL RS, št. 43/95 in 33/96) ter sklepa 16. seje Sveta Mestne občine Kranj z dne 28. 6. 2000 objavlja

JAVNI RAZPIS

za prodajo 1/2 nepremičnine na naslovu Gasilska ulica 27, Kranj

1. Predmet razpisa je nepremičnina - hiša na naslovu Gasilska cesta 27 (prej: 15), Kranj, stoječa na zemljišču parc. št. 278/14, brez zemljišča, kot zk telesa II do 1/2, ter pravica uporabe zemljišča na nepremičnini parc. št. 278/14, stavbišče v izmeri 106 m2, gospodarsko poslopje v izmeri 34 m2 in dvorišče v izmeri 174 m2, kot zk telo I do 1/2. Izklicna cena je 7.131.202,01 SIT.
2. Pogodba o prodaji nepremičnine mora biti sklenjena najpozneje v roku 15 dni po pravnomočnosti sklepa o izbiri najugodnejšega ponudnika oziroma v roku 15 dni po izpolnitvi določil 19. člena Stanovanjskega zakona (UL RS, št. 18/91, 19/91, 9/94, 21/94, 23/96, 24/96 in 44/96). V primeru, da se izbrani ponudnik v 8 dneh od poziva naročnika k podpisu pogodbe ne odzove, se šteje, da je od pogodbe odstopil, zaradi česar mu zapade varščina v korist Mestne občine Kranj.
3. Kupnino za nepremičnino izbrani ponudnik poravna na žiro račun Mestne občine Kranj, št. 51500-630-50113 najpozneje v roku 15 dni po podpisu pogodbe pri notarju.
4. Davek na promet nepremičnin ter sodno takso za zemljiškoknjižni predlog plača kupec.
5. Varščina, ki jo morajo ponudniki poravnati na žiro račun, ki je naveden v prejšnjem členu, znaša 10 % od izklicne cene predmetne nepremičnine, ter se uspelemu ponudniku vračuna v kupnino, neuspelim pa se vrne v roku 15 dni po izvedbi razpisa, brez obresti.
6. Ponudbe morajo biti predložene v zaprti kuverti na naslov: Mestna občina Kranj, Slovenski trg 1, 4000 Kranj z oznako "javni razpis za prodajo 1/2 nepremičnine na naslovu Gasilska ulica 27, Kranj", najkasneje do 13. 9. 2000 do 10. ure.
7. Ponudba mora vsebovati:
- naziv ponudnika in njegov točen naslov,
- matično številko in davčno številko ponudnika,
- fotokopijo potrdila o državljanstvu Republike Slovenije za fizične osebe, izpis iz sodnega registra za pravne osebe, ki so registrirane in imajo sedež v RS ali priglasitveni list DURS za samostojne podjetnike,
- potrdilo o plačilu varščine,
- ponujeno ceno,
- plačilne pogoje,
- pisno izjavo, da ponudnik sprejema vse razpisne pogoje.

Prepozno predložene, nepravilno označene ali nepopolne ponudbe komisija pri izbiri ne bo upoštevala.
8. Odpiranje ponudb bo dne 13. 09. 2000, ob 11. uri v sejni sobi št. 16 Mestne občine Kranj, Slovenski trg 1, 4000 Kranj. Zapisnik o odpiranju bodo ponudniki prejeli v roku 8 dni od dneva odpiranja.
9. Sklep o izbiri najugodnejšega ponudnika bo naročnik sprejel najpozneje v roku 8 dni po odpiranju ponudb. O izbiri najugodnejšega ponudnika bodo ponudniki obveščeni v roku 8 dni po sprejemu sklepa o izbiri. Naročnik si pridržuje pravico, da ne sklene pogodbe z najugodnejšim ponudnikom, v kolikor bi v skladu z 19. členom Stanovanjskega zakona predkupni upravičenec sprejme ponudbo pod enakimi pogoji kot najugodnejši ponudnik.
10. V primeru, da se za nakup nepremičnine na razpis javi več ponudnikov je najugodnejši, kdor ponudi višjo ceno za nepremičnino od izklicne in krajši rok plačila kupnine.
11. Natančnejše podatke o nepremičnini, ter ostale informacije ponudniki dobijo na naslovu Domplan, d.d., Kranj, Bleiweisova 14, Kranj, pri g. Petru Kernu, tel. št. 268-700.

Številka: 17 Ž/557/00 KK
Datum: 10. 08. 2000

Mohor Bogataj, univ. dipl. org.
ŽUPAN

REPUBLIKA SLOVENIJA
UPRAVNA ENOTA KRANJ
Slovenski trg 1, 4000 KRANJ

Upravna enota Kranj, Slovenski trg 1, Kranj objavlja na podlagi 59. in 60. člena Zakona o varstvu okolja (Uradni list RS, št. 32/93 in 1/96) in zahtevka Save Kranj, d.d., Škofjeloška cesta 6, 4000 Kranj za izdajo enotnega dovoljenja za gradnjo mešalnice elastomernih zmesi s skladiščem - I. faza na zemljišču parc. št. 312/10, 312/6, 335/5, 335/4, 335/2, 312/9, 312/19, 312/17, 340/1, 312/18, 339/2 in 339/1 k.o. Stražišče,

JAVNO RAZGRNITEV

1. Osnutka enotnega dovoljenja, št. 35100-0744/99-04/ME z dne 8.8.2000 za gradnjo mešalnice elastomernih zmesi s skladiščem - I. faza na zemljišču parc. št. 312/10, 312/6, 335/5, 335/4, 335/2, 312/9, 312/19, 312/17, 340/1, 312/18, 339/2 in 339/1 k.o. Stražišče.

2. Poročila o vplivih na okolje Zavoda za zdravstveno varstvo Kranj, Gosposvetska ulica 12, 4000 Kranj štev. 1251/3-99 z dne 24.6.1999.

3. Lokacijske dokumentacije štev. S/4-44/99, maj 1999, ter dveh dopolnitev lokacijske dokumentacije št. S/4-44/99, oktober 1999 in december 1999, ki jih je izdelal Domplan, d.d., Kranj, Bleiweisova 14.

4. Načrtov:

OBRATNA AMBULANTA
- štev. 3/99 - rušitvena dela.
Načrt je izdelal SGP Gradbinec Kanj.

MEŠALNICA ELASTOMERNIH ZMESI
- štev. 191/99 - arhitektura,
- štev. 89/99 - gradbene konstrukcije - masivni del,
- štev. 2508/99 - gradbene konstrukcije - montažne konstrukcije,
- štev. N 63.700/101 - ogrevanje,
- štev. N 63.700/108 - sanitarni vod,
- štev. N 63700.122.00 - notranje in zunanje hidranto omrežje,
- štev. N 63.700/111 - ventilacija,
- štev. N63700.120.00 - priklop pare 13 bar in priklop ter razvod kompr. zraka 7 bar,
- štev. N 63.700/100 - zaprt sistem hladilne vode,
- štev. N 63700/201 - jakotočne elektroinstalacije,
- štev. N 63700/401 - šibkotočne instalacije,
- štev. N 63.700/231 - elektroprojekt ventilacije,
- štev. N63700/301 - tehnologija,
- štev. P 99-438 - hidravlično tovorno dvigalo z osebnim spremstvom,
- štev. 28/99 - študija požarne varnosti.

Načrte so izdelali Inženiring projekt, d.o.o., Kranj, Zajc Ivan, s.p., Kranj, Primorje, d.d., Ajdovščina, Sava, d.d., Kranj, Vilpo, d.o.o., Ljubljana in CPTZ, d.o.o., Ljubljana.

TRANSFORMATORSKA POSTAJA ZA MEŠALNICO, PROSTOR ZA ČRPALKO IN BAZEN ZA HLADILNO TEHNOLOŠKO VODO
- štev. 211/00 - arhitektura,
- štev. 97/2000 - gradbene konstrukcije,
- štev. N 63566/200 - elektroprojekt,
- štev. N 63700/201 - elektroinstalacija črpališča.

Načrte so izdelali Inženiring projekt Kranj, d.o.o., Kranj, Zajc Ivan, s.p., Kranj in Sava, d.d., Kranj.

KOMORA ZA PESKANJE VALJEV OB PREVLEKI VALJEV
- štev. 190/99 - arhitektura,
- štev. 98/2000 - gradbene konstrukcije,
- štev. N 6316.161/118 - komprimiran zrak - ogrevanje,
- štev. N 63161(72842) - jakotočna elektroinstalacija.

Načrte so izdelali Inženiring projekt, d.o.o., Kranj, Zajc Ivan, s.p. Kranj in Sava, d.d., Kranj.

I.
Zavod za zdravstveno varstvo v Kranju v poročilu o vplivih na okolje, št. 1251/3-99 z dne 24.6.1999, soglaša z gradnjo mešalnice elastomernih zmesi s skladiščem - I. faza, saj ocenjuje, da izgradnja in obratovanje načrtovane mešalnice elastomernih zmesi s skladiščem - I. faza, ob upoštevanju vseh predlaganih okoljevarstvenih ukrepov in ostalih predpisov, ki urejajo gradnjo in obratovanje tovrstnih objektov, pri normalnih pogojih obratovanja, ne bo preseglo dopustne stopnje obremenjevanja okolja.

II.
Navedeni dokumenti bodo razgrnjeni od PONEDELJKA, 21. 8. 2000, do vključno SREDE, 6. 9. 2000, v prostorih UPRAVNE ENOTE KRANJ, SLOVENSKI TRG 1, KRANJ, v sobi 93 - pritličje, med uradnimi urami.

III.
V času javne razgrnitve bo organizirana javna obravnava in zaslišanje nosilcev posega v prostor v sredo, 30. 8. 2000, ob 16. uri v sejni sobi Mestne občine Kranj, št. 14, Slovenski trg 1, Kranj.

IV.
Javne obravnave se bodo udeležili predstavniki Save Kranj, d.d., Škofjeloška cesta 6, 4000 Kranj, Zavoda za zdravstveno varstvo Kranj, Gosposvetska ulica 12, 4000 Kranj, Ministrstva za okolje in prostor RS, Uprave za varstvo narave, Vojkova 1 b, Ljubljana, organizacije, ki so dale soglasje k lokacijski dokumentaciji in h gradnji, neposredni mejaši ter vsakdo, ki je mnenja, da bodo s predmetno gradnjo prizadete njegove pravice in pravne koristi.

V.
Pripombe in predloge k osnutku odločbe enotnega dovoljenja za gradnjo zainteresirani v času javne razgrnitve vpišejo v knjigo pripomb na mestu javne razgrnitve ali pošljejo v pisni obliki na naslov Upravne enote Kranj, Slovenski trg 1, Oddelek za okolje in prostor, 4000 Kranj. Obravnavane bodo le podpisane in s polnim naslovom opremljene pripombe in predlogi.

Načelnik
METOD FERBAR

Nadškof dr. Franc Rode bo jutri maševal v kranjski župnijski cerkvi

Cerkev sv. Kancijana je zdaj varna

Blagoslov del s slovesno sveto mašo bo jutri, v soboto, ob 18.30. Obnova je trajala leto dni, stala pa bo okrog 70 milijonov tolarjev.

Kranj, 18. avgusta - Župnijska cerkev sv. Kancijana in tovarišev Kancija, Kancijanile in Prota je najpomembnejši arhitekturni spomenik Kranja in hkrati eden najpomembnejših spomenikov gotskega stavbarstva v Sloveniji. Stara je okrog 560 let, na njenem mestu pa je ena od prednic stala že v predslovanski dobi.

Zob časa, kakor običajno rečemo različnim povodom, je cerkev krepko načel. Kranjski župnik, dekan **Stane Zidar,** pravi, da so priprave na obnovo cerkve trajale več let, prvi problem je bilo nacionalizirano lastništvo cerkve.

Pred letom dni se je kranjsko podjetje Saning lotilo obnove. Kmalu je postalo očitno, da je cerkev bolj poškodovana, kot je bilo videti. Severna stena je bila nagnjena že za dvajset centimetrov, cerkev je dobesedno lezla narazen in treba jo je bilo takoj zapreti. Zaprta je bila mesec pred božičem. Povezali so jo zunaj in znotraj, obnovili del ostrešja, jo prekrili. **"Cerkev je zdaj pod streho rešena in je povsem varna,"** pravi Stane Zidar, ki se po koncu obnove zahvaljuje vsem strokovnjakom, izvajalcem, nadzorni Meri Lavrič, seveda pa tudi ljudem, ki so obnovo omogočili.

Obnova bo stala okrog 70 milijonov tolarjev, 45,5 milijona tolarjev stroškov je že poravnanih. Kranjsko gospodarstvo je prispevalo tri milijone, mestna občina Kranj 4,5 milijona, krajevna skupnost Center bo dala dva milijona tolarjev za streho, kulturno ministrstvo je nakazalo štiri milijone, osem pa naj bi jih še. Kako razumevajoči, odprtih src in rok, so bili verniki, torej ni težko izračunati.

Jutri, v soboto, 19. avgusta, bo ob 18.30 v župnijski cerkvi sv. Kancijana in tovarišev posebna slovesnost. Ljubljanski nadškof in slovenski metropolit dr. Franc Rode bo blagoslovil opravljena dela in daroval sveto mašo, ob tej priložnosti pa bodo kranjski verniki lahko pozdravili tudi novega kaplana in se ob 30. obletnici mašništva veselili s svojim župnikom Stanetom Zidarjem. • **H. Jelovčan, foto: T. Dokl**

Denacionalizacijski postopki v Škofji Loki na ravni slovenskega povprečja

Brez denarja ni mogoče pričakovati pospeška

Čeprav so na Upravni enoti na prvi stopnji rešili že več kot tričetrt denacionalizacijskih zahtevkov, pa so jim zahtevnejši še ostali. Brez dodatnih sredstev in kadrov utegne denacionalizacija trajati še osem do deset let.

Škofja Loka, 18. avgusta - Eno od področij, ki mu je nova slovenska vlada posvetila precej več pozornosti, je zagotovo potek denacionalizacije, ki v naši državi ostaja po sedmih letih od sprejema zakona še na pol poti. Kaj se dogaja v konkretnem okolju smo želeli izvedeti na Upravni enoti v Škofji Loki. Njen načelnik ocenjuje, da je pomanjkanje sredstev in posledično kadrov največja ovira za hitrejšo izvedbo denacionalizacijskih postopkov, saj si nihče ne bi upal in mogel tega namerno zavlačevati.

"Znano je, da smo na denacionalizaciji v lanskem letu praktično prenehali delati", nam je uvodoma dejal načelnik Upravne enote Škofja Loka **Brane Murnik,** "saj je bilo denarja za delo oz. kadre občutno premalo." Tudi letos ni bolje, saj so denar dobili le v okviru postavke pogodbene obveznosti, nekaj tudi za izobraževanja, skupaj pa realno manj kot lani. Na Upravni enoti v Škofji Loki nimajo za te postopke zaposlenega pravnika, zato rešujejo denacionalizacijske zahtevke le s pravniki po pogodbah in šele v začetku julija (po zamenjavi vlade) so dobili v ta namen dodatnih 5 milijonov tolarjev ter obvestilo, da je možno odpreti novo delovno mesto. Žal je pravnike za delo v državni upravi težko dobiti, saj tudi na četrti razpis (ki še ni zaključen) niso dobili kandidatov, ki bi izpolnjevali pogoje. Če se bo to še ponovilo, se bodo morali odločiti za pripravnika, to pa pomeni potrebna dodatna usposabljanja, kar zahteva čas. Bistvenega pospeška tudi ob drugačnem odnosu pri financiranju torej v kratkem roku ni pričakovati in Murnik je prepričan, da bo za zaključek oz. rešitev vseh vloženih zahtevkov potrebni še 8 do 10 let. Statistika poteka denacionalizacije na Upravni enoti v Škofji Loki kaže naslednjo sliko: od skupno vloženih 728 zahtevkov je bilo na prvi stopnji rešenih 573 oz. 79 odstotkov od tega pa je dokončno rešenih (pravnomočnih) 391 odločb, kar pomeni 54 odstotkov. To pomeni, da je bilo od skoraj 2.500 hektarjev kmetijskih zemljišč vrnjenih 43 odstotkov, od 5.600 hektarjev gozdov pa skoraj vse: 88 odstotkov. Vrnjenih je bilo tudi 12 hektarjev stavbnih zemljišč in 39 tisoč kvadratnih metrov poslovnih prostorov. Določene so bile tudi odškodnine: za 48 milijonov v tolarjih, za 2,3 milijona nemških mark in za približno 10 tisoč dolarjev.

Brane Murnik

In kaj pomeni za postopke denacionalizacije zamenjava vlade? Poleg že omenjenih dodatnih sredstev in novega delovnega mesta, so po zamenjavi na državnem krmilu dobili obisk (upravno inšpekcijo so imeli v Škofji Loki še za časa prejšnje vlade) direktorice urada za denacionalizacijo Lukančičeve in sekretarja na ministrstvu za kmetijstvo zadolženega za vprašanja denacionalizacije Jakliča, ki ju je zanimal potek teh postopkov. Načelnik Brane Murnik ocenjuje, da imajo v Škofji Loki dobro storilnost, saj en delavec (po pogodbi) reši na mesec tri primere, slovensko povprečje pa sta dva rešena primera. Za Škofjo Loko je bilo značilno, da je bilo malo velikih in veliko malih nacionalizacij, hitrega povečevanja števila primerov pa po njegovem mnenju ni pričakovati, saj so bili do sedaj rešeni enostavnejši primeri, zahtevnejši pa še čakajo. Tudi z navodili in pravno prakso so težave, saj se sproti spreminjajo, pri čemer lahko omenimo, da naj bi se po zadnjih navodilih postopkovno ločevalo vračanje kmetijskih zemljišč od reševanja vlaganj v ta zemljišča.

Sicer pa so na upravni enoti neprestano pod dokaj hudim pritiskom nezadovoljnih upravičencev, celo groženj, političnih sumičenj, policijskih prijav in preiskav, ki bi želeli vračilo v naravi ali denarju in ne v obveznicah. Murnik ocenjuje, da se bo večina vrnjenega premoženja slej ko prej znašla na trgu, ko bodo lastniki ugotovili, da je premoženje tudi breme. Ne pozna primera, ko bi lastnik vrnjenega premoženja postal na področju oz. dejavnosti vrnjenega aktiven lastnik. Kljub mnogim očitkom in sumom, da se s temi postopki namerno zavlačuje, je prepričan, da si tega nihče ne bi upal, niti tega ne bi mogel počenjati. • **Š. Žargi**

Denacionalizacijska odločba za 126 mark

V Upravni enoti Škofja Loka ni večjih zahtevkov, oz. takih, ki bi posebej "odmevali", največje so zahteve dedičev družine Dolenc in Šivic. Prednostno so se posvetili zahtevkom do podjetij (npr. Alpetour, Šešir), saj je bila rešitev teh zahtevkov predpogoj za možnost lastninjenja. Zagotovo je v Škofji Loki posebno vprašanje vračanje kulturnih spomenikov, saj imajo praktično vsi objekti znotraj mestnega jedra z vsemi potrebnimi dokumenti tak status. Te zahtevke rešuje ministrstvo za kulturo, vključno z zahtevkom po denacionalizaciji Loškega gradu, pri čemer na upravni enoti občasno poskrbijo za zahtevano dokumentacijo, o poteku postopkov pa niso obveščeni. Denacinalizacijski upravičenci so zelo dosledni in striktno zahtevajo vračanje vsega, tako se je celo primerilo, da so izdali denacionalizacijsko odločbo za 126 nemških mark.

Na Oldhamski širši pločnik

Kranj, 18. avgusta - 3. julija letos je po treh mesecih del kranjski župan Mohor Bogataj odprl obnovljeno Oldhamsko cesto. Na slovesnosti je omenil tudi nekatere pomanjkljivosti, ki se jim predvsem zaradi težav pri pridobivanju dodatnih zemljišč niti projektanti, niti kasneje gradbeniki niso mogli povsem izogniti.

Med drugim je bil petmetrski pločnik ob hiši številka 7 zožan na vsega 80 centimetrov. Kmalu po odprtju obnovljene ceste pa je tudi ta ožina izginila. 90-letni Jože Poklukar je poslušal sosede, ki so ga uspeli prepričati, naj mestni občini odstopi kos svojega zemljišča za širši pločnik.

Pločnik so delavci Cestnega podjetja Kranj, ki so bili glavni izvajalci obnove Oldhamske ceste, brž "popravili", tako da je zdaj enako širok po vsej dolžini. Dokaz, da včasih samo lepa beseda s pravi strani dela čudeže. • **H. J.**

Žito v družbi uglednih svetovnih izdelovalcev

V Žito Gorenjki na pomenu pridobiva kruh

Žito razvija model regijskih pekarn, na Gorenjskem je to Žito Gorenjka, ki je v začetku julija pripojila Pekarno Kranj.

Kranj - Žito Gorenjka iz Lesc je v začetku julija pripojila Pekarno Kranj, kar je pomemben korak tudi za skupino Žito, ki razvija model regijskih pekarn. Uspešna pripojitev, ki so jo sprejeli tako lastniki kot zaposleni in vodstva je dober znak za uresničevanje podobnih ciljev tudi v drugih regijah, pravi Rudi Kajtner, predsednik uprave Žita. V Žito Gorenjki se je delež pekarstva s četrtine povečal na tretjino.

Žito Gorenjka je pred časom pridobila 33-odstotni lastninski delež v Pekarni Kranj, čemur je sledila pripojitev, kar so v začetku julija potrdili delničarji obeh družb. Pripojitev je smiselna zaradi dopolnjevanja njunih programov, dotedanji direktor Pekarne Kranj Janez Ahačič, ki je postal direktor programa pekarstva v Žito Gorenjki, pa pravi, da jim bo pripojitev omogočila nove investicije, s povečanjem obsega poslovanja pa bodo ohranili delovna mesta tako v Kranju kot v Lescah. 280 zaposlenim v Žitu Gorenjki se je tako pridružilo 75 zaposlenih v Pekarni Kranj.

Dodatno rast dosegajo predvsem na tujih trgih, lani je imel izvoz v vrednosti prodaje 18-odstotni delež. Vse pomembnejši postajajo trgi bivše Jugoslavije in novi trgi v vzhodni in zahodni Evropi.

Delnice Žita so 20. marca lani začele kotirati na borzi v kotaciji B, 16. junija letos pa so bile premeščene v kotacijo A. Prvi dan trgovanja je povprečna cena delnice znašala 20.502 tolarja, glede na splošno padanje ravni cen na borzi je 26. junija znašala 17.396 tolarjev, do 11. avgusta si je 'opomogla' na 20.025 tolarjev.

Delniška družba Žito je julija letos kot prva slovenska družba postala članica mednarodnega sveta Združenja proizvajalcev zasebnih blagovnih znamk (PLMA). Vanj so vključeni izdelovalci, ki svoje izdelke prodajajo tudi pod blagovnimi znamkami svojih poslovnih partnerjev, ne le pod svojimi. Tako v skupino Žito, kamor spada tudi Žito Gorenjka Lesce, zagotavljajo rast obsega poslovanja. Sodelovanje s tujimi partnerji je julija letos v družbah Žito Šumi in Žito Imeprial preraslo v kapitalsko naložbo skupine podjetij Hitschler International.

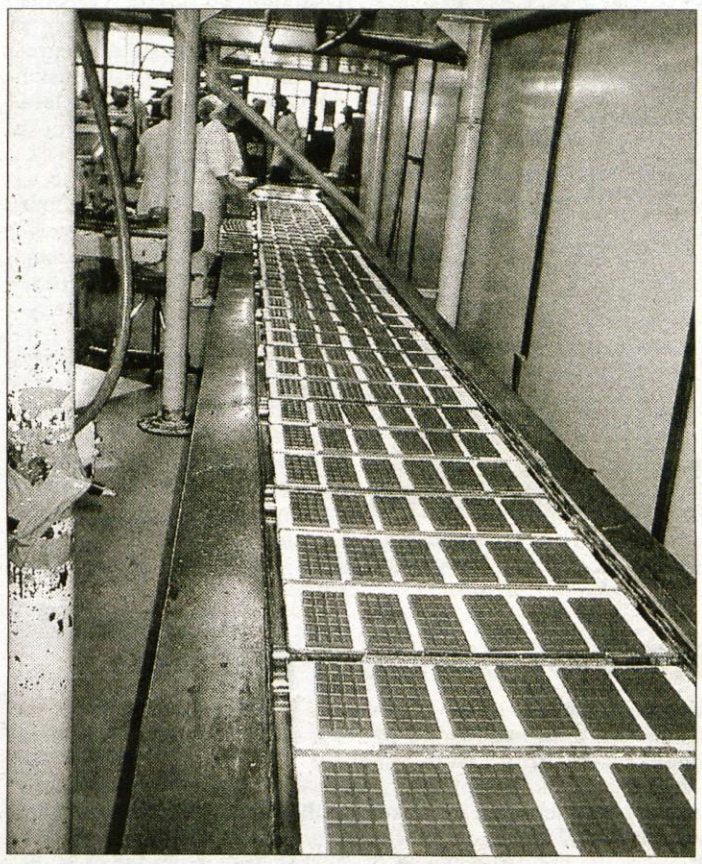

V Žito Gorenjki Lesce po pripojitvi Pekarne Kranj čokolada nima več polovičnega deleža, saj se je delež pekarstva s četrtine povečal na tretjino.

Donosnost kapitala bodo letos povečali na pet odstotkov

Delničarji Žita Gorenjke so sprejeli tudi poročilo za lansko leto in za dividende namenili dobiček iz leta 1994 v višini 21 milijonov tolarjev. Tako bruto dividenda na delnico znaša 25 tolarjev. Sklad lastnih delnic so s pet povečali na največ deset odstotkov. Lanski dobiček, ki je znašal 89 milijonov tolarjev, je ostal nerazporejen. Preostanek dobička iz leta 1994 v višini 1,8 milijona tolarjev pa so namenili za rezerve.

V prihodku Žita Gorenjke je imela lani čokolada skoraj polovični delež, po četrtinskega pa pekarski izdelki in pecivo. S pripojitvijo Pekarne Kranj se je delež pekarstva povečal na približno tretjino vseh prihodkov. V letošnjih prvih petih mesecih so za 14-odstotkov povečali prihodke glede na enako lansko razdobje.

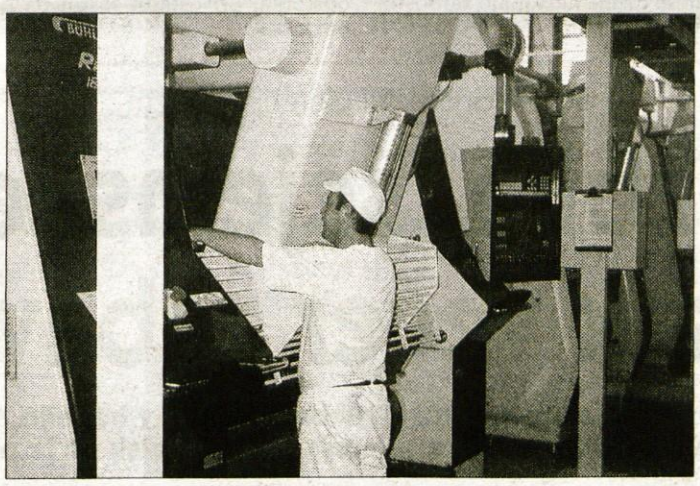

V Žitu Gorenjki skrbijo, da so v njihovih izdelkih le gensko nespremenjene surovine. Zato od svojih dobaviteljev zahtevajo certifikate o izvoru dobavljenih surovin.

Žito Gorenjka je lani pridobila certifikat ISO 9002, dogradili so informacijski sistem in izvedli obsežne investicije v avtomatizacijo in posodobitev proizvodnje, znašale so 280 milijonov tolarjev, kar je predstavljalo desetino vseh prihodkov.

Žito Gorenjka je v letošnjih prvih petih mesecih ustvarila 60 milijonov tolarjev dobička, s čimer dosega letošnji plan, ki znaša 160 milijonov tolarjev. Donosnost kapitala je lani znašala 3 odstotke, letos nameravajo doseči 5-odstotno.

V Žitu razmišljajo o selitvi proizvodnje v južne dele države

Lansko leto je bilo za skupino Žito prelomno, saj so se notranje kapitalsko konsolidirali. Delniški družbi Žito je bila pripojena družba Žito PT Pekarstvo in testeninarstvo in nanjo prenesena dejavnost Žito Pekarne Vir in Žito Pekarne Krško.

Čisti dobiček Žita je lani znašal 473 milijonov tolarjev in ostal nerazporejen, tako kot dobiček leta 1998, ki je znašal 347 milijonov tolarjev. Za dividende so namenili dobiček iz preteklih let, bruto dividenda na delnico znaša 460 tolarjev.

V letošnjih prvih petih mesecih so na področju mlinarstva, pekarstva, testeninarstva, slaščičarstva in zamrznjene hrane prodajo v primerjavi z enakim lanskih razdobjem povečali za šest odstotkov, vrednost prodaje na domačem in tujem trgu pa kar za deset odstotkov. Znašala je skoraj štiri milijarde tolarjev od tega 95 odstotkov na domačem trgu.

• M.V.

Letos v Koelnu slovenska naravna zdravilišča

Kranj - Poletna turistična sezona je na vrhuncu, v turističnih podjetjih pa se že pripravljajo na prihodnje leto. V nemškem Koelnu bo od 22. do 24. avgusta potekala turistična borza RDA, Slovenija se bo letos predstavila z naravnimi zdravilišči.

Slovenska nacionalna turistična organizacija turistični borzi v Koelnu posveča posebno pozornost in Center za promocijo turizma že petič pripravlja nastop na največji borzi avtobusnih turističnih prevoznikov. Leta 2002 bo letna skupščina RDA namreč potekala v Portorožu.

RDA je največje združenje avtobusnih prevoznikov na svetu, ima približno 3.500 članov, sestavlja ga več kot šestdeset združenj. Gre izključno za poslovno borzo, obiščejo pa jo vsi najpomembnejši 'avtobusarji' in ponudniki avtobusnih potovanj. Lani je sejem obiskalo 14.500 poslovnih obiskovalcev.

Slovenska stojnica bo merila 140 kvadratnih metrov, sodelovalo bo 55 predstavnikov iz 27 slovenskih turističnih podjetij. Lani je bila v ospredju predstavitve Obala, letos bodo naravna zdravilišča, ki so na nemškem trgu zanimiva zlasti za avtobusne prevoznike. Del stojnice bo urejen kot prijeten zdraviliški park z drevesi, vodometom in bio barom z bogato ponudbo brezalkoholnih pijač.

Zveza potrošnikov opozarja

Najpogostejše pritožbe gostov

Kranj - Zveza potrošnikov Slovenije je turistične agencije opozorila, kakšne so najpogostejše pritožbe gostov. Velikokrat jih prepozno obvestijo o odhodu letala, kataloške informacije o cenah pa niso popolne.

Pri letalskih paketih agencije ljudi obveščajo o odhodu letala v zadnjem trenutku, čas odhoda pa je takšen, da bistveno skrajšuje celotni čas turističnega potovanja. Gost denimo vplača sedemdnevni aranžma (od sobote do sobote), le nekaj dni pred odhodom pa izve, da bo letalo poletelo v soboto pozno popoldne oziroma zvečer, čas odhoda domov pa bo naslednjo soboto v zgodnjih jutranjih urah. Gostje se seveda čutijo prikrajšane, še zlasti, če za to izvedo le nekaj dni pred poletom.

Druga najpogostejša pritožba se nanaša na cene v katalogih, ki vsebujejo način obračunavanja štirinajstdnevnega letovanja (prvi teden in dodatni teden). V poletnih mesecih se cene spreminjajo iz tedna v teden in ljudem ni povsem jasno, katera velja za dodatni teden. Nekatere agencije upoštevajo cene od datuma odhoda, druge pa ceno za datum obdobja dodatnega tedna.

Kadrovskih štipendij le še za ščepec

Milejši pogoji za državne štipendije

Včasih je bilo na Gorenjskem več tisoč kadrovskih štipendij, za prihodnje šolsko leto so jih gorenjska podjetja razpisala le 192.

Kranj - Bliža se novo šolsko leto in z njim tudi zanimanje za štipendije. Število kadrovskih štipendij se na Gorenjskem vztrajno zmanjšuje, za lansko šolsko leto je bilo razpisanih le 213, kar je toliko, kolikor so jih včasih samo v Iskri podelili vsako leto. Več zanimanja kot doslej pričakujejo za državne štipendije, saj so nekoliko omilili pogoje.

Na Gorenjskem so včasih podjetja in drugi delodajalci podelili več tisoč kadrovskih štipendij letno, za različne poklice in stopnje izobrazbe. Lani so razpisali le 213 štipendij, vendar še teh niso vseh podelili, saj je bilo zlasti za gradbeništvo med mladimi premalo zanimanja. Za prihodnje šolsko leto je bilo razpisanih le še 192 kadrovskih štipendij, razpisala so jih tudi čevljarska in gradbena podjetja, zato vseh verjetno spet ne bodo dodelili.

Zavod za zaposlovanje je 19. aprila letos v posebni publikaciji "Skupni razpis kadrovskih štipendij" objavil razpis, publikacija je na voljo na vseh šolah, najdete ga tudi na spletnih straneh Zavoda za zaposlovanje www.ess.gov.si..

Ker je kadrovskih štipendij vse manj, so toliko bolj dobrodošle državne, zanje je denar zagotovljen v državnem proračunu. Vendar je lani njihovo število upadlo, državne štipendije je prejemalo 5.331 dijakov in študentov, od tega 991 Zoisove štipendije. V zadnjem letu pa je bilo 4.997 državnih štipendistov, med njimi je bilo 1.070 Zoisovih štipendij, ki so namenjene intelektualno in umetniško posebej nadarjenim dijakom in študentom.

Razpis državnih štipendij za novo šolsko leto je bil že objavljen, dijaki morajo vloge oddati do 5. septembra, študentje do 6. oktobra. Zanje pričakujejo večje zanimanje, saj so pogoje nekoliko omilili pogoje in državne štipendije bo lahko pridobilo več socialno šibkih dijakov in študentov. Merilo je dohodek na družinskega člana, ki so ga s 40 zmanjšali na 30 odstotkov celoletne zajamčene plače (615.523 tolarjev); pri dijakih s 36 na 26 odstotkov in pri študentih s 47 na 40 odstotkov. • M.V.

Kompas letos brez rdečih številk

Toliko gostov kot vse druge agencije

Vrata bodo odprli strateškim investitorjem, v dokapitalizaciji bosta sodelovali Nova Ljubljanska banka in Zavarovalnica Triglav.

Kranj - Delniška družba Kompas je lansko leto zaključila z rdečimi številkami, brez večjih napak pa so izpeljali združitev družb Kompas Holidays in Kompas Turizem. Letos poslujejo precej bolje in ob koncu leta pričakujejo približno 100 milijonov tolarjev dobička. Kompas bo letos v Slovenijo pripeljal približno 45 tisoč gostov, kar je toliko kot vse druge slovenske agencije skupaj.

Kompas je svoje poletne kataloge izdal na trgih Slovenije, Italije, Avstrije, Madžarske in Češke v nakladi 280 tisoč izvodov. Delež slovenske ponudbe je v njih večji kot doslej, domača ponudba je bolje zastopana tudi v drugih Kompasovih katalogih. Kompas goste v tujini pridobiva tudi v sodelovanju z Neckermanom, ki je eden največjih organizatorjev potovanj na svetu.

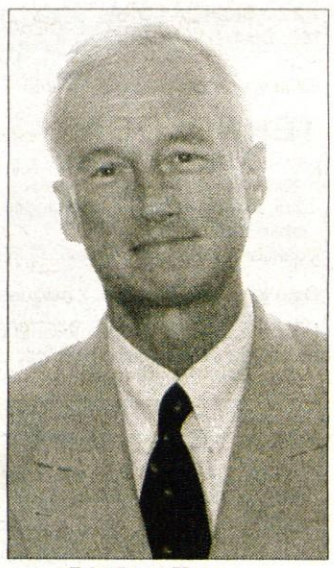

Direktor Kompasa Janez Pergar

Zelo pomembna je za Kompas seveda Hrvaška, tja bodo letos popeljali več kot 110 tisoč gostov, od tega približno 35 tisoč iz Slovenije in prav toliko iz Nemčije. Kompas ima v Poreču svoje podjetje, pred meseci so ustanovili konzorcij za naložbe v hrvaški turizem. Izbrali so deset krajev na hrvaški obali, kjer bodo načrtno vlagali.

Tudi v turizmu postajajo vse bolj pomembne elektronske informacije, zato v Kompasu gradijo bazo potovalnih agencij, prek nje bodo povezani z vsem svetom. V prvem koraku bo možna internetna prodaja slovenske in hrvaške ponudbe, kasneje se bodo vključili v enega od svetovnih distribucijskih centrov. Pogodbo bodo podpisali z nemškim Omnis-Online, katerega lastnika sta Lufthansa in Deutsche Bank, s čimer bo Kompas postal regionalni zastopnik za Slovenijo, Madžarsko, Hrvaško, Bosno in Hercegovino in Črno goro. Prodaja s pomočjo interneta narašča in predstavlja že 3 odstotke celotne prodaje.

Tudi potovalna industrija se hitro globalizira in nastaja svetovna mreža. V Kompasu je v teku projekt povezave štirih obstoječih mrež, ki jo bo sestavljalo 250 turističnih agencij. Na zanesljivi, skrbni in varni storitvi, podprti z najsodobnejšo informacijsko tehnologijo temelji tudi politika kakovosti, prihodnjo pomlad nameravajo pridobiti certifikat ISO 9001.

Kompas namerava odpreti vrata tudi strateškim investitorjem, saj brez novega kapitala ne bodo uspeli doseči vseh zastavljenih ciljev. Tako je že znano, da se bosta v dokapitalizacijo vključili tudi Nova Ljubljanska banka in Zavavarovalnica Triglav.

Sto let Vzajemne zavarovalnice v Ljubljani

Stoletnica slovenskega zavarovalništva

Kranj - 5. julija je minilo natančno sto let, odkar je bila v Ljubljani ustanovljena Vzajemna zavarovalnica, njeno tradicijo danes nadaljuje Zavarovalnica Triglav.

Vzajemna zavarovalnica Ljubljana je bila leta 1900 edina slovenska zavarovalnica z domačim kapitalom. Ustanovni odbor se je prvič sestal 3. decembra 1899 pod vodstvom odvetnika in poslanca Ivana Vencajza. Ustanovljena je bila 5. julija 1900, kar je bilo sorazmerno hitro, poslovati je začela že 1. avgusta, najprej je uvedla požarno zavarovanje in zavarovanje cerkvenih zvonov pred poškodbami. Prva zavarovalna polica je bil sklenjena v Mokronogu na Dolenjskem.

Ustanovljena je bila v času Krekovega gibanja, ki je slonelo na vzajemnosti in zadružništvu. Poleg številnih zadrug in hranilnic so ustanovili tudi zavarovalnico. Iz tujih zavarovalnic je namreč odtekal denar v tujino, odškodnine so bile nizke, pogosto pa niso zavarovale nevarnosti, ki so najbolj ogrožale slovenskega človeka. Eden od ustanoviteljev je bil ljubljanski škof A.B. Jeglič, ki je nazadnje v celoti zagotovil sredstva ustanovitvenega sklada in Vzajemna zavarovalnica je hitro razvila svojo poslovno mrežo po farah na Kranjskem, Štajerskem, Koroškem in Primorskem. Deželna vlada ji ni bila najbolj naklonjena, tedaj je bilo v Ljubljani kar triindvajset poslovalnic tujih zavarovalnic.

V novi državi SHS je svoje delovanje razširila na jugovzhod in leta 1935 je bila po vplačani premiji deseta največja zavarovalnica. Po koncu druge svetovne vojne se je preimenovala v Zavarovalni zavod Slovenije. Vzajemna zavarovalnica je veliko pozornost posvečala kadrom, njeni sodelavci so napisali precej strokovnih člankov. Zato je zgodovinski spomin nanjo ostal, medtem ko je skoraj pozabljena zavarovalna banka Slavija iz Ljubljane, ki je bila na začetku po premiji precej večja od Vzajemne zavarovalnice, med drugim o njeni zanimivi zgodovini piše Franc Škufca v glasilu Obzornik, ki ga izdaja Zavarovalnica Triglav.

GORENJSKA PREDILNICA

GORENJSKA PREDILNICA
LT BARVARNA, d.o.o.
Kidričeva c. 75
4220 ŠKOFJA LOKA
tel.: 064/611-182

Objavlja prosto delovno mesto

TEHNOLOGA

Pogoji:
- dipl. inženir kemijske tehnologije ali dipl. strojni inž. - smer energetik
- lahko tudi pripravnik
Poskusno delo 6 mesecev.

Delo je za določen čas, z možnostjo zaposlitve za nedoločen čas.

Prijave z dokazili o izpolnjevanju pogojev pošljite v 8 dneh po objavi na naslov: Gorenjska predilnica, LT Barvarna, kadr. služba, Kidričeva c. 75, 4220 Škofja Loka.

REPUBLIKA SLOVENIJA
MINISTRSTVO ZA FINANCE

objavlja

POGOJE

28. AVKCIJE TRIMESEČNIH ZAKLADNIH MENIC in 6. AVKCIJE ŠESTMESEČNIH ZAKLADNIH MENIC, ki bo v torek, 22. 8. 2000, v času od 13.30 do 14.00 ure.

Razpisana emisija **osemindvajsete serije** trimesečnih zakladnih menic z oznako **RSTZM028301100** znaša **4.000.000.000,00 SIT** oziroma **400.000** lotov v apoenih po 10.000,00 SIT.
Razpisana emisija **šeste serije** šestmesečnih zakladnih menic z oznako **RSSZM006010301** znaša **2.000.000.000,00 SIT** oziroma **200.000** lotov v apoenih po 10.000,00 SIT.
Obrestna mera trimesečnih in šestmesečnih zakladnih menic se bo oblikovala na podlagi cene, določene na avkciji.
Vplačilo na avkciji sprejetih naročil trimesečnih in šestmesečnih zakladnih menic bo **24.08.2000.**
Republika Slovenija jamči za izplačilo **28. serije** trimesečnih zakladnih menic, ki bo **30. 11. 2000,** in **6. serije** šestmesečnih zakladnih menic, ki bo **1. 3. 2001.**
Vlagatelji lahko svoja naročila za nakup trimesečnih in šestmesečnih zakladnih menic posredujejo preko naslednjih pooblaščenih vpisnikov:
Abanka (01/471 82 04), Bank Austria Creditanstalt (01/477 78 53), Banka Vipa (05/338 53 02), Factor banka (01/437 76 13), Nova Kreditna banka Maribor (02/229 23 22), Nova Ljubljanska banka (01/476 52 06), SKB banka (01/471 54 90).
Podrobne informacije dobite pri vseh pooblaščenih vpisnikih in izdajatelju: Ministrstvo za finance, Zakladnica - Sektor za upravljanje z likvidnostjo proračuna, Beethovnova 11, 1502 Ljubljana, telefon: 01/478 65 55, 01/478 63 34, 01/478 62 31, telefaks: 01/425 70 66, e-mail: majda.vrhovec@mf-rs.si, tomaz.oplotnik@mf-rs.si, primoz.dolenc@mf-rs.si, spletna stran: http://www.sigov.si/mf/slov/menice/prosp.html.

MINISTRSTVO ZA FINANCE
ZAKLADNICA

Slovensko združenje rezbarjev in modelarjev lesa

Rezbarska razstava

Kranj - Združenje rezbarjev in modelarjev lesa Slovenije pripravlja prvo vseslovensko rezbarsko razstavo, ki jo nameravajo postaviti v Hočah pri Mariboru.

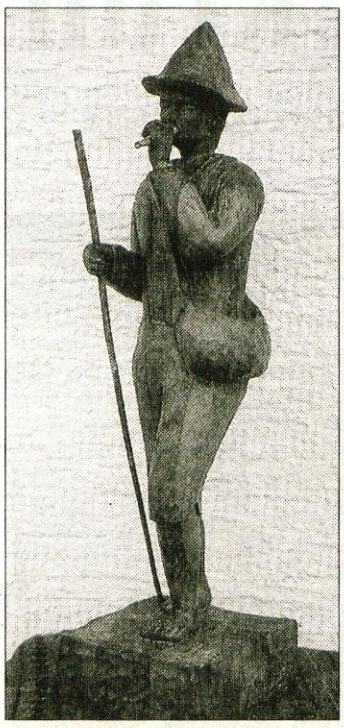

Pastirčka je izrezljal Srečko Ornik, ki pripravlja slovensko rezbarsko razstavo.

Združenje rezbarjev in modelarjev lesa Slovenije je na začetku svoje poti, njegov predsednik je Srečko Ornik. V kulturnem domu Hoče pri Mariboru nameravajo pripraviti veliko vseslovensko razstavo rezbarjev in modelarjev lesa in tako predstaviti rezbarjev vseh starosti, iz vse Slovenije. Srečko Ornik pravi, da imajo za postavitev razstave podporo Antona Obrehta, župana občine Hoče-Slivnica.

Razstava bo seveda velik organizacijski podvig, ker je združenje šele nastalo, namreč nimajo podatkov o slovenskih rezbarjih in modelarjih lesa. Zato lahko pokličete Srečka Ornika po telefonu številka 062/605-1071 ali mu pišete na naslov: Srečko Ornik, Hudourniška 15, Radizel, 2312 Orehova vas. Predsednik združenja obljublja, da bodo z vsemi navezali stike, saj si želijo dobrega sodelovanja.

Na Gorenjskem je precej rezbarjev, nekateri so se že uspeli uveljaviti, drugi še niso znani, zato jim bo povezovanje toliko bolj dobrodošlo. Na razstavi nameravajo podelili nagrade, pripravljajo tudi presenečenja. Seveda pričakujejo, da bo razstava deležna tudi medijske pozornosti.

Rexelov prevzem pravilen

Kranj - Urad za varstvo konkurence je 10. avgusta odločil, da francoska multinacionalka Rexel v skladu s pravili prevzema ljubljansko družbo Elektronabava.

Rexel je bil dolžan prevzem priglasiti, ker je Elektronabava v zadnjih dveh letih imela več kot 8 milijard tolarjev prometa. Lani je znašal 10,2 milijarde tolarjev, leto poprej 11 milijard tolarjev. Rexel doslej ni bil prisoten na slovenskem trgu in urad je presodil, da ni izkazan sum, da bi bila s tem onemogočena konkurenca na področju trgovine z elektromaterialom na debelo. Na našem trgu je že prisotna tudi družba Machioll, največja trgovina z elektrotehničnimi izdelki v Italiji, nekatere druge nastopajo samostojno ali prek svojih zastopnikov.

MEŠETAR

Cene sadja in vrtnin

Po tržnih informacijah kmetijske svetovalne službe veljajo pri prodaji sadja in vrtnin na debelo naslednje cene (v tolarjih za kilogram):

* krompir	25 - 40	* korenje	80 - 180
* zelje	30 - 60	* čebula	45 - 80
* česen	220 - 280	* kumare	30 - 70
* peteršilj	200 - 400	* rdeča pesa	90 - 150
* solata endivija	140 - 180	* domača solata	180 - 200
* koleraba	140 - 160	* blitva	100 - 150
* cvetača	180 - 280	* brokoli	180 - 220
* jabolka	75 - 135	* hruške	110 - 180
* breskve	90 - 160	* nektarine	180 - 280

Stroški pridelovanja silažne koruze 5,55 tolarja

Na oddelku za ekonomiko kmetijstva pri Kmetijskem inštitutu Slovenije so na osnovi modela ocenili letošnje stroške pridelovanja koruzne silaže, ki vključujejo tudi spravilo z enovrstnim priključnim silokombajnom, siliranje v koritastem silosu ter tlačenje in pokrivanje s folijo. Po julijskih cenah so pridelovalni stroški znašali 5,55 tolarja za kilogram, pri čemer ta cena velja za kmetije, ki so se obvezno ali prostovoljno vključile v sistem davka na dodano vrednost in imajo torej pravico do poračuna vstopnega davka. Pri modelu so upoštevali nadpovprečno produktivnost, ki jo je mogoče doseči na en hektar veliki, zaokroženi njivi, oddaljeni od kmetije en kilometer, povprečni neto pridelek 47 ton na hektar in 15-odstotne izgube. Od skupnih hektarskih stroškov (287.819 tolarjev) so odšteli neposredno državno plačilo v znesku 27.000 tolarjev, upoštevali pa so tudi, da pridelovalec izpolnjuje pogoje za povračilo polovice trošarine za pogonsko gorivo.

Dražja kruh in moka

Večina slovenskih pekarn je prejšnji teden podražila kruh in ostale izdelke iz moke, ostale pa bodo verjetno to storile v kratkem. Glavni razlog za podražitev je višja odkupna tržna cena domače pšenice, ki je poskočila na okrog 35 tolarjev za kilogram. Zvišanje cene je posledica zelo kakovostne domače letine, podražitve pšenice na svetovnih trgih ter višje cene naftnih derivatov na domačem in tujem trgu. Medtem ko mlinarji pekom že prodajajo moko po višji ceni, so nekateri to storili ali vsaj napovedali tudi za maloprodajo.

Vzajemni skladi manj "poskočni"

Vzajemni skladi so letos na splošno manj "poskočni" kot v prejšnjih letih. Kot je razvidno iz tečajnice z dne 14. avgusta, je pri petih od skupno osemnajstih skladov vrednost enote letos nižja, kot je bila ob koncu lanskega leta, pri sedmih je narasla do dva odstotka, pri ostalih šestih pa od dva do nekaj več kot trinajst odstotkov.

50. Mednarodni Gorenjski sejem

Velika izbira, sejemske cene, vsak večer zabava

Za jubilejni avgustovski sejem v Kranju, ki ga bodo zaprli v nedeljo, 20. avgusta, so za raznovrstno ponudbo značilne sejemske cene, obisk pa je povprečen.

Kranj, 17. avgusta - Po tednu dni jubilejnega Gorenjskega sejma že lahko ugotovimo, da je letošnja prireditev, poznana kot prva tovrstna slovenska prireditev, uspela. Ob raznovrstni ponudbi, saj se je Kranj na razstavišču tokrat spremenil v največjo in najbolje založeno ter tudi po cenah ugodno trgovino, je vsak večer tudi veselo in zabavno na prireditvenem prostoru z različnimi glasbenimi skupinami.

Razstavljavci, posebno tisti, ki so se tokrat še posebej pripravili na predstavitev in nastop na sejmu, ponujajo tudi različne izdelke po sejemskih cenah. Takšen nastop bo kljub povprečnemu obisku, zelo dobro obiskana sta bila minula nedelja in praznični torek, za njihovo predstavitev na sejmu najbrž poslovno uspešen.

Še vedno največ povpraševanja je ob različni kmetijski mehanizaciji, ki je tudi tokrat na tem sejmu tradicionalno precej zastopana, po avtomobilih, beli tehniki, različnih gospodinjskih in drugih aparatih pa tudi tekstil in različni drobni predmeti imajo kar številne kupce.

Slednji pa prihajajo na letošnji jubilejni Gorenjski sejem, ki vsebinsko in poslovno potrjuje svojo dolgoletno tradicijo in zanimanje, iz različnih krajev Slovenije, precejšen obisk pa beležijo tudi z avstrijske Koroške.

Pestro ponudbo različnih izdelkov razstavljavci pogosto popestrijo z različnimi predstavitvami in pokušinami. Slednjih je kar nekaj v obeh razstavnih halah in tudi na zunanjem prostoru.

Vsak dan pa je živahno tudi na razstavnem prostoru Gorenjskega glasa, kjer se predstavljajo poslovni sodelavci, med gosti pa so tudi glasbene skupine. Gostinci in glasbeniki pa imajo sicer največ dela po osmi zvečer, ko se sejem zapre, oživi pa zabaviščni prostor. • **A. Žalar**

Obisk iz Celovca - Gorenjski sejem sta sredi tedna obiskala tudi referent za kulturo in turizem deželnega mesta Celovec dr. Dieter Jandl in njegov pomočnik Tomasch Schneider. Tako kot številni obiksovalci in poslovni partnerji sta se tudi gosta iz Celovca, kjer v teh dneh poteka Celovški sejem, ustavila na našem razstavnem prostoru. Njun obisk smo izkoristili za žrebanje vstopnic za Celovški sejem, ki bo odprt do nedelje, 20. avgusta. Srečne dobitnike vstopnic in drugih nagrad iz nagradnih iger objavljamo na 26. strani. • **A. Ž.**

Včeraj je obiskal Gorenjski sejem tudi predsednik državnega zbora dr. Janez Podobnik.

Rast bilančne vsote višja od načrtovane

Abanka dobro posluje

Kranj - Abanka je v letošnjem prvem polletju dosegla 173,88 milijarde tolarjev bilančne vsote, kar je za 16,5 odstotka več kot ob koncu lanskega leta in za 7,5 odstotka več, kot so načrtovali.

Prihodki Abanke so v letošnjem prvem polletju dosegli 10,9 milijarde tolarjev, kar je za 55,2 odstotka več kot lani v tem času. Čisti dobiček se je povečal za 25 odstotkov in znaša 754 milijonov tolarjev. V Abanki imajo pri posojilih 54,5-odstotni delež strank, ki niso banke, pri tem je banka največ oziroma 62,8 odstotka kreditov namenila gospodarstvu. Zbrana sredstva so se v letošnjem prvem polletju povečala za 9,7 odstotka, v njih imajo varčevalci 38,7-odstotni delež. Na povečanje zbranih sredstev so najbolj vplivali kratkoročni tolarski depoziti, izdaja vrednostnih papirjev in obveznice četrte emisije.

Večji promet in dobiček Aerodroma Ljubljana

Vse več potnikov na brniškem letališču

Krnaj - Na letališču Brnik so imeli v letošnjem prvem polletju 446 tisoč potnikov, kar je za 17 odstotkov več kot lani v tem času. Število operacij letal se je povečalo za 15 odstotkov in prav za toliko tovorni letalski promet.

Čisti prihodki od prodaje so v letošnjem prvem polletju znašali 2,14 milijarde tolarjev, kar je 15,3 odstotka več kot lani v tem času. Čisti dobiček je znašal 574,1 milijona tolarjev in je bil za 31,6 odstotka višji kot lani v prvem polletju. Na tako dober rezultat je vplivala nižja rast stroškov, vsi načrtovani pa v letošnjem prvem polletju še niso nastali, zato v drugi polovici leta pričakujejo večje. Za investicije so v prvi polovici leta namenili 405 milijonov tolarjev. Med večjimi je bilo dokončanje gradnje velikega garažnega objekta za specialna vozila, ki služijo pri sprejemu in odpravi letal. V potniškem terminalu so namestili transportne trakove za prtljago in napravo EDS za pregled prtljage. Razširili so parkirišče za osebna vozila.

Plače ne naraščajo

Kranj - Povprečna bruto plača je junija znašala 187.817 tolarjev, povprečna neto plača pa 118.040 tolarjev.

Junijska bruto plača je bila v primerjavi z mesecem prej za 0,1 odstotka nižja, v primerjavi z lanskim junijem za 9,5 odstotka višja. Letošnja rast bruto plač je 3,8-odstotna. Povprečna neto plača je junija znašal 118.040 tolarjev, v primerjavi z majem je bila za 0,2 odstotka manjša, v primerjavi z lanskim junijem za 9,1 odstotka večja. Realno se je povprečna mesečna bruto plača junija v primerjavi z majem zmanjšala za 0,7 odstotka, v primerjavi z lanskim junijem za 0,2 odstotka. V letošnjem prvem polletju je v primerjavi prvim polletjem realno povečala za 0,4 odstotka.

Tilia boljša, kot so pričakovali

Tilia se bo združila z Zavarovalnico Maribor

Ravnokar potekajo cenitve, s katerimi bodo določili menjalno razmerje in vse kaže, da se bosta združili s prihodnjim letom.

Kranj - Novomeška zavarovalnica Tilia letos dobro posluje, v prvem polletju so ustvarili 300 milijonov tolarjev dobička, kar je precej več, kot so načrtovali, saj v letošnjem letu pričakujejo 400 milijonov tolarjev dobička. Polletno poslovanje še ne daje celotne slike, vendar je vsekakor boljše kot lani.

Lansko leto je bilo za zavarovalnico Tilio prelomno, saj so jih pestili stari, neizterjani dolgovi, rezervacije pa so bile slabe. Vendar so težave prebrodili, lani so zbrali za 4,8 milijarde tolarjev zavarovalnih premij in ustvarili 5,6 milijona tolarjev čistega dobička. Imetnikom življenjskih zavarovalnih polic so pripisali 90 odstotkov od skupno 49 milijonov tolarjev lanskega dobička.

Letos načrtujejo kar 400 milijonov tolarjev čistega dobička in že v prvem polletju so dosegli tri četrtine načrta. Zavarovalne premije naj bi letos povečali za 21 odstotkov ter nekoliko zmanjšali stroške. Škode trenutno predstavljajo 70 odstotkov zbranih premij, še letos naj bi za zmanjšali pod 70 odstotkov.

Večjih naložb letos ne načrtujejo, prodali so družbo za upravljanje Vizija in junija že objavili razpis o prodaji nepremičnih, ki jih za svojo dejavnost ne potrebujejo. Osredotočili se bodo namreč na zavarovalni posel. Čakajo na odobritev pokojninskega načrta in pokojninske družbe, ki jo ustanavljajo skupaj z Zavarovalnico Maribor, Nove Kreditno banko Maribor in Savo Kranj.

Rekar ostaja direktor Slovenske razvojne družbe

Kranj - Minulo sredo se je sestal novi nadzorni svet Slovenske razvojne družbe, njegov predsednik je postal Bojan Starman, državni sekretar za industrijo na ministrstvu za gospodarske dejavnosti.

Starmanova namestnica je postala Hilda Tovšak, sicer pa o kadrovskih zadevah na seji niso razpravljali, kar pomeni, da dr. Marjan Rekar ostaja predsednik uprave Slovenske razvojne družbe. Nadzorni svet bo že konec meseca obravnaval poslovno poročilo za lansko leto in letošnje načrte ter konkretne projekte. Prevetrili bodo premoženje podjetij, ki se niso pravočasno privatizirala, terjatve v državah bivše Jugoslaije, morebitne denacionalizacijske obveznost, republiške obveznice itd, kar vse predstavlja približno 200 milijard tolarjev.

KOLIKO JE VREDEN TOLAR

KRANJ, 18.8.2000

	nakupni/prodajni		nakupni/prodajni		nakupni/prodajni	
MENJALNICA	1 dem		1 ats		100 itl	
A BANKA (Tržič, Kranj, Jesenice)	NISO POSREDOVALI PODATKOV					
GORENJSKA BANKA (vse enote)	NISO POSREDOVALI PODATKOV					
HRANILNICA LON, d.d. Kranj	106,40	106,70	15,10	15,16	10,70	10,76
HIDA - tržnica Ljubljana	NISO POSREDOVALI PODATKOV					
HRAM ROŽCE Mengeš	NISO POSREDOVALI PODATKOV					
ILIRIKA Jesenice	NISO POSREDOVALI PODATKOV					
ILIRIKA Kranj	202 17 22					
ILIRIKA Medvode	NISO POSREDOVALI PODATKOV					
INVEST Škofja Loka	NISO POSREDOVALI PODATKOV					
KREKOVA BANKA Kranj, Šk. Loka	106,25	106,88	15,10	15,19	10,73	10,80
LEMA Kranj	NISO POSREDOVALI PODATKOV					
VOLKSBANK-LJUD. BANKA d.d.,Ljubljana	106,28	106,88	15,08	15,22	10,71	10,82
LOKACOMMERCE, Škofja Loka	NISO POSREDOVALI PODATKOV					
NOVA LB Kamnik, Kranj, Šk. Loka, Medvode	NISO POSREDOVALI PODATKOV					
ROBSON Mengeš	NISO POSREDOVALI PODATKOV					
PBS D.D. (na vseh poštah)	105,25	106,83	14,17	15,17	10,05	10,78
ŠUM Kranj	236 26 00					
TALON Škofja Loka	106,40	106,80	15,10	15,19	10,72	10,79
TENTOURS Domžale	NISO POSREDOVALI PODATKOV					
TRG Bled	NISO POSREDOVALI PODATKOV					
TROPICAL Kamnik - Bakovnik	NISO POSREDOVALI PODATKOV					
WILFAN Jesenice supermarket Union	586 26 96					
WILFAN Kranj	236 02 60					
WILFAN Radovljica, Grajski dvor	530 40 40 (8.h - 13.h, 13.45h - 18.h)					
WILFAN Tržič	596 38 16					
povprečni tečaj	106,12	106,82	14,93	15.19	10.58	10.79

Pri Sparovcu v Avstriji je ATS ob nakupu blaga po 15.00 tolarjev.
Podatke za tečajnico nam sporočajo menjalnice, ki si pridržujejo pravico dnevnih sprememb menjalniških tečajev glede na ponudbo in povpraševanje po tujih valutah.

Zaradi pogostih sprememb menjalniških tečajev pri nekaterih menjalnicah objavljamo njihove telefonske številke, na katerih lahko dobite podrobnejše informacije o menjalniških tečajih.

GBD

Gorenjska borzno posredniška družba d.d.

Koroška 33, Kranj, tel: 064 380 10 16
380 10 17, 380 10 30, 380 100

varnost ▸ strokovnost ▸ donosnost

CERTIFIKATI, DELNICE, OBVEZNICE?
Kaj? Kako? Zakaj?

Gorenjska borzno posredniška družba, d.d., obvešča delničarje Gorenjskega sejma, da odkupuje delnice

GORENJSKEGA SEJMA,

TELEKOMA, PLANIKE, IBIJA, ZVEZDE, LESNINE MI, TEHNIKA, ALPETOUR REMONTA IN DRUGE

po konkurenčnih cenah. Kupnino vam nakaženo v roku dveh dni od prodaje delnic na vaš tekoči račun oziroma hranilno knjižico.

Delovni čas: vsak dan od 7.00 do 19.00 ure na sedežu družbe na Koroški cesti 33 in 31, ob sobotah od 10.00 do 12.00 ure

Pri prodaji morate imeti s seboj:
- osebno izkaznico (ali drug osebni dokument s sliko)
- davčno številko in
- številko TR oz. HK za nakazilo kupnine.

Tečaji se dnevno spreminjajo, zato pokličite po telefonu 04/280-10-00 ali 04/280-10-17 ali 04/280-10-40.

POSLOVALNICE GORENJSKE BORZNO POSREDNIŠKE DRUŽBE, D.D., NA GORENJSKEM, kjer tudi lahko oddate naročilo za nakup oz. prodajo vaših delnic ali obveznic (npr. SOS2):

- ALPETOUR POTOVALNA AGENCIJA, Predilniška cesta 2, 4290 Tržič tel. 563-370
- ALPETOUR POTOVALNA AGENCIJA, Kranjska cesta 9, 4240 Radovljica tel. 714-700
- ALPETOUR POTOVALNA AGENCIJA, Cesta Svobode 4, 4260 Bled tel. 741-114
- GTTURIST, d.o.o., Cesta Svobode 40, 4260 Bled tel. 741-514
- KOMPAS POTOVALNA AGENCIJA PEGAZ, d.o.o., Titova 18, 4270 Jesenice tel. 831-768
- MENJALNICA INVEST AB, d.o.o., Kapucinski trg 8, 4220 Škofja Loka tel. 655-140

DOM
TRGOVINA d.o.o.
Mestni trg 24
1000 LJUBLJANA
Slovenija
http://www.dom.si
e-mail: info@dom.si
Tel.: +386(0)61/22 11 33
fax: +386(0)61/21 18 34

Trgovska hiša DOM Müller - Kranj zaposli

PRODAJALCE

na oddelku parfumerije in drogerije

Pogoj: ustrezna izobrazba in izkušnje s prodajo drogerijskih in parfumerijskih izdelkov

Prošnje s kratkim življenjepisom in priloženo fotografijo pošljite na naslov: **Trgovska hiša DOM-Müller, Prešernova 1, Kranj.**

M
Müller

Gorenjska Banka
Banka s poslubom

PRODAJAMO

PRITLIČJE HIŠE V PREDDVORU

Objekt se nahaja v središču starega dela Preddvora. Lokacija je primerna za opravljanje poslovne dejavnosti, možna pa je tudi stanovanjska namembnost. Predmet prodaje je pritličje v skupni izmeri 89,38m², kar predstavlja vežo v izmeri 30,97m², gostinsko sobo 21,74m², posebno sobo 22,95m² in kuhinjo 13,72m². K objektu pripada nerazdelna pravica do uporabe polovice parc. št. 338/20 k.o. Breg ob Kokri, v izmeri 96m² stavbišča in 9m² dvorišča. Objekt je potreben obnove. Nepremičnina še ni vpisana v zemljiško knjigo na ime prodajalca.

RAZPISNI POGOJI:

Nepremičnina je naprodaj po načelu VIDENO – KUPLJENO po ponudbeni ceni, ki ne more biti nižja od 44.500 DEM, v tolarski protivrednosti po srednjem tečaju Banke Slovenije. Nepremičnino si je možno ogledati po predhodnem dogovoru.

Na razpisu lahko sodelujejo fizične ali pravne osebe, ki morajo predložiti:

- ponudbo in ponujeno ceno,
- plačilne pogoje, pri čemer rok plačila ne more biti daljši kot 15 dni po podpisu pogodbe,
- potrdilo o vplačilu varščine,
- izjavo, da soglašajo s predlagano vsebino pogodbe.

Vsak ponudnik mora pred končnim rokom za oddajo ponudbe vplačati varščino v višini 250.000,00 SIT na račun Gorenjske banke d.d., Kranj št.: 51500-620-107, sklic: 05-1958011-4106245. Brez potrdila o vplačani varščini ponudnik ne more sodelovati na razpisu. Varščina bo uspelemu ponudniku vračunana v kupnino, ostalim pa brezobrestno vrnjena v desetih dneh po zaključku objave.

Uspeli ponudnik mora skleniti kupoprodajno pogodbo v 15 dneh po zaključenem razpisu in poravnati kupnino v skladu s ponudbo. Varščina se zadrži v primeru, če izbrani ponudnik ne podpiše pogodbe in če ne plača kupnine v dogovorjenem roku. Prednost pri izbiri bo imel ponudnik, ki bo ponudil višjo ceno in boljše plačilne pogoje.

Davek na promet nepremičnin plača prodajalec, vse ostale stroške povezane s prenosom lastništva pa plača kupec.

Rok za zbiranje ponudb je 15 dni po objavi. Ponudbe morajo biti poslane v zaprti kuverti na naslov: **Gorenjska banka d.d., Kranj, Bleiweisova cesta 1, sektor splošnih poslov, z oznako "Preddvor"**. Potrebno dokumentacijo in vse ostale informacije lahko dobite na sedežu Gorenjske banke v Kranju, Bleiweisova cesta 1, v oddelku investicijskega vzdrževanja, oz. po telefonu: 064/208-44-77.

Ta objava ne zavezuje prodajalca, da z najboljšim ponudnikom sklene kupoprodajno pogodbo.

Gorenjska Banka
Banka s poslubom

Planinski izlet Društva kmečkih žena Kranj

Petdeset kmečkih žena in deklet na (enem) Stolu

Ko so kmečke žene prišle do Prešernove koče na Stolu, jih je nenapovedano pričakal preddvorski župan Miran Zadnikar in vsaki izročil nagelj.

Kranj - Društvo kmečkih žena Kranj je tudi letos pripravilo tradicionalni, že deveti planinski izlet. Če jih je bilo na prvem izletu na Češko kočo in Ledine vsega šest, jih je bilo tokrat, ko so se odpravile na Stol, petdeset, kar je največ doslej. In ko so iz Prešernove koče pisale domačim v dolino, je na karticah največkrat pisalo: "Petdeset žensk na enem Stolu. Lep pozdrav!"

Kot je povedala vodja izleta **Darinka Zaplotnik** s Spodnje Bele, so se za izlet prijavile kmečke ženske z območja vseh treh odborov - Sloga, Naklo in Cerklje, med udeleženci pa so bili tudi trije otroci, mlajši od deset let, ter tudi nekaj žensk, starih okrog šestdeset let. V ponedeljek, prvi dan izleta, so se z avtobusom pripeljale do Ljubelja, odtod pa so v spremstvu petih vodičev iz GRS Kranj nadaljevale peš do Zelenice in po petih, šestih urah prispele do Prešernove koče na Stolu. Če so za eno uro zamudile razvpitega avstrijskega politika,

Med počitkom na vrhu Stola

Župan Miran Zadnikar je tudi zaplesal.

koroškega deželnega glavarja **Joerga Haiderja,** jih je čakalo drugo, prijetno presenečenje. Pričakali so jih preddvorski župan **Miran Zadnikar,** ki je prav vsaki, ki je "prilezla" na Stol, izročil nagelj, pohodnice pa so pozdravili še trije člani občinskega sveta - **Živko Drekonja, Bojan Lavrinšek in Andrej Krč.** Še isti dan so se povzpele na vrh Stola (2236 metrov), z njimi pa tudi harmonikar **Bojan Jerič** iz Tatinca, ki je po moško gor in dol tovoril "frajtonarco". Ker je bil dan pred praznikom, velikim šmarnom, se je zvečer močno napolnila tudi koča in vsaj za nekatere, ki so spale kar na tleh, je bil to po dolgi hoji bolj slab počitek. V torek, na praznični dan, so se spustile do Valvasorjevega doma, od tam pa je večina krenila na Ajdno, ostale pa naravnost do Potokov, kjer jih je pričakal avtobus. Ko so se med potjo domov ustavile še v gostilni Marinšek v Podbrezjah, kjer so jih hitro postregli, so že razmišljale o tem, kam bi šle na jubilejni, deseti pohod. Bo to morebiti bohinjska Komna? • **C.Z.**

Prihodnjo nedeljo

Kmečki praznik pod Storžičem

Bašelj - Turistično društvo Bela - Bašelj bo naslednjo nedeljo, 27. avgusta, priredilo na Celarci v Bašlju tradicionalni, že petnajsti Kmečki praznik pod Storžičem. Prireditev se bo začela ob dveh popoldne. Najprej bodo prikazali stara kmečka opravila in igre, o katerih bo kaj zanimivega povedal tudi namestnik direktorja TV Dober dan Miran Podrepnik. Po prikazu opravil bo zabava z ansamblom Nagelj, predstavil pa se bo tudi Franc Pestotnik - Podokničar. Prireditelji obljubljajo tudi kegljanje za koštruna, srečelov in domače jedi, ki jih bodo pripravile bašeljska dekleta in žene.

Pa še to: med pokrovitelji letošnje prireditve je tudi Gorenjski glas. Danes objavljamo prvo nagradno vprašanje, v torek bomo še drugo, izmed prispelih pravilnih rešitev pa bomo izžrebali praktično nagrado, darilo turističnega društva Bela - Bašelj. Rešitve (na izrezanem kuponu) pošljite do petka, 25. avgusta, na dopisnici na naslov: Gorenjski glas, Zoisova 1, 4000 Kranj. • **C.Z.**

TD Bela - Bašelj GORENJSKI GLAS

Kmečki praznik pod Storžičem ima že dolgo tradicijo. Kateri po vrsti bo v nedeljo, 27. avgusta?

Odgovor: _____

Ime in priimek: _____

Naslov: _____

Na pašnih planinah v Zgornjesavski dolini

Ponekod le z velikimi napori preprečujejo zaraščanje

Ker se število živine na planinski paši zmanjšuje, ima več pašnih oz. agrarnih skupnosti za sedanje potrebe preveč pašnih površin in le s težavo preprečujejo zaraščanje. Po oceni kmetijske svetovalne službe se kljub njihovim prizadevanjem in vlaganjem državnih podpor v ureditev planin zarašča okrog petsto hektarjev.

Jesenice - Po podatkih, s katerimi razpolagajo v kmetijski svetovalni službi, je na območju jeseniške upravne enote, ki obsega občine Kranjska Gora, Jesenice in Žirovnica, petinštirideset planin, na katerih še vedno pasejo živino. Te planine obsegajo 3.774 hektarjev, od tega 1.774 hektarjev lahko uporabljajo za pašo, nekaj več kot petsto hektarjev je v zaraščanju, ostalo pa predstavljajo gozdovi in nerodovitni svet. Zanimivo je, da je med "živimi" planinami tudi 350 hektarjev velika planina Svečica, do katere se ni možno pripeljati s traktorjem niti do pastirske koče. Planina sega vse do 1.800 metrov nadmorske višine, na njej se pase okrog 120 govedi in še deset konj, živina pa je pretežno od kmetov s Koroške Bele in iz Javorniškega Rovta.

Tilka Klinar

Kot je povedala **Tilka Klinar,** kmetijska svetovalka na območju jeseniške upravne enote, tri planine - Doslovška planina, planina Pripoved - Ravne na območju Podkorena in Za Mavram nad Koroško Belo zaradi zaraščanja in pomanjkanja živine niso več "žive" in na njih zanesljivo že deset let ne pasejo. Poleg tega sta še dve planini - to sta Jepca v Belci in Police - Kurji vrh med Kranjsko Goro in Martuljkom, na katerih so lani še pasli, letos pa zaradi zahtev gozdarjev oz. pomanjkanja živine ne pasejo več.

Število pašne živine rahlo upada

Na vseh planinah se po podatkih iz vlog za pridobitev državnih podpor za planinsko pašo pase 940 govedi (največ krav dojilj in telic), 1.297 ovc (skupaj z neoštevilčenimi živalmi in jagnjeti jih je verjetno okrog 1.650), 87 konj in kobil z žrebeti in okrog 20 koz, ki jih kmetijska svetovalna služba pašnim oz. agrarnim skupnostim še posebej priporoča. Koze namreč pojedo prav mlade poganjke, problem je le ta, da jih je na paši treba nadzorovati. Število pašne živine na planinah rahlo upada, kar je po mnenju kmetijske svetovalke Tilke Klinar predvsem posledica opuščanja kmetovanja in zmanjševanja števila živine na tem območju. Nekdaj je bilo več planin zelo "obremenjenih", zdaj so samo še štiri - Jeseniška Rožca, Pusti rovt, Kočna in Potoška planina.

Postavljanje ograje na Kočni

Državni denar vlagajo v planine

S še "živimi" planinami v Zgornjesavski dolini gospodari 21 agrarnih in pašnih skupnosti, ki so večino po vojni podržavljenih zemljišč že dobile nazaj, razen izjem pa za vrnjeno premoženje še niso speljale dednih postopkov. Tilka Klinar pri tem kot vzor dobre organiziranosti in delovanja izpostavlja agrarno skupnost Rateče, ki ima del zemljišč tudi na območju Italije. Skupnosti so letos v sodelovanju s kmetijsko svetovalno službo poslale na ministrstvo za kmetijstvo, gozdarstvo in prehrano 28 zahtevkov za pridobitev državne podpore za planinsko pašo. Lani so za to od države dobile skupno nekaj več kot 7,2 milijona tolarjev, ves ta denar pa so vložile nazaj v planine - za čiščenje zarasti, obnovo pastirskih koč, postavitev novih in obnovo starih ograj, gnojenje z mineralnimi gnojili na nižje ležečih prehodnih planinah, izboljšanje oskrbe z vodo za pitje in napajanje živine in ureditev dostopnih poti. Letos se je v čiščenje zarasti na treh planinah vključilo tudi sedem brezposelnih v okviru občinskih programov javnih del, eden pa pase živino. Na planine Svečica, Vrtaška planina, Belščica in Golica dostop s traktorjem ni možen in je vse treba znositi s konji ali na ramenih, z vodo pa je največ težav na Dovški Rožci in Svečici, kjer pa razmišljajo o napeljavi vode iz ograjene kali.

Brez sirarske tradicije

Na nobeni planini v Zgornjesavski dolini ni sirarne ali podobnega "obrata" za predelavo mleka, na nekaterih pa kljub temu obiskovalcem lahko postrežejo s kislim mlekom, skuto, smetano...

S psi na planine

V kmetijski svetovalni službi ugotavljajo, da so na bolj obljudenih planinah velik problem odvezani psi, ki plašijo ali napadajo živino. Na pašniku Reber nad Žirovnico so pašo zaradi psov celo opustili, težave so tudi na Belem polju.

Pravice ali odškodnino

"Gozdna paša ni tako velik problem, kot navajajo gozdarji," meni Tilka Klinar in dodaja, da bi država morala kmetom priznati servitutne pravice ali jim za ukinitev teh pravic plačati odškodnino. Doslej ni storila ne eno ne drugo. Na planinah v Zgornjesavski dolini je paše v gozdu manj kot, na primer, na Pokljuki ali Jelovici, še največ težav je bilo na Bavhah, kjer pa je pašna skupnost Belca - Srednji Vrh v dogovoru z nadškofijo kot lastnico planine in s pomočjo javnih del lani in letos postavila ograjo in z njo razmejila gozd in pašne površine.

• **C. Zaplotnik**

Pastirska koča na Svečici

Paše večinoma dovolj

Na večini planin je letos paše dovolj, le na bolj obremenjenih, kot sta Potoška planina in Jeseniška Rožca, jo bo zaradi suše zmanjkalo in bodo morali živino verjetno dati v dolino prej kot običajno.

Dobro sodelovanje, a tudi izjeme

Nekatere planine so ob slovensko avstrijski državni meji. Sodelovanje s Korošci je po besedah Tilke Klinar večinoma dobro, marsikje so skupno z njimi tudi postavili ograji, so pa tudi izjeme, ko ovco, ki uide na avstrijsko stran, enostavno ustrelijo.

Dovška Rožca: gozdna meja sili na pašnik

Evropski inšpektorji spet v Sloveniji

Zdaj belo meso, jeseni mleko

Ljubljana - V Sloveniji so se od srede do danes spet mudili veterinarski inšpektorji Evropske unije. Med obiskom, ki so ga sicer napovedali, so se tokrat osredotočili na belo meso. Pregledali so rejo, klanje in prevoz perutnine, delovanje enega od laboratorijev in regionalne inšpekcije ter obiskali Perutnino Ptuj, ki je kot edina v Sloveniji registrirana za izvoz perutninskega mesa v Evropsko unijo. Najhujša kazen, ki jo ob ugotovitvi morebitnih nepravilnosti lahko izrečejo inšpektorji oz. bruseljska administracija, je prepoved izvoza v države Evropske unije. Slovenija s tem že ima nekaj "izkušenj", saj se je lani le za las izognila prepovedi izvoza rdečega mesa. Veterinarski inšpektorji Evropske unije bodo letos še najmanj trikrat obiskali Slovenijo. Septembra bodo pregledali zdravstveno varstvo živali, v začetku oktobra se bodo osredotočili na mleko, ob koncu leta pa še na rdeče meso. Inšpektorji za mleko bodo med drugim obiskali nekaj pridelovalcev mleka ter štiri od skupno šestih mlekarn, ki so registrirane za izvoz v Evropsko unijo. • **C.Z.**

Škofjeloška naselja brez kontejnerjev

Navade slabe, odpadkov preveč

Od začetka minulega meseca nov sistem pobiranja komunalnih odpadkov - Pri stanovanjskih blokih enkrat tedensko, pri hišah na štirinajst dni - Kontejnerji le za naročnike - Letno 12 tisoč ton odpadkov, letos 10 ton nevarnih odpadkov.

Škofja Loka, 18. avgusta - Navade ljudi in njihova miselnost se le počasi spreminjajo. Slednje velja tudi za odnos do odpadkov, ki jih je čedalje več in nekatere občine imajo s polnimi odlagališči in njihovimi lokacijami že hude težave. V Škofji Loki so se lotili ločenega zbiranja odpadkov in spremenjen sistem njihovega odvoza določili z občinskim odlokom. V Loški komunali pravijo, da je bil zanj že čas, nekateri stanovalci pa negodujejo in se jezijo nad novim redom odvozov, saj so slednji redkejši. Po novem praznijo zabojnike ob stanovanjskih blokih enkrat tedensko, prej dvakrat, ob stanovanjskih hišah pa le enkrat na štirinajst dni, prej enkrat tedensko.

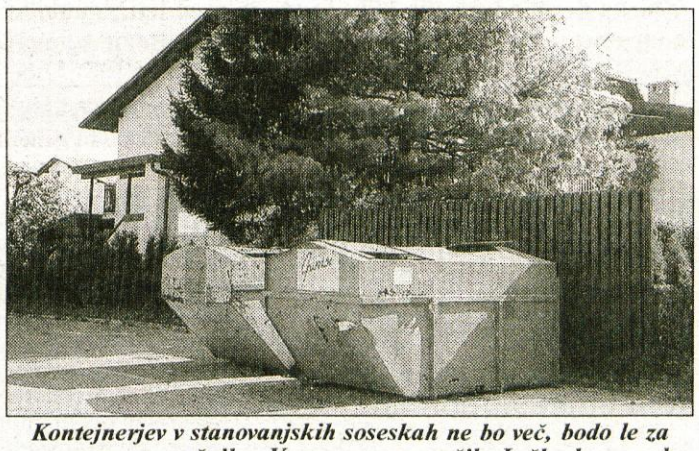

Kontejnerjev v stanovanjskih soseskah ne bo več, bodo le za posamezne naročnike. Vsem pa po naročilu Loška komunala odpelje kosovne odpadke.

Vsaka medalja ima dve plati, tudi škofjeloški komunalni red. V Podlubniku se lastniki hiš jezijo in pravijo, da je dva do trikrat mesečno pobiranje odpadkov odločno premalo, poleg tega ne razumejo, zakaj jim bodo iz naselij vzeli še sedanje kontejnerje za 5 in 7 kubičnih metrov odpadkov. V Loški komunali pravijo, da je jeza neupravičena in odveč, saj lahko lastniki hiš izbirajo med 120-, 240- in 770-litrskimi zabojniki, kar pomeni, da lahko izbirajo glede na količino odpadkov. "Od junija je uvajalno obdobje ločenega zbiranja odpadkov, dober mesec pa spremenjen režim pobiranja. Če nekomu ne zadošča obstoječi zabojnik, lahko vzame večjega in težav s prepolnimi zabojniki ne bo. Z ločenim zbiranjem ne bo kontejnerjev, slednji bodo le za individualne naročnike. Na ekoloških otokih občani lahko odlagajo papir in steklo, dvakrat letno poskrbimo tudi za odvoz nevarnih odpadkov, ki jih je bilo letos prek 10 ton. Res pa je, da bo za praznjenje večjih zabojnikov treba več plačati in ljudje se bodo morali počasi sprijazniti z dejstvom, da je odpadek strošek in tisti, ki kupujejo vse v embalaži imajo več odpadkov in seveda večji strošek. Odvoz 120 litrskega zabojnika naj bi letno stal 14 tisoč tolarjev. Zaračunavali bomo po velikosti zabojnika in po številu odvozov, v ekološko ozaveščenih deželah pa zaračunavajo tudi po količini odpadkov," je pojasnil **Janez Štalec,** vodja ravnanja z odpadki v Loški komunali.

Omenjeno komunalno podjetje poskrbi tudi za odvoz kosovnih odpadkov, posamezna gospodinjstva morajo le sporočiti svoje želje, in najkasneje v enem mesecu jih odpeljejo. Zabojnike delijo od aprila in jih kadarkoli brezplačno zamenjajo za večje ali manjše. Odvoz kontejnerja stane 2300 tolarjev in za vsak kubični meter odpadkov še dobrih 1900 tolarjev. Letno imajo gospodinjstva v škofjeloški občini več kot 12 tisoč ton odpadkov, ki pristanejo v odlagališču Draga. Z ločenim zbiranjem v omenjeni občini upajo, da bo odpadkov, ki končajo na deponiji manj, saj sta njihova predelava in odlaganje draga, k večji ekološki ozaveščenosti pa bi nemara pripomoglo tudi plačilo odvoza po količini odpadkov, saj po podatkih Loške komunale posameznik tedensko "pridela" približno 40 litrov odpadkov, med katerimi je kar polovica odpadnih surovin. • **R. Škrjanc**

Tončka Trpin: "V tridesetih letih še ni bilo takih rož!"

Cvetoče razkošje bele dalije

Cvetja polna domačija Mežnarjevih iz Kališ - Okna brez rož ni - Dalije letos presenetile - Cvet, ki lomi steblo - Sajenje po setvenem koledarju - Z omenjene domačije lep razgled na okoliške vrhove.

Kališe, 18. avgusta - Tončka Trpin, po domače Mežnarjeva iz Kališ, pravi, da že več kot tri desetletja sadi in vzgaja rože, (prej je bilo to opravilo njene mame Cirile), ter skrbi, da domačija poleti ni pusta in žalostna, vendar česa podobnega še ni doživela. Tako kot vsako leto, je tudi letos posadila dalije, vendar niti v sanjah ni pričakovala tako bujnega cvetenja in takih cvetov. Presegajo vsa pričakovanja in vabijo radovedne poglede mimoidočih.

Tončka in Ivan Trpin z vnukoma Žanom in Alenom.

Na skoraj metrskih steblih dalij se bohotijo veliki beli cvetovi, največji s premerom več kot 20 centimetrov. Stebla se upogibajo pod njihovo težo. Razkošen, nežno bel cvet. Zemlja podobna lanski in tistim minula leta, nega enaka, v začetku tega meseca pa se je odprl cvet precej večji od običajnih cvetov. "Po oknih imam letos gorenjske nageljne, pelargonije, bršlinke, surfinije in gomoljne begonije, na vrtu pa sem poleg drugih rož posadila tudi pet korenin dalij. Tam, kjer rastejo, zemlja ni nič boljša od ostale, cvet je pa tako velik, da kar težko verjamem, da je pravi. Trideset let skrbim za rože, pa take rože še nisem pridelala. Pri sajenju rož se držim le enega pravila, da jih sadim in sejem po setvenem koledarju. Slednjega se dosledno držim. Pravijo, da imam roko za rože, saj mi uspe vse, kar potaknem v zemljo. In še nekaj je, z njimi se tudi pogovarjam. Nekaterim se to zdi neumno in smešno, meni pa je tako prav," je pripovedovala Trpinova. Številni se pri Mežnarjevih ustavljajo zaradi razkošnega cvetja, letos pogled pritegne tudi velika dalija, sicer pa omenjena domačija ponuja še nekaj. Pogled, kamor nese oko. Vse je kot na dlani. Miklavž, Stari vrh, Ratitovec, Jelovška gora, pa Storžič, Mohor in tako vse tja do Ljubljane. • **R. Škrjanc**

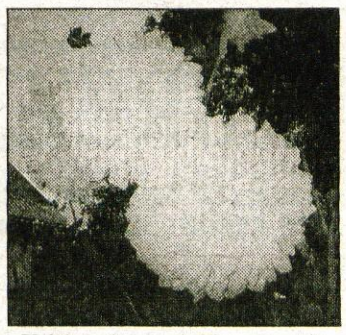

Velik bel cvet dalije privablja radovedne poglede in je ponos gospodarice Tončke.

Velika alpska transverzala od Jadrana do Monaca

Pot združevanja prek Slovenije

Pot, ki povezuje osem alpskih držav, Trst ob Jadranskem morju z Monacom ob Sredozemskem morju. Je mednarodna, saj skoraj 40-krat prečka državne meje.

Alpska planinska transverzala (fr. GTA op. pr.) je združenje, staro skoraj trideset let, ki povezuje območne skupnosti in lokalna društva francoskih Alp. Pred tremi leti je osem držav (Avstrija, Francija, Italija, Liechtenstein, Monaco, Nemčija, Slovenija in Švica) v GTA sprožilo idejo o pohodniški poti na ravni alpskega loka. Zamisel se je začela izvajati v letu 1999, danes pa so vidni že prvi rezultati.

Osnovna zamisel je bila torej priprava načrta za alpsko pešpot, ki bo povezovala vseh osem držav, podpisnic Alpske konvencije. Njen pomen je večplasten. Od simbolnega kot promocija alpske podobe, do poti povezovanja in razvoja turizma. Pri njenem uresničevanju so med drugim ustanovili tudi Mednarodni koordinacijski odbor (MKO), kjer je bila vsaka izmed držav zastopana z dvema predstavnikoma (v Slo. je to Planinska Zveza Slovenije), uvedli pa so tudi tehnične delovne skupine in vključili organizacije za promocijo turizma. Pešpot, zasnovana na večini že obstoječih poti, je začrtana kot osrednja pot (Trst - Monaco), nanjo pa se pripenjajo štiri velike regionalne zanke: Vzhodna (Karavanke - Štajerske Alpe - Nizke Ture...), Centralna - V del, Centralna - Z del in Zahodna zanka.

Poleg že omenjenih simbolnih vrednosti poti, pa je velikega pomena tudi vrednost poti za razvoj trajnostnega turizma, saj le-ta prečka kar 23 varovanih območij (alpske narodne parke, naravne rezervate, regijske parke,...) in povezuje znane kraje, prednost pa ima prečkanje kulturnih krajev, pokrajin, vasi in zaselkov. Zaradi sledenja ali prečkanja poti z drugimi alpskimi poti pa je nastalo ogromno novih možnosti povezav in različic in s tem omogočena povezava skoraj vseh alpskih gorskih verig. • **N. Ekar**

Alpska planinska transverzala poteka tudi prek Slovenije.

PIVOVARNA UNION
Za prijatelje!

Do Ivarčkega jezera, na Debeli Rtič, k Terezi ....

Veliki Klek ali "črni vrh"

*Turistična agencija Integral Tržič Vas **naslednji TOREK, 22. avgusta,** vabi na Veliki Klek/Grossglockner, natančneje na dobrih 2500 metrov višine na Franc Jožefovo razgledno ploščad. Izletniški avtobus na relaciji Tržič - Medvode - Škofja Loka - Kranj - Radovljica - Lesce - Žirovnica - Jesenice bo vodil **Franci Šenk,** odličen poznavalec zgodovine velikega Kleka. Cena izleta je 5.800 tolarjev, za naročnike Gorenjskega glasa samo 4.800 SIT. Predvidoma bo 22. avgusta **zadnji letošnji** Integralov izlet na veliki Klek/Grossglockner, zato velja **še danes** pohiteti s prijavo!*

Povabilo blejskega graščaka

*Morda nekoliko nenavaden, a vsekakor zelo zanimiv izlet bo v sodelovanju z Direkcijo za turizem Bled **naslednji torek, 22. avgusta.** Avtobus bo dopoldan peljal na relaciji (Medvode) - Škofja Loka - Kranj - Radovljica - Lesce - Bled. Natanko ob 16. uri bo sprejem pri graščaku na Blejskem gradu. Pred tem bo ogled nekaterih blejskih turističnih znamenitosti. Povratek po isti relaciji bo po večerji v Penzionu Mlino. V torek bo predvidoma zadnjič v letošnji poletni turistične sezoni sprejem pri graščaku na Blejskem gradu, in vsem, ki te letošnje izvirne novosti blejske turistične ponudbe še niste videli, izlet posebej priporočamo. Cena: 4.200 tolarjev (prevoz; vstopnina in program; večerja); za naročnike Gorenjskega glasa in družinske člane samo 3.200 SIT.*

Na radgonski sejem

*Pojutrišnjem, v nedeljo, se zapro vrata jubilejnega mednarodnega Gorenjskega sejma. Že zdaj, še pravočasno, **avtobusni prevoznik Martin Frelih** iz Goropek ter Pomurski sejem, d.d., vabita na obisk 38. Kmetijsko živilskega sejma v Gornji Radgoni **naslednjo soboto, 26. avgusta,** natanko prvi sejemski dan. V program izleta bo - poleg ogleda sejma - vključena tudi možnost kopanja v Zdravilišču Radenci, kjer bo tudi večerja po zelo napornem dnevu. Izlet je torej kot nalašč za celo družino: gospodar gre (lahko) na sejem, ostali v bazen s termalno vodo. Cena izleta bo 4.100 tolarjev (malica, prevoz, večerja, sejemska vstopnina oz. v stopnina za bazenski kompleks v Radencih), za naročnike Gorenjskega glasa in družinske člane zgolj 3.000 SIT. Izletniška relacija: Žiri - Škofja Loka - Kranj - Šenčur - Cerklje - Komenda - Mengeš.*

Do Ivarčkega jezera

*Turistična agencija Integral Tržič **naslednjo soboto, 26. avgusta,** organizira zanimiv izlet po Koroškem, do Slovenj Gradca, Ivarčkega jezera, Šentanela in Mežice. Po ogledu nekaterih lepot Koroške bo večerja v hotelu Peca. Izletniška relacija bo Tržič - Lesce - Radovljica - Kranj - Škofja Loka - Vodice - Moste - Mengeš. Cena izleta je 4.700 tolarjev, za naročnike Gorenjskega glasa (vključno z družinskimi člani!) Integral Tržič omogoča kar 1.200 SIT nižjo ceno. Po Koroškem bo z Integralovim avtobusom 26. avgusta vandrala tudi **Mirjam Pavlič** ter pripravila mini reportažo za turistično stran POTUJEMO - LETUJEMO Gorenjskega glasa.*

Na Debeli Rtič

*V sodelovanju s Klimatskim zdraviliščem in letoviščem Rdečega križa Slovenije Vas **Meteor iz Cerkelj** vabi na septembrski kopalni izlet na Debeli Rtič. Izlet bo **v petek, 1. septembra,** zadnji dan šolskih počitnic. Cena izleta je izjemno ugodna: 3.500 tolarjev na osebo, za naročnike Gorenjskega glasa in družinske člane 2.300 SIT, za mlajše od 15 let samo 2.000 SIT. Za malico in osvežitev bo poskrbljeno. Najbolj lačni si bodo lahko privoščili kosilo ali večerjo v zdraviliški restavraciji. Meteorjev udoben klimatiziran avtobus bo peljal na relaciji Cerklje - Šenčur - Kranj - Škofja Loka - Medvode. Naš predlog šolarjem in staršem: izkoristite zadnji dan šolskih počitnic za skok z Meteorjem na slovensko obalo, kajti že 4. septembra bo spet zazvonil šolski zvonec.*

Tereza vabi: "Prijatelji stari gdje ste"

*Turistična agencija **DOBER DAN** iz Šempetra v Savinjski dolini - v sodelovanju z Direkcijo za turizem Bled - organizira v začetku oktobra, v dneh od 5. do 8. oktobra, **'Izlet leta' v Dubrovnik.** Kajpak je poleg tudi Gorenjski glas, več kot časopis. V teh dneh se bo Bled predstavljal v Dubrovniku (podobno se je letos pomladi Dubrovnik predstavil na Bledu), za udeležence izleta bo organiziran koncert dalmatinskih pesmi, sprejem in **koncert pri Terezi Kesoviji** doma v Čilipih in še marsikaj. Agencija DOBER DAN je pripravila tri možnosti, ki se razlikujejo po načinu prevoza (letalo; avtobus/letalo ali samo avtobus), stanejo pa od 39.000 SIT do 57.000 SIT. V tej ceni so, poleg prevoza, zajeti tudi trije polpenzioni v hotelu, dalmatinska večerja ter druga presenečenja. Ker je število programov z letalskim prevozom omejeno, velja s prijavo pohiteti že zdaj, četudi je oktober še daleč. **Oktobrski obisk Dubrovnika ne sodi v ponudbo uveljavljenih 'Glasovih izletov', zato tokrat ni razlik v cenah v povezavi z naročnino Gorenjskega glasa** - so pa krepke razlike v cenah (in kakovosti prevoza) ponujenih treh programov Agencije Dober dan.*

Prijave: 24 ur dnevno!

Za informacije in prijave sta Vam celo leto 2000 - poleg telefonskih številk organizatorjev teh izletov (npr. Integral Tržič = 04/59-63-280), vselej na razpolago, **24 ur dnevno, TELEFONSKI ŠTEVILKI Gorenjskega glasa: 04/201-42-47 in 04/201-42-00.** Vsak delavnik med 7. in 15. uro, ob sredah do 17. ure, so za prijave na razpolago tudi telefonske številke 04/201-42-48; ali 201-42-49 in tudi 201-42-44. Ob prijavi sporočite tudi, na kateri vmesni postaji želite počakati organizatorjev avtobus. Ob prijavi je tudi možno tudi izbrati sedež v avtobusu **vendar je rezervacija izbranega sedeža velja SAMO z vplačilom celotne cene izleta!** Splošni pogoji za organizacijo turističnih potovanj so sestavni del vseh naštetih programov!

PIVOVARNA UNION
Za prijatelje!

KULTURNI KOLEDAR

KRANJ - V Galeriji Mestne hiše je na ogled razstava ***Restavriranega poslikanega pohištva***. V Stebriščni dvorani Mestne hiše je odprta razstava ***Gorenjska lončevina - dediščina in sodobnost.*** V galeriji Prešernove hiše je na ogled razstava slik sodobnih avtorjev iz depojev Gorenjskega muzeja. V Cafe restaurantu Yasmin razstavlja fotografije na temo Nude fotograf ***Boštjan Gunčar.*** V hotelu Kokra na Brdu razstavlja akad. slikar ***Zmago Puhar.*** V Razstavnem paviljonu Jugovic v Sp. Bitnjah je na ogled razstava slik s prve likovne delavnice ***Jugovic '99.*** V prostorih Domplana razstavlja akad. slikar ***Boni Čeh.*** V Mali galeriji razstavlja argentinska slikarka ***Ane Marie Erra Guevara.*** V Galeriji Sava razstavljajo slike udeleženci slikarsko kiparskega tabora ***Triglavska likovna kolonija.*** V Galeriji Pungert razstavlja ***Maja Ljubotina.*** V Hotelu Bellevue razstavljajo otroci iz kranjskih vrtcev na temo ***Pozdrav Kranju.***

JESENICE - V galeriji Kosove graščineje na ogled fotografska zbirka Slavka Smoleja (1909-1961), v prvem nadstropju graščine pa je na ogled ***Spominska foto razstava*** umrlih članov FK Andrej Prešern in FK Javornik - Koroška Bela. V razstavnem salonu Dolik je na ogled razstava likovnih del akademskega slikarja ***Sladžana Trajkovića - Sladja.***

KRANJSKA GORA - V Liznjekovi hiši je na ogled dvojezična etnološka razstava ***Ko bo cvetel lan.***

ŠKOFJA LOKA - V Galeriji Loškega muzeja razstavljata kipar ***Stane Jarm*** in slikar ***Anton Dolenc.*** Loški muzej je odprt vsak dan (razen ponedeljka) med 9. in 18. uro. V Knjižnici Ivana Tavčarja razstavljajo člani Foto kluba Anton Ažbe. V "mini galeriji" Upravne enote Škofja Loka pokrajinske motive na lesu z naslovom "Moj način poslikave..." razstavlja ***Zvonko Lukežič*** z Jesenic.

RADOVLJICA - V Galeriji Šivčeva hiša so na ogled originalna dela iz galerijske zbirke otroških in mladinskih ilustracij. V avli 1. nadstropja radovljiške graščine z razstavo gostuje nemški ***Čebelarski muzej Weimar.*** V prostorih Gorenjske banke, PE Radovljica, fotografske spomine preteklih festivalskih koncertov razstavlja ***Matej Rupel,*** katerega fotografije z lanskoletnega 17. Festivala Radovljica pa so na ogled v Dvorani Glasbene šole Radovljica. Čebelarski muzej bo zaradi obnove stalne zbirke zaprt od 1. avgusta do predvidoma 10. septembra.

BLED - V Hotelu Astoria je na ogled fotografska razstava "Od blizu in daleč" fotografa ***Mihe Podlogarja.*** V galeriji Fundacije Jože Ciuha je na ogled nov izbor slik ***Jožeta Ciuhe.*** V Vili Bled pod skupnim naslovom Z veseljem in ljubeznijo do Slovenije, fotografije razstavlja ***Brigitte Breth*** keramike in ikone pa ***Jutte Auersperg.*** V restavraciji Okarina so na razstavi "Krhkost minljivih skulptur", na ogled sveče, ki jih je oblikoval ***Rafael Samec.*** V knjižnici B. Kumerdeja so na ogled originalne ilustracije iz knjig ilustratorke ***Marjete Cvetko.*** V 1. nadstropju Občine Bled je na ogled razstava najboljših del z mednarodnega natečaja ***Plakat miru 1999/2000.***

TRŽIČ - V razstavišču Ferda Mayerja so na mednarodni ogled likovna dela umetnikov treh dežel ***Meje - Frontieri.***

St. PETERSBURŠKI DEČKI NA BLEJSKEM OTOKU

Bled - Jutri, v soboto, 19. avgusta, ob 21. uri, bo v baročni cerkvici na Blejskem otoku zaključni koncert deškega zbora Zborovske šole M. I. Glinka iz Sankt Petersburga.

S sobotnim, že devetim po vrsti koncertom, bodo St. Petersburški dečki zaključili turnejo v okviru nacionalnega projekta **Imago Sloveniae - Podoba Slovenije** po različnih slovenskih krajih. Dečki, stari med 8 in 18 let, bodo pod taktirko **Vladimirja Beglicova** izvajali pesmi Bortnjanskega, Kalinikova, Česnokova, Čajkovskega, Sviridova, Bacha in Brahmsa.

Sicer pa je zbor St. Petersburških dečkov kot del nekdaj Carske akademske pevske kapele ena najstarejših profesionalnih skupin v Rusiji, saj segajo njegovi začetki že v leto 1479. Leta 1703 je zbor nastopil na praznovanju ob razglasitvi St. Petersburga za novo rusko prestolnico in je odtlej tesno povezan z zgodovino tega mesta. Zbor St. Petersburških dečkov veliko nastopa doma in v tujini. Vsako leto nastopi tudi na znamenitem Velikonočnem festivalu v St. Petersburgu, prav povsod pa so poslušalci navdušeni nad glasbeno zrelostjo, bogatim zvokom, domiselno oblikovanim programom in čustvenim nabojem tega ansambla, ki ga mnogi kritiki ocenjujejo, kot trenutno najboljši tovrstni zbor na svetu.

Festival Radovljica 2000 se preveša v drugo polovico

DREVI MOZART V ITALIJI

Radovljica, 18. avgusta - Letošnji že osemnajsti festival stare glasbe v Radovljici se počasi preveša v drugo polovico. Že od pretekle sobote se lahko številno občinstvo navdušuje nad vrhunskimi koncerti stare in sodobne, za stara glasbila napisane glasbe, ki jo izvajajo glasbeniki iz Evrope in ZDA. Drevi, ob 20. uri, je na sporedu že peti koncert po vrsti, tokrat z naslovom Mozart v Italiji.

Spored nemško - avstrijske skupine **Salzburger Hofmusik** bo predstavil inventivne mojstrovine sonate in koncerta v klasicizmu, v komplementarnem odnosu z občutenostjo, liričnim izrazom in dramatičnimi učinki opernih arij in plesne glasbe tega obdobja, obljubljajo organizatorji. Jutri, v soboto, 19. avgusta, bomo lahko poslušali **Angleške ljubezenske monodije.** Britanca **Michael Chance** (kontratenor) in **Nigel North** (lutnja) bosta izvedla pesmi in glasbo za lutnjo vodilnih mojstrov tega obdobja in hkrati, pri nas prvič, predstavila skladbe za kontratenor in lutnjo sodobnih britanskih skladateljev.

V podnedeljek, 21. avgusta, bo nastopil **Trobilni konzorcij wuerzburškega knezoškofa** (glasbeniki prihajajo iz Nemčije, Kanade, Slovenije in ZDA), ki bo na koncertu **Trobila od baroka do sodobnosti** izvedel pester spored skladb od 16. do 18. stoletja. Naseldnji, torkov večer bo **Večer renesančnih ljubezenskih pesmi** v izvedbi britanske skupine **Virelai.** Ansambel bo predstavil pestro sestavljen spored ljubezenskih pesmi, poseben prispevek h koncertu pa bodo novitete, napisane kot pesemski cikel sodobnih skladateljev na besedila renesančnih ljubezenskih pesmi. • **M.A**

Božič Langusova zbirka v Narodni galeriji dobro obiskana

IZJEMNA ZBIRKA IMPRESIONISTOV

Zbirka devetindvajsetih slik, ki sta jo pred leti Republiki Sloveniji podarila slovenska izseljenca v Argentini je še do konca avgusta na ogled v Narodni galeriji. Božič Langusova zbirka vredna petdeset do osemdeset milijonov tolarjev.

Ljubljana - "Moji pogoji so samo to, da se javno razstavljajo v Sloveniji pod imenom Božič Langusova zbirka...," je v lastnoročno napisani darovnici zbirke slik, leta 1996 zapisal inž. Milan Langus. Zbirko devetindvajsetih slik je na željo svoje pokojne žene Zore Božič, podaril Republiki Sloveniji. Pogoj darovalca zadnja dva meseca izpolnjuje Narodna galerija v Ljubljani, kjer so 22. junija odprli razstavo Božič Langusove zbirke, ki bo na ogled še do konca avgusta.

Slike so razstavljene takšne, kakršne so v Narodno galerijo prejeli mesec pred otvoritvijo, konec maja letos. Po zaključku njihove prve predstavitve naj bi jih strokovno očistili in jih restavrirali, saj jih bo šele tedaj mogoče avtoritativno opredeliti in strokovno ovrednotiti, kot meni direktor Narodne galerije Andrej Smrekar, ki hkrati poudarja, da je Božič Langusova zbirka nedvomno ena največjih donacij Narodni galeriji doslej, zagotovo pa najpomembnejša v zadnjih desetih letih, saj so v obdobju po slovenski osamosvojitvi darila v javne zbirke vse redkejša.

Slikarji, katerih 29 del je trenutno na ogled v okviru Božič Langusove zbirke v Narodni galeriji, so: Matej Sternen, Gojmir Anton Kos, Rihard Jakopič, France Pavlovec, France Mihelič, Matija Jama, France Kralj, Rajko Slapernik, Maksim Sedej, France Godec Aleksandra Ivanc Olivieri, ena slika pa je delo neznanega avtorja.

To izjemno darilo nacionalnemu umetnostnemu fondu vsebuje devetindvajset slik, ki povezujejo predstavnike slovenske-ga impresionizma Sternena, Jamo, Jakopiča... in generacije neodvisnih. Pobuda za repatriacijo zbirke je sicer že stara, saj so že pred osamosvojitvijo nekateri kulturni delavci iz vrst slovenskih izseljencev v Buenos Airesu nagovarjali lastnika in ustanove pri nas, naj bi se začeli pogajati o možnostih pridobitve zbirke v katero od muzejskih ustanov v Sloveniji.

France Mihelič: Berač, 1942, olje/platno, 39,5 x 50 cm

Omenjena zbirka je bila med slovenskimi intelektualci v Argentini dobro znana in jim je pomenila enega redkih neposrednih stikov z likovnim ustvarjanjem polpreteklega obdobja v Ljubljani. V Argenitno sta jo po 2. svetovni vojni s seboj odnesla lastnika **Zora Božič (1909 - 1987)** in njen prvi mož **Ruda Jurčec (1905 - 1975).** Pot zbirke v emigracijo je bila zagotovo zelo težavna, predvsem zaradi velikih formatov nekaterih slik, vsekakor pa je bila pravi čudež, da so slike še dandanes dokaj dobro ohranjene. Sicer pa so edini znani pisni viri o nastanku zbirke, kot beremo v katalogu k razstavi v Narodni galeriji, tri knjige spominov *Skozi luči in sence* Rude Jurčeca, ki so izhajale v šestdesetih letih.

Matej Sternen: Negliže, po 1940, olje/platno, 125 x 100,5 cm

Slike iz pričujoče zbirke so po ločitvi očitno ostale gospej Božičevi, katere življenjski sopotnik je bil potem več kot četrt stoletja inženir **Milan Langus (1913 - 1998).** Odločitev o darovanju je dozorela že za življenja prve lastnice Zore Božič, zapisal pa jo je po njeni smrti gospod Langus, ki je bil tudi zadnji skrbnik zbirke. Leta 1996 je kratko in jedrnato v lastnoročnem zapisu zbirko podelil Republiki Sloveniji, z željo, da se le-ta imenuje Božič Langusova zbirka.

Prvih sedemnajst slik, ki so zadnja leta krasile rezidenco veleposlanika v Buenos Airesu je bilo izročenih takratnemu odpravniku poslov veleposlaništva Matjažu Pucu. Ostalih dvanajst slik pa je Langus zadržal do svoje smrti 20. oktobra 1998. Med njimi tudi bržkone najpomembnejše delo iz zbirke, Sternenov *Negliže,* ki naj bi Jurčeca očaral na razstavi tedaj še živečih slovenskih impresionistov v Galeriji Obrsnel na Gosposvetski cesti v Ljubljani, ki so jo odprli 30. novembra leta 1941. Zora Božič je po več poskusih menda uspela omehčati ostarelega slikarja, da jima je sliko prodal. Hkrati se je med njimi rodilo prijateljstvo in naslednje leto je Sternen oba protretiral tudi v reprezentativnih formatih. Oba portreta sta bila razstavljena na retrospektivi Sternenovih portretov, leta 1944 v Narodni galeriji. Portret Jurčeca se je ohranil do danes, pred leti ga je Andrej Rot poklonil knjižnici v Ormožu, ta pa ga je posodila za tokratno razstavo. Tesnejše prijateljstvo je oba zakonca družilo tudi z Gojmirom Antonom Kosom, ki skupaj s Sternenom obsega tudi največji del zbirke. Seveda pa so interesantne tudi vse ostale slike manjših formatov, med njimi *Berač* Franceta Miheliča, pa slike Riharda Jakočiča, ki jih je menda Zora Božič, ki je sicer imela zlatarno v Frančiškanski (danes Nazorjevi) ulici, kupovala v sosednji galeriji. Jurčec je med drugim pogosto obiskoval slikarja Franceta Pavlovca v njegovem stanovanju in ateljeju v Stožicah.

Slike kot zaključena zbirka vstopajo v fond Narodne galerije in pomenijo dragoceno dopolnilo njenih zbirk in prgišče doslej manjkajočih mozaičnih kamenčkov v rekonstrukciji opusov nekaterih naših najpomembnejših umentikov, je še v uvodu v katalog k razstavi zapisal direktor NG Andrej Smrekar. • **Igor K.**

Izšla knjižica Marija Pomagaj na Brezjah

O BREZJAH IN MARIJI POMAGAJ

Brezje - Po Brezjanskem zborniku, ki je izšel junija letos, so tokrat v Frančiškanskem samostanu predstavili še knjižico Marija Pomagaj na Brezjah, namenjeno predvsem romarjem in turistom, ki v velikem številu prihajajo na Brezje.

Knjižica *Marija pomagaj na Brezjah,* ki so jo pred dnevi predstavili na Brezjah, je izšla ob pravem času, za veliki šmaren, ko k brezjanski baziliki vsako leto pride največ romarjev in obiskovalcev, katerim je le-ta v največji meri tudi namenjena. Po besedah patra **Cirila A. Božiča,** rektorja in gvardijana Frančiškanskega samostana Brezje, ki je skupaj z domačim Turističnim društvom Brezje knjižico založil in izdal, je povedal, da je knjižica pravzaprav nadaljevanje njihovega prizadevanja na področju knjižnih izdaj o brezjanski cerkvi in njenem pomenu med ljudmi, ki so jih skupaj z zunanjimi sodelavci v zadnjih letih predstavili. Eden izmed pobudnikov in soavtorjev izdaj je nedvomno kustos gorenjskega muzeja **Jože Dežman,** ki je tako, kot nekatere prejšnje izdaje, uredil tudi pričujočo knjižico. Na Brezjah so pred časom sicer že imeli podobno knjižico, ki je že zdavnaj pošla, tokrat predstavljena knjižica pa je na neki način miniaturna različica obsežnega Brezjanskega zbornika, prvič predstavljenega pred dvema mesecema. Podobno razmišlja tudi Jože Dežman: "Knjižica je kljub opiranju na dosedanje publikacije o Brezjah, premik naprej, saj je na enem mestu strnjeno tisto, kar vemo o Brezjah, hkrati pa je vsebina aktualizirana za zanimive in posebne dogodke zadnjih let, ki jih na Brezjah ni bilo malo."

Ob predstavitvi knjižice Marija Pomagaj na Brezjah: (z leve) predsednik TD Brezje Aleš Čebavs, urednik Jože Dežman, sestra Vendelina in pater Ciril A. Božič.

Na petdesetih straneh publikacije smo priča strnjenemu zapisu o brezjanski baziliki in njenem simbolu Mariji Pomagaj, o ljudeh, domačinih in cerkvenih dostojanstvenikih, ki so del njene zgodovine, o okolju, kjer se cerkev nahaja, o številnih obiskovalcih, ki prihajajo v ta konec Gorenjske... Od kod romarska pot k brezjanski Mariji, podobe Marije Pomagaj, kranjskega slikarja Leopolda Layerja, samostana frančiškanov, ki so na Brezje prišli leta 1898, okronanja Marijine podobe, do obiska papeža Janeza Pavla II. leta 1996 in narodnega pomena, ki ga ima ta romarski kraj za Slovence. Kratki zapisi o redovnih skupnostih, ki delujejo na Brezjah, zgovoren je statističen pogled na romarske poti in romarje, zanimive so njihove prošnje in zahvale, Brezje pa nastopajo tudi kot kot prostor kulture in umetnosti. Del knjižice je namenjen tudi kraju Brezje, utrinkom vasi in bližnje okolice. Knjižica je natisnjena v 5000 izvodih in bo konec meseca na voljo tudi v angleščini, nemščini in italijanščini.

• **Igor K.**

GORENJSKA

Lepota in beda na oknu afriške bolnišnice STRANI 14 in 15

Ekipa mladih medicincev pred glavno bolnišnico (UTH) v Lusaki: z leve Tomaž Malovrh, Maja Čamernik, Mateja Marc, Renata Zupančič in Primož Trunk.

POGLEDI Z GORENJSKEGA JUGA

Afriki vse bolj črno kaže

"Vedite, ko se boste vživeli v Afriko, se vam bo trdno zasidrala v srce. Nikoli več ne boste taki, kot ste zdaj. Afrika te spremeni." Tako je rekel slovenski zdravnik svojim mlajšim kolegom, ko jim je priporočal, naj gredo v Afriko. Pa ne na "zdravniški safari", kakršnega so si pred leti privoščili njihovi starejši in bolj znani vrstniki. Šli so, da bi pomagali pomoči potrebnim, ki jih tam pač ne manjka, in se pri tem učili. Na naslednjih straneh lahko preberete, kaj so doživeli, kako se jim je črna celina vrasla v srce in jih po svoje zaznamovala. Mi pa se skušajmo ob tem vprašati, kaj se tam doli pravzaprav dogaja. Zdi se namreč, da Afrika ni črna samo po svojih ljudeh, da ji tudi kaže vse bolj črno. Postala je celina bede in obupa in prizorišče največjih genocidov v novejši zgodovini. Ji ob tem ostaja tudi kaj svetlega upanja?

Vzroki za tak položaj so znani. Največkrat omenjajo: posledice kolonizacije, podnebje, lokalne politične razmere, sosledje diktatur, korumpirane elite, razmetavanje državnega denarja, previsoki izdatki za vojsko (v povprečju najvišji na svetu, saj dosegajo okoli 3,5 odstotka BDP), pretirano izkoriščanje surovin, odsotnost trga in demokratičnih institucij... Poznavalci so že velikokrat diagnosticirali ključne probleme. Denimo: v nekaterih državah se je prebivalstvo potrojilo, BDP je ostal enak; socialne dejavnosti so na psu; 32 odstotkov prebivalstva, ki živi južno od Sahare, ne preseže starosti 40 let; malarija umori milijon ljudi na leto, prizadene pa jih še veliko več; od 50 najmanj razvitih držav na svetu jih je 35 v Afriki; tu je razmeroma največ ljudi, ki so brez dela, revni, nepismeni, ki žive v kroničnem pomanjkanju vode in hrane; priča smo velikim migracijam, najvišji umrljivosti otrok na svetu in bednemu položaju žensk. Beden je tudi gospodarski položaj: kmetijstvo je usmerjeno v pridelavo hrane za izvoz, industrija, kolikor je sploh je, se komaj kaj spreminja, nimajo avtonomne bančne mreže. Telefon je napeljan samo v 5 odstotkov od milijon afriških vasi. Borzna vrednost cele Afrike ne dosega 5 odstotkov enake vrednosti ZDA, čeprav je v prvi dvakrat več ljudi kot v drugi. Odplačevanje zunanjih dolgov požre 20-30 odstotkov BDP...

Prebivalstvo ne glede na vse našteto nezadržno narašča. Kljub visoki umrljivosti otrok je njegova struktura najmlajša na svetu. Če bi ga hoteli sami prehraniti, bi morali pridelati štirikrat več hrane, kot jo zdaj. Namesto da bi pridelovali hrano, ljudje zaradi suše bežijo s podeželja v mesta, vrh tega sploh nimajo ustreznih sredstev za skladiščenje in prevoz hrane. To protislovje se je v zadnjih letih zapletlo še z rastjo etničnih spopadov, razpadanjem narodov in držav, ki ne znajo pobirati davkov, njihovi državljani pa množično zapuščajo domove in iz tropskih območij v notranjosti tiščijo v obalna mesta. Nevarno se zmanjšujejo gozdne površine, veča se učinek "tople grede". Da o izjemnih razsežnostih, ki jih dobiva epidemija aidsa, niti ne govorimo...

Je v tej črni sliki črne celine sploh še kaj svetlih obetov? Strokovnjaki s severa Afričanom svetujejo uvajanje politične demokracije, sodobnega trga, preusmeritev kmetijstva v pridelavo kultur, po katerih povprašuje domači trg, boj proti korupciji, zmanjšanje izdatkov za vojsko, izgradnjo notranje in lokalne prometne infrastrukture, razvoj šolstva in zdravstva... "Terapija" po teh receptih bi gotovo pomagala, če bi zamenjali ljudi, ali če bi tisti, ki tako svetujejo, te nasvete sami tudi izvajali. Ljudje, ki tam dejansko so, Afričani, pa bodo morali slej ko prej iznajti svoj lastni model udejanjanja teh receptur. Če si sami ne bodo spomagali, jim tudi Bog ne bo, kaj šele Evropejci in Američani. Slednji pa bi se morali zavedati, da smo sokrivi za afriško tragedijo. Afrika zdaj doživlja že drugo globalizacijo. Prva je imela obliko kolonizacije, grobo je posegla v njen starodavni naravni in družbeni red, ga sesula, novega ni hotela oziroma uspela vzpostaviti. Globalizacija, ki poteka zdaj, bi lahko bila za Afriko tudi dobra. Pri tem bo dobrodošla vsaka dobronamerna pomoč. V nadaljevanju opisani primer je gotovo ena od svetlih potez na pretirano črnem ozadju, to besedovanje pa le osamljeni pogled iz krajev, kjer o teh rečeh vemo bolj malo ali nič. • ***Miha Naglič***

Z kot Zambija in zdravniki

"Andrej Trampuž, dr. med., ki nas je že pred leti vse po vrsti navdušil nad zdravniškim delom v Afriki, nas je, tik preden smo novembra zapustili Slovenijo, povabil na večerjo. "Vedite, ko se boste vživeli v Afriko, se vam bo trdno zasidrala v srce. Nikoli več ne boste taki, kot ste zdaj. Afrika te spremeni," se dni pred odhodom v Zambijo spominjata avtorja tokratnega zapisa v prilogi Gorenjska, mlada absolventa medicine Mateja Marc in Tomaž Malovrh, oba iz Kranja. "Afrika je dežela, kjer hodita življenje in smrt z roko v roki. Dežela, kjer je narava tako pristna in lepa, da te hipoma vsega osvoji in hkrati tako kruta, da te spravi v jok, se nam je vpojila v srca. Vedno bo del nas in mi del nje. Ljubezen. Naravna spontanost. Odprtost. Smeh. Revščina. Lakota. AIDS. Smrt. Odvisno pač, s katere strani vrat UTHja jo gledaš."

Ekipa mladih medicincev, poleg Mateje in Tomaža, so bili v ekipi še absolvent medicine Primož Trunk iz Kamnika ter absolventki zdravstvene nege Renata Zupančič iz Medvod in Maja Čamernik iz Ljubljane, je tri mesece preživela v Zambiji. Mesec v glavni bolnišnici glavnega mesta Lusake, dva meseca pa v misijonski bolnišnici v Nangomi. Skupina bodočih medicincev se je na pot odpravila v okviru Sekcije za tropsko medicino, ki deluje pri Klubu študentov Medicinske fakultete v Ljubljani. Gremo spoznavat, kako v Zambiji zdravijo tropske bolezni, so mi vsi navdušeni in polni elana razlagali pred odhodom v daljno Zambijo. Ne, niso šli na turizem, ampak v želji nabirati izkušnje, ki jih bodo lahko uporabili kasneje v svojem poklicu. Ob povratku sta vtise z delovnega popotovanja po črni celini strnila Mateja Marc in Tomaž Malovrh.

Gorenjsko uréja uredniški odbor: zgodovinar Jože Dežman, sociolog Emil Milan Pintar, filozof Miha Naglič, novinarka Marija Volčjak in odgovorna urednica Leopoldina Bogataj

Z A M B I J A 1 9 9 9 / 2 0 0 0

Mateja Marc in Tomaž Malovrh

Lepota in beda na oknu afriške bolnišnice

"Good morning. What's the problem?" Tišina in zbegan pogled. "Tupi kupya" (vročina v enem izmed zambijskih jezikov)? "Eeeee. Maningi." (Ja. Huda vročina.) Materin obraz se je razlezel v olajšan nasmeh. Več ur vožnje po luknjasti cesti na prikolici z bolnim otrokom v naročju ni bilo zaman. Vračeve zarezice v kožo in zelišča so odpovedali. Ostane bolnišnica, njeno zadnje upanje.

V zambijskih bolnišnicah smo delali tri mesece. V glavni lusaški bolnišnici (UTH) smo doživeli največ bede. Morda se nam je prav zato tudi najbolj vsidrala v srca. UTH (University Teaching Hospital) je glavna in učna bolnišnica v nerazviti, revni Zambiji; nekaj podobnega kot Klinični center v Ljubljani. Bolnišnica je razdeljena na kirurgijo, interno medicino, ginekologijo s porodništvom in pediatrijo s skupaj približno 2000 posteljami. V bolnišničnem kompleksu je cel kup dvonadstropnih stavb, ki so med sabo povezane z zunanjimi hodniki in ogromno zelenja. Prostori so nabiti z ljudmi. V nos ti udarja vonj po njihovem znoju in urinu. V nasprotju z notranjostjo je zunanjost prav prijetna.

V bolnišnici je zaposlenih približno 400 zdravnikov in več kot 800 medicinskih sester. Znanje zdravnikov je na presenetljivo visoki ravni in v koraku z novejšimi odkritji. Vseeno je UTH črnska bolnišnica, ki med črnci slovi kot hiša smrti in kamor belci in bogati ne zaidejo. Slednji iščejo zdravniško pomoč v zasebnih bolnišnicah ali kar v Južnoafriški republiki. Razumljivo. Brez materiala in v slabih razmerah ostane tudi najboljši zdravnik brez moči.

Podhranjeni otroci

Tropske izkušnje smo začeli nabirati na oddelku za podhranjene otroke. Najmlajši otrok je v Afriki na zadnjem mestu. Kar stisnilo me je pri srcu. Iz vsake otroške postelje sta v nas zrla po dva para izbuljenih oči iz koščenih postaranih obrazkov. Ob posteljah so sedele matere s shirančki, zavitimi v čitenge (velike rute), v naročju. Nekateri so hiteli požirat mleko, drugi so se strastno oklepali materine dojke, najtežji pa je bil pogled na šibke, ki so samo še nemočno stokali in jim je bilo že čisto vseeno, kaj se dogaja v krutem svetu okoli njih. Otrok v levem kotu je hudo kašljal. Pljučnica, ki ji podhranjen, imunsko ogrožen otrok hitro podleže. Zdravnik mu je predpisal zdravila. "Sorry, doctor. This drug is out of stock," se je oglasila sestra izza njegovega hrbta. Zdravila ni bilo več v zalogi. Dr. Ngala je z opazno napetostjo v roke vzel navaden, na eni strani popisan list, ga dvakrat prepognil in pretrgal na četrtine. Na prazno stran ene četrtine je napisal recept, s katerim bi mati lahko kupila zdravilo za svojega otroka v lekarni in nanj pritisnil žig. "No money," je mama obupano iztisnila. Neštetokrat ponovljiva zgodba. Zmanjkalo je zdravil, ni več epruvet za krvne analize, ni brizg, ni igel. Predvsem pa ni denarja. Če si zelo tečen in vztrajen, se včasih še najde kakšna skrita zaloga, a za to porabiš ogromno časa in energije. Večkrat samo upaš, da bo materi uspelo izbrskati dovolj kwach (zambijski denar) za nakup zdravila.

Stavka mladih zdravnikov

Na oddelek, kjer je bilo natrpanih več kot sto malih bolnikov, naj bi zjutraj prišlo še nekaj zdravnikov. To jutro jih ni bilo, ostali smo sami z dr. Ngalo. Zvečer smo izvedeli, da se je ta dan, 17. 12. 1999, začela stavka mladih zdravnikov, zaposlenih v UTH. Zaradi slabih pogojev in slabih plač.

Prazna zdravniška mesta so "zapolnili" uvoženi zdravniki s Kube, Indije, Konga. Na pediatriji, kjer je normalno zaposlenih več kot 50 zdravnikov, jih je zdaj delalo osem. Približno normalno je delo potekalo samo na sprejemnem oddelku, kamor sva na pomoč priskočila še Mateja in Tomaž. Maja je ostala s sestrami na oddelku za podhranjene. Renata in Primož sta pomagala v porodni sobi. V univerzitetno učno bolnišnico v Lusaki smo prišli z namenom, da bi pod vodstvom mentorjev nabrali čimveč izkušenj s področja tropske medicine in pridobljeno znanje kasneje uporabili v misijonski bolnišnici na podeželju. Zdaj smo bili vrženi v reko in morali smo splavati. Hudo, ampak učinkovito. Ob pogledu na čakajoče nismo dolgo oklevali. Vsak si je našel svojo ambulanto in se iz študenta prelevil v zdravnika. Naučili smo se nekaj osnovnih zdravstvenih izrazov v jeziku, ki ga govori večina ljudi v lusaškem okolišu - nyanji. Vročina (tupi kupya), driska (kutulula), bruhanje (kuluka), kašelj (kosomola), kri (magazi) in podobno. Mame so velikokrat ob našem angleškem uvodu samo zbegano gledale, tako da nam je znanje nyanje prišlo presneto prav. Kadar nismo vedeli, kaj storiti, smo za nasvet vprašali zdravnika v sosednji ambulanti. Na srečo se je vedno našel kdo, ki je pomagal.

Zambijska urgenca

Zgodba o pomanjkanju zdravil, materiala in denarja se ni nehala ponavljati. Nekega jutra nas je sestra zagledala, kako vstopamo v avlo in nam pritekla nasproti. "Doctor, doctor, a baby is gasping." Precej nenavadno, da se ji je tako mudilo, otrok mora biti res v slabem stanju. Hitro smo stopili za njo na sprejemni oddelek. Mali shiranček je tu in tam nemočno vdihnil. "Hitro, kisik!" Začela se je zambijska urgenca. Sestre so izginile, kdo ve kam. Otrok je prenehal dihati. Začeli smo z umetnim dihanjem z masko. Mladi predstojnik pediatrije, prof. dr. Shakanhale, ki je poleg zdravniškega dela še ves čas nadzoroval, ali vse poteka brez težav, kolikor je v teh razmerah sploh bilo mogoče, se nam je pridružil. Predihavanje z masko ni zadostovalo. Intubacija! Tu se je zataknilo. Na oddelku ni bilo tubusa (cevke) ne laringoskopa za uvajanje cevke v dihalne poti. Preteklo je precej dragocenega časa, preden smo ju le izbrskali s sosednjega oddelka in vzpostavili pravilno umetno predihavanje. Utrip srca se je kljub predihavanju in v žilo vbrizganim zdravilom vztrajno upočasnjeval. Začeli smo z masažo srca. Materine oči so proseče zrle v nas. Otrok je ugašal. Obupno smo vztrajali. V z vlago nasičeni vročini nam je po obrazih in hrbtih tekel pot. Nismo se hoteli vdati bližajoči se smrti. Otrok je bil žal prešibak. Izgubili smo ga. Materin krik je raztrgal tišino. Svojo bolečino je izganjala s kričanjem in mučenjem svojega telesa. Pulila si je lase, brezumno hodila sem in tja, se zaletavala v stene, se metala ob tla. Osupli smo obstali in nemočno strmeli vanjo. Tamkajšnje osebje se ni kaj dosti obremenjevalo z žensko. "Sorry mummy." Sestra je trupelce zavila v čitengo in ga odnesla v sosednjo sobo. Na izpraznjeno posteljo so prinesli novega malega bolnika z velikimi lačnimi očmi. Dr. Shakanhale je opazil našo osuplost. Nežno nas je objel preko ramen. Njegov pogled je bil topel, v glasu je bilo čutiti grenkobo. "Žal mi je. Težko je sprejeti smrt. Tudi meni. Težko je sprejeti bedo. Veš, kako bi pomagal, pa nimaš česa prijeti v roke. Mnogo ste že videli, ogromno vas še čaka. Težka izkušnja, ki vas bo oblikovala in za zmeraj ostala v vas." Žalujoča mati je počasi odtavala iz sobe in pred bolniško stavbo skupaj z nekaj drugimi nadaljevala z glasnim tarnanjem, ki ga je vsake toliko prekinila s sunkovitim krikom. Ljudje so prizor sprejemali kot nekaj povsem naravnega. To je pač del njihovega vsakdanjika.

Konec stavke?

Po štirih tednih se je stavka še vedno nadaljevala. Študenti so stavko hoteli podpreti, pa jih je policija razgnala, še preden so začeli z demonstracijami. Brez žrtev. Sestre so bile vse bolj utrujene in naveličane kaotičnih razmer. Med njimi se je vse bolj širila ideja, da bi stavkale še same. Zdravil je bilo vse manj, zmanjkalo je mleka. Prava kaotična žalost. Matere so se zaskrbljene zbirale pred stavbami. Nejevolja in jeza sta se vse bolj razširjali.

Neko ponedeljkovo jutro smo v časopisih prijetno presenečeni prebrali, da je stavka končana. Bedna potegavščina. Vlada je namreč odpustila vse stavkajoče. Brezposelni ne morejo več stavkati, torej je problem zaključen. Preprosta logika zambijske vlade. Če opazuješ od daleč, se ti lahko zdi celo hecno. V bolnišnici s prenapolnjenimi čakalnicami in redkimi izmozganimi zdravniki pa vse skupaj izgleda obupno. Pregledi, sprejemi, vizite, poleg tega pa še manjši posegi - jemanje krvi, vstavljanje kanil, izvajanje hitrih testov so tu zdravnikova dolžnost. Pa otroški jok, ki se ne neha. Noro.

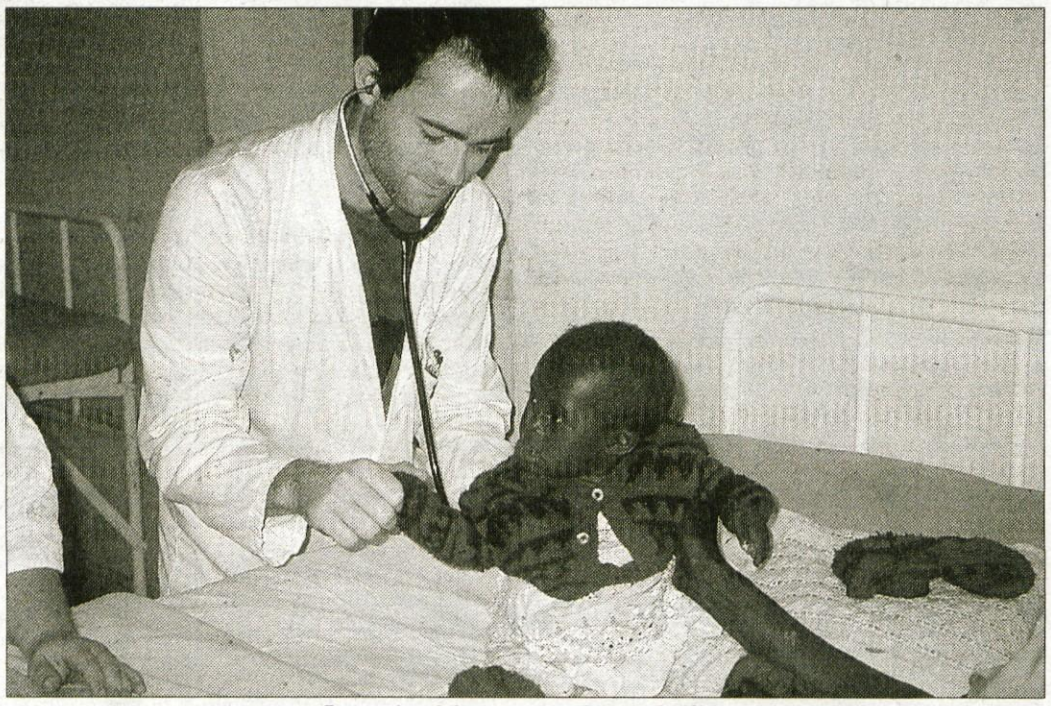

Jutranja vizita na otroškem oddelku.

Delo v Lusaki smo na ministrovo prošnjo podaljšali s štirih na pet tednov, do prihoda njihovih študentov s počitnic. Stavka se je po našem odhodu še kar nadaljevala. Nobena stran ni hotela popustiti. Vlada je bila vztrajnejša in na koncu so se po dobrih dveh mesecih zdravniki brez kakršnih koli izboljšav vrnili na svoja delovna mesta.

Kratka doba v UTH je bila za nas bogata izkušnja. Izkušnja življenja in smrti, mimo katere ne moreš iti, ne da bi te spremenila. Grenak okus pa nam je pustil beden občutek nemoči ob bolniku, ki bi mu lahko pomagal, pa na koncu zaradi denarja vse ostane samo na papirju. Za nas je bilo to le prehodno in nekje na drugem koncu sveta. Nekaterim pa se to dogaja v njihovem svetu. In vse kaže, da so okovi pretrdi, da bi se jih dalo razmakniti. Povsem razumljivo je, da tem potrpljenje in entuziazem slej ko prej presahneta.

Misijon Nangoma

V misijonu Nangoma poteka življenje zelo ustaljeno. Pater Stanko je že 10 let, odkar je od lokalnega šefa izprosil zemljišče, glavni pobudnik razvoja misijona. Poleg bolnišnice, ki je misijonski ponos, so v preteklih letih uspeli ustanoviti tudi lesarsko šolo, ki s pohištvom opremlja misijonske hiše, mlin, živalsko farmo, bencinsko črpalko, v gradnji pa je še sirotišnica. Vse hiše za ograjo so sicer skromno grajene in opremljene, a v skladu z našimi merili. Z olajšanjem, malo pa tudi razočarani smo ugotovili, da prihodnje mesece ne bomo preživeli v ilovnatih s slamo kritih kočah. Koruza in banane so bile samo majhen del našega jedilnika, v misijonu namreč redijo prašiče, piščance, govedo in purane. Meso je bilo sicer bolj športno in temu primerno žvečljivo, okus pa je bil precej domač.

Misijonarji so s trdim delom uspeli ustvariti samozadostno oazo, ki marsikateremu domačinu in tujcu z družinami ne glede na veroizpoved nudi delo, zatočišče in hrano preko celega leta. V vse posle uvajajo domačine. Sanje, da bi misijon domačini popolnoma prevzeli in uspešno vodili, bodo nekoč morda resničnost. Čas bo pokazal svoje. Privzgojena miselnost, da je treba živeti za danes, je še premočna, da bi dopuščala načrtno delo. Takrat, ko je, vzemi, sicer bo vzel nekdo drug. Počasi pa se le premika. V bolnišnici so v desetih letih glavno osebje že odvadili kraje. V začetnem obdobju je namreč vsaka stvar (rokavice, igle, škarje, lepilni trak, svinčniki, brizge, zdravila), ki je ležala na policah in ne v zaklenjenih omarah, kaj kmalu izginila in nihče o tem ni vedel ničesar. Zdaj, vsaj nekaterim, že lahko zaupaš.

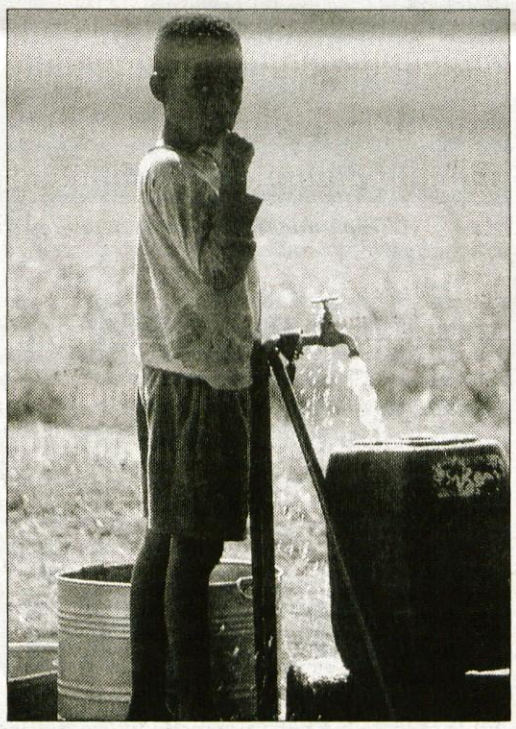

Vodne vrtine predstavljajo domačinom veliko bogastvo in tudi lagodje. Prej so morali nositi vodo tudi po več kilometrov.

Bolnišnica

Misijonska bolnišnica je sicer afriško skromna, a v primerjavi z glavno učno bolnišnico v Lusaki bolnikom mnogo prijaznejša - predvsem mnogo manj natrpana, bolj mirna in čista. Cel kompleks sestavljajo tri stavbe. Prva predstavlja odrasli oddelek, ki se imenuje lokalnemu šefu v čast "Chifuntu ward" (Chifuntu je šefovo ime) in je razdeljen na dve sobi, moško in žensko. V vsaki sobi je približno 20 postelj, v času hude malarije ali drugih epidemij pa k posteljam pristavijo še ustrezno število žimnic. Včasih si morata posteljo deliti tudi po dva bolnika, kar se nam ni zgodilo. Med obema prostoroma je še porodniška soba. Druga stavba je namenjena otrokom "Nzima ward", manjši del pa mamicam z novorojenčki po carskem rezu. V otroški stavbi imajo še dve operacijski dvorani, za večje in manjše posege. V tretji stavbi sta dve sprejemni ambulanti, laboratorij, rentgenska soba in lekarna. Delo je potekalo presenetljivo urejeno. Z veseljem smo ugotovili, da je bilo kar nekaj organizacijskih in strokovnih izboljšav

Z A M B I J A 1 9 9 9 / 2 0 0 0

Mateja Marc in Tomaž Malovrh

narejenih tudi na pobudo slovenskih študentov medicine, tako da upamo, da bodo tudi ideje naše skupine ostale žive v njihovih rokah. Glavni problemi so podobni kot v mestu. Malarija, tuberkuloza (HIV), podhranjenost. Kar se tiče opremljenosti, je tudi tu veliko pomanjkanje, tako da jih je poleg naše pomoči pri delu zelo razveselilo tudi petdesetih škatel, polnih zdravil in zdravniškega materiala, ki smo jih uspeli za njih zbrati v Sloveniji.

HIV

AIDS. Kuga tretjega tisočjetja. Za naše prvo soočenje z grozljivim razdejanjem, ki ga na svojem pohodu pušča virus HIV, je poskrbela Afrika. Satirično bi ta oboleli kontinent lahko poimenovali "zibelka AIDSa". Vodilno mesto po prekuženosti prebivalcev drži že od samega začetka, število pa se nezadržno in hitro viša. V bolnišnicah je okuženih več kot tri četrtine bolnikov.

Umiranje je najizrazitejše v starostni skupini od 20 do 50 let, kar povzroča pomembne spremembe v starostni strukturi prebivalstva. Vse večja je luknja v vrstah produktivnega prebivalstva, kar predstavlja slab obet za gospodarsko prihodnost države, ostajajo pa le otroci in ostareli. Sodobna proti-HIV terapija zaradi svoje vrtoglave cene tu ne pride v poštev, pogosto so ljudem finančno nedostopna celo osnovna protibakterijska zdravila. Pomoči v takšnih primerih ni.

Spolne navade so vsekakor najpomembnejši temelj za uspešno razširjanje virusa. Številne žene, poleg njih pa še ljubice so za moške v Zambiji prej pravilo kakor izjema. Omejitev za promiskuiteto ni. Da je slika še popolnejša, je med domačini v navadi tako imenovani "suhi spolni odnos", ki zavrača predigro in pripravo partnerke, da partner lahko v polni meri izrazi svojo moškost z grobim utiranjem poti. Majhne poškodbe in krvavitve, ki so pri tovrstnem dejanju številnejše, še dodatno prispevajo k verjetnosti okužbe.

Najpomembnejši in tudi prvi korak v boju proti AIDSu je zadostna ozaveščenost ljudi. Pomemben element pri tem pa predstavlja izobrazba, ki je v Zambiji zavoljo cene dostopna le redkim. Različne akcije ozaveščanja prebivalstva, prostovoljna testiranja in delitve kondomov tako naletijo na zaprta vrata domačinov in so bile vsaj zaenkrat precej neuspešne. Najpogostejši odgovor moških, ki so jim razdelili kondome za uporabo, je kondome označil kot premajhne, velikost, da ustreza samo Kitajcem in belcem. Nekateri so odkrili celo nov način uporabe kondomov, na kar so bili izredno ponosni. Kondomu so pred uporabo odrezali kapico. To jim je ustrezalo, pa še zdravnika (ljudje zdravnike zelo cenijo) so ubogali. Volk sit, koza cela.

Nenazadnje je ob vsem tem zanimivo tudi dejstvo, da so testiranja vselej zgolj in samo prostovoljna. Če bolnik ne želi biti seznanjen s svojim HIV statusom, je vsakršno testiranje proti vsem pravilom. Razlog za ta ukrep naj bi bil strah pred vsesplošno paniko... virus HIV pa ob tem le hinavsko prikimava.

Naj ob tem dodam zgodbo naše pacientke, ki smo ji operirali in izpraznili gnojno kolekcijo iz prsi. Čez dober teden se je stanje kljub dodatnemu protibakterijskemu zdravljenju ponovilo. Med pogovorom smo izvedeli, da sta ji pred leti zaradi "bolezni" umrla mož in otrok, pred kratkim dojenček, njen sedanji partner pa se zdravi zaradi tuberkuloze in je v zelo slabem stanju. Kdo je kriv?

Zaradi prenatrpanosti na oddelkih si matere z otroki poiščejo prostor na bolnišničnem dvorišču.

Vrači

Po globoko vkoreninjeni tradiciji bolnikova prva postaja ni bolnišnica, ampak lokalni vrač (traditional healer). Ti imajo svoje diplome, ki jih ponosno obesijo na vrata svoje ambulante. Pripomočki so nenavadni in zelo raznovrstni. Koreninice, koščki slonove kože, zelišča, koščki lesa, lubje. Nekaj jih služi kot zdravila, vrač pa ti s svojimi uroki pomaga tudi osvojiti srce ljubega / ljube ali maščevati se komu, ki ga ne maraš, v življenje ti prinese srečo in bogastvo. Ljudje so izredno vraževerni. Zgodbici o leteči košari, s pogonom na človeško kri, bi se pri nas še otroci samo nasmihali. V Zambiji pa preprosti ljudje iskreno verjamejo, da take košare obstajajo; nekateri celo povejo, da je nedolgo tega sredi Lusake pristala ženska s košaro, saj se je uštela pri porabi goriva in ji je le-tega zmanjkalo. Niso pa povedali, kje je potem dobila kri za nadaljevanje potovanja. Njihovemu vraževerju primerno vrače spoštujejo in se jih bojijo; skratka popolnoma verjamejo v njihovo moč. V bolnišnico se odpravijo večinoma šele, ko je stanje brezupno in velikokrat jih tja napoti vrač, ko iztroši vse svoje pripomočke.

Zadnji adut je bolnišnica, ki ga vrači seveda obrnejo sebi v prid. Bolnika, ki je prišel od vrača, takoj prepoznaš. Bodisi po gnojni rani, med katero se meša zeliščni zvarek ali po že zastaranih pol milimetra dolgih vzporednih zarezicah nad obolelim organom, ki kažejo na dolgotrajnejše težave. Če človek v bolnišnici umre, so krivi zdravniki; če preživi, častijo vrača, ki je prav svetoval.

Now Now

Nihče, ki pride v pravo Afriko, se ne more izogniti njihovemu dojemanju časa. Ta sprva čistokrvnemu Evropejcu (kamor se štejemo, oziroma smo se šteli tudi mi) dobesedno para živce; po določenem času pa se privzgojena točnost in dirka zlomi in začneš uživati z njimi. Občutek, da bo svet ostal cel, kljub temu da ti v stoječem avtobusu z evropskega vidika "izgubljaš" dragoceni čas, in ti je vseeno, je nepopisen. Spustiš se v klepet s sopotniki ali pa uličnimi prodajalci, ki ti skušajo prodati sokove, piškote, zobne ščetke, moške nogavice, kljukice za obešanje perila, pa že rabljene črne čevlje... Ure tam ne potrebuješ. Pravega voznega reda avtobusov ni. Sprevodnikov odgovor, da bo avtobus odpeljal "now, now" (zdaj, zdaj), pomeni predvsem, da to ne bo še tako kmalu. Mirno se lahko usedeš, kaj prebereš ali zaspiš; do odhoda lahko preteče še več ur. Voznik odpelje šele, so dodobra natrpana tudi vsa stojišča. V takih razmerah ni nič čudnega, če ti v naročju pristane kakšna torba, košara, ali celo otrok. V avtobusih je nevzdržno vroče in zatohlo. V nosnice udarja vonj prepotenih črnskih teles. Čivkanje piščancev, ki z zvezanimi nogami zavzamejo prostore pod sedeži, pa vonjave čudnih zelišč. Odlična kombinacija za bruhanje.

Ob dolgi, ozki, luknjasti cesti hodi veliko ljudi. Tu in tam kateri pomaha. Voznik ustavi in na naše veliko začudenje se na avtobus stlačijo še novi potniki. Nikoli ni preveč, prostor vedno prav čudežno izrabijo. Zanimivo je, da pred cestnimi policijskimi kontrolami (na naši poti smo se ustavili pri treh) vsi stoječi počepnejo in se pretvarjajo, da sedijo na sedežih. Ne verjamem, da bi policaji lahko nasedli temu triku, najbrž pa so zadovoljni ob tej gesti, ki kaže na spoštovanje ljudi do uradnih oseb. To jim očitno zadostuje.

Vas

Takoj, ko smo stopili izven misijonske ograje, nas je pozdravila prava Afrika. Sredi koruze so stale ilovnate koče, z izvirnimi poslikavami na zunanji steni. Precej negotovo smo se ustavili nekaj deset metrov pred vasico in obotavljajoče pogledovali proti kočam. Precej manj zadržkov so imeli otroci, ki so že skakali okoli nas in z zanimanjem opazovali vsak naš gib. "How are you! How are you..." Smeh. Uživali so v svojem znanju angleščine. "Muli bwanji" (kako ste, v njihovem jeziku). To je bil Primož, ki je že na letalu osvojil nekaj osnovnih nyanja izrazov. Spet smeh.

Iz najbližje koče je stopila Mildred, naša znanka, ki smo jo dopoldne srečali v misijonu in nas pozdravila. Razveselili smo se je. Mildred nas je povabila v svojo kočo, v kateri ni bilo mnogo stvari. Nekaj posteljam podobnih ležišč, posode in drugih drobnarij. Bilo pa je prijetno hladno. Ilovnate stene iz dveh plasti in slamnata streha so nudili neverjetno dobro izolacijo. Žena nam je s ponosom pokazala steno na naši desni strani. Le ta je bila polepljena s štirimi razprtimi stranmi revije, ki so prikazovale gore in plezalce. Pogledala sem malo bolj pozorno in prepoznala slovenske napise. Bil je Mag. Kako skromno živijo ti ljudje in kaj jim pomeni majhna, za nas ničvredna stvar. Elektrike nimajo. Znoči se okoli sedmih in takrat zlezejo v koče. Televizije, radia ali drugih zabavnih sredstev nimajo, čas noči izrabijo po svoje; tako da ni čudno, da imajo toliko otrok. So pa zelo srečni, ker je področje bogato z vodo. Po vsej logiki bi imeli tudi dovolj hrane. To drži samo v končnem delu deževne dobe, v sušnem obdobju pa teorija izvisi. Ljudje znajo živeti za danes. Jutri jim je tuj pojem in v skladu s tem ne znajo načrtno delati zalog za nerodovitno naravno obdobje. Misijonarji se trudijo v njihovo miselnost vnesti tudi ta časovni pojem, pri tem pa imajo veliko težav.

Otroci so se ves čas motali okoli nas, nas cukali za hlačnice in božali naše roke (najbolj zanimive so bile bujno poraščene Tomaževe roke). Pri puncah so bili najbolj mikavni lasje.

Na meji med vasjo in misijonom je stala mala tržnica, kjer so vaščani prodajali svoje pridelke. Izbira je bila borna in se je spreminjala s sezonskim časom. Trenutno si lahko za smešno malo denarja kupil paradižnik, kumare, čebulo, krompir in mango. Bili smo redne stranke.

Otroci

Običajna družina ima blizu deset otrok. V Afriki smo se zavedeli, kako trpežno bitje je človek. Pri nas se skoraj bojimo prijeti otroka, v strahu da bi mu kaj zlomili. Ko otrok spi, hodimo okoli njega skoraj po prstih. Tu je otrokovo mesto, dokler ne shodi, na maminem hrbtu, kamor ga mati držeč za roki zaluča z mojstrskim zamahom. Na hrbet ga učvrsti s čitengo (rute, ki ženske spremljajo vse življenje - kot obleka, otroški nahrbtnik, čistilna cunja, smrtna rjuha za prezgodaj umrlega otroka), ki jo učvrsti z vozlom na prsih. Otrok radovedno kuka izza ženinih ramen in tako z mamo odkriva svet, naj bo to pri delu, na poti. Celo na zabavo so mame prišle z malčki in pozno v noč ob bučni glasbi plesale z njimi na hrbtih. Le da so v nočnem času malčki večinoma spali z delom čitenge povezanjenim čez glave. Prav priročno nadomestilo za zibelko, ni kaj. V avtobusih so se otroci preselili s hrbtov v naročja, mamina ali pa kar v naročja sopotnikov. Težke vožnje v natlačenih avtobusih, ki so skakali po luknjastih cestah, so tiho prenašali. Nobenega joka. Večinoma so spali. Če je bila pot dolga, so tu in tam zagrabili mamino dojko in malo posesali. Prav zaradi stalne prisotnosti ob mami, otroci v prvem letu dobijo ogromno dražljajev iz okolja, kar jim omogoča izredno hiter mentalni razvoj.

Dokler ima svoje mesto na maminem hrbtu in je v materinih prsih zanj dovolj mleka, je otrok zadovoljen. Hudi časi se začnejo, ko mati ponovno zanosi, navadno že prej kot v enem letu. Takrat ostane brez osnovnega vira energije, materinega mleka, in vstopi v svet "porridge", kakor po angleško imenujejo redki polenti podobno jed iz bele koruzne moke. Veliko vlogo igra revščina, mogoče še večjo pa neizobraženost glede otrokove prehrane. Vsekakor tako pomanjkljiv jedilnik otroka hitro pahne v podhranjenost s tem pa v številne bolezni, ki se jim slabotno telo ni več sposobno upirati. V Zambiji ima vsak otrok do petega leta pravico do rednih pregledov, predvsem nadzora rasti in teže. Če pregledovalec ugotovi podhranjenost, mati dobi za otroka brezplačno dodatno hrano. Ni pa redek pojav, da otrokova teža še naprej upada, medtem ko so starši prav lepo rejeni. Mati po daljšem vrtanju preprosto pove, da je podarjena hrana zelo všeč možu, tako da za otroka ostane le porridge. Ni kaj, otroke dojemajo v Afriki povsem nasprotno kot Evropejci. Najmlajši je na zadnjem mestu. Saj bo še prekmalu privekal nov. Oddelek za podhranjene otroke pa je tako natrpan, da boli. Na vsaki posteljici sta ležala po dva shirančka, ob posteljah so na stolih sedele matere z otopelimi otroki v naročjih. Umre jih ogromno in njihova trupelca zavita v čitenge nagnetena v hladilnici čakajo na pogreb. Življenje teče dalje. "How are you, how are you?" Ob sebi zagledam gručo nasmejanih otrok, radovednih oči in okroglih lic.

Zabava

Ženske imajo skoraj brez izjeme velike riti, s katerimi čudovito migajo v afriških ritmih, ki jih moški čudežno izvabljajo iz lesenih bobnov. Skrivnost očarljivega miganja je v čitengi, ki si jo tesno zavežejo okoli bokov; tako so nam vsaj zatrjevale ženske. Čudež čitenge na nas ni deloval. Nekoliko močneje smo čutile boke, naše miganje pa je namesto občudovanja izzvalo prisrčen smeh. Raje smo se pridružile fantoma pri udrihanju na bobne, ki nam jih je po naročilu izdelal vaški mojster.

Kljub vsej revščini se znajo odlično zabavati. Dvakrat smo imeli priložnost uživati z njimi na zabavah, ki sta bili namenjeni nam; prvič dobrodošlica, drugič poslovilna zabava. Vsak je prinesel, kar je imel in mize so bile kmalu polne. Nšima, riž, zelenjava, v omaki pečena antilopa, piščanec. Mi smo napekli goro palačink. Skromno, a zelo okusno. Pred jedjo smo si umili roke v čebru. En čeber in kakih 50 parov rok. Lahko si mislite, da so tisti počasnejši iz čebra izvlekli vse prej kot čiste roke. Jedli smo z rokami, brez pribora. V prste nas je malo peklo, hrana pa se nam je brez vilic zdela še okusnejša. Iz starega radia so se vili zvoki afriške rumbe in že so migali s prav posebnimi gibi. S sabo smo prinesli kaseto bratov Avsenik in jim predstavili slovensko polko in valček. Skoraj na tla nas je vrglo, ko je medicinski tehnik Kayaya ob skladbi "bila sva mlada oba" svojo ženo prav elegantno zavrtel v ritmu valčka. Mi smo bili pri učenju afriških gibov precej bolj nerodni. Smeh. Smeh, ki se je prelevil v solze, ko so nam tri ženske plesoč in pojoč na glavah prinesle poslovilno torto. Poslovilna pesem nas je opomnila, da čez dva dni odhajamo iz misijona.

Koruza je glavni vir prehrane, zjutraj "porridge", opoldne in zvečer pa "nsima". Zrezki...?

V zraku sta vlada in proračun

Marko Jenšterle, zunanji sodelavec

Jože Zupančič, v.d. glavnega tajnika SLS + SKD, je sejo vlade, na kateri so razpravljali o uresničevanju proračuna, označil za "zelo mučno". Kot je znano, vlada na njej ni sprejela poročila o izvrševanju proračuna v prvi polovici leta 2000, ki ga je pripravil finančni minister Zvonko Ivanušič. Slednji je iz vrst stranke dr. Franca Zagožna, njegovi nasprotniki v vladi pa so prihajali iz okrilja Janševe socialne demokracije.

Vladni razkol je vsak dan večji in nasprotja med združeno stranko SLS + SKD na enj ter SDS (sem je treba prišteti še premiera dr. Bajuka in zunanjega ministra Peterleta) na drugi strani so vedno ostrejša. Spor se je zdaj zaostril pri denarju. Letošnji in prihodnji proračun sta namreč tisti dve ključni točki, na katerih se lahko vsak hip razbije ladja dr. Bajuka. Sestavljanje proračuna je napeto dejanje že v povsem normalnih razmerah, ob sedanji krizi pa je še posebej težavno. Spomnimo se, s kako prefinjeno taktiko je neskončne želje svojih ministrov klestil bivši premier dr. Janez Drnovšek. Najprej je pritisnil na zveste liberalce in jim razložil, da je treba zaradi miru in ohranitve koalicije z varčevanjem začeti kar v lastnih vrstah. Ministre Podobnikove SLS je zavestno plačeval malo bolje od svojih ljudi. Potem je prišlo na vrsto usklajevanje. Najpogosteje se je dogajalo na Brdu pri Kranju. Obvestila za to sejo vlade je dr. Drnovšek nenapovedano pošiljal v petek popoldne in ministri, ki na to niso bili pozorni, so odpadli prvi. Nekoč so menda dr. Gantarju na ta način pobrali še posebno veliko denarja. Seje so se običajno začele v nedeljo pozno popoldne in trajale do ponedeljkovega jutra. Ministri so posamično hodili k premieru in njegovim finančnim svetovalcem ter na koncu preutrujeni v glavnem popustili njegovim zahtevam.

Dr. Andrej Bajuk pa ni imel še niti priložnosti, da bi si izdelal svoj način psihološkega utrujanja ministrov. Same zadeve so ga namreč prehitele, zato zdaj tudi on razmišlja le o načinu preživetja, namesto da bi vsem skupaj diktiral tempo. Vajeti sta mu iz rok vzela Janez Janša in dr. Franc Zagožen, ki bojujeta svoje predvolilne spopade za volivce na desnici. Nesrečni Zvonko Ivanušič je tako postal nedolžna žrtev v interesu neke precej višje politike. Sicer pa je že sam v intervjuju za Delo nekoč dejal, kako je naivno stopil v vlado v prepričanju, da bo lahko nemoteno izbral najožje sodelavce, potem pa so mu ob bok postavili zveste Janševe "kontrolorje". Zdaj so mu socialdemokrati izrekli celo prvi javni opomin. V normalnih razmerah bi finančni minister ob takem dejanju odstopil, ampak ker naše razmere niso normalne, tega ne bo storil, saj bi na ta način SLS SKD priznala poraz. Ivanušič pravi, da je najprej res razmišljal o odstopu in ob tem še dodal, da na javno finančnem področju ne stoji več povsem za odločitvami vlade.

Finančni minister se povsem dobro zaveda, da je njegovo ministrstvo v teh dneh najpomembnejše v vladi, kajti za mnoge ministre je proračunski denar pomemben za predvolilno kampanjo. Z njim je mogoče še posebej uspešno snubiti volivce. V tem času skorajda nikogar v vladi tudi ne zanima, kako bi prihodnja vladna garnitura pokrila proračunski primanjkljaj. Po nekaterih informacijah je vlada celo že dvignila roke od sestavljanja proračuna 2001 in ga namerava prepustiti svojim naslednikom. Ker bodo volitve jeseni, nato pa bodo zmagovalci vsaj še nekaj časa sestavljali oblast, to praktično pomeni, da proračun za prihodnje leto verjetno letos ne bo sprejet.

Spopad za volivce na desnici kot vse kaže ne bo potekal toliko po terenu in v javnih medijih, ampak bolj v zakulisju vladne koalicije. Janezu Janši je, čeprav prihaja iz manjše stranke, v njej ministre že uspelo razdeliti na dve enaki polovici, dr. Franc Zagožen pa mu je pokazal, da v rokah še vedno drži državno blagajno, s katero lahko bolj kot s katerim koli drugim argumentom pritiska na socialne demokrate. Denar je bil od nekdaj najučinkovitejši način izvajanja vsake politike.

Marko Jenšterle ni član nobene stranke. Komentarji so njegova osebna stališča.

Trenutki našega vsakdana

Dober dan, Rusija

Peter Colnar, zunanji sodelavec

Je že tako, da so afere resnično afere, če gre za drugega, če pa s(m)o prizadeti, gre samo za nekaj napihnjenega, za "afero". Se spominjate, kako so o zaresnih aferah poročali naši časopisi, ko je šlo za Rusijo. Mislim na dejstvo, da naj bi tam na veliko izigravali zakone, da naj bi se zaradi neplačevanja davkov država znašla na robu finančnega kraha. To je bilo v času, ko se je Slovenijo še farbalo z nekakšno zgodbo uspehu.

Vse bolj je očitno, da je pri nas veliko pometenega pod preprogo. Zadnja odkritja o neplačevanju davkov nekaterih izbranih podjetij, kažejo, da se bivša vlada ni obnašala veliko drugače kot pri nas tako obsojani ruski mogočneži. No, bilo je drugače. V Rusiji imajo tudi neodvisne medije, ki razkrivajo falote, medtem ko so pri nas v takšnih in podobnih primerih poročali o strankah, ki se "samo prepirajo"... Saj menda še nismo pozabili Hita, Tama, Smelta, Elana, Slejka...? Ni mi znano, da bi prišli kakšni aferi do dna, bilo pa jih je vse manj in manj, čim dlje so obvladovale slovenski javni prostor iste politične sile. Očitno jih ne bilo manj, samo o njih se je manj pisalo, tako da so tudi stari grehi počasi začeli prihajati v pozabo.

Ko se je zgodila nova slovenska vlada, so strahovi (nekaterih) oživeli. Pokazalo se je, da imamo s sedanjo Rusijo še najmanj toliko skupnega, kot smo imeli z nekdanjo Sovjetsko zvezo. Ne gre samo za medvede. Očitno je precej še resnejših stvari. V ministrstvih odkrivajo grozljivke, ki segajo od povezave državnih računalniških podatkov z zasebnimi podjetji do ogromnih vsot deviz in celo zlata, ki so si ga (ali pa tudi ne?) predajali ministri nekako na lepe oči. Ob vsem tem poslušamo izjave nekaterih bivših ministrov ter politikov, da upajo, da vlada do volitev ne bo naredila "še več škode", da naj bi se ukvarjala samo z evropsko zakonodajo, zaradi česar naj bi bila po njihovem imenovana. Le kje so s pametjo! Samo pomislimo, za kakšne denarje lahko proda zasebno podjetje podatke, ki jih je dobilo s pomočjo računalniške povezave, o tem, do kakšne meje je država pripravljena popuščati pri prodaji kakšnega podjetja! Močno upam, da se sedanja vlada ne bo ukvarjala samo s stvarmi, s katerimi naj bi se morala po izjavah LDS in ZLSD! Upam, da tudi ne samo do volitev in to ne glede na to, kakšna in katera vlada jo bo nasledila.

Ko se je razkrilo, da nekatera podjetja državi niso plačala skupaj kar za 87 milijard tolarjev davkov, je postalo jasno, zakaj je bilo toliko pripomb na imenovanja državne sekretarke v finančnem ministrstvu Romane Logar. Gre za bivšo direktorico SDK, ki je že pred časom odkrivala rokohitrstva nekaterih. Sedaj se piše, da gre za "sveto vojno R. Logar". Tako kot so pred časom, ko so se rojevale "afere", pisali o tem, kako je treba zreti v prihodnost, da naj pustimo preteklost, naj se posvetimo gospodarskim temam, kako se ne smemo samo kregati ali pa črniti države v tujini, sedaj poskušajo opravičevati, da je prišlo do neplačevanja davkov pooblaščenih v našem najtežavnejšem času in da ni mogoče obuditi k življenju mrtvih podjetij.

Se je kaj spremenilo? Še vedno naj bi bil kriv tisti, ki je opozoril na nepravilnosti in ne tisti, ki se je s tem okoristil. Močno namreč dvomim, da so se s takšnimi rabotami najbolj okoristili Istrabenz (1,3 milijarde tolarjev), Zavarovalnica Triglav (1,87 milijarde), Pro plus (1,07 milijarde), Hit (685 milijonov), Pivovarna Union (620 milijonov) Casino Portorož (380 milijonov), Zavarovalnica Maribor (204 milijona), AMZS (281 milijonov) ali pa Mladina (31 milijonov tolarjev). Gre res za podjetja z rdečo oznako? Tudi metanje peska v oči o nemogočem oživljanju mrtvih podjetij, je več kot sprenevedavo. Ni kriv tisti, ki mu je uspelo uiti skrhanim davčnim škarjam, ampak tisti, ki je te škarje držal. Ta naj bi odgovarjal.

Tu gre pa že za čisto drugo zgodbo. Ne gre za obtožbe "neodvisnih strokovnjakov", ki so vodili te posle v Drnovškovi vladi in sedaj nastopajo na tiskovnih konferencah LDS, kot so bivši minister Mitja Gaspari, bivša državna sekretarka Milojka Kolar (zanimivo, da so si nekateri močno prizadevali, da bi ostala na svojem mestu) ali pa direktor davčne uprave Stojan Grilj. Povsem normalno bi moralo biti, da bi bili oni v prvi vrsti zainteresirani, da so stvari čiste in pregledne. Ali so? Zasedaj kaže, da je bolj pomembno vse skupaj zamegliti in kot že ničkolikokrat prikazati predvsem večini, ki površno spremlja politična dogajanja, da gre "zopet za nekakšne umazane intrige". Da bodo ostali s spranimi možgani ob volitvah na pravi strani?

Krasni novi svet

Branko Grims, državni svetnik

Državnik Winston Churchill je trdil, da je med pojmoma nesreča in smola velika razlika. Politični nasprotnik ga je izzival, naj pojasni svojo trditev. G. Churchill je dejal: "Če boste padli v mrzlo reko, bo to za vas velika nesreča. Če pa bi vas potem nekdo še izvlekel, bo to smola."

Mnogi so ugibali, kaj vse je vzrok, da se je liberalno - združenem bloku tako zelo mudilo na volitve. Da je dosegel spremembo ustave takoj, je g. Kučan moral vreči na mizo še zadnje skrite "jokerje" v rokavu kontinuitete - g. Franca Zagožna in brata Podobnik. Morda je kdo sklepal, da gre le za poskus, da ljudje ne bi opazili, da g. Drnovšek ne bo mogel cel mandat voditi nobene vlade več in je že v svoji stranki brez moči. Stranka, ki jo bodo poslej poosebljali predvsem g. Anderlič, g. Jakič, ga. Beblerjeva in ostali, pa ne bo ravno pretirano atraktivna. Toda prejšnji teden se je pokazalo, da je g. Kučan z razpisom volitev hitel, da bi novi vladi ostalo čim manj časa za to, da volivcem razgali bistvo sistema vladanja LDS v minulih osmih letih.

V vsaki normalni državi so monopoli in igralnice zanesljiv vir proračunskega denarja. Ko pa se je nova slovenska vlada odločila, da javnosti dopusti vpogled v seznam največjih neplačnikov davkov, so imeli državljani prvič možnost videti samo bistvo vladavine LDS. Med oproščenimi (odloženimi) plačila davkov niso le "liberalci" ali njihovi osebni prijatelji. Med neplačniki so tudi monopolisti na področju predelave tobaka in igralnice. Tem privilegirancem delajo družbo tudi največje zavarovalnice in celo lastniki POP TV.

*Kdo bo kritičen do vlade, ki ti pogleda čez prste pri davkih? Dolgov je za več deset milijard tolarjev, neplačniki davkov pa so med večjimi sponzorji LDS in njenih satelitov v politiki in "civilni družbi". Najbrž ni potrebno poudarjati, kako težko je po zaslugi prejšnjega ministra (njegov priimek v opisani zvezi dobi kaj čuden prizvok) navadnemu državljanu doseči vsaj to, da bi na primer dohodnino plačal v obrokih. Postopek je tako neživljenjski, da je celo g. Rop v državnem svetu sam priznal, da se res socialno ogroženi državljani zanj skoraj ne odločajo, saj se počutijo ponižane. Po objavi seznama neplačnikov je nastala prava hajka proti poseganju v "osebne podatke" dolžnikov. Toda v zvezi s pravnimi osebami ni mogoče govoriti o osebnih podatkih, boniteta podjetja - in neplačilo davkov je njen sestavni del - pa mora biti dostopna potencialnim poslovnim partnerjem. Seznam neplačnikov davkov je v demokratičnih državah javen. Da gre tako imenovanim liberalcem (v Evropi pod to blagovno znamko dobite nekaj povsem drugega) že precej za nohte, se vidi tudi po imenih, ki so jih angažirali. Primer je dr. Mencinger, znan po ne ravno strokovno-preroških izjavah o "zaupanju v jugoslovanski pravni red" in da je tiskanje slovenskih tolarjev izguba časa. Vsekakor je Slovenija spet svetovni fenomen. V vsaki normalni državi bi javna glasila zahtevala od vlade, da od dolžnikov dosledno izterja davke in na ta način zagotovi enakost pred zakonom, kar je ustavna kategorija. V Sloveniji pa se vlado napada, ker je razgalila sistem dvojnih meril, ki siromaši večino davkoplačevalcev in bogati peščico privilegirancev. Krasni novi svet po meri "japijevskih liberalcev". Če zakoni ne veljajo enako za vse, pač tistim, ki obvladujejo dejanske vzvode oblasti, res ni težko biti "uspešen". Zgodba o uspehu je očitno v resnici zgodba o davčni prevari, zlorabi oblasti in dvojnih merilih. Ob tem se novo vlado na ves glas kritizira, ker je državljanom omogočila nakup cenejšega bencina, saj ni izkoristila možnosti, da bi povečala davek oziroma trošarine na bencin. Kje na svetu pa je kdo še videl, da bi se vlado kritiziralo, ker **ni** dvignila davkov in je denar zato ostal v žepih državljanov?!*

Poskusi, da bi "neodvisni" mediji z javnim pritiskom vlado usmerili k izvajanju LDS-ove politike ohranjanja privilegiranega položaja finančne oligarhije in monopolistov, hkrati pa bi (tudi z dvigom trošarine na bencin) še naprej močno obremenjevali večino državljanov, so za nomenklaturo logični. Če bi trik "namesto izterjave davkov dvigni ceno bencina" ponovila tudi nova vlada, bi bil v očeh volivcev to kronski dokaz, da so res "vsi enaki", ko pridejo do oblasti. Toda vlada ni nasedla in cene bencina so padle.

420

USODE

Piše: Milena Miklavčič

Tam je stal že od nekdaj, je dejal Franci

"Pri nas bi ti pa radi povedali eno prav posebno zgodbo," mi je dejal Franci, ko me je povabil, naj ga obišče. Ker ni hotel izdati nobene druge skrivnosti, sem postala radovedna. Tako kot zmeraj, ko sem vedela, da se mi obeta zanimiva zgodba.

Tega, da večkrat zaidem, preden pridem na cilj, sem se že navadila. In da obračam z avtom na najbolj nenavadnih mestih, tudi. Pa da sledim svojemu "instinktu", ki me večkrat zapelje na povsem drug konec. Zato se nič več ne jezim, le veliko mero potrpljenja moram imeti s seboj. Tudi do domačije, kjer živi Franci s svojo številno družino, je vodilo več poti in ker sem se želela držati tiste, ki mi jo je opisal, sem večkrat "udarila mimo".

Kakšnih sto metrov od hiše stoji znamenje, okoli katerega so zasajene rože in tudi sveže cvetje ni manjkalo na polički pred kipom, za katerega nisem niti vedela, koga predstavlja.

"To je Sveta Justa, mi je potem povedal Franci, ko sem ga vprašala. Razložil mi je, da je bilo tako ime njegovi stari mami in da so potem znamenje posvetili še svetnici, po kateri je nosila ime.

In prav o tem, kako in zakaj so postavili to znamenje, mi je Franci želel povedati. Če bi ti pripovedoval o naju z ženo, bi od samega dolgega časa vstala in nam ušla, se je zasmejal in bilo mi je prijetno v njegovi družbi, saj sem takoj začutila, da je v hiši doma dobra volja in smeh. Pod eno streho živijo tri družine, in res morajo biti strpni in v prijateljskih odnosih, da se ne prepirajo med seboj.

"To ni težko," je dejal Franci, "mene je že stari ata poučeval, da mora biti siva glava ne samo stara, temveč tudi pametna in razsodna. Za mlade se ve, da so večkrat zaletavi in da delajo napake. Mi, starejši, moramo znati krmariti med njihovimi željami in našimi zahtevami. Če tega ne znamo, je bolje, da z mladimi ne delimo skupne strehe.

Toda tradicija, da živi več družin v eni hiši, je pri njih doma že stara. Franci ima nekaj zapiskov in starih fotografij in kolikor mu je znano, je v hiši zmeraj živelo po več družin. Včasih je bilo celo tako, da so imeli samo eno kuhinjo, danes je Franci bolj "toleranten" in mladim dovoli, da kuha vsaka gospodinja zase. Le takrat, ko so na mizi zelje, repa ali žganci, se vsi zberejo spodaj, pri mami, in družno pojedo.

"V prejšnjem stoletju je bil na drugo stran potoka, ki ga vidiš tam spodaj, kamnolom. Tja so vodili kaznjence in kakšne druge kriminalce, da so kopali kamen, in mleli pesek. Že stari oče mi je govoril, da so živeli v stalni nevarnosti, kdaj bo kakšen ušel, se priklatil do hiše in komu kaj storil. Zato se ni nihče upal zvečer od hiše, niti niso postopali tam okoli. Če se je le dalo, ne. Tudi travnik, ki je mejil na kamnolom, so raje popasli, kot pa da bi ga kosili. Zgodba o tem, kako je nekoč neki morilec paznikom ušel, se skril na skedenj skupaj z eno od dekel, je krožila ne samo med nami, temveč so zanjo vedeli tudi sosedje. Čeprav živijo v bolj varni razdalji od tega kamnoloma, so se vseeno bali, da bi tudi pri njih kdo, nepovabljen, trkal na vrata."

Ta zgodba pripoveduje, da je bila tista dekla bolj živahna, da je rada gledala za moškimi in da se je tistih iz vasi že vseh naveličala, gruntarski pa tako ali tako niso porajtali zanjo. Rada se je nališpala in postopala naokoli. Ves trdo prislužen denar, kar ga je sploh imela, je zapravila na raznih sejmih. Francijev stari oče je bil baje njen pravi oče, zato jo je, kljub ženinemu nerganju, držal na kmetiji.

Enkrat, ko so jo poslali pogledat, ali je ena izmed krav že povrgla, je dolgo časa ni bilo nazaj. Mislili so, da je spet kakšnega srečala, in da se obeša po njem. V resnici pa jo je ujel eden izmed arestantov, ji zvezal roke in ji zagrozil, da jo bo ubil, če bo kričala.

Kot so potem vedeli povedati, se mu ni preveč upirala, saj je bil baje zal možakar. Skupaj z njo se je "zabarikadiral" v svinjaku in ko so prišli orožniki, je kričal, da bo deklo ubil, če ne gredo stran. Toda orožnikom taka dekla ni bila preveč mar, začeli so streljati. Toda niso nobenega od njiju ranili. Ponoči je možakar poskušal uiti, s seboj pa je imel tudi deklo. Na mestu, kjer je danes znamenje, so orožniki imeli zasedo. Da bi jim ušel, je dekli prerezal vrat, sam pa izginil v noč.

Ko je Franci pripovedoval zgodbo, so celo otroci, ki so se igrali z lego kockami v kotu, utihnili, in prisluhnili. S svojim globokim in malo raskavim glasom je znal pričarati pravo vzdušje in še meni so šli lasje pokonci.

"Potem je naš stari ata na tistem krvavem mestu postavil križ. Nihče ni vedel zakaj, toda meni se zdi, da je imel to deklo, ki je ni smel priznati za svojo hčer, po svoje rad. Želel je ohraniti spomin nanjo. Potem je nekemu Ruparju naročil, naj iz lesa izkleše križ. Moj oče mi je povedal, da je sam naredil nad križem še "strehico", da dež ne bi prehitro spral barve.

Toda ljudje so se začeli te poti mimo križa izogibati. Širile so se govorice, da tam straši, da so videli duhove, da križ "škriplje", da ponoči tam kar naprej eden "joče", in podobno. Stari oče tem govoricam ni nasedel in je še naprej vztrajal, da križa ne odstrani.

Sovaščani so uhodili novo stezo, on pa je še vztrajno uporabljal staro, prav tako ni dovolil domačim, da bi hodili kje drugje."

Toda potem se je zgodilo, da nekoč, bilo je za božič, domov ni bilo njegove žene. Vsi ostali so prišli, zanjo so pa rekli, da se je spodaj, na križpotju, zaklepetala z neko sosedo.

"Moj stari ata je nekaj časa še obsedel za pečjo, potem pa se mu je zazdelo, da sliši ene čudne krike. Takoj je pomislil, da bi lahko bilo kaj narobe z ženo...

/konec prihodnjič/

PREJELI SMO

Naj se ve!

Pred leti šli smo na izlet
lepo smo se imeli
je nas Žirovcev bilo pet
smo se z vsemi dobro vzeli.

Ne vem, odkod prišla je ta,
ki je izlet vodila
o Žirovcih zafrkljivo
je vedno govorila.

"Ste vi nekaj posebnega
iz drugega ste sloja
saj Žiri z okolico
republika je svoja."

Mogoče bi blo dobro
obdati se z lupino,
če s tem bi obdržali
priljubljeno dobrino.

Se o tem lahko razpravlja
na dolgo in široko,
kolko naših že dobrin
je po Sori steklo v Loko.

Smo imeli svojo trgovino
tega je že mnogo let,
da bi robo pripeljali fino
so kupili kamionet.

A ni nam dolgo služil
prišel je zakon nov,
trgovine z Loko združil
kamion je šel z Žirov.

Od nas do vsake bolnice
daleč je povsod,
je daleč porodnišnica,
če kmalu bo porod.

Je osebnih avtov mal še blo,
da bi v bolnico vozili,
zato za vse Žirovce
rešilca so kupili.

A v Žireh tud ta rešitev
je imela kratek rok,
prišla je spet spojitev
rešilc je šel pred Lok.

Smo občino imeli,
premajhna je bila,
v Logatec so jo vzeli,
potem je v Loko šla.

So nekaj let potem
pustili nas pr' mir',
šaj pridejo v Loko
pozabimo na Žir'.

A kmalu je na občini
nov načrt nastal,
da les in predelavo
vse v Loko bi pobral.

Najprej mizarstvo, žago
skupaj bi združili,
potem vse to bi skupaj
k Jelovici priključili.

A v zadrugi v Žireh
so preprečili namero,
pri občinarjih dosegli
veliko so zamero.

Če to bi še dosegli,
držali bi se fino,
saj z Žirov bi odpeljali
edino surovino.

To in še marsikaj
zgodovina nam pove,
kako se siromaši kraj,
molčati se ne sme.

Že dvajset let je od tega,
ko so se vkup dobili
mladi in podjetni vsi,
da kraj bi popestrili.

Blo mnogo prostovoljnih ur,
tud materjal ni bil plačan,
so tuhtali in delali,
trudili se vsak dan.

S svojim trudom so dosegli
brez občinske pomoči,
je začel oddajati
radio Žiri.

Po par ur smo ga slišali,
smo ga imeli radi vsi,
se hotel je še širiti,
brez dnarja pa nič ni.

Občina denar bo dala,
naj glasno se pove,
da radio ni več žirovski,
on zdaj občinski je.

In mislili tako so,
da bil bi bolj pri roki,
zakaj ga ne bi imeli
kar dol v Škofji Loki.

Počasi lovke so stegvali,
ga proti Loki vlekli,
mu novo ime so "Sora" dali,
je moderno to, so rekli.

Smo nekaj časa še
ga uspeli zadržati,
saj Loka le ni mogla
nam v vsem ukazovati.

Sedaj pa je drugače,
brez dnarja nič več ni,
kako naprej naj vas se
z mestom še bori.

In kar naenkrat sred aprila
so se v Loko preselili,
je Loka radio dobila
v Žireh smo ga zgubili.

Zato prav res ni čudno,
če kdaj smo sami zase,
saj mormo pridno delat,
lenobe se ne pase.

Proti toku vode
ni zlepa nič nazaj,
mi moramo skrbeti
le sami za svoj kraj.

• G. M.

Nova Slovenija je mogoča (2)

V torek, 8. avgusta 2000, je bil v Gorenjskem glasu objavljen članek pod tem naslovom. Avtorju tega članka se je v 3. odstavku zapisalo tole: Dne 3. 8. 2000 je bil v Vodicah nad Ljubljano sestanek združenja občin Slovenije, ki se ga je udeležil tudi predsednik vlade dr. Andrej Bajuk. V tem članku je zapisano, da je med sestankom zapustilo prostor nekaj županov. Kar pa ni res. Res pa je, da so se vsi udeleženci po končanem sestanku v dobrem vzdušju razšli.

Miro Jenko, Zg. Brnik

Komedija res še ni končana

Zunanji sodelavec Gorenjskega glasa Peter Colnar v zadnjem časniku objavlja članek z naslovom "Komedija še ni končana", v katerem piše o izigrani volji ljudstva izraženega na referendumu. Nič pa ne piše o izigrani odločitvi takratnega ustavnega sodišča, ki je presojalo v korist večinskemu volilnemu sistemu. Ker mnogim ni znano (verjetno tudi Colnarju ne, če pa je, zavestno laže), kaj pravi četrti odstavek 90. člena Ustave in sicer: Predlog na referendumu je sprejet, če zanj glasuje večina volivcev, ki so glasovali. Jože Dolenc iz Železnikov v Gorenjskem glasu prosi Branka Grimsa, da javnosti postreže z rezultati takratnega referenduma. Ker bo Dolenc in javnost verjetno zaman čakala na Grimsov odgovor, bom to storil kar jaz. Pa poglejmo, kako so se volivci odločali na referendumu:

Število vseh volilnih upravičencev 1.537.529.

Število vseh volilnih udeležencev 583.380 ali 37,94 odstotka.

Za večinski volilni sistem je glasovalo 259.687 ali 44,52 odstotka volivcev, torej je zmanjkalo 34.004 glasov ali 6 odstotkov, da bi lahko govorili o zmagi večinskega oz. dvokrožnega volilnega sistema. Kdo je najprej izigral ustavno določilo in ponaredil referendski izid - če ne prav pet (od devetih) ustavnih sodnikov, med njimi Jambrek, Jerovšek in Šturm, ki so sedaj ministri v Bajukovi vladi. In prav iste osebe s še nekaj drugimi ministri in Janšem na čelu odločijo, da nimamo veljavnega volilnega sistema. Zanimivo je, kako je vlada prišla do sklepa, da nimamo veljavnega zakonitega volilnega sistema. Sejo, na kateri so sprejeli sporni, z vodstvom SLS - SKD neusklajen sklep, je v Bajukovi odsotnosti vodil sam obrambni minister Janez Janša. Obravnava sklepa sploh ni bila na dnevnem redu. Protesti, da zadeva ni koalicijsko usklajena, niso pomagali. Čeprav menda niso bili sklepčni, so sklep, da nimamo zakonitega volilnega sistema, vseeno sprejeli. In Bajuk, ki se je naslednjega dne vrnil in so ga nekateri imeli za modrega, se je zelo NE MODRO odločil. Ne da bi se prepričal o poteku seje in vsebini sklepa, je sporni sklep podpisal in s tem obrnil hrbet poslancem lastne stranke. Kdo je torej kršil dogovor? Če parlament ne bi pravočasno izglasoval novega oz. popravljenega proporcionalnega sistema (70:1), bi prišli v izredne razmere, kar si je Janša najbolj želel, vendar so poslanci SLS-SKD to njegovo namero preprečili.

Ker Janši in njegovim ni uspel dolgo načrtovani načrt, nastopijo pljuvači (z Gorenjskega) Grims in Colnar. Grimsu sem že odgovarjal 28/7-2000. Colnar pa v zadnjem članku med drugim piše: "Ko so cirkusanti iz parlamenta zaprli vrata, se komedija nadaljuje. Močvirje z nekaterimi svojimi pravili je oživelo." Torej po Colnarju oziroma SDS besednjaku je 70 poslancev (od tega 28 iz vrst SLS-SKD) cirkusantov, so močvirje, le oni, ki so pred glasovanjem odšli iz parlamenta, so IZVOLJENO LJUDSTVO. Sedaj poslanci SLS-SKD in drugi člani te stranke šele občutijo, kaj se pravi ZOPERSTAVITI SE vodstvu SDS. Če še enkrat citiram Colnarja: Kdor ni z nami, je cirkusant, je močvirje, verolomnež, izdajalec, (po Šeligu) pa sodrga itd..

Da, da, komedija res še ni končana.

Štefan Langus

RDS STEREO
89.8
91.1
96.3
RADIO SORA
Tel.:04/508 0 508
fax:04/508 0 520
e-mail:info@radio-sora.si

OBČINA
TRŽIČ

TRG SVOBODE 18, 4290 TRŽIČ
TEL.: 04 5971 510, FAX: 04 5971 513

Župan občine Tržič na podlagi 8. člena Zakona o volilni kampanji (Uradni list RS št. 62/94 in 17/97) in 3. in 32. člena Statuta občine Tržič (Uradni list št. RS 15/99)

objavlja

POGOJE ZA PRIDOBITEV PRAVICE DO UPORABE PLAKATNIH MEST

1. Občina Tržič ponuja organizatorjem volilne kampanje (v nadaljnjem besedilu: organizatorji) plakatna mesta na stenskih in samostoječih tablah za manjše in večje plakate.
2. Plakatna mesta bodo enakomerno razporejena po celotnem območju Občine Tržič.
3. Organizatorji v vlogi navedejo želeno število plakatnih mest, dimenzijo plakatov in njihovo količino.
4. Organizatorji morajo poslati vloge najkasneje do 5. septembra 2000 na naslov OBČINA TRŽIČ, Trg svobode 18, 4290 TRŽIČ, s pripisom "VOLILNA KAMPANJA".
5. Občina Tržič bo zbrala vloge organizatorjev in na podlagi načela enakopravnosti za vsakega organizatorja določila enako število plakatnih mest, razdelitev plakatnih mest določi občinska uprava občine Tržič. Vsi organizatorji, ki bodo poslali vloge po navedenem datumu, bodo lahko koristili le še prosta plakatna mesta, ki bodo po tem datumu na voljo.
6. Cena plakatiranja za volilno kampanjo zajema stroške plakatiranja in odstranjevanja plakatov, plakatna mesta so brezplačna. Plakati se bodo izobešali po plačanem predračunu.
7. Plakatiranje na določenih plakatnih mestih bo mogoče od 15. septembra do 13. oktobra 2000 do 24. ure.

ŽUPAN OBČINE TRŽIČ
PAVEL RUPAR

SREDNJA LESARSKA ŠOLA
KIDRIČEVA CESTA 59
4220 ŠKOFJA LOKA

objavlja prosti delovni mesti

1. UČITELJA MATEMATIKE IN RAČUNALNIŠTVA

Pogoj: visokošolska izobrazba iz matematike in računalništva
Delovno mesto razpisujemo za poln in določen čas.

2. UČITELJA STROKOVNO TEORETIČNIH PREDMETOV

Pogoj: visokošolska izobrazba iz lesarstva
Delovno mesto razpisujemo za poln in določen čas (nadomeščanje delavke na porodniškem dopustu).
Nastop dela 1. 9. 2000.
Pisne prijave z dokazili pošljite v 8 dneh na naš naslov.
Kandidate bomo obvestili o odločitvi v 10 dneh po izbiri.

226

Piše: Miha Naglič

Po ljudjeh gor, po ljudeh dol

Terenski ogledi za Gorenjski biografski leksikon

Prvaki gospodarskega razvoja Železnikov v drugi polovici 20. stoletja

Več kot 500 let stara fužinarska tradicija v Železnikih je bila okoli 1900 prekinjena; zadnji plavž je ugasnil 1902. V prvi polovici 20. stoletja se je gospodarski pomen Železnikov močno zmanjšal. Kovinarstvo je skoraj povsem zamrlo, glavna gospodarska panoga je postalo lesarstvo, sečnja, žaganje in prodaja lesa. Ob njem so seveda živele tudi številne obrti. Vse to je omogočalo dober položaj le nekaterim družinam, večina je obubožala, zlasti družine nekdanjih žebljarjev. Da bi bila mera polna, je Železnikom ob človeških žrtvah veliko materialno škodo povzročilo tudi dogajanje med 2. svetovno vojno. Takoj po vojni je nova oblast sklenila, da vso stvar zastavi na novo in tako, da bodo imeli ljudje spet dovolj dela. Prelomnega pomena je sestanek, ki so ga sklicali 4. junija 1945 v Thalerjevem salonu in je imel samo eno točko dnevnega reda: Razprava o obnovitvi industrije v Železnikih.

Niko Žumer, ki je takrat služboval v Kranju, predvsem pa je v sebi ohranil veliko mero stare kovinarske kulture in veliko željo, da bi se ta v Železnikih nadaljevala, je predlagal, da bi iz Ljubljane prenesli v Železnike vso strojno in ostalo opremo iz Globočnikove tovarne v Ljubljani, ki je bila zaradi eksplozije na bližnji železniški postaji poškodovana in ni obratovala. S to pobudo je šel v Ljubljano, k tovarišu Francu Leskošku Luki, tedanjemu ministru za industrijo. Ta ga je zavrnil, češ da Železniki kot kraj niso primerni za razvoj industrije in da se ljudska oblast odločila osredotočiti socialistično industrijo v večjih središčih. Žumer in tovariši niso odnehali. Že 1946 so ustanovili "NIKO - proizvodno zadrugo kovinarjev z o. j. - Železniki". Ta je nato postala pravo gnezdo in vališče, v katerem so se izlegla vsa podjetja, ki so bila v drugi polovici stoletja in so še zdaj hrbtenica gospodarstva Železnikov. Ironija zgodovine je hotela, da je zadruga od KLO - krajevnega ljudskega odbora Železniki pridobila hlev in elektrarno iz nacionaliziranega fonda Egrove veleposesti na Racovniku - ta pa je bil dedič Johana Globočnika, največjega med fužinarji. Ljudska oblast je torej vzela tistemu, ki je, čeprav legalno, jemal nekdanjim žebljarjem in del tega premoženja dala novim kovinarjem. Ti so z njim začeli novo zgodbo v zgodovini kovinarstva v Železnikih.

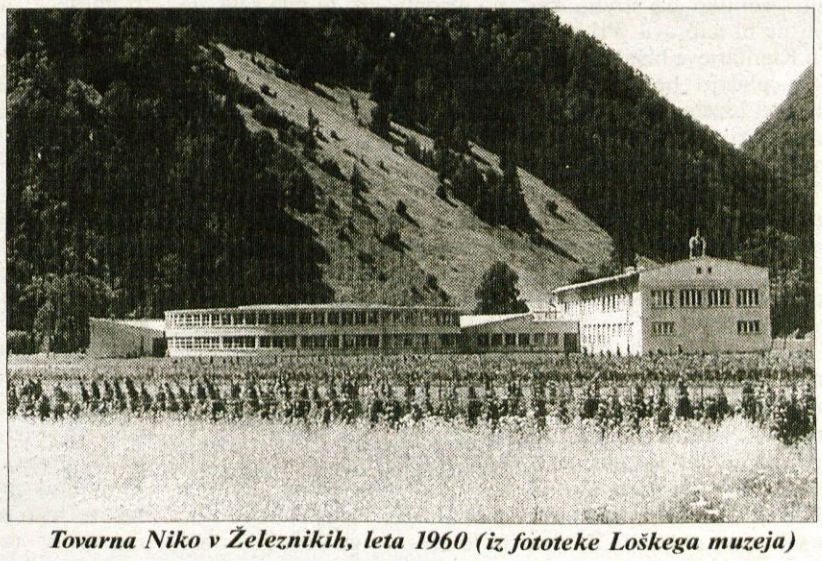

Tovarna Niko v Železnikih, leta 1960 (iz fototeke Loškega muzeja)

Niko se je rodil 1946, 1959 se je iz njega izločila Tehtnica, 1962 je iz njega nastala železnikarska Iskra, od 1992 imenovana Domel; iz slednjega se je 1998 osamosvojil Indramat. Niko se je drugič rodil 1963 in se razvija še zdaj. Gospodarska podjetja so kolektivni podvigi, ki ne bi uspeli, če jih ne bi vodili izjemno nadarjeni, izobraženi in ravno prav drzni posamezniki. Železniki so jih imeli. Pionir je seveda Niko Žumer, ustanovitelj prvega Nika. V drugem Niku je njegovo vlogo prevzel Peter Polajnar, zdaj ga vodi Tina Nastran. Tehtnici sta svoj pečat vtisnila Tone Pegam in Ivan Lazar. Iskrino obdobje Nikove dediščine sta s svojim prvenstvom zaznamovala Nikov sin Lojze Žumer (pozneje je postal pilot!) in Anton Rakovec, ki je tovarno vodil najdlje, od 1975 do 1996. Leta 1994 je dobil Nagrado Gospodarske zbornice Slovenije. Na čelu Domela je od 1997 Pavel Demšar; tudi on je že pokazal, da je vreden svojih prednikov. Ob Nikovi zgodbi, katere poglavja so Niko I in II, Tehtnica, Iskra, Domel in Indramat, je treba povedati, da to ni vsa zgodba gospodarstva Železnikov. Tu je treba omeniti vsaj še dve podjetji. Eno je čevljarna Ratitovec, nastala kot zadruga že 1938; ta je bila pred leti, ko jo je vodil Alojz Čufar, prvi župan nove občine Železniki, še dobro podjetje, zdaj pa se slabo končuje. Velika zgodba je Alples, eno najboljših podjetij slovenske lesne in pohištvene industrije, dedič one druge, prav tako stare gospodarske tradicije Selške doline - lesarstva (od 1897 oziroma 1947). Na čelu Alplesa sta bila v njegovih najboljših letih še posebej vidna direktorja Janez Šter in Jože Demšar. Po krizi zadnjih let se tudi ta družba spet dobro drži.

To so naši

132.

Česar julij in avgust ne skuhata,
tudi september ne dokuha.
Nemški

*Smo oni dan (**RTP** pri **TZS - Republiška turistična patrulja** pri **Turistični zvezi Slovenije**) opravili nekaj zanimivih obiskov po naši **Gorenjski.** Tokrat nas je zanimalo, kako je sedaj v **Kampu Bled-Zaka.** Kako se kaj pozna sveža sprememba v vodstvu kampa. Nova vodja **Campinga Bled Zaka** (gospodarska družba **Golf in camp Bled d.d.** - direktor **Marko Božič**) je sedaj **Marjeta Vizovišek,** ki je pred tem vrsto let vodila kamp na **Šobcu.** Patrulja je bila z videnim lahko zadovoljna. Predsednik patrulje, **Andrej Babič** je še najbolj pohvalil zares opazno izboljšanje urejenosti ter ponudbe v primerjavi s preteklim letom. Seznanili so nas tudi s tem, da imajo pri večinskem lastniku (gospodarska družba **Sava, d.d.** - predsednik uprave **Janez Bohorič**) popolno podporo pri vseh prepotrebnih investicijah za dvig celostne kvalitetne ponudbe (do prihodnjega leta bodo pripravili vse potrebno za pridobitev treh zvezdic *** pri kategorizaciji njihovega kompleksa). Tokrat je naše "patruljiranje" spremljal kolega **Dušan Dragojevič** iz **Radia Triglav -Jesenice** (direktorica **Rina Klinar**). Na prejšnji patrulji pa smo sodelovali z ekipo kolegice **Branke Preden Avsenik (RTV Slovenija**-regionalni **RTV Center Koper-Capodistria**). S takim sodelovanjem nam vselej uspe poskrbeti za učinkovito obveščanje o naših aktivnostih.*

*Ob tej priložnosti smo se podali še na ogled turistične ponudbe Blejskega otoka. Doživeli smo izjemno svetlo, pa tudi najbolj črno plat naše turistične ponudbe. Z učinkovitostjo ter prijazno ponudbo so nas najbolj navdušili znameniti blejski pletnarji (120-letna tradicija pletnarstva na Bledu!). Na otok (ter nazaj) nas je z ladjico **"Anita"** popeljal **Marjan Vidic.** Zvedeli smo, da z vso potrebno ljubeznijo že sedemintrideset let opravlja ta zahtevni poklic (pred tem pa že njegov oče **Janez** celih štirideset let). Tudi pa njegov sin **Miha** (ki sicer še hodi v šolo) tudi že kdaj pa kdaj poprime za vesla. In če smo bili navdušeni nad izjemno primernim odnosom naših pletnarjev do turistov (**Tone Zupan,** Marjanov pletnarski kolega nam je še zaupal zanimivo zgodbo o tem, kako so letos priredili nekatere njihove pletne za sodelovanje pri snemanju filma in TV-nadaljevanke o **dr. Francetu Prešernu**) smo bili tolikanj bolj razočarani (pravzaprav ogorčeni) nad zanemarjenostjo gostinske ponudbe na tem našem znamenitem in privlačnem biseru **Gorenjske.***

*Sem vam tudi obljubil, da bom poročal kako je bilo zadnjič v **Bohinju,** ko smo tamkaj gostovali s pirniško predstavo **"Trije vaški svetniki".** Vsi vemo, da ima tamkaj dež mlade. Tudi tokrat so se črni oblaki podili po nebu. Prijazni gostitelji so nas prepričevali, da ne bo hudega, ker se med vso to črnino že kažejo "svetla okna". A, ob devetih zvečer (uradno napovedani začetek predstave) so prve kaplje že kar takoj poskrbele za "hladen tuš". **Gorenjci** smo zadosti trmasti (nastopajoči ter publika), da smo vstrajali. In nezaželeno deževanje se je ustavilo (da so ga Bohinjci s preklami gor držali, so se hecali naši tehniki) tako, da smo lahko zabavno komedijo pripeljali do srečnega konca.*

Bohinj: "Gospa županova" pri gostiteljih.

*V nedeljo je bil v **Postojni Furmanski praznik (Turistično društvo Postojna).** So zaradi slabega vremena to prireditev prestavili za teden dni. A je tudi tokrat popoldansko dogajanje nekolikanj prekinil dež (smo **Kranjski komedijanti** lahko ravno še pospravili oderček in lutke in že je deževalo...). Organizatorji so tarnali, kako ne morejo razumeti, da dežuje, ko pa so ves teden "molili", da bi bilo lepo vreme. Pa je en nabriti mojster domače obrti to "jamranje" takole komentiral: "Molili že; a se mi zdi, da ste samo "vse štiri od sebe molili"! Je pa lajnarja kranjskega prišel pozdravit tudi kolega Sumo. Ta gledališki navdušenec je pri omenjeni pirniški predstavi (od premiere do njegove preselitve iz **Medvod** v **Postojno**) uspešno izvajal naloge organizatorja. Zgoraj podpisani pa je nekaj prijaznih pozdravov izmenjal tudi z **Mitom Trefaltom** (voditelj programa, ki je glavni tudi pri podobni prireditvi v **Preddvoru**).*

Nenavadna hiša v Srednikovi grapi pod Križno goro

Hiša, sestavljena iz kamnov preteklosti

Po vaseh na Škofjeloškem je pobiral kamne podrtih, starih hiš. Z njimi z zgradil občudovanja vredno hišo, ki ji lahko rečemo kar etnografski muzej.

Morda vas pot na Križno goro kdaj zanese s selške strani. Kmalu po vstopu v Srednikovo grapo korak zastane ob nenavadni hiši, prislonjeni v strm breg. Stara ali nova? Tako dobro ne more biti ohranjena nobena! Torej je nova? Medtem se že prikaže Franc Krajnik, Frenk ali Poštarski Frenk, kakor mu pravijo prijatelji, in potrdi, da je res nova. Radovedneže popelje okoli hiši in razkaže tudi notranjost, kjer se staro domiselno prepleta z novim.

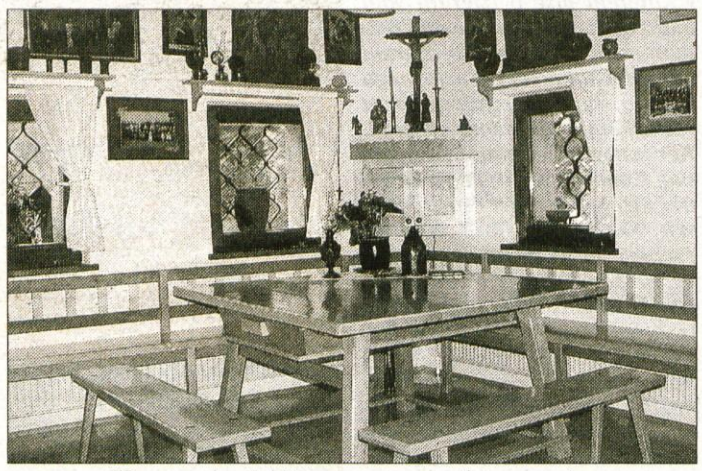

V notranjosti hiše se staro prepleta z novim

Pogled iz kujavnika.

Krajnikova hiša je nekakšen etnografski muzej, sestavljena je iz petnajstih starih hiš z območja nekdanjega Loškega gospostva. Skupaj je zložena z izjemnim občutkom za starožitnost, zato je celota občudovanja vredna. Krajnikovi v novi, stari hiši živijo že pet let. Tudi žena Rada in hči Agata se dobro počutita, veliko smo doma, pravi Frenk, ki izhaja s sosednje Mlinarjeve kmetije, kjer živi njegova mati Mici in sestri Ivanka in Zofka z družinama.

"Kako se je vse skupaj začelo?"

"Živeli smo v Podlubniku, leta od 1967 do 1984 so bila zame izgubljena. Vsak konec tedna smo se prepirali, kam bomo šli. V duši sem vedel, da moram nekaj narediti. Leta 1984 se je cesti umaknila stara Klanfarjeva hiša v Puštalu, pravili so ji tudi Pepetova hiša. Dr. Miha Gril je poznal lastnike, predlagal mi je, naj jo podrem in na novo postavim. Na hitro sem se odločil, nikomur nisem povedal, še ženi ne. V enem mesecu sem moral hišo podreti. Zgrajena je bila leta 1759."

Takrat so drugi zidali nove hiše?"

"Saj so mi pravili, da pospravljam več stoletno 'svinjarijo'. Ne, nove hiše ne bi gradil, sploh ne v tedanjem strogem režimu. V Podlubniku so zahtevali salonitko na strehi, kar nikoli ne bi napravil. Pri podiranju Klanfarjeve hiše sem pod debelo plastjo beleža odkril poslikave. Lesena hiša je imela zidano vežo, kjer so kurili peč. Dimnik je bil visok deset metrov in prav neverjetno, niti na enem mestu ni bil prepihan. Ko sem odstranil ostrešje, sem ga v eni uri potolkel, sesul se je v peč. Teh trenutkov ne bom nikoli pozabil."

"Kaj vse ste uspeli rešiti in vgraditi v novo hišo?"

"Poglejte, vhodni portal je iz Puštala 32, letnica 1759 je na stropu, ki je bil vgrajen pod ploščo... Rešil sem vse, kar se je dalo in od tam odstranil vse, saj sem obljubil, da bo zemljišče prazno."

"Ste tedaj že vedeli, kje boste postavili novo hišo?"

"Mama mi je odstopila košček zemlje, kjer je včasih zraslo nekaj košev trave, ki sem jo kosil kot mulc. Tedaj je bila edina, ki je rekla, da delam prav. Rekla mi je: če ti bo 'ratalo', prav, če ti ne bo, tudi prav. Brez njene podpore hiše ne bi mogel postaviti."

"Kaj pa dovoljenje za gradnjo?"

"Moja iztirjena zamisel tedaj nikomur ni bila všeč. Celo v očeh večine sorodnikov in prijateljev sem veljal za čudaka. Iz rešenih lesenih brun sem najprej postavil 'kujavnik', kakor sedaj pravimo pomožnemu objektu, v njem so bile stvari pod streho. Pot dovoljenja za gradnjo namreč ni bila preprosta. Ko sem oddal vlogo za lokacijsko dokumentacijo, so urbanisti prišli pogledat, kako nameravam postaviti hišo v tej ozki grapi. Vprašal sem jih, naj stoji vzporedno ali pravokotna na grapo, odvrnili so mi, da jim je vseeno. Če jo bom postavil pravokotno, bo sleme strehe dva metra pod zemljo, sem jim dejal. Potem jo pa postavi vzporedno, so mi rekli in odšli. Presenečenje me je čakalo, ko sem prišel v pisarno po papirje. Hiša je bila narisana pravokotno na grapo! Kaj sedaj? Vse od začetka, so mi rekli. In moral sem še enkrat po soglasja sosedov, ki so me seveda čudno gledali... To ni bila šala, dovoljenje me je stalo kar nekaj živcev. Po dobrem letu sem ga le dobil, v njem je pisalo, da se mi dovoljuje gradnja spomeniško zaščitene stanovanjske hiše iz Puštala na zemljiški parceli v katastrski občini Križna gora. Pri tem sem poslušal pikre pripombe, kako sem sploh lahko dobil takšno dovoljenje, da sem izkoristil občino oziroma upravni organ, da sem gradbeno dovoljenje izsilil. Res je bil to takrat edini takšen primer v Sloveniji, vendar zaradi tega gradnja še ni bila bogokletna. Vsi so vedeli, da pred propadom rešujem spomeniško zaščiteno hišo, ki jo je na rušenje obsodila občina v soglasju s spomeniškim varstvom. Ker se stvari niso premaknile, sem res zagrozil, da bom zakuril prvomajski kres in povabil novinarje, da bodo videli, kako gori rešena kulturna dediščina. Toda, je bil tedaj to edini način, da so se stvari premaknile."

Frenk s pripravo, ki so jo včasih uporabljali za vezanje butar.

"Pri gradnji ste imeli torej več težav kot pomoči, ste za gradnjo dobili stanovanjsko posojilo, ki so bila tedaj zelo ugodna?"

"Nobenega. Zanj sem zaprosil tudi v Telekomu, kjer sem zaposlen. Vendar ga nisem dobil, dobili so ga drugi, ki so gradili običajne stanovanjske hiše. Meni so rekli, da to ni gradnja, temveč prestavitev."

"Gradnja je torej potekala počasi?"

"Na začetku sem skoraj obupal. 2. maja 1986 smo napravili izkop, naslednji dan ga je zasul zemeljski plaz. Čakali smo tri mesece, napravili dvojno drenažo, odstranili približno 250 kubikov plazu in ponovno izkopali temelje. Gradnja je potekala postopoma. Vgradili smo stvari iz Puštala, medtem pa se že je nabralo tudi precej drugih. V kujavniku imam hišne številke vseh hiš, s pomočjo katerih smo sestavili novo hišo. Kar petnajst tablic je pribitih na steni, začenši s Pustalom 32. Najprej sem nekaj stvari dobil v Virmašah, kjer so podrli Trilarjevo hišo, spodnji portal in portal na gank sta iz te hiše. Rekli so mi, samo odnesi, kar bi rad. Nato sem dobil priložnost podreti Basovo hišo na Bukovici, ki je bila prav tako spomeniško zaščitena, vendar že brez streche. Lastnica je bila zadovoljna, jaz še bolj. Kamniti podboj je iz romarske hiše na Sv. Joštu nad Kranjem, vzidal sem ga pri vhodu v klet, portal z železnimi vrati je iz 16. stoletja. Dva vgrajena stropa iz leta 1830 sta z Buhove domačije z Zadobja nad Lučinami. Nekatere stvari sem dobil v Jaklnovi hiši v Selcih, pa v Kovačkovi hiši v Vincarjih itd."

"Ste hišo zasnovali sami?"

"Idejni projekt sem naredil sam, pregledal ga je Lado Knific z Zavoda za spomeniško varstvo v Kranju, ki mi je tudi sicer pomagal. Gradnja je bila seveda odvisna tudi od denarja. Tako smo hišo najprej pokrili z betonskim 'špičakom' iz Puštala, vendar je zelo porozen. Ko sem zbral dovolj denarja, so mi naredili novega."

"Pri notranji opremi se staro prepleta z novim?"

"Hišo sem skušal opremiti čim bolj izvirno, v starem slogu, s starim pohištvom in predmeti. Približno polovica pohištva je starega, preostalo je novo. V vsakem prostoru je nekaj starih stvari, celo v kopalnici, kjer je pribor za velnanje las, za česanje in za brušenje britve. V kuhinji je kopica starih predmetov. Zanimiva je lončena peč, pečnice so iz časov avstro-ogrske monarhije, po oreščkih avstro-ogrskega grba je moč ugotoviti leto izdelave. Našel sem jih v lesenem zaboju v Jaklnovi hiši, ko so podrli neuporabno peč, jih niso vrgli proč, temveč so jih shranili. Včasih so imeli boljši odnos do stvari, ki so še uporabne, danes pa vse takoj vržemo proč. Zato se je marsikaj ohranilo."

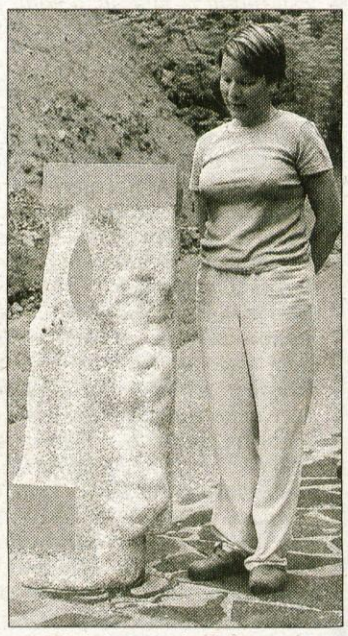

Hči Agata ob Frličevem "Življenju v kamnu".

Krajnikova hiša je v ozki Srednikovi grapi prislonjena v strm breg.

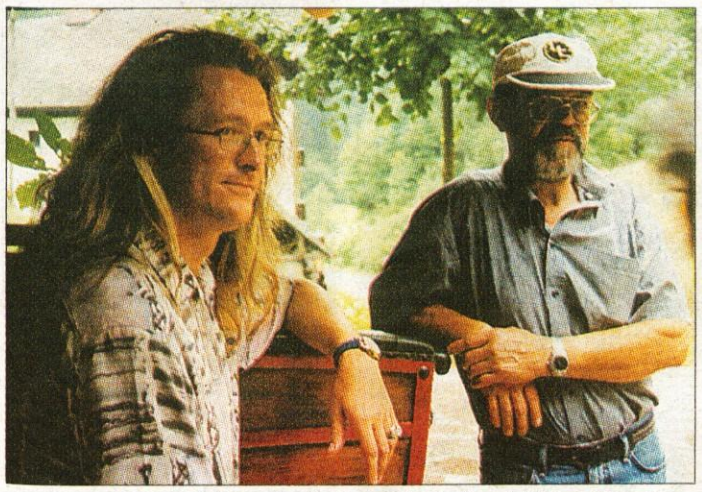

Kipar Metod Frlic (na levi) je Krajnikovi hiši pritisnil piko na i, ob njem Frenk, kakor prijatelji pravijo Franču Krajniku.

"Vsak košček hiše ima svojo zgodovino?"

"Vsak, dolgo bi lahko govoril o tem. Poglejte, okrogla kamnita miza, pri kateri sediva, to mlinska kolesa iz domačega mlina. Rekli so mi, tole ti pa ne bo uspelo, ne bo spadalo k hiši. Pa mislim, da spada, da mi je terasa za hišo kar uspela. Vsaka sestavina ima svojo zgodbo. Polička za lučko je nastala iz kosa stebra puljskega gradu. Ko smo bili na morju, sem raje hodil po Puli, kot da bi se kopal v morju. Na gradu so izkopavali študentje s profesorjem, proč so vrgli ta kamen, vprašal sem, ali ga lahko vzamem, profesor mi je rekel, samo odnesi."

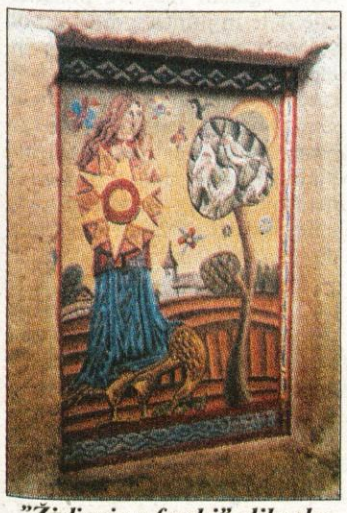

"Življenje v freski" slikarke Maje Šubic.

"Pred hišo so postavljene gosposke sani, od kod so?"

"Iz Dolenčeve hiše v Škofji Loki, tja pa so prišle iz Ljubljane, kjer so jih za zimske vožnje uporabljali Sotlerjevi. Druge, ki so jih uporabljali za prevoz tovora, so iz Fojkarjeve gostilne v Škofji Loki. Oboje sem seveda temeljito obnovil, saj jih že dolgo niso več uporabljali."

"Sestavine hiše in predmete ste prinesli od vsepovsod, vendar nikjer ni moč opaziti, da bi ne sodile skupaj?"

"Skladje seveda mora biti. Tudi pri najmanjši stvari. Denimo luč nad vrati je nastala iz nekdanje petrolejke s Fužinske ceste v Škofji Loki. Danes je seveda električna, vitraž zanjo je naredila Lena Šajnova, ki to dobro obvlada. Morda je prav ta luč prispodoba za hišo, ki je sestavljena iz starih hiš, prirejena pa za sodobni način bivanje. V hiši so vse potrebne instalacije, tudi izolacija."

"Zanimivo je, da prav nobena podrobnost ne moti, da je vse na svojem mestu. Zelo radi morate imeti stare stvari, da imate takšen občutek zanje, saj se poklicno - na Telekomu - ukvarjate s povsem drugačnimi stvarmi?"

"Zanimanje za preteklost mi je vzbudil stari oče, ki mi je poklonil pipo porcelanko iz leta 1910, ko je bil vlakovni vodja avstro-ogrske vojske. S pipo mi je poklonil občutek odgovornosti, da jo shranim, mislim, da je bila to ena prvih stvari, ki mi je vzbudila zanimanje za ohranitev kulturne dediščine. Reči hočem, da občutek imaš ali pa ga nimaš. Videl sem podobne hiše, ogromno denarja so vtaknili vanje, veliko dragih predmetov imajo, vendar ne dihajo kot celota."

"Vključili ste tudi loške umetnike. Maja Šubic je že pred leti na zadnji strani hiše, v slepem kamnitem portalu iz Klanfarjeve hiše narisala fresko. Pred kratkim ste pred hišo postavili postavili kip, ki ga je izklesal kipar Metod Frlic. A. Pavel Florjančič ga je ob odprtju poimenoval 'Življenje v kamnu', Majino fresko pa 'Življenje v freski'. Hiša je s tem dobila svojo dokončno podobo?"

"Tako kot sem vse stvari zbral predvsem na Škofjeloškem, želim imeti v hiši dela sodobnih loških umetnikov. Pri tem mi majhna risba s svinčnikom Hermana Gvardjančiča pomeni prav toliko kot velika slika Dore Plestenjakove, ki je narisala Križno goro. S kiparjem Metodom Frlicem sva se pogovarjala že pred dvema letoma. Ko sem mu pokazal prostor pred hišo, je dejal, da bo nizka kovana ograja morala proč. Pristal sem na zgornji del, na spodnjega pa ne, žal mi je bilo stare kovane ograje iz prejšnjega stoletja. Potem pa se je zgodilo nekaj nenavadnega. Lipicanec Romana Bernika se je ustavil tik pred ograjo in ni hotel naprej. Roman je zlezel s konja in dejal, da se je ustrašil ograje tik ob cesti in konja previdno odvedel naprej. Ograjo sem takoj požagal. Ko sem Metodu to povedal, je zavriskal. On res izjemno obvlada prostor, zato sem mu povsem zaupal, naredil je, kar je sam želel. Mislim, da je tako prav."

"Si je hišo ogledalo že veliko ljudi, so prišli strokovnjaki?"

"Ustavljajo se predvsem ljudje, ki gredo mimo na Križno goro in ne morejo verjeti, da je to nova hiša in ne prenovljena, z vsemi sodobnimi instalacijami. Tudi strokovnjaki spomeniškega varstva so že prišli in modrovali v kujavniku. Kaj takega res nisem pričakoval, mi je dejal strokovnjak iz Celja, mislim, da je to kar velika pohvala."

"Tukaj živite pet let, kako se počutite?"

"Zelo dobro, veliko sem doma."

"Kaj pa žena in hčerka?"

"Sedaj dobro. Najbolj pomembno je, da je hči navdušena, prepričan sem, da nobene stvari ne bo dala iz hiše. Tudi žena ne pusti, da bi karkoli odnesli, hotel sem prodati razpelo, vendar ni pustila. Naj ostane tako, kot je, je rekla."

"Ste za ljudi še čudak?"

"Ne več, čeprav sem še isti Frenk, kot sem bil včasih."

• **Marija Volčjak**

Pred hišo so stare Sotlerjeve sani, s katerimi so se včasih vozili po Ljubljani.

Akcija Novo naročniško razmerje Mobitel GSM:
***telefon Benefon Twin za 24.900 SIT**
(namesto 66.521 SIT) in Mobiplavček

Mirjana ima razmerje že dalj časa. Zelo je zadovoljna in še na misel ji ne pride, da bi ga prekinila. Zakaj le, saj ji vedno prinaša kaj novega, zanimivega. Prav zdaj si je omislila še enega, ki ji omogoča tudi nakup GSM telefona po super ugodni ceni. Z njim bo presenetila sina. In izkoristila še eno ugodnost - družinski bonus.

Uroš bo svoj Twin uporabljal, kot bo želel: enkrat kot naročnik, drugič kot anonimen Mobiuporabnik, saj je v posebno ponudbo zajet tudi Mobiplavček.

Agencija 41, design: LUKS Studio, foto: T. Gregorič, J. Puškič

BENEFON TWIN / DVOJČEK

Lastnosti:

- 2 vložišči za SIM kartico; katera bo aktivna, si izberete ob vklopu telefona
- osebni organizator: koledar z opomnikom ura računalo budilka z možnostjo dremanja
- modem za prenos podatkovnih in faksimilnih sporočil
- do 200 ur delovanja v stanju pripravljenosti
- do 9 ur delovanja med pogovorom
- slovenski izbirniki

Podrobnejše informacije dobite v našem centru za pomoč naročnikom: 031 / 041 700 700 in pri svetovalcih v Mobitelovih centrih.

*Ponudba velja, če sklenete z nami naročniško razmerje vsaj za 18 mesecev. Telefoni Benefon Twin, kupljeni v naši akciji, so zaklenjeni na omrežje Mobitel GSM, naprodaj pa so samo v Mobitelovih centrih in pri posrednikih.

SVOBODEN KOT PTICA

WWW.MOBITEL.SI

FORMULE

Drugo leto na tekmovanju v Birminghamu

Štajerski študentje imajo svojo formulo

Skupina študentov Fakultete za strojništvo iz Maribora se je letos, že drugo leto zapored, pomerila na tekmovanju Formula Student v angleškem Birminghamu. S svojim projektom dirkalnega avtomobila v obliki formule so v konkurenci 18 univerz iz ZDA, Velike Britanije, Nemčije, Mehike in Kanade zasedli solidno 10. mesto.

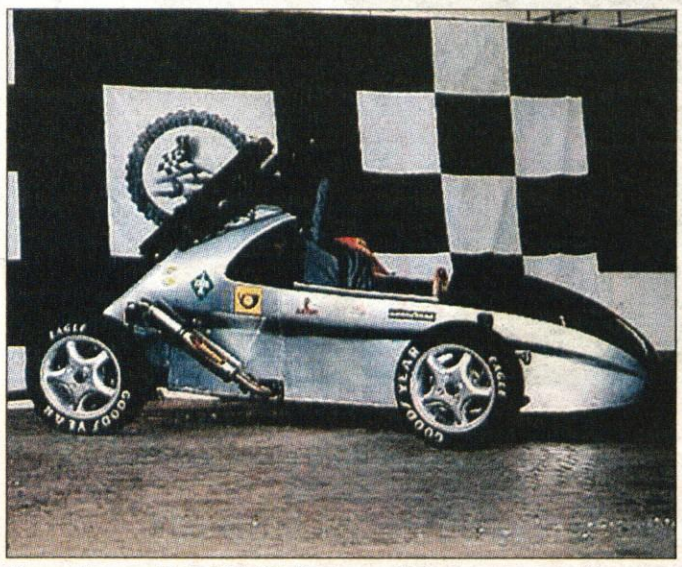

Formula mariborskih študentov, s katero so nastopili v Birminghamu.

Formula Student je tekmovanje, v okviru katerega študentje zasnujejo, oblikujejo in izdelajo majhno tekmovalno vozilo v obliki formule, ki mora ustrezati predpisom ameriškega združenja inžinirjev SAE (Society of Automotive Engineers). Ta so zasnovana tako, da morajo študentje, ob upoštevanju strogih varnostnih pravil, izdelati visoko zmogljivo vozilo, z nizko prodajno ceno in stroški vzdrževanja, tekmovanje pa poteka v treh razredih. Vrh predstavlja vztrajnostna dirka, v kateri je treba, ob čim manjši porabi, čim hitreje prevoziti 20 milj. V razredih 2 in 3 pa poteka tekmovanje le v statičnem delu, kjer univerze nastopajo z delno izdelanimi vozili in vso dokumentacijo, potrebno za izdelavo tekmovalnega avta.

Mariborska odprava je lansko v razredu 3 suvereno osvojila prvo mesto in bila letos pred težko nalogo, ki pa so se je lotili z vso resnostjo. Skupina študentov je s projektom dirkalnega vozila začela marca lani in se po uspešni predstavitvi projektne dokumentacije za izdelavo dirkalnika v Birminghamu, letos lotila njegove izdelave. Dirkalnik, ki so ga v celoti izdelali sami, je testno vožnjo doživel 14. maja, v začetku julija pa se je predstavljal strokovnemu občinstvu v Birminghamu. Tudi letos zelo uspešno. V skupni razvrstitvi so Mariborčani s predstavitvijo celotne dokumentacije, načrtov za izdelavo dirkalnika in izdelanim dirkalnikom, zasedli 10. mesto, v kategoriji "ekonomski račun", pa odlično 4. mesto.

Seveda za uspehe ni dovolj le delavnost in zagnanost, pač pa so potrebna tudi finančna sredstva. Na srečo pa jim je letos na pomoč priskočil drugi največji proizvajalec v avtomobilski stroki v Sloveniji - Prevent, d.d. S podpisom sponzorske pogodbe je postal generalni sponzor in s kritjem večjega dela stroškov udeležbe ekipe na tekmovanju, omogočil njen ponovni nastop.

• A. Jesenovec

TEST

FIAT PUNTO 1.2 16V ELX

ČASTNO MESTO PRI SKUPNI MIZI

Pri italijanskem Fiatu so namesto pihanja svečk na torti za stoti rojstni dan tovarne, lansko poletje raje predstavili novega punta. Ta avtomobil ima za Fiatovo mizo vsekakor odmerjen časten sedež, saj je bil že v prvi generaciji eden najuspešnejših malih avtomobilov v Evropi, z novincem pa želijo v Torinu začeti novo zgodovinsko poglavje.

Zanimivo, ampak prejšnja generacija punta je šla zelo dobro v denar, še tik preden so pri Fiatu ustavili proizvodno linijo, kar še dodatno govori o priljubljenosti med kupci. To pa je bil tudi eden od vzrokov, da so nasledniku ohranili enako ime, česar doslej še niso počeli, vendar je bila tokrat izjema razumljiva.

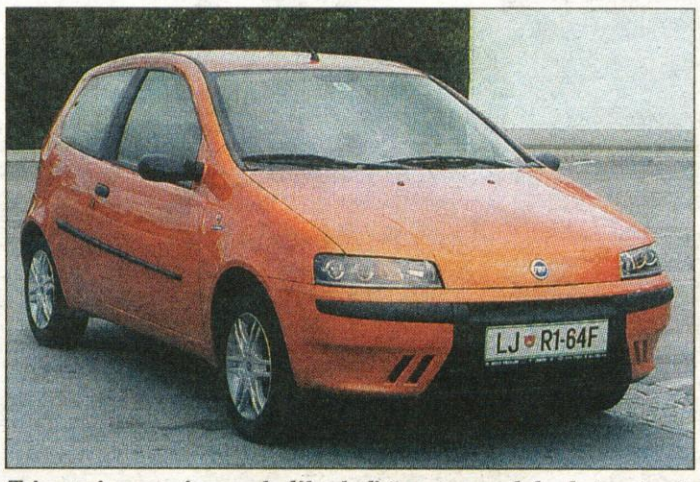

Trivratni punto ima nekoliko bolj športno podobo kot petvratni, zato je namenjen predvsem mlajšim kupcem in ženski vozniški populaciji.

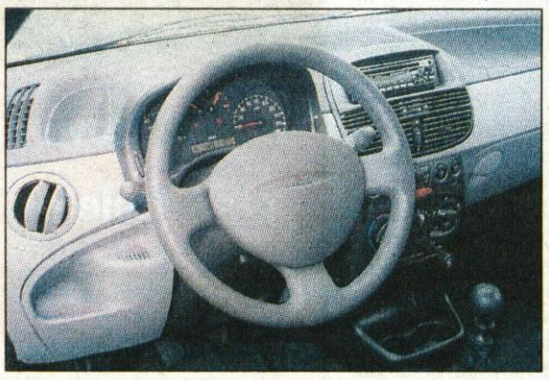

Notranjost je kljub majhnim meram prostorna, voznik ima pred seboj pregledno armaturno ploščo.

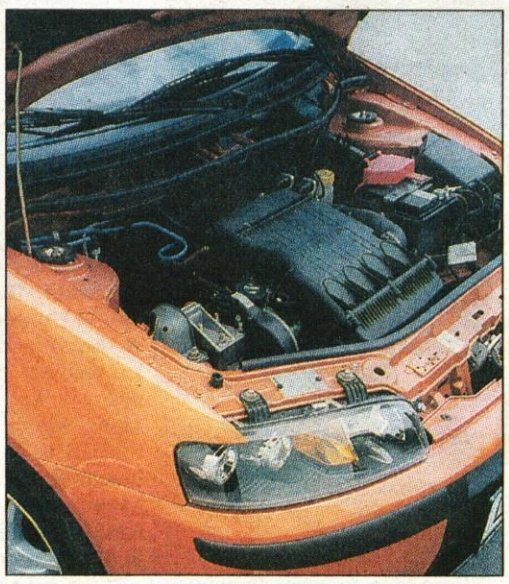

Bencinski štirivaljnik z 1,2 litra gibne prostornine in 80 konjskimi močmi je dovolj poskočen.

TEHNIČNI PODATKI

vozilo: kombilimuzina, 3 vrata, 5 sedežev
mere: d. 3,83 m, š. 1,66 m, v. 1,48 m
medosna razdalja: 2,46 m
prostornina prtljažnika: 297 l
motor: dizelski s turbinskim polnilnikom
gibna prostornina: 1242 ccm
moč: 59 kW/80 KM pri 5000 v/min
navor: 114 Nm pri 4000 v/min
najvišja hitrost: 172 km/h
pospešek od 0 do 100 km/h: 10,9 s
poraba po EU norm.: 5,0/7,6/6,0 l/100 km
maloprodajna cena: 2.031.930 SIT
zastopnik: AC Avto Triglav, Ljubljana

Da ne bi novi punto povsem izgubil stika s starim, je kljub novi karoseriji mogoče na njem prepoznati nekaj značilnih potez, je pa res, da je novinec prilagojen novim oblikovalskim smernicam, zato je na njem kakšna okroglina manj in kakšen oster rob več. Žarometa imata prosojno steklo z vdelanima smernikoma in meglenkama ter ločene snope za zasenčeno in bleščečo svetlobo nekoliko, karoserijski robovi so ostrejši, zadnje luči, še vedno vdelane v strešna stebrička, pa bolj izrazite.

Punto s tremi vrati ima zadaj vdolbena prtljažna vrata, pod njim pa nekoliko manjši, a še vedno soliden, prostor kot petvratni.

Žal je v njegovem dnu le zasilno rezervno kolo, še bolj pa je moteče, da prtljažna vrata nimajo kljuke, ampak le ključavnico, pri odpiranju pa si je mogoče pomagati z vzvodom ob voznikovem sedežu.

V notranjosti ni od prejšnjega punta ostalo prav nič, zato pa je potrebno pohvaliti občutno izboljšano sedenje in povsem na novo oblikovano armaturno ploščo. Njen zgornji rob je precej visok in oblikovalci so ga izkoristili za uporabne odlagalne prostore, sicer pa višinsko nastavljiva vozniški sedež in volanski obroč omogočata, da si vozniški položaj ustrezno prilagodijo manjši ali večji vozniki.

Lahkotnejšemu obračanju volana v prid ima punto elektromotor, ki se vključi s posebnim gumbom, med hitrejšo vožnjo pa sam poskrbi, da obračanje ni premehko. Merilniki in stikala so pregledni, kritiko si zasluži le premalo slišen indikator smernega kazalca, morda bi za boljši občutek lahko poskrbeli tudi za nekoliko bolj kakovostno plastiko.

sodobna oblika, prostorna notranjost, motorne zmogljivosti, solidna oprema, lahkotnost v vožnji

plastika armaturne plošče, zvočni indikator smernih kazalcev, premajhni bočni ogledali, zasilno rezervno kolo

Različica s tremi vrati ima vbočena prtljažna vrata in zato nekaj litrov manjši prostor za prtljago.

Pri Fiatu so poskrbeli za več motornih različic, med najbolj zanimivimi pa je zagotovo 1,2-litrski bencinski štirivaljnik s 16 ventili in 80 konjskimi močmi. Pogonski stroj je sodoben in poskočen, vendar za doseganje večje dinamike pri pospeševanju zahteva kar krepko priganjanje, to pa povečuje hrup v kabini in seveda vpliva tudi na porabo goriva. A vseeno je vožnja s tem puntom prijetna, saj ima voznik v rokah lahkoten volan in tekočo prestavno ročico, zato ima vse atribute "ženskega avtomobila".

Da je tako, potrjuje tudi zasnova podvozja, ki so mu na novo uglasili njegove posamezne dele in punto je postal bolj suveren med vožnjo po ovinkasti cesti, vendar nekoliko bolj trdo vzmetenje zato manj uglajeno požira kratke cestne grbine. Seveda se punto zaradi majhnih mer zlahka znajde v mestni gneči, zaradi dobrih zmogljivosti pa se ne upira tudi daljšim vožnjam.

Nekaj manjših minusov, ki si jih zasluži, vsekakor ne more vplivati na splošen dober vtis, ki ga zapušča moderen in solidno izdelan avtomobil.

• M. Gregorič

"Gospodarski" Frankfurt in "osebni" Pariz

Prvi jesenski mesec obeta tudi dve zanimivi in pomembni razstavi vozil. Začelo se bo že konec septembra, ko bo na sejmišču v Frankfurtu že 58. mednarodni sejem dostavnih vozil, kjer bodo proizvajalci predstavili kar nekaj novosti pri dostavnikih, tovornjakih in avtobusih. Sejem bo začel 23 septembra, samo teden dni kasneje pa bo na razstavišču Port de Versailles mednarodni salon avtomobilov, ki je najstarejša tovrstna prireditev na svetu. Avtomobilski proizvajalci obetajo številne premiere novih modelov, tako da bo letošnja jesen vsekakor zelo pestra. • M. G.

Bi se posladkali?
Privoščite si Lupo.

Že od 1.653.578 SIT* (15.800 DEM) dalje.

• Kako lepo je, ko lahko sanjamo in izbiramo. Izbiramo in izberemo. Ko lahko izberemo najboljše. In za nas obstaja samo to. Volkswagnov Lupo bo razveselil še posebej tiste, ki ga že težko pričakujete. Pohvali se lahko z najsodobnejšim motorjem, ki izpolnjuje najstrožji izpušni normativ EU4, s popolnoma pocinkano karoserijo in bogato serijsko opremo. Obenem Lupo s svojo udobno in elegantno notranjostjo zagotavlja prijetno, predvsem pa varno vožnjo.

Lupo

* cena je informativna in odvisna od valutnih razmerij

Avtocenter Vrtač, Visoko 77a
pri Kranju, tel.:064 438 01 11

Obiščite nas na Gorenjskem sejmu do 20.8.2000.

PANADRIA
PRODAJNI SERVISNO VULKANIZERSKI CENTER

AKCIJSKA CENA 499.900 sit

HITRI SERVIS
• avtooptika
• popravilo vozil brez naročanja in čakanja
• pregled zavornega sistema (menjava zavornih ploščic, oblog...)
• menjava filtrov in olja
• menjava jermenov, končnikov, svečk, vžigalnih kablov...

DAELIM GOODYEAR HANKOOK DEBICA EN20 REPSOL SEMPERIT Sava

V ČASU GORENJSKEGA SEJMA VAS V SERVISNO POSLOVNEM CENTRU ČAKAJO PRIJETNE UGODNOSTI

Kranj, Koroška 53d, www.panadria.si,
tel.: 064/367 460, 064/212 141

CELOVITA PONUDBA VOZIL — DAEWOO MOTOR

LE TEHNIKA
tel.: 04/204 21 21
Šuceva 27 - Kranj

Vse za GSM in telefon

maxon

AKCIJSKE CENE NA GORENJSKEM SEJMU

DISTRIBUTER MOBITELA

e-mail: telephone@le-tehnika.si, http:\\www.le-tehnika.si

RDS STEREO
89.8
91.1
96.3
RADIO SORA
Tel.:04/508 0 508
fax:04/508 0 520
e-mail:info@radio-sora.si

KARUN d.o.o

KOROŠKA 35, 4000 KRANJ, TEL.: 04/2360 750, FAX: 04/2360 751

· PRODAJA FOTOKOPIRNIH STROJEV · PISARNIŠKEGA MATERIALA · ŠOLSKIH POTREBŠČIN · PAPIRNICA · FOTOKOPIRANJE

SAMO ŠE 16 DNI NAS LOČI DO PRVEGA ŠOLSKEGA DNE, ZATO JE SKRAJNI ČAS, DA NAS OBIŠČETE

V zalogi imamo še nekaj zvezkov A4 po 85 SIT

AKCIJSKA PONUDBA:

NAHRBTNIK RONCATO SAMO 3.199 SIT
Zvezki A4 od 109 do 149 SIT
Zvezki A5 od 64 do 84 SIT
Tempera barvice 799 SIT
Vodenke v kovinski škatli 552 SIT
Šestilo ROTRING 499 SIT
Risalni blok z ročko 230 SIT
Flomastri Gioto 1/12 163 SIT
Barvice Jolly Kinderfest 1/12 1.999 SIT
šolski program Faber Castell in nahrbtniki Samsonite

Obiščite nas in videli boste, kako lahko na enostaven način privarčujete kakšen tolar.

Odprto imamo vsak dan od 8. do 19. ure, ob sobotah od 8. do 12. ure

ZELO UGODNA PONUDBA za sezono 2000 - 2001

DVORANA PRIMSKOVO

Dvorana z velikim odrom ima 450 sedežev ali 300 pogrinjkov

ZA ORGANIZACIJO PRIREDITEV:
• koncerti • gledališke predstave • študentski in mladinski plesi
• zabavne prireditve, ohceti • predavanja in občni zbori

Prijave - naročila: Krajevna skupnost Primskovo, tel./fax.: 04/2042-002

CENE SO ZELO UGODNE; VIKEND PAKET 30 % POPUSTA

MERCATOR TRGOVINA LJUBLJANA
na GORENJSKEM SEJMU V KRANJU

Mercator

POSLOVALNICA BLAGOVNICA - OPREMA TRŽIČ,
tel. 563-180 v trgovini, tel. 2023-316 na sejmu

UGODNA PONUDBA BELE TEHNIKE - pralnih, sušilnih, pomivalnih strojev, hladilne in zamrzovalne tehnike

PRALNI STROJ ZANUSSI FJS 972 CV		76.900,00 sit	~~94.129,- sit~~
PRALNI STROJ LG WD1021 W 93.		93.469,70 sit	~~109.900,- sit~~
POMIVALNI STROJ ELEKTROLUX ESF 673		97.900,00 sit	~~118.900,- sit~~
SUŠILNI STROJI GORENJE	ŽE OD	46.600,00 sit	DALJE.

ZELO UGODNE CENE HLADILNE IN ZAMRZOVALNE TEHNIKE GORENJE, ZANUSSI, ELEKTROLUX IN OCEAN.

UGODNA PONUDBA AKUSTIKE - televizorji, HI-FI stolpi, kamere, videorekorderji...

BTV LG CE29 q 12 IP FLAT (100 Hz, vgrajeni priključki za računalnik, DVD, videorekorder, kamero...)	cena 210.273,00 sit
BTV EVELUX 55	49.900,00 sit
BTV SONY KV 29C3K (100 Hz)	184.851,00 sit
BTV SONY KV 29X5K	124.673,30 sit
CAMCORDER SONY CCD TR 617	112.551,40 sit
CAMCORDER SONY CCD TRV 48	124.953,10 sit

• ZA GOTOVINSKA PLAČILA - POPUST 4 % • NA 4 OBROKE BREZ OBRESTI • POTROŠNIŠKI KREDITI

POSLOVALNICA POHIŠTVO TRŽIČ,
tel. 564-513 v trgovini, tel. 2023-316 na sejmu
NUDIMO KUHINJE GORENJE IN SVEA, ki jih tudi računalniško izrišemo,
IN OSTALO POHIŠTVO PRIZNANIH PROIZVAJALCEV.
ZELO UGODNI PLAČILNI POGOJI.

NOVE TELEFONSKE ŠTEVILKE

ZM d.d.

da smo vam lažje dosegljivi, ko nas potrebujete

MARIBOR
Zavarovalnica Maribor, d.d., Cankarjeva ulica 3, 2507 Maribor
tel.: 02/ 233 21 00 fax.: 02/ 233 25 30

LJUBLJANA
PE Ljubljana, Vurnikova ul. 2, 1000 Ljubljana
tel.: 01/234 55 00 fax.: 01/234 55 46

SLOVENJ GRADEC
PE Slovenj Gradec, Francetova c. 7, 2380 Slovenj Gradec
tel.: 02/884 15 91 fax.: 02/884 18 14

LJUTOMER
PE Ljutomer, Prešernova 7, 9240 Ljutomer
tel.: 02/584 13 60 fax.: 02/584 12 42

CELJE
PE Celje, Ljubljanska c. 14, 3000 Celje
tel.: 03/544 35 04 fax.: 03/544 31 45

KRANJ
PE Kranj, Zoisova ul. 1, 4000 Kranj
tel.: 04/236 70 40 fax.: 04/201 22 10

KOPER
PE Koper, C. Zore Perello-Godina 2, 6000 Koper
tel.: 05/639 88 27 fax.: 05/639 36 85

NOVA GORICA
PE Nova Gorica, Bevkov trg 6, 5000 Nova Gorica
tel.: 05/335 90 00 fax.: 05/302 93 33

NOVO MESTO
PE Novo mesto, Zwittrova 1, 8000 Novo mesto
tel.: 07/332 53 30 fax.: 07/332 53 31

ŽIVLJENJE GRE NAPREJ IN MI Z VAMI

REPUBLIKA SLOVENIJA
MINISTRSTVO ZA FINANCE
ZAKLADNICA

izdaja

3, 6 in 12 mesečna zakladna menica

varna in likvidna naložba

Zakladna menica je serijski, imenski, kratkoročni vrednostni papir, obrestovan po nominalni obrestni meri in izdan v apoenih po 10.000 SIT

Pooblaščeni vpisniki:

ABANKA d.d. Ljubljana, 01 471 82 00 • BANK AUSTRIA CREDITANSTALT d.d., Ljubljana, 01 477 78 53 • BANKA VIPA d.d., 05 338 50 00
NOVA KREDITNA BANKA MARIBOR d.d., 02 229 22 90
SKB BANKA d.d., 01 471 51 88 • NOVA LJUBLJANSKA BANKA d.d., Ljubljana, 01 476 52 06 • FACTOR BANKA d.d., 01 437 76 13

Oznaka menice	Datum avkcije	Datum izplačila	Število dni
TZM28 • SZM06	22.08.2000 • 22.08.2000	30.11.2000 • 01.03.2001	98 • 189
TZM29 • DZM03	26.09.2000 • 26.09.2000	28.12.2000 • 27.09.2001	91 • 364
TZM30 • SZM07	24.10.2000 • 24.10.2000	25.01.2001 • 26.04.2001	91 • 182
TZM31 • DZM04	28.11.2000 • 28.11.2000	01.03.2001 • 29.11.2001	91 • 364
TZM32 • SZM08	22.12.2000 • 22.12.2000	29.03.2001 • 28.06.2001	91 • 182
TZM33 • DZM05	23.01.2001 • 23.01.2001	26.04.2001 • 24.01.2002	91 • 364

TZM - trimesečna zakladna menica • SZM - šestmesečna zakladna menica • DZM - dvanajstmesečna zakladna menica

Za izplačilo obveznosti ob zapadlosti jamči Republika Slovenija

Podrobne informacije pri vseh pooblaščenih vpisnikih in izdajatelju:

Ministrstvo za finance • Zakladnica • Sektor za upravljanje z likvidnostjo proračuna • Beethovnova 11 • 1502 Ljubljana
Telefon: +386 (1) 478 65 55, +386 (1) 478 63 34, +386 (1) 478 62 31 • Telefax: +386 (1) 425 70 66
E-mail: majda.vrhovec@mf-rs.si, tomaz.oplotnik@mf-rs.si, primoz.dolenc@mf-rs.si
http://www.sigov.si/mf/slov/menice/prosp.html

INTOURS

TURISTIČNI BOUTIQUE

Prečna 8, Ljubljana
tel.: 01/130 35 50
fax: 01/130 35 56

NAGRADNA KRIŽANKA INTOURS

Najsrečnejše reševalce križanke čakajo naslednje nagrade:

1. nagrada: brezplačo letovanje na grškem otoku Krf od 3. do 8. 9. 2000 (za 1 osebo)

2. in 3. nagrada: karta palubnega potnika na ladji ANEK LINES (za 1 osebo)

4., 5. in 6. nagrado pa prispeva Gorenjski glas.

Rešitve križanke (nagradno geslo, sestavljeno iz črk z oštevilčenih polj in vpisano v kupon iz križanke) pošljite na dopisnicah do ponedeljka, 28. avgusta 2000, na Gorenjski glas, Zoisova 1, 4001 Kranj ali pa oddajte v turističnih društvih Bled, Bohinj, Dovje - Mojstrana, Jesenice, Kranjska Gora, Radovljica, Škofja Loka, Tržič ali v Turistični agenciji Meridian na Jesenicah, TA Veronika v Kamniku, TA Meridian, Alpska 62, Lesce ali v malooglasni službi Gorenjskega glasa v avli poslovnega stolpiča, Zoisova 1.

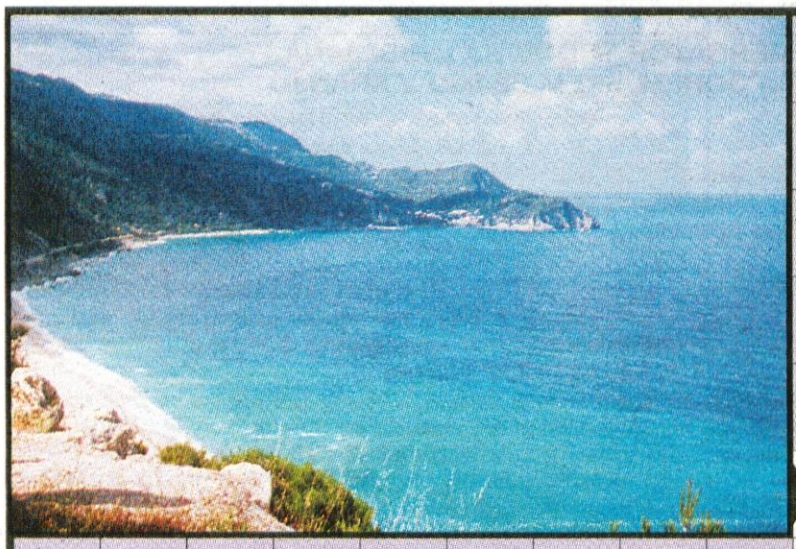

									PRIPRAVA ZA TISK: MEDIAART	STROK. VEDE O PTICAH	SVETNICA	RISTO SAVIN	POŠKODBA ZARADI PRITISKA	DEDNA ZASNOVA	TROPSKA PAPIGA
									JERMEN NA KONJSKI UZDI		23			21	
									TISKARSKO SITO						17
									NUŠA TOME	30		PESNICA SEIDEL / KRAJ PRI OPATIJI			
									PERUNIKA / AMERIŠKA DIVJA MAČKA					ŽIVAL RJAVE BARVE	LETOVIŠČE PRI PULI
											5				43
SESTAVIL: F. KALAN	MARJETA (KRAJŠE)	PEVEC SLAVICA	GRŠKO MIT. PODZEMLJE	GORENJSKI GLAS	NAŠA HUMORISTKA	CIRKONIJ	JANEŽ (LAT.)	SRH / VEČJE PECIVO	7				JAKOB ALJAŽ / RUSKI AVTO		
ZMAGA PRI ŠAHU			27	SAMORODNA VINSKA TRTA			22					NERESNICA / TISOČAK			
IME PISATELJICE PEROCI	20			TINTA / FRNIKOLA	13						OTOK V INDONEZIJI / RDEČI KRIŽ	28		16	
ZADETEK PRI TOMBOLI		14				NAŠ PESNIK / PREB. ATEN		32		1					
VETER OB EKVATORJU			38							ČAČKA	9				
GORENJSKI GLAS	PODNEBJE	OSTRIVEC / MESTO V FRANCIJI			12										
JAPONSKA BORILNA VEŠČINA	35			8											
LOJZE ROZMAN			NAOČNIKI	RADON / NEMIRNOST											
IRONIČEN ČLOVEK		42				15									
NEPRAVA MATI			19												
DRŽAVA V INDIJI	31				SLOG	MOŠTVO, SKUPINA									
GORENJSKI GLAS	EDEN OD SEDMIH RIMSKIH GRIČEV	SPISEK / PLAČILO ZA PORABLJENO VODO						IME PISATELJICE NIN	GORENJSKI GLAS	ŠLIKAR ŠUBIC	VNEMA, POLET	JANEZ LIPUŠČEK	PEVKA HORVAT	JELEN Z VILASTIM ROGOVJEM	REŽISER KUROSAVA
ŠTIRIVRSTIČNA KITICA SONETA		6							JAVNO IZRAŽENO MNENJE / UBIJALSKI KIT			11			
VANE OMAN			IME POLITIČARKE PERON	PRVI SKLON / ŠAMPION			26		37						40
VZOR, MALIK	36				2	ANG. ŽENSKO IME		3				REKA V KAZAHSTANU / SILVO TERŠEK			
PRETEP				4	ARKADA	FIGURA / AVTOMOB. PREIZKUŠNJA	10		41	AMERIŠKI FILMSKI KIPEC	18			29	
REKA NA PELOPONEZU		33		DRŽAVA V INDIJI	39					PTIČJA SAMICA					
KOŠČEK SUKANCA				BENITO (KRAJŠE) / TONE ŠKARJA											
PISATELJ FRANCE					24										
LANTAN	25		KARTA PRI TAROKU	34											

1	2	3	4	5	6	7	8	9
10	11	12	13	14	15	16	17	18
19	20	21	22	23	24	25	26	27
28	29	30	31	32	33	34	35	36
37	38	39	40	41	42	43		

NA DOBRO PIZZO V LESCE

Izmed 1036 pravilnih rešitev poslanih v teh vročih dopustniških dneh smo izžrebali naslednje dobitnike nagrad Pizzerije Libra v Lescah:

1. nagrado: dve pizzi Libra prejme MARJETA SKODLAR, Triglavska c. 32, Radovljica

2. nagrado: špagete na pravi italijanski način bo pokusila MAJDA BREZAR, Zabukovje 8, 4201 Zg. Besnica

3. nagrado: majico Libre pa bo nosil FRANC ŽURA, Gogalova 10, Kranj

Tri nagrade Gorenjskega glasa pa prejmejo: HELENA JUVAN, Hafnerjevo naselje 99, Škofja Loka; URŠKA VOJE, Retnje 2, Križe in KATARINA BURNIK, Stara Oselica 10, Sovodenj.

OČALA ZA ZALETELA!!!

Križanke Optike Primc iz Kranja je očitno bila nekoliko težja, vendar so bile nagrade toliko bolj mamljive. Izmed prispelih rešitev je žreb srečo naklonil:

1. nagrado: bon v vrednosti 20.000 SIT dobi FRANC ZALETEL, Pot na Jošta 41, Kranj

2. nagrado: bon v vrednosti 7.000 SIT dobi URŠKA FRANTAR, Zg. Brnik 146, Cerklje

3. nagrado: bon v vrednosti 5.000 SIT dobi RASTA ŠULIGOJ, Kidričeva 9, Jesenice

Želimo vam prijetno branje z očali Optike Primc in veliko sreče pri naslednjem žrebanju. Nagrajencem čestitamo!

OBČINA GORENJA VAS - POLJANE

Na podlagi 8. člena zakona o volilni kampanji (Ur.l. RS, št. 62/94 in 17/97) in statuta občine Gorenja vas - Poljane (UVG, št.22/99 objavljam

POGOJE za pridobitev pravice do uporabe plakatnih mest v občini Gorenja vas - Poljane

1. Občina Gorenja vas - Poljane ponuja organizatorjem volilne kampanje (v nadaljevanju: organizatorji) plakatna mesta za lepljenje in nameščanje plakatov z volilnimi sporočili in pogoje za plakatiranje v občini Gorenja vas - Poljane.
2. Plakatna mesta bodo enakomerno razporejena po celotnem območju občine.
3. Upravljavec oziroma lastnik plakatnega mesta oz. površine določi višino plačila za plakatiranje na plakatnih mestih. Cena zajema strošek plakatiranja in odstranjevanja plakatov.
4. Organizatorji v vlogi navedejo želeno število plakatnih mest, dimenzijo plakatov in njihovo količino ter priložijo soglasje upravljavca oziroma lastnika zemljišča.
5. Organizatorji morajo vloge poslati najkasneje do 12. 09. 2000 na naslov Občina Gorenja vas - Poljane, Poljanska c. 87, 4224 Gorenja vas, s pripisom "volilna kampanja".
6. Občina Gorenja vas - Poljane bo zbrala vloge organizatorjev in na podlagi načela enakopravnosti za vsakega določila enako število plakatnih mest. Hkrati bo brezplačno zagotovila plakatna mesta za osnovno informiranje volivcev v občini. Morebitna preostala plakatna mesta se bodo razdelila organizatorjem, ki bodo zainteresirani za večje število plakatnih mest.
7. Plakatiranje na določenih mestih bo mogoče od 15. 09. do vključno 13. 10. 2000.

Jože Bogataj, župan občine Gorenja vas - Poljane

Vodopivčeva 10
na Mohorjevem klancu v Kranju
tel.: 04/236 66 55

MONOKEL optika

Velika humanitarna akcija Iva Skumavca iz Mojstrane

Planinci zbirajo za invalidske vozičke

Hkrati z vzponi Franja Potočnika na Triglav se je začela velika solidarnostna akcija zbiranja denarja za nakup invalidskih vozičkov. Akcijo je začel, jo organizira in vodi Ivo Skumavc.

Mojstrana, 18. avgusta - 65-letni Franjo Potočnik iz Mojstrane se je odločil, da se letos povzpne na Triglav 200-krat, a do danes se je na slovenskega očaka povzpel že 230-krat, kar je nedvomno svojevrsten podvig. Že z 200 vzponi bi v vsakem vremenu in v vseh letnih časih premagal kar 889.200 višinskih metrov.

Ob tem mu je z nasveti in v marsičem drugem pomagal nekdanji uspešni tekač na smučeh Mojstrančan **Ivo Skumavc.** Njegov stari oče Janez Hlebanja - Luks je že leta 1921 zmagal v tekih za Slovenijo in Jugoslavijo v tekmi, ki so jo tedaj imenovali Smučanje po brdih. Ivo pa je prvi Slovenec, ki je pretekel vseh 14 mednarodnih maratonov v zimskem teku na smučeh na 45 in 90 kilometrov, je alpinist, gorski reševalec, predvsem pa sponzor in odlični organizator. Pripravljal je vse potrebno, da je tudi Joško Kavalar v enem dnevu pretekel Triglav - Stol in Grintavec in v naslednji etapi v enem dnevu Mangart - Jalovec - Škrlatico in Triglav.

Ivo Skumavc pa si je ob pomoči in pripravi, da se Franjo Potočnik v zadovoljivi zdravstveni kondiciji, obleki in obutvi lahko povzpne vsak dan na Triglav, zamislil tudi svojevrstno in hvalevredno planinsko akcijo. Preskrbel je vse dokumente, da Franjo Potočnik na svoji poti med planinci zbira tudi solidarnostne prispevke za nakup invalidskih vozičkov za jeseniško bolnišnico.

"Deset let sem delal v jeseniški bolnišnici in dobro vem, kakšne težave ima predvsem kirurgija z nabavo opreme," pravi Ivo. "Po nasvetu kirurga Mateja Andoljška smo se odločili, da prosimo podjetja, firme in tudi planince, ki obiskujejo gore, da prispevajo denar za nakup vozičkov. Gre za sedeče in ležeče vozičke, ki so tako opremljeni, da ponesrečenca ni treba premikati in mu že na vozičku lahko opravijo prve nujne preiskave - rentgen in druge. Planince in druge ljudi, ki se poškodujejo v gorah, morajo večkrat preložiti - s temi vozički pa tega ne bi bilo treba. Razen tega so taki vozički izjemno koristni tudi za fizioterapijo, saj so vsi deli telesa, predvsem pa glava, negibni in fizioterapevti lažje opravljajo svoje delo.

Tako je ideja, da bi jeseniška bolnišnica, ki sprejme največ poškodovanih, dobila te vozičke, postala realnost: ob pomoči podjetij in zasebnikov ter v planinski akciji smo že zbrali 96 tisoč tolarjev za prvi voziček, zdaj zbiramo za drugega, ki stane 178 tisoč tolarjev, ležeči pa velja okoli 300 tisoč tolarjev in več.

Planinci po gorah Franju Potočniku - dovoljenje za akcijo je Planinskemu društvu Dovje - Mojstrana izdala Upravne enota Jesenice - rade volje darujejo. Veseli smo vsakega tolarja, tudi 200 tolarjev, nekateri mu pustijo tudi vizitke, češ da bodo nakazali več, kot imajo pri sebi. Denar zbiramo še pri organizacijah, firmah in upamo, da bomo vse vozičke kmalu kupili. Ob koncu leta bomo zaključili z akcijo in v dvorano na Dovjem povabili vse darovalce, vse sponzorje, vse dobre ljudi, ki so se odzvali." Iva smo vprašali, zakaj se je odločil za to solidarnostno akcijo? **"Zato," pravi Ivo, "ker se vsak izmed nas lahko ponesreči. Ne le v gorah, tudi na cesti, doma, pri vsakdanjem delu. Nihče ne ve, kdaj bo sam potreboval tak voziček. Torej vsak, ki daruje, se tudi še kako zaveda, da bo tak voziček morda kdaj tudi njemu dobrodošel zdravstveni pripomoček in v hudi življenjski nesreči zelo koristen."** • D. Sedej

Tekač, alpinist, gorski reševalec in pobudnik solidarnostne akcije Ivo Skumavc in Franjo Potočnik pri Aljaževem stolpu...

Ivo Skumavc

Darovali ste

Socialne pomoči v občinskem proračunu

***Kranjska Gora, 18. avgusta** - Zanimalo nas je, koliko občina Kranjska Gora namenja za razne pomoči svojim občanom iz občinskega proračuna. Letos je v zdravstveni koloniji letovalo 10 otrok iz kranjskogorske občine - trije predšolski in sedem šolskih otrok, lahko pa bi jih še več, če bi se prijavili. Za te otroke, ki so letovali v otroškem zdravilišču Pineti v Novigradu, je občina plačala v celoti in zanje namenila 360 tisoč tolarjev.*

Občina namenja za regresirano prehrano učencem po dveh osnovnih šolah letno milijon in 443 tisoč tolarjev. Rdečemu križu za njegovo dejavnost iz občinskega proračuna pošlje 430 tisoč tolarjev, za druge humanitarne organizacije pa 600 tisoč tolarjev.

*Po podatkih, ki nam jih je posredovala **Vlasta Skumavc - Rabič** iz kranjskogorske občine, nameni občina za delno nadomestilo najemnin 100 tisoč tolarjev, za pomoč brezdomcem 848 tisoč tolarjev, za pomoč socialno ogroženim 3 milijone tolarjev, za preventivne mladinske projekte 530 tisoč tolarjev. Za LAS, preprečevanje odvisnosti od drog, namenijo 900 tisoč tolarjev, za metadonski program 40 tisoč tolarjev, za novoletne obdaritve otrok in starejših pa 320 tisoč tolarjev. Iz proračuna prejemajo sredstva tudi humanitarna društva, kot je Društvo invalidov občine Kranjska Gora, DPM Dovje - Mojstrana, DPM Kranjska Gora in društvo Krma, v katerem so zdravljeni alkoholiki.* • ***D.S.***

Milijon tolarjev letno za brezdomce

***Jesenice, 18. avgusta** - Jeseniška občina zelo lepo skrbi za svoje brezdomce, ki jih imajo trenutno šest. Brezdomci so najprej prebivali v res stari, a ogrevani baraki v Logu Ivana Krivca, vendar je bila za bivanje neustrezna, saj je bila zelo dotrajana.*

Pred nedavnim pa so jih preselili v veliko bolj spodobno barako, ki stoji tudi v Logu Ivana Krivca, nekateri pa živijo v nekdanjem samskem domu GEŽ-a, kjer pa bi občina rada dobila prostor tudi za brezdomske ženske. Na Jesenicah je namreč nekaj žensk, ki živijo sicer ob svojih možeh, a so dnevno tako trpinčene in tako zaničevane, da bi jim občina rada ponudila zavetišče in vsaj streho nad glavo.

Občina plačuje brezdomskim občanom enkrat dnevno topel obrok - za enega brezdomca, ki je hudo zbolel, plačuje dietno prehrano. Razen tega jim iz občinskega proračuna poravnava stroške za elektriko in bivanje pod občinsko streho. Občina tako poleg brezplačnega bivališča letno nameni okoli milijon tolarjev za brezdomce. • ***D.S.***

Odprte dlani

Duševne stiske, ki jih pusti vojna

Slovensko prostovoljno delo mladih

Radovljica, 18. avgusta - Slovenska filantropija je organizirala v okviru programa Zavoda za odprto družbo seminar, na katerega so za skoraj teden dni povabili dvajset učiteljev iz Bosne in osem šolskih delavcev s Kosova. Sodelovali so tudi slovenski šolski delavci. Namen tega seminarja je bilo usposabljanje prostovoljcev za pomoč otrokom s psihosocialnimi težavami. V torek, 18. julija, so se seznanjali s prostovoljnim delom v Radovljici in obiskali še Bled.

Dr. Anica Mikuš Kos, predsednica Slovenske filantropije in najbolj vidna slovenska delavka na področju prostovoljnega dela, pravi, da je ta tema izjemno aktualna za Bosno in Hercegovino ter Kosovo, ker imajo veliko število travmatiziranih otrok, njihove možnosti za nudenje strokovne pomoči takim otrokom pa so izredno omejene. Državnega sistema tovrstne pomoči še niso začeli izdelovati. "Slovenska filantropija že tri leta sodeluje z Bosno. Pri razvijanju prostovoljnega dela so v Bosni že dosegli izredno lepe uspehe. Angažiranih imajo že več kot sedemsto prostovoljcev, ki pomagajo otrokom in starim.

Šolski delavci s Kosova, ki so prišli k nam na obisk, so tudi zelo zainteresirani za širjenje podobnih modelov, kot smo jih razvili v Sloveniji. Mislim, da je takšna oblika dela zares plodna oblika pomoči in sodelovanja z državami, ki so doživele tako nesrečno in tragično usodo. Učimo jih predvsem zato, da bi razvili svoje lastne modele, kar zanje predstavlja izjemen kapital. To je namreč nekaj, kar ostane pri njih in ni tako, kot se običajno dogaja, da tujci pridejo, odpredavajo in odidejo. Namen našega sodelovanja je ravno ta, da se oni sami usposobijo za razvijanje različnih prostovoljskih oblik dela, ki se lahko zasidrajo v njihovo skupnost. Na slovenskih šolah, ki smo jih obiskali so pokazali izredno razumevanje kljub dopustom. Naši gostje so zares zelo hvaležni za to pozornost. Pa ne samo hvaležni, imajo tudi občutek, da so izredno veliko tudi izvedeli in se naučili."

V Radovljici so se seznanili s prostovoljnim delom na Osnovni šoli Antona Tomaža Linharta, dalj časa pa so se zadržali na Srednji ekonomski in turistični šoli v Radovljici, kjer imajo različne oblike prostovoljnega humanitarnega dela vpletene v svoj učni program že od leta 95. Ljuba Kapus, socialna pedagoginja, dela kot svetovalna delavka in je gibalo teh dejavnosti. "S Slovensko filantropijo sodelujemo že celo vrsto let in pred dvema letoma smo na šoli organizirali srečanje prostovoljcev. Ko je gospa Anica pripravila načrt obiska iz Bosne in Kosova nas je spet povabila k sodelovanju." Na to srečanje in seminar je bila povabljena tudi predstavnica Zavoda za šolstvo Alenka Čas iz Velenja, ki je strokovnjakinja in svetovalka na področju razvijanja prostovoljnega dela v šolah. V Šolskem centru v Velenju je pri svojem delu nabrala zelo veliko izkušenj. Njihov model prostovoljnega dela z begunskimi otroki in mladostniki, ki je bil preko UNICEFA priznam in finančno podprt kot vzorčni model, je Slovenska filantropija uveljavljala med slovensko mladino.

Po kosilu v radovljiškem Grajskem dvoru so se z avtobusom odpeljali na Bled, da bi še malo užili naše gorenjske lepote. Gostitelji niso pozabili na 'najboljše kremne rezine na svetu' v kavarni Toplice. Nekateri so se potem sprehodili ob jezeru, mnogo pa jih je obiskalo tudi Blejski otok, saj so po našem običaju želeli pozvoniti za izpolnitev najbolj vroče želje. Kdo ve, kaj si je zaželel dr. Ljuljzim Ć. Arapi iz Djakovice. Glede na to, kako zavzet je za organiziranje prostovoljneg dela v svoji domovini, bi morda želja lahko bila tudi v zvezi s tem.

Gospod Arapi je po stroki klinični defektolog, sicer pa predsednik Društva za psihosocialno pomoč za otroke in družine. "Pri vas v Sloveniji smo imeli čast in možnost, da se seznanimo z delom in izkušnjami različnih prostovoljcev, ki delajo v različnih programih. Po prvem vtisu smo naravnost navdušeni nad tako velikim številom mladih prostovoljcev v Sloveniji, ki delujejo na tako različnih področjih. Predvsem pa smo spoznali, kaj vse je mogoče storiti s prostovoljci. Za Kosovo verjamem, da bo težje, saj so naši ekonomski pogoji popolnoma drugačni od vaših... Zaradi vojne pa se je vse še poslabšalo. Vendar pa verjamem, da bo volonterski duh, ne glede na težke gmotne razmere prebivalcev Kosova, zaživel. Jaz osebno razumem kot dolžnost, da storimo vse, da se prebije skozi naš vsakdan. Pri nas je zelo veliko ljudi, ki potrebujejo psihosocialno pomoč, obenem pa je zelo malo služb, ki to lahko zagotavljajo. Zato vidim rešitev prav v prostovoljnem delu."

• ***Jana Debeljak***

Udeleženci seminarja na Bledu, kosovska skupina, med njimi dr. Anica Mikuš - Kos.

Metadonska ambulanta še v starih prostorih

V metadonsko ambulanto prihaja 13 odvisnikov

V metadonsko ambulanto, ki je del Centra za zdravljenje odvisnosti Kranj, je največ prišlo 18 pacientov dnevno.

Pobudo za ustanovitev metadonske ambulante, ki deluje še danes v prostorih nekdanje obratne ambulante Jesenice in dela za jeseniško, žirovniško in kranjskogorsko občino, je dala pokojna Andreja Svete.

Zamisel, da bi s tem humanim poslanstvom nadaljevali, prihaja od prizadevne jeseniške zdravnice **dr. Alenke Kralj - Odar,** ki poleg svojega rednega dela v zdravstveni ambulanti Zdravstvenega doma Jesenice skupaj z medicinskimi sestrami Majdo Črnuta, Marcelo Vrhovnik in Alenko Rostohar skrbi še za metadonsko ambulanto.

Dr. Alenka Kralj - Odar je zdravnica splošne medicine v Zdravstvenem domu na Jesenicah, o metadonski ambulanti pa pravi, da je mladim, zasvojenim z drogami, potrebna.

Dr. Alenka Kralj - Odar

"Če pomagamo z metadonom, je posledično manj kriminala, bolniku se pomirijo simptomi abstinence, odvisnik se počuti zdravega. Na uživanje metadona prihaja v metadonsko ambulanto, ki je del Centra za zdravljenje odvisnosti Kranj, dnevno okoli 13 pacientov različnih starosti in iz različnih okolij. Največ, kar jih je bilo, jih je bilo 18..."

Alenka Kralj - Odar ocenjuje, da jih kaj več v tem okolju, za katerega skrbi, tudi ni. Pridružila se je tudi lokalni skupnosti LAS za preprečevanje odvisnosti od drog.

Metadonska ambulanta na Jesenicah pa ima tudi prostorske težave. V nekdanji obratni ambulanti jim je prostor zagotovila občina, zdaj pa so se že vse dejavnosti iz obratne ambulante preselile v jeseniški Zdravstveni dom. Tako je namreč ob soglasju občinskega sveta Jesenice sklenilo osnovno zdravstvo Gorenjske. V Zdravstvenem domu bodo nekako vsi le našli prostor - če ne bodo imeli zdaj zadovoljivih prostorov, pa jih bodo v prihodnje zanesljivo dobili. Le metadonske ambulante ni nikjer, zato so še vedno sami v obratni ambulanti.

Škoda bi bilo, če ne bodo našli prostora, kajti metadonska ambulanta pod vodstvom zdravnikov je vsekakor mladim, ki so zasvojeni z drogami, zelo potrebna. • D.S.

Koncerti & te zadeve

Anika "Pod Grajsko lipo"

Škofja Loka - V okviru poletnih glasbenih večerov na vrtu loškega gradu bo danes, **18. avgusta, ob 20. uri,** koncert simpatične primorske pevke **Anike Horvat.** Po njenem, vsem znanemu, nebu in strehah nad Piranom, je Anika počela marsikaj, predvsem pa prepevala naokrog bodisi sama bodisi v večjih glasbenih projektih in duetih (z Rok'n' bandom). Trenutno Anika najavlja novi album s singlom *"Ti zavajaj me",* ki se kot hit tedna že pojavlja na radijskih postajah, premierno pa je komad predstavila v zadnji Mariovi oddaji Zoom iz pretekle sezone. Mario je takrat izjavil, da se je to dekle res naredilo. No, če odmislimo tovrstne izjave, lahko mirne duše zapišem, da Anika že dlje časa potrjuje, da je odlična pevka, kar seveda slišimo tudi v njeni najnovejši uspešnici. Novi album, na katerem bosta tudi znani skladbi *Predala se ne bom* in *Čutim, da živim,* bo izšel jeseni, s skupino, ki bo tudi njena promocijska skupina, pa bo prvič nastopila prav danes v Škofji Loki. • **I.K.**

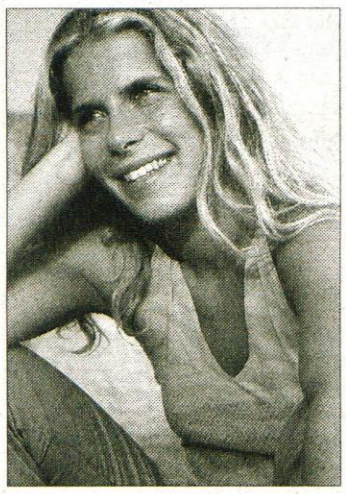

Poletje v Kranju v zaključni fazi

Kranj - Poletje v Kranju, ki že od začetka julija Kranj ljudem dela prijaznejšega, se nadaljuje s polno paro. V prihodnjem tednu se bodo tako ob stalnih terminih zvrstili novi dogodki. V **sredo, 23. avgusta, ob 21.30. uri bo potopisno predavanje Sama Košnika.** Naslovil ga je Larabanga - kako je pleme Slovencev dobilo hiško na robu savane, govoril pa bo kakopak o svojih dogodivščinah na črni celini. V **četrtek med 18. in 20. uro, bo na pungerškem travniku potekala likovna delavnica na temo - origami.** tudi tokrat bo **petek (25. avgusta)** koncertno obarvan, nastopil pa bo **Vlado Kreslin s svojo Beltinško bando.** Vse prireditve se dogajajo na Pungertu, na vrtu Galerije Pungert, na tamkajšnjem travniku in so za vse obiskovalce kakopak zastonj. • **I.K.**

Živo na sejmu, pa še kje

Godešič, Kranj - Skupina Čuki je na Gorenjskem sejmu že nastopila in se bo ta vikend preselila v Godešič, kjer bo v narodni in zabavni varianti zabavala občinstvo na gasilski veselici na tamkajšnjem igrišču. Gorenjski sejem, ki se vztrajno približuje letošnjemu zaključku, pa bo gostil še **Davorja Radolfija in skupino Ritmo Loco,** danes, v petek, 18. avgusta, v soboto bo nastopila novogoriška skupina **Zaklonišče prepeva,** v nedeljo, 20. avgusta, pa bodo kranjsko rajanje zaključili domačini, skupina **California.** • **I.K.**

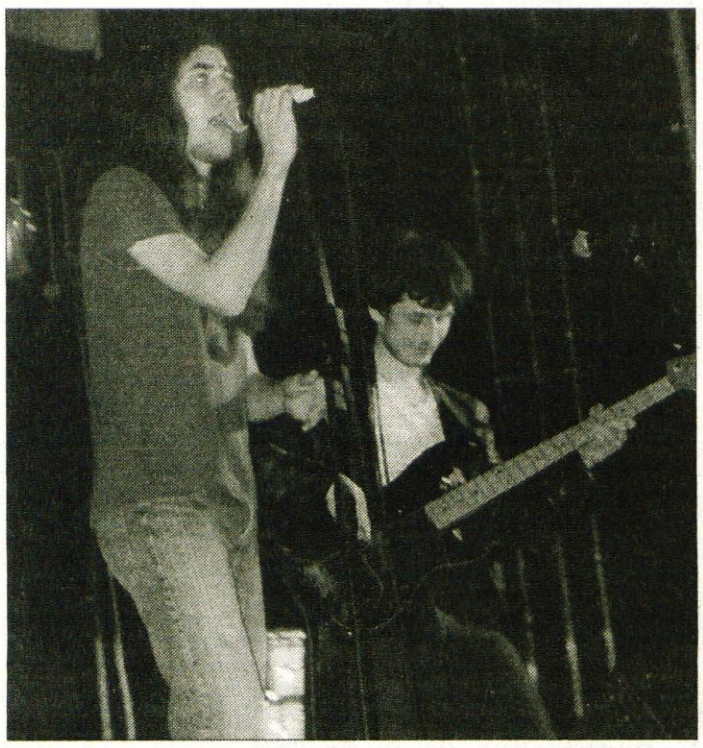

Vanja in Mitja iz skupine Zaklonišče prepeva v soboto na sejmu.

Tudi do Trnovega ni daleč

Ljubljana - Tisti, ki imate nekaj prave volje in se še vedno prav poletno dolgočasite, se le podvizajte do Ljubljane, natančneje v Trnovo in tamkajšnji KUD France Prešeren, ter se priključite tamkajšnjemu **Trnfestu.** Kaj dogaja tja do naslednjega petka? Danes, v petek, 18. avgusta, zvečer bo nastopila hrvaška blues noise rock skupina ***Grasshopper,*** sledil pa bo impro klub z nočnimi gledališkimi improvizacijami v dvorani. Jutri v soboto bodo pleh godbo od Klezmerja preko Balkana do Urala raztegnili ***Grine Kuzine*** iz Nemčije, nedelja pa bo namenjena jazzu in hrvaški skupini ***Boilers Quartet.*** Ponedeljek bo lutkovni (za starejše torej) s skupinama in predstavama: ***Lutkovno skupino Koruzno zrno: Nylon*** in pa ***Gledališčem lutk Konj: Oltarček dona Cristobala.*** V torek, 22. avgusta, bo ***Šipak kazalište*** s hrvaške uprizorilo predstavo Sedma Uvertura: Brod, ***Kultyer dance theater,*** ki prihaja s Škotskega, pa plesno predstavo Paper back. V sredo bomo poslušali mistiko avstralskih didgeridoojev, s skupino **Uluru** seveda, v četrtek pa bosta na sporedu dve predstavi iz gledališča pantomime. Češko gledališče **Teater Cvoci** bo najprej za otroke odigral predstavo Kozmična klovna, potem pa še za odrasle predstavo Carmen Crazy. Glasbeni večeri se praviloma začenjajo ob 20.30, gledališke predstave in filmske projekcije pa ob 21. uri. • **I.K.**

Misija: Nemogoče 2

Cruise je doma v nemogočih misijah

Spet je na sceni akcija. Saj, v teh, že tako vročih dneh je pa res vseeno, če ta segreje še kakšna akcija tipa Mission: Impossible 2 (Misija: Nemogoče 2. V četrtek, 24. avgusta, bomo film premierno videli tudi v kinu Center v Kranju. Prvih trideset s kuponom si bo film ogledalo zastonj, ves čas predvajanja filma pa vas bo z odra gledal motor znamke Triumph, kakršnega v filmu vozi Tom Cruise alias Ethan Hunt.

V dneh, ko bo film Misija: Nemogoče 2 na sporedu kranjskega kina Center, si bo na odru dvorane mogoče ogledati motor znamke Triumph, kakršnega v filmu vozi Tom Cruise.

KUPON za zastonj ogled filma
Misija: Nemogoče 2
v četrtek, 25. avgusta
v Kinu Center v Kranju

KINOKRANJ

(prvih 30, ki se bodo v četrtek oglasili na blagajni kina Center, bo lahko izbiralo med dvema predstavama : ob 18.00, 20.30 uri)

Ste si ob gledanju prvega filma Misija: Nemogoče predstavljali nadaljevanje? Seveda ste si ga, menda ja. Pravzaprav je tudi **Tom Cruise** imel tovrstne misli, ko je kot vneti oboževalec televizijske serije Misija: Nemogoče, ki so jo prikazovali konec šestdesetih in v začetku sedemdesetih let, dobil idejo, da bi po seriji posneli celovečerni film. Kar si Cruise zada, tudi naredi in leta 1996 je bila premiera, kasneje se je izkazalo, da svetovne uspešnice, Misija: Nemogoče. Film je bil tudi prvi veliki uspeh producentskega sodelovanja med Tomom in Paulo Wagner, režiral pa ga je Brian De Palma. Uspehi pa seveda niso radi dolgo osamljeni, zato sta se odločila za nadaljevanje ***Misija: Nemogoče 2*** in si tokrat izbrala režiserja, Kitajca po rodu, **Johna Wooja,** ki je v Hong Kongu uspel s filmi, v katerih je nastopal tamkajšnji akcijski superzvezdnik Jackie Chan (v tem času ga lahko vidimo v filmu Opoldanski obračun). V Ameriki je začel s filmom "Hard Target" z mišičjakom iz Bruslja Jean Claude Van Dammom, zadnja od njegovih uspešnic pa je film Blackjack.

Igralsko zasedbo seveda vodi Tom Cruise, ki tako kot v prvem filmu tudi v tem igra glavno vlogo, znamenitega agenta *Ethana Hunta,* bržkone pa bi bilo odveč pisati, koliko znanih vlog v že bolj znanih filmih je odigral. V filmu igrajo še Škot **Dougary Scott** (igral v Ever After, Cinderella Story, Deep Impact, Twin Town, Love in Paris...), **Thandie Newton,** ki je s Cruisom že igrala v filmu Intervju z vampirjem, računalniškega genija igra **Ving Rhames** Pulp Fiction, Striptease, Dave, Kiss Of Death...), v filmu pa se kod dr. Nekorvič pojavlja tudi **Rade Šerbedžija,** eden največjih igralcev nekdanje Jugoslavije. Trenutno živi v Londonu, za njim pa so že filmi kot The Saint, Mighty Joe Young, Eyes Wide Shut, Stigmata...

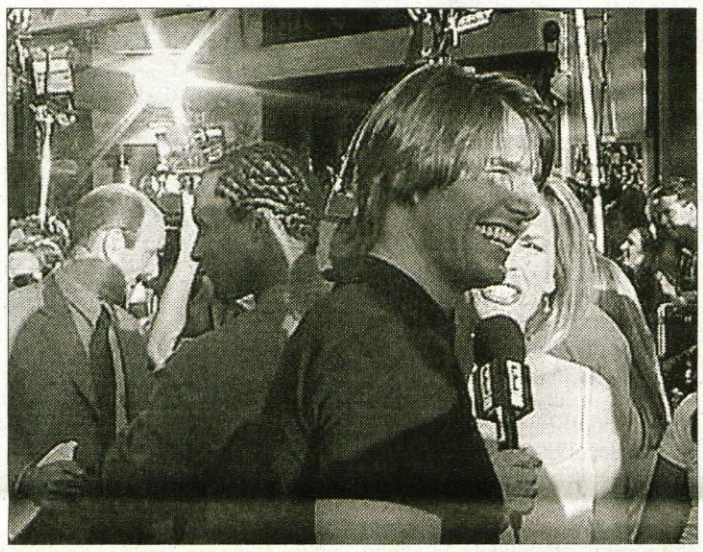

Tom Cruise na Ameriški premieri filma.

Drugi del se popolnoma razlikuje od prvega, saj gre za bolj osebno zgodbo, spoznamo tudi romantično plat glavnega junaka, seveda pa je le-ta uokvirjena v vznemirljivo akcijsko dramo. Ethan Hunt je vržen v žrelo mednarodne krize grozljivih razsežnosti. V družbi računalniškega genija *Lutherja Stickella* in prelepe tatice *Thandie Newton* Hunt pustoši po Avstraliji in Španiji, da bi rešil na videz nemogočo nalogo - ustavil zložinca, preden izpolni svojo pogubno grožnjo. Za Cruisa značilno je, da je želel odigrati vse prizore, tudi tiste najbolj nevarne, brez dvojnika. Snemali so pomladi 1999 v Avstraliji, v Utahu in Los Angelesu, zasledovalno vožnjo z avtomobili, kjer poka, da se reče, pa sta Cruise in Newton posnela v gorovju blizu Los Angelesa. Naj za konec zapišem še dve besedi o filmski glasbi, ki jo že dobite na naših policah, kjer je že precej povpraševanja po cedejki. Glasbo je napisal Hans Zimmer, ki je med drugim dobil tudi oskarja za glasbo v risanki Levji kralj. • **I.K.**

Sound attack vse bliže novi plošči

Trenutno je na sceni novi single (O baby) jaz hočem te, zanj pa sta Pika in Simon tudi že posnela videospot in to kar v New Yorku.

Jap, duo še vedno sestavljata **Pika Božič** in **Simon Šurev,** ki sta dobršen del lanskega in letošnjega leta preživela zaprta v ljubljanskem studiu Blue, kjer je nastajal njun novi album. Zadeva je končno nared in tisti, ki so nove pesmi slišali, zatrjujejo, da se je splačalo čakati. Plošča, ki ima ta trenutek še delovni naslov Sound Attack II, vsebuje osem novih stilsko precej različnih pesmi, ki jih povezuje urban zvok in moderna produkcija. Pri snemanju je sodelovala vrsta priznanih slovenskih glasbenikov, en komad pa sta Pika in Simon posnela s hrvaškim rapperjem El Bahatee - jem Blackout Project. Album naj bi izšel v začetku septembra, v etru pa je že prvi singel *(O baby) jaz hočem te.*

Zanimivo je, da singel vključuje skladbo v treh verzijah, slovenski angleški in hrvaški ter v skupno kar desetih remiksih.

Avtor večine remiksov je Martin Lesjak (Stayerc Production).Za omenjeno skladbo sta Pika in Simon pod taktirko režiserke Jasne Hribernik posnela tudi videospot in to kar med njunim obiskom New Yorka, letošnjo pomlad. Ste spot že videli na kateri slovenskih televizijskih postaj? Lahko bi ga, mar ne.

• **I.K.**

HOROSKOP

OVEN
Doživeli ali storili boste neko neumost, skozi katero se vam bodo želje izpolnile. Prejeli boste denar. Sprijazniti pa se boste morali s svojimi sovražniki.

BIK
V kratkem boste šli na potovanje, izognili se boste neprijetnostim v podjetju. Obeta se vam dobra kupčija, še prej pa se boste pogovarjali s trmoglavo osebo, ki se bo kasneje unesla.

DVOJČKA
Doma boste pogosto slabe volje. Več sreče in zadovoljstva vas bo čakalo v podjetju. Tam se zapletete v pogovor, ki ga potem še dalj časa ne boste pozabili. Upoštevajte tudi kak nasvet!

RAK
Povabljeni boste v goste. Ne boste pa imeli te sreče, da bi odšli sami. Tam vas čakajo vesele novice. Pripravili se boste lahko na večje izdatke.

LEV
Doživeli boste imenitne stvari, zato boste tudi počaščeni. Počutili se boste zelo v redu. Nove naloge in veliko dela, pa vas bodo takoj zresnile.

DEVICA
Nekaj slabih ljubezenskih izkušenj je v vas pustilo precej črnogledosti in nezaupanja. Toda tokrat pa le ni tako. Prisluhnite tej osebi in spoznali boste, da je iskrena.

TEHTNICA
Ne razmišljajte preveč o svojih ljubezenskih zamujenih priložnostih, tako ne boste zbrani za nobeno delo. Prav zaradi tega ste v notranjosti zbegani, raztreseni, potem pa nervozni.

ŠKORPIJON
Povabilo na zabavo sprejmite, saj se boste tam počutili lepo. Tudi je že čas, da se sprostite in malce pozabite na vsakdanjik. Tam vas bodo osvajale zanimive osebe.

STRELEC
Vaše misli se bodo še vedno vrtele okrog sprememb v stanovanju, ali samega stanovanja, prodaje, nakupi, veliko tega vam bo tudi uspelo. Dobite še nekaj denarja, na katerega pa niste računali.

KOZOROG
Ne zanemarite dejstva, da boste potrebovali pomoč drugih ljudi, na katere ste že kar malce pozabili, toda oni niso na vas. Res je lepo, ko je človek v težavah, da je pomoč blizu.

VODNAR
Znašli se boste v harmoničnem obdobju, kar bo dobrodejno vplivalo tudi na vaše zdravje. V ljubezenskem življenju nikar preveč ne načrtujte. Dovolite si več svobode.

RIBI
Prepustite se intuiciji. Naj vas tokrat nesejo naprej misli drugih, pozitivnih oseb, ki so v vaši bližini. Presenečenje vas čaka, in veliko ljubezni.

ASTROLOŠKI KOTIČEK

Vaša pisma

Šifra: "Skrben" *- Imate dva otroka, na katera ste močno navezana, prav tako onadva na vas in tako bo tudi ostalo, ne glede na to, kaj se bo v življenju dogajalo. Posebno hčerka vam daje mnogo energije. Lahko bi celo rekla, da ji podzavestno posvečate več pozornosti, pa nič zato, saj v naravi popolne enakosti nikakor ne moremo najti, kajne.*

Sin je rojen v znamenju device, s podznamenjem v romantični tehtnici. Otroci rojeni v znamenju device so bolj sramežljive narave, kot drugi otroci. Ker so radovedne narave in pogosto pridni, zelo veliko berejo in se ukvarjajo s svojimi hobiji. Želijo si svojega hišnega ljubljenca, za katere radi skrbijo in veliko pomagajo svojim staršem.

Neradi se družijo z drugimi otroki, ker jim niso dorasli; otroci device so namreč bolj resni od drugih otrok. Pa sina nikar ne silite v njihovo družbo, če tega sam ne želi. Čas bo pokazal svoje. Rajši uživajte na družinskih izletih.

Njegovo osebnost močno obarvata Neptun in Saturn v prvi hiši. Živi v svojem sanjskem svetu, katerega del ste tudi vi, ki mu dajete mnoge spodbude za življenje. Zelo je navezan na svojo družino. Je zelo delaven otrok in mu energije zlepa ne zmanjka.

V poklicu, ki si ga bo izbral bo iskal lepoto, Venero ima postavljeno na sredini neba. Zanj bo zelo važno, da bo delal v prijetnem, čistem okolju, s prijaznimi ljudmi, ki ga bodo razumeli. Delo pa bo moralo biti dinamično in polno nenehnih sprememb.

Šifra: "Mačica" *- Hčerka je rojena v znamenju kozoroga, z ascendentom prav tako v romantični tehtnici. Tudi otroci rojeni v znamenju kozoroga zgodaj pokažejo resnost, so zelo navezani na tradicijo. V nasprotju z drugimi otroki imajo razne skrbi in jih zgodaj zanimajo odgovori na pomembna življenjska vprašanja. Zato zelo veliko vedo in jih tudi odrasli z zanimanjem poslušajo. Včasih pa so tudi svojeglavi in trmasti.*

Znamenje kozoroga je močno zastopano, tam ima močen stelij - pet planetov, je tipična predstavnica svojega znamenja. Pa tega sploh ne opazimo, če jo le bežno spoznamo. Svoj značaj spretno skrije pod svojo "masko" - pod ascendentno znamenje tehtnice. Le to ji omogoča, da se vsem po vrsti prikupi. Luna v biku kaže, da uživa v življenju. Poklic bi si lahko izbrala v zdravstvu.

Tudi ona je močno navezana na dom in ko si bo ustvarila svojo družino, bo vso svojo energijo usmerila vanjo. Verjetno se bo to zgodilo malo pred tridesetim letom njene starosti. • ***ROZI***

Aligator pa v "Keln"

Ne ni šel s konjem za Minken, kot je v neki odlični črnogorski nadaljevanki (še iz časov stare države) nameraval storiti Radosav, ampak se je odpravil z vlakom tistih nekaj centimetrov dlje (na zemljevidu) proti Koelnu. Tam se namreč te dni odvija veliki glasbeni sejem, kjer je na vsake kvatre dobro biti zraven, da vidiš, kam pes taco moli v glasbeni industriji. Tako lahko v bodoče pričakujete marsikaj novega - ni vrag, da ne bo Aligator privlekel česa zanimivega s seboj. Pa pojdimo na nagrade, k'nede. Seveda ste vsi uganili, da je Regina nastopila na Eurosongu, menda je bila takrat tudi noseča..., no jaz sem na kup znosil dopisnice, ki ste jih poslali, žrebali smo sto na uro in nagrado dodelili **Urošu Špenku, Selo 37, 1217 Vodice**. Čestitke. Počakati dopis, potem pa z njim zvizzz... v Muziko Aligator v Kranj po nagrado (ki je kaseta ali nekaj takega po želji).

NOVOSTI

TUJE: Bad Boys Blue - Tonite, Liquido - at the Rocks, Jimmy Page & The Black Crowes - Live at the Greek. Mansun - Little Kix, Doors - Essential Rarities, Easy Ryders - filmska (remaster) - saj veste znameniti Goli v sedlu.**SLO**: Mambo kings - Mambo kings, Regina - Moje ime (mini best of), Prifarski muzikanti - Dover večer, mamica. **CRO in ostali bivši**: Cubismo - Motivo Cubano. prodaji so tudi stripi Zoran Smiljanič: Hardfuckers, Družinske zgodbe, zadnja vojna in 1943 - 1945, Andrej Štular - Lustri. Inu seveda nove majice: 2PAC, Bloodhoung Gang, Wutang Clan, Metallica, Cradle Of Filth, Bob Marley...

KONCERTI inu VSTOPNICE

Vstopnice za 5. poletni glasbeni večeri na vrtu loškega gradu (Pod grajsko lipo), z Aligatorjem pa gremo tudi na koncert.

Link 182 in Deftones bodo špilali 1. septembra v Trstu (5.500 sitov), čakajo se tudi vstopnice za Breakbeat 2 (8.9.) in Novi Rock (9.9.), **Mišo Kovač** s skupino Nove Boje, 5. septembra v Križankah (2900 sitov), **Oliver Dragojevič** in Delfini, 14. in 15. septembra v Križankah (2900 sitov). Mimogrede, koncert AC/DC v Munchnu (pardon 2. koncerta bosta to in sicer 21. in 22. oktobra) se ne kaže več, v dveh dneh je bil razprodan, Slovenci pa smo spet popu...

IN SHE NAGRADNO VPRASHANJE 41/:

V kultrnem filmu Easy Ryders (Goli v sedlu) so glavni igralci denis Hooper, Peter Fonda in Jack Nicholson "jezdili" nekaj drugega kot konje. kaj?

Odgovore na dopisnice, te v nabiralnike, sledi pošta in potem Gorenjski glas, pripis "Jodlgator", Zoisova 1, 4000 Kranj, do kdaj, seveda do srede, 23. avgusta. Nagrada je, kot vedno cool. Čav

RADIO 87.7 SALOMON

ZA GORENJKE IN GORENJCE!

24 UR DOBRE GLASBE!!!

LESTVICA NAJGIBLJIVEJŠIH 40

1./1. DJ ANDY - KDOR NE SKAČE NI...
2./2. DJ CHAPHAC - NA NA NA
3./6. BILLY MORE - UP AND DOWN
4./3. JAN PLESTENJAK - SMEH IN SOLZE (REMIX)
5./5. PHILLIP RUSHTON - CINDERELLA
6./8. DJ DADO - WHERE ARE YOU
7./4. ALICIA - OPEN YOUR EYES
8./11. ATC - AROUND THE WORLD
9./12. ALEKSANDRA - TVOJ OBJEM (PARARI PARARA)
10./13. PATRICIA MARE - BAMBOLERO
11./14. MABEL - BUM BUM
12./16. DJ JAKA FT. FINAL - VROČE NOČI
13./10. PAPS'N SCAR - TURN AROUND
14./15. UNCONDITIONAL - COMPUTER LOVE
15./17. GALA - EVERYONE HAS INSIDE
16./12. SUNDEE - MAGIC SUMMER
17./19. LOVE CONNECTION - THE BOMB
18./NOVOST MIRANDA - ELDORADO
19./20. STEFFANIO FT. ČEŠPLJICA - GREVA DO KONCA
20./7. GAYA - NEVER MEET
21./18. BAMBLE B - CRIME OF PASSION
22./21. ALICE DEE JAY - WILL I EVER
23./22. KIM LUKAS - LET IT BE THE NIGHT
24./23. SM TRAX - AT THE CLUB
25./24. MORE - AROUND THE WORLD
26./NOVOST SPILLER - GROOVE JET (IF THIS AIN'T LOVE)
27./27. MAURO PICOTTO - KOMODO
28./26. LADY VIOLET - BEAUTIFUL WORLD
29./25. ALEXIA - TI AMO TI AMO
30./28. WINX - DON'T LAUGH 2000
31./NOVOST D.O.N.S. - SPUTNIK
32./30. A.C.ONE - RING THE BELL
33./31. VANILLA - I LOVE YOU SO
34./32. LUCREZIA - LOOKIN' 4 LOVE
35./33. COSMIC GATE - SOME WHERE OVER THE RAINBOW
36./34. CHASE - REFLECTIONS
37./NOVOST COM PASS - REEF
38./36. A. SEVEN FT. I.C. - PIECE OF HEAVEN
39./37. DJ SHAH - RIDDIM'
40./38. A.T. TOMIX FT. SAIMAH - FOR LOVE

LESTVICA NAJPOPASTIH 20

1./1. GIGI D+AGOSTINO - L'AMOUR TOUJOURS
2./2. ANIKA - TI ZAVAJAJ ME
3./5. MAMBO KINGS - PLAŽA
4./4. ANASTACIA - I'M OUTT A LOVE
5./3. MIRAN RUDAN - POSKUSI POZABITI
6./6. PAOLA / CHIARA - VAMOS A BAILAR
7./7. LOONA - LATINO LOVER
8./8. CALIFORNIA - KRALJICA POROČNEGA POTOVANJA
9./9. VENGABOYS - UNCLE JOHN FROM JAMAICA
10./10. BOMFUNK MC'S - FREESTYLER
11./15. THE CORRS - BREATHLESS
12./11. FLIRT - KOGA SANJA
13./13. 883 - LA REGINA DEL CELEBRITA
14./14. SONIQURE - IT FEELS SO GOOD
15./13. REAMON - SUPERGIRL
16./16. MARQUE - ONE TO MAKE HER HAPPY
17./18. CANTOR - TI VEŠ
18./17. JENNIFER LOPEZ - LET'S GET LOUD
19./NOVOST JESSICA SIMPSON - I THINK I'M IN LOVE
20./NOVOST JUSTINE YOU'RE MY SUNSHINE

LESTVICI NAJPOPASTIH DVAJSET IN NAJGIBLJIVEJŠIH ŠTIRIDESET STA NA SPOREDU RADIA SALOMON VSAK PONEDELJEK MED 14. IN 18. URO.

LESTVICA NAJGIBLJIVEJŠIH DVAJSET, KI JE DEL LESTVICE NAJGIBLJIVEJŠIH ŠTIRIDESET, JE ENKRAT TEDENSKO TUDI NA RADIJSKIH POSTAJAH: RADIO SALOMON, RADIO GLAS LJUBLJANE, RADIO CERKNO, RADIO ŠTAJERSKI VAL, RADIO 94 POSTOJNA, RADIO STUDIO D, NOTRANJSKI RADIO, RADIO GEOSS.

Glosa

Kam so izginili marsovčki?

Kam so izginili vsi marsovčki Rdečega križa po trgovinah? Čez noč so jih v nekaterih štacunah prepovedali in izgnali. Saj ne more biti res, lahko pa je: Rdeči križ je strašna sila kontinuitete.

Življenjska sreča, pravijo, je stkana iz malih srečnih trenutkov, hipnih uresničenih želja, veselih uric, smeha. Sreča in radost nista nekaj trajnega, velikega, ampak male pikice, trenutki, ki jih je treba v veliki meri in z veseljem zaužiti. Minejo - in kaj veš, kaj ti je namenila v naslednjem hipu usoda.

Kjerkoli si, karkoli že si, v človeški naravi je, da je hipec sreče tudi tisti hipec, ko nekomu kaj z veseljem in nesebično daruješ. Podariš. Pustimo grofice, princese in premožne gospe visoke zahodne družbe, pokroviteljice raznoraznih dobrodelnih ustanov, ki si s sponzorstvom kupujejo moralni in družbeni ugled.

Morda je med njimi res kakšna dobra duša, jih je pa veliko s kosmato vestjo in še raje: veliko jih je, ki ob bogastvu sploh nimajo kaj početi, pa se gredo dobrodelnost, ki je in bo od tod do večnosti nekakšna dopolnilna dejavnost brezdelnih bogatašev. Če bi res hoteli in bi res imeli vest, bi se ubožni svet obračal drugače, kot se...

UNICEF in vse druge mednarodne organizacije imamo vsi za simbol dobrote in dobrodelnosti. Vse, kar pride od Red Crossov, Caritasov in kar je še drugih mednarodnih humanitarnih zadev, je lepo, je tolažilno, je pomirjajoče za sleherno vest, ki zavaljena v naslonjač gleda, kako shirani so dojenčki po svetu, kako umirajo od lakote in pomanjkanja. Da se pomoč, namenjena ubožni Afriki, večkrat da kot ne izgubi na poti, je dokazal že Bob Geldof pred leti, ko je lastnoročno izkupiček svojega velikega dobrodelnega glasbenega spektakla lastnoročno in sam peljal na črno celino. On je že vedel, zakaj.

Tudi mi vemo, zakaj je to treba delati iz rok v roke. Po nekaterih podatkih - saj smo tedaj komaj verjeli angleškemu sindikalistu, ki je pripeljal pomoč - se na poti, denimo, iz zahodne Evrope v Bosno, izgubi kar 40 odstotkov pomoči. Ne tako, da bi jo ukradli kakšni Robin Hoodi ali cestni razbojniki ali kar samozvani teroristi v Bosni, ampak jo pokrade - administracija.

Mednarodne humanitarne organizacije so namreč tako glomazne, kot je glomazna evropska administracija in OZN, ki je Amerika noče plačevati: za plače gre, ne pa za to, da bi lastnoročno ukradli iz tovornjaka pakete hrane, plenice in obveze.

A pustimo tuje perje, rajši poglejmo, kako se tem rečem streže na naših, domačih tleh.

Če vemo, da nam je toplo pri duši tisti hip, ko komu kaj podarimo, velja to za povprečno razgledanega, po srcu in duši dobrega posameznika, ki se zaveda bede in revščine svojih sodržavljanov. Takega, ki ve, da si ob rojstvu nihče ne more sam izbrati ne imena, kaj šele socialnega statusa ali družine. Kar rodi se v družini, kakršnakoli že je - in tu mora ostati.

Usojena mu je. Darovalcu s povprečnim inteligenčnim kvocientom je jasno, da marsikoga potisnejo na dno nesrečne življenjske okoliščine ali magari nespametno dejanje. Kdo pa ni vsaj enkrat v življenju naredil kaj tako bedastega, da bi zaradi tega lahko trpel vse življenje?

Kdo pa ni vsaj enkrat skočil v vodo, ne da bi se prepričal o njeni globini, a vendar so ga dobre vile obvarovale najhujšega?

Ena izmed oblik pomoči je silno neznatna, bolj moralna in vzgojna kot finančna. To je pomoč v tistih majhnih škatlicah, ki jih vidimo, kako so nameščene po trgovinah, na raznih mestih, kjer se plačuje. Na njih piše Rdeči križ Slovenije, sam Rdeči križ pa jim pravi "marsovčki".

V teh škatlicah, kamor vržemo mi ali otroci tisti drobiž, ki nam gre stalno na živce, ker ga nimamo kam dati, kaj šele uporabiti, se mesečno zbere kakšna 2 do pet jurjev in nič več. Zato so marsovčki bolj vzgojne narave, izraz kulture, ne pa kakršnokoli dobrodelno zbirateljstvo ali celo solidarnostna akcija.

Take marsovčke vidimo po vsem svetu, če se le napotimo vanj. Povsod so nameščeni.

Pri nas? Oh - to je pa že druga pesem.

Pri nas jih je kajpak polna vsa Ljubljana, v deželnih provincah pa kakor kje in kakor kdo.

Ne bi jih niti omenili, saj pametni vedo, kako in kaj, če se ne bi v nekem našem gorenjskem mestu zgodilo nekaj naravnost nezaslišanega.

Marsovčki so bili z dovoljenjem uprave - ne bomo javno povedali, kdo in kaj, ker še vedno upamo, da jih bo srečala pamet - neke trgovske družbe nameščeni po določenih trgovinah. Ko pa je to trgovsko družbo prevzela druga trgovska družba, so marsovčki čez noč izginili. Zakaj - je zgroženo vprašal domači Rdeči križ? A ni bilo nobenega odgovora. Marsovčkov v naših štacunah ni in jih ne bo, pa amen.

Težko verjamem, da je direktiva direktorjeva, ker se pod prvič s takimi malenkostmi ne ukvarja, pod drugič pa ga nimam za nesocialnega in nesolidarnega, še manj za nerazumnega in nekulturnega. Direktiva je prišla od nekje spodaj.

Če je že res čisto vse politika, ima lahko tace tudi v taki neznatnosti kot so marsovčki Rdečega križa. Ni druge razumne razlage kot samo ta, da nekdo meni, da je Rdeči križ strašna sila kontinuitete... • **D. Sedej**

LESTVICA RADIA KRANJ št. 196

Ureja Igor Štefančič,
PETEK, 18.08. 2000, ob 16.30

Domača:

1 1. CALIFORNIA: KRALJICA POROČNEGA POTOVANJA
3 2. TOMY & DJ PERO: NORA NOČ
2 3. SLAVKO IVANČIČ: ČRTA
4 4. VILI RESNIK: DAJ
5. PRINCEPS: LE TI MI GREŠ PO GLAVI SKOZ

Tuja:

1. OLIVER DRAGOJEVIČ: TKO SAM JA DA TI SUDIM
2. RONAN KEATING: LIFE ID A ROLLERCOASTER
3. CORRS: BREATHLESS
4. FIVE: WE WILL ROCK YOU
5. ATC: AROUND THE WORLD
6. BUMFUNK MC'S: FREESTYLER
7. LADY VIOLET: INSIDE TO OUTSIDE
8. MADONNA: MUSIC
9. ANASTACIA: I'M OUTTA LOVE
10. SAMANTHA MUMBA: GOTTA TELL YOU
11. ZAP MAMA: IKO IKO
12. BON JOVI: SAY IT ISN'T SO
13. JESSICA SIMPSON: I THINK I'M IN LOVE WITH YOU
14. ROBBIE WILLIAMS: ROCK DJ
15. KYLIE MINOGUE: SPINNING AROUND

NAGRADNI KUPON

GLASUJEM ZA:

Domačo.: _____

Tujo.: _____

Moje ime in naslov: _____

KUPONE POŠLJITE NA NASLOV: **RADIO KRANJ, SLOVENSKI TRG 1**

V avgustu izbiramo GORENJKO/GORENJCA meseca JULIJA 2000

Špeli 69 in Janezu 65 glasov v prazničnem tednu

*Na Gorenjskem že sedmo zaporedno leto vsak mesec, s tedenskimi glasovanji na **tri različne možnosti v šestih medijih** poteka **NAJ-NAJ-NAJ vsegorenjska akcija popularnosti pod naslovom "GORENJKA/GORENJEC MESECA".** V njej sodelujete: **bralke in bralci Gorenjskega glasa; poslušalke in poslušalci vseh štirih gorenjskih nekomercialnih radijskih postaj - Radia Kranj, Radia Sora, Radia Triglav Jesenice in Radia Gorenc** ter **gledalke in gledalci GTV - Gorenjske televizije. Danes,** tretji petek v avgustu 2000, začenjamo tretji krog v izboru GORENJKE/GORENJCA meseca JULIJA 2000. Pravila o sodelovanju v štirih radijskih in televizijskem glasovanju, ki vsa potekajo "v živo" neposredno v oddaje, Vam bodo povedali voditelji teh oddaj. **Najbolj preprosto je glasovanje na dopisnici,** na katero vpišete enega od obeh predlogov za GORENJKO/GORENJCA MESECA in jo pošljete na naš naslov: **GORENJSKI GLAS, p.p. 124, 4001 Kranj.** Če boste Vašo glasovnico oddali v pisarnah gorenjskih turističnih društev in agencij, s katerimi odlično sodeluje Gorenjski glas, niti ne potrebujete poštne znamke. Naši sodelavci so tudi v letu 2000 turistična društva Bled, Bohinj, Dovje - Mojstrana, Jesenice, Kranj, Kranjska Gora, Radovljica, Škofja Loka in Tržič; ter Turistična agencija Meridian s poslovalnicama na Jesenicah in v Lescah. Ne pozabite: poštnina je od 1. julija spet višja in zato **ZNOVA poudarjamo, da premalo frankiranih dopisnic ali pisem na pošti ne prevzemamo, če je prevzem vezan na plačilo porto oz. dvojne poštnine s pribitkom.** To seveda ne velja le za glasovnice v tej akciji, temveč tudi za ostalo premalo frankirano pošto! Praktičen nasvet: na poštah ali v trafikah kupujte znamke s črkovno oznako za frankirno vrednost (A, B) in v primeru podražitev se Vam ne bo zgodilo neprijetno presenečenje.*

PŠe enkrat na kratko predstavljamo eno Gorenjko in enega Gorenjca, ki sta prejšnji mesec s svojim delom in dosežki posebej opozorila nase:

Janez Rozman

Špela Razinger

ŠPELA RAZINGER, mlada gasilka iz Prostovoljnega gasilskega društva Leše, ki je prejšnji mesec praznovalo stoletnico; Špela je že tri leta tudi predsednica tega društva, ki je s tristo člani najštevilnejše v tržiški Gasilski zvezi

JANEZ ROZMAN, tiskar, uspešen podjetnik iz Smokuča, solastnik družinskega podjetja, pobudnik in ustanovitelj Manufakture mojster Janez; Janez ima največ zaslug za Grajsko tiskarno, novo turistično pridobitev, ki je od prejšnjega meseca na Blejskem gradu

V drugem glasovalnem krogu smo, četudi je bil v torek praznik, zaGORENJKO/GORENJCA meseca JULIJA 2000 prejeli 134 (v prvem krogu 131) glasovnic. Za požrtvovalno gasilko in predsednico PGD Leše ŠPELO RAZINGER je prvi teden glasovalo 79 in v drugem tednu 69 bralcev, poslušalcev, gledalcev; za uspešnega podjetnika in grajskega tiskarja JANEZA ROZMANA pa 52 v prvem ter 65 v drugem krogu.

*V največji, najbolj tradicionalni gorenjski akciji popularnosti sodelujejo tudi **FRIZERSKI ATELJE SILVA** v hotelu Kokra na Brdu pri Kranju, telefon 04/202 - 11 - 33, **Fitness center KRPAN Radovljica,** Gorenjska 41, telefon 04/53-12-623, in **Lepotni studio FENIKS Bistrica pri Tržiču,** Kovorska 17, telefon 04/ 59-46-009. V Frizerskem ateljeju Silva vsak teden uredijo frizuro eni (ali enemu) od vseh, ki ste v posameznem krogu glasovali za Gorenjko/Gorenjca meseca, v fitnessu Krpan in v Studiu Feniks pa vsak teden po eden od glasovalcev uživa v najsodobnejšem solariju. Poleg tega **JERNEJA & SILVA LIKAR s sodelavkami** ekskluzivno poskrbijo za novo frizuro vsak mesec tudi tisti oz. tistemu, ki po Vašem izboru zmaga v akciji Gorenjka/Gorenjec meseca. Izmed prejetih glasovnic poleg tega v VSAKEM glasovalnem krogu izžrebamo še sedem sodelujočih, ki ste glasovali z dopisnicami, v radijskih ali televizijskih glasovanjih. **V Frizerski atelje Silva v hotelu Kokra na Brdu pri Kranju je tokrat povabljena KATARINA BURNIK iz Stare Oselice; v Studio Feniks v Bistrici pri Tržiču je povabljena MIRA NADIŽAR iz Srednjih Bitenj, v Fitnes studiu Krpan Radovljica pa pričakujejo MOJCA GALJOT iz Velesovega.** Tri vrednostna pisma po tisoč tolarjev prejmejo: 1. Nina Likozar, Jezerska c. 84a, Kranj; 2. Jernej Dragan, Trg svobode 25, Tržič in 3. Silva Štih, Klobovsova 2, Škofja Loka. Štiri Glasove reklamne artikle pa pošljemo naslednjim: 1. Matic Novak, Hudi graben 11, Tržič; 2. Žan Kavčič, Godešič 13, Škofja Loka; 3. Martin Knap, Tičarjeva 9, Kranjska Gora in 4. Helena Košir, Svetinova 22, Koroška Bela.*

POROČILI SO SE

Jesenice, 12. 8.

VALJAVEC Gregor s Slovenskega Javornika, Dobravska ul. 11 in JERŠIN Petra s Slovenskega Javornika; C. Janeza Finžgarja 10; KLINAR Samo z Jesenic, C. revolucije 1b in BERGANT Mojca z Jesenic, C. maršala Tita 102.

Gorenjski glas vsem mladoporočencem prisrčno čestita in jim s čestitko, prejeto na Matičnem uradu, podarja polletno naročnino časopisa.

Vsak dan nekaj novega

Gorenjski glas na Gorenjskem sejmu

Tradicija prvega slovenskega avgustovskega sejma v Kranju se potrjuje tudi na razstavnem prostoru Gorenjskega glasa pri vhodu na sejem, kjer se vsak dan dogaja kaj zanimivega. Predstavljajo se poslovni partnerji, nastopajo poznani glasbeni prijatelji...

Kranj, 17. avgusta - Tradicionalni Gorenjski sejem se je sicer že prevesil v drugo polovico, vendar živahnost med razstavljavci in prirediteljі večernega programa za to ni nič manjša. Vsak dan pa je veselo in zanimivo tudi na razstavnem prostoru Gorenjskega glasa.

Prvi, ki so se že prvi dan, v petek, predstavili na našem razstavnem prostoru, so bili Zdravilišče Radenci in občina Bled, zaigral pa nam je tudi naš poznani harmonikar Bojan Jerič iz Tatinca nad Preddvorom. V soboto smo poleg donata iz Rogaških vrelcev pokušali tudi zlato štajersko kapljico. Predstavilo se je namreč tudi Zdravilišče Lendava iz Lendave.

V nedeljo in tudi za praznik, 15. avgusta, smo gostili našega prijatelja in hkrati gorenjskega prvaka v igranju na diatonično harmoniko Matjaža Kokalja. Razpoložen in dobre volje se je v nedeljo vrnil na naš razstavni prostor iz Postojne, kjer je bil na predtekmovanju harmonikarjev za Ljubečno. Na polfinalnem tekmovanju v Postojni se je uvrstil tudi na finalno tekmovanje v Ljubečni.

Obiskala sta nas tudi naša prijatelja duo Pino in Tom, ko smo v ponedeljek gostili koprsko podjetje Emonec, ki se je predstavilo z minas kavo. V torek pa so nas obiskali sosedje iz Hrvaške in sicer predstavniki Hotelskega kompleksa Liburnija, ki ima verigo hotelov Voloskega, Opatije, Ike, Ičičev, Lovrana pa vse do Moščeničke Drage. Gostje so tokrat obiskovalce stregli s hrvaško lozo in maraskinom, igral je Matjaž Kokalj, za pokušino kave pa je poskrbelo podjetje Bimo iz Kranja. Postregli so s kavo zlati minas.

V torek so nas obiskali med drugim tudi prestavniki hotelskega kompleksa Liburnija, ki ima verigo hotelov od Opatije do Moščeniške Drage.

Zanimiv je bil potem v sredo tudi nastop podjetja AJM, ki je na sejmu predstavilo pogram oken, vrat in senčil. Pa tudi dobre kapljice iz štajerskih trt ni manjkalo, ob tem ko so na sejmu ta dan za brezplačno pokušino pekli vola.

Še posebej živahno pa je bilo danes, ko so se na našem razstavnem prostoru najprej predstavile Terme iz Topolšice, kmalu za njimi pa so prišli tudi gostje iz Goriških brd. Da se na našem razstavnem prostoru resnično vedno nekaj dogaja pa se je med dopoldanskim obiskom na sejmu prepričal tudi predsednik državnega zbora dr. Janez Podobnik, ki si je ogledal sejem in pred odhodom še fotografiral na našem razstavnem porostoru v spremstvu direktorja sejma Boštjana Marovta fotografiral skupaj z našimi dekleti in gosti.

Na našem razstavnem prostoru se je ustavil tudi predsednik državnega zbora dr. Janez Podobnik.

Tako kot do zdaj, bo na sejmu in na našem razstavnem prostoru tudi v prihodnjih treh dneh. Gostili bomo poslovne partnerje, povabili pa smo tudi glasbene skupine. Da pridejo, so nam obljubili člani ansnambla Obzorje, ansambel Zlatorog iz Bohinja, pa predstavniki občine Kranjska Gora in Bled in še kdo. Seveda bomo še naprej žrebali tudi nagrade in skrbeli, da za obiskovalce na našem razstavnem prostoru ne bo manjkalo presenečenj. • **A. Žalar**

Sejemska nagradna igra

Žrebamo nagrade, dobimo se na sejmu. Še danes jutri in pojutrišnjem nas lahko obiščete na razstavnem prostoru pri vhodu na sejem

Medtem ko nam pridno pošiljate vaše odgovore na sejemsko nagradno igro in se na sejmu na našem razstavnem prostoru vsak dan kaj zanimivega dogaja, smo že drugič izžrebali srečne dobitnike nagrad sejemske nagradne igre. Tokrat objavljamo dobitnike vstopnic za Celovški sejem, dobitnike nagrad Planinskega društva Križe, izžrebane nagrajence za Glasov izlet po izbiri, nagrajence Fitnessa

Krpan Radovljica in dobitnike nagrad Lepotnega studia Feniks Bistrica pri Tržiču.

Vstopnico za Celovški sejem dobijo: Jernej Zevnik, Podreča 23, Mavčiče; Jernej Zevnik, Podreča 23, Mavčiče; Marija Lužnik, Cesta Maršala Tita 2, Jesenice; Milena Gašpirc, Češnjevek 25, Cerklje na Gorenjskem; Milan Cankar, Sv. Barbara 21, Škofja Loka; Janez Valand, Alpska cesta 32, Lesce; Vinko Benedik, Strmica 3, Selca nad Škofjo Loko; Alojz Kokalj, Ševlje 34, Selca nad Škofjo Loko; Pavle Šuštar, Ljubljanska 54, Kamnik; Jože Vovk, Na Trati 53, Lesce; Ivan Martinjak, Češnjevek 2, Cerklje na Gorenjskem; Minka Zupan, Bohinjska Bela 20/b, Bohinjska Bela; Branko Bučan, Britof 248, Kranj; Polde Pakar, Ševlje 36, Selca nad Škofjo Loko; Ivan Dolinšek, Valjavčeva ulica 3, Kranj; Anton Belc, Gregorčičeva ulica 2, Bled; Branko Bučan, Britof 248, Kranj; Franc Naglič, Kurirska pot 17, Kranj; Helena Brezar, Milje 46, Visoko; Vera Slak, Oldhamska cesta 1, Kranj; Franc Kolarič, Cesta Maršala Tita 2, Jesenice; Jožica Grivec, Cankarjeva 25, Radovljica; Območna geodetska uprava Kranj, Izpostava Radovljica, Gorenjska cesta 18, Radovljica; Brane Kersnik, Ribno, Savska cesta 73, Bled; Marjan Kokalj, Ševlje 31, Selca nad Škofjo Loko; Milena Gašpirc, Češnjevek 25, Cerklje na Gorenjskem; Franc Mullner, Groharjevo naselje 12, Škofja Loka; Mirjam Tavčar, Breg 58, Žirovnica; Jože Friškovec, Pintarjeva ulica 4, Kranj; Franc Mullner, Groharjevo naselje 12, Škofja Loka; Janez Frelih, Log 12, Železniki; Tone Intihar, Cankarjeva ulica 29, Radovljica; Darinka Kokalj, Zgornje Jezersko 102/B, Zgornje Jezersko; Ludvik Glavač, Jama 19, Mavčiče; Jurij Ovsenik, Zvirče 31, Tržič; Marija Keršič Kralj, Lom pod Storžičem 48, Tržič; Andrej Brešar, Smledniška cesta 44, Kranj; Andrej Brešar, Smledniška cesta 44, Kranj; Andrej Pivk, Kovorska cesta 57, Tržič; Vida Bobnar, Vašca 12, Cerklje na Gorenjskem; Jože Tavčar, Trebija 24, Gorenja vas; Jože Tavčar, Trebija 24, Gorenja vas; Majda Zalokar, Zbilje 11, Medvode; Vida Finžgar, Kropa 126, Kropa; Mirjam Tavčar, Breg 58, Žirovnica; Alojz Kokalj, Ševlje 34, Selca nad Škofjo Loko; Mitja Avsec, C. 24. junija 13, Ljubljana - Črnuče; Stane Frelih, Gradnikova cesta 85, Radovljica; Andrej Pivk, Kovorska cesta 57, Tržič; Marija Kordež, Rakovica 12, Zgornja Besnica; Justina Peternelj, Frankovo naselje 73, Škofja Loka; Milka Burnik, Sovodenj 32, Sovodenj; Emil Oblak, Cesta Maršala Tita 2, Jesenice; Lojze Albreht, Puštal 140, Škofja Loka; Miloš Arnolj, Dobje 15, Poljane nad Škofjo Loko; Ivanka Hvalica, Cankarjeva cesta 13, Tržič; Ludvik Glavač, Jama 19, Mavčiče; Vesna Cerkovnik, Prečna 5, Bohinjska Bistrica; Ivan Bergant, Savska cesta 2, Kranj in Vinko Debelak, Langusova ulica 48/a, Radovljica.

(Vida Bobnar iz Vasce 12 pri Cerkljah se je odpovedala nagradi za obisk Celovškega sejma, zato vstopnico dobi Janez Zavrl, Pot na Jošta 19, Kranj.)

Petnajst nagrad Planinskega društva Križe za pravilni odgovor na nagradno vprašanje v Sejemskem Uspehu Gorenjskega glasa dobijo: Lili Mali; Jelovška 12, Boh. Bistrica; Janez Prevodnik, Temniška 36, Naklo; Cvetka Lipnik, Koritenska 9a, Bled; Cvetka Prevodnik, Temniška 36, Naklo; Boštjan Gubanc, Šorlijeva 3, Kranj; Julijana Menard, Godovič 40c, Godovič; Andreja Kepic, C. Talcev 21, Škofja Loka; Špela Jensterle, Majhnova 14, Boh. Bistrica; Peter Zupan, Cankarjeva 2, Radovljica; Marija Višak, Poljska pot 5, Radovljica; Srečko Ambrožič, Šolska 5, Sp. Idrija; Ivan Dragoš, Gradnikova 3, Kranj; Ivan Mestek, Prešernova 37, Jesenice; Irena Kranjc, Gosposvetska 17, Kranj in Jolanda Grce, Bevkova 3, Radovljica.

Pet Glasovih izletov po izbiri dobijo: Adrijan Vogelnik, Ljubljanska c. 17, Radovljica; Jože Tavčar, Breg 58, Žirovnica; Veronika Glavač, Jama 19, Mavčiče; Franc Magdič, Šorlijeva 3, Kranj in Marko Ciperle, Repnje 19, Vodice.

Pet nagrad Fitnessa Krpan Radovljica dobijo: Katja Škapin, Dolenčeva pot 5, Kranj; Petra Novak, Zg. Bitnje 51, Žabnica; Jerneja Zupan, Lancovo 75, Radovljica; Marta Šepetavc, C. na Belo 8, Kranj in Vera Gubanc, Šorlijeva 3, Kranj.

Pet nagrad Lepotnega studia Feniks Bistrica pri Tržiču smo izžrebali za: Martina Šepetavc, C. na Belo 8, Kranj; Boris Martinčič, Murnova 14, Mengeš; Josip Radevič, Koritenska 11, Bled; Tatjana Šter, Strahinj 91a, Naklo in Alenka Logar - Pleško; Rožna pot Dragomer pri Brezovici.

Vsem srečnim izžrebancem naše iskrene čestitke in obiščite nas na našem razstavnem prostoru na Gorenjskem sejmu. • A. Ž.

PETEK, 18. AVGUSTA 2000

TVS 1

7.05 Teletekst TV Slovenija
7.20 Napovedniki
7.25 TV Prodaja
7.55 Tedenski izbor: Kultura
8.00 Odmevi
8.20 Gore in ljudje - družinski izlet
9.00 Risanka
9.10 Trojčice, risana nanizanka
9.35 Robin in Rozi, risana serija
9.45 Afriške pravljice
9.50 Na liniji, oddaja za mlade
10.25 Neukročeni planet, ameriška dok. oddaja
11.20 Beli hram, francoska drama
12.55 Marketing
13.00 Poročila, Vreme, Šport
13.10 Vremenska panorama
13.40 Slovenci v Avstraliji
14.30 Nanizanka
15.05 Vsakdanjik in praznik
16.00 Mostovi
16.30 Poročila, šport, vreme
16.45 Rdeči grafit: Letenje
17.15 Otroška oddaja
17.45 Skrivna Rusija, nemška dokumentarna serija
18.45 Risanka
19.00 Kronika
19.30 TV Dnevnik, šport, vreme
20.05 Ameriški film
21.25 Deteljica
21.35 Polž v solati, TV kabaret za stare in mlade
22.15 Odmevi
22.35 Kultura
22.40 Šport
22.50 Vreme
23.00 Po Dekameronu
23.50 Polnočni klub
1.00 Brane Rončel izza odra
1.55 Skrivna Rusija, nempka dokumentarna serija

TVS 2

7.15 Teletekst TV Slovenija **7.30** Vremenska panorama **8.55** Tedenski izbor: Videospotnice **9.30** Nenadoma Susan, ameriška nanizanka **9.50** Družinski zdravnik, španska nadaljevanka **10.50** Super ženska, nemški film **12.20** Euronews **14.00** TV Prodaja **14.30** Gore in ljudje **15.20** Leteči cirkus Montyja Pythona, angleška humoristična nanizanka **16.20** Pot k slavi **17.15** Verjamem vate, angleški čb film **18.50** Parada plesa **19.25** Monako: Zlata liga v atletiki, prenos **22.40** Tom Jones, angleška nadaljevanka **23.20** Film tedna: Francoski film **1.00** J.A.G., ameriška nadaljevanka **1.50** Mortimerjeva, angleška nadaljevanka **2.40** Taksi, danska nanizanka **3.20** Videospotnice

KANAL A

7.00 Videostrani **7.15** TV prodaja **8.15** Dogodivščina Rocka in Binča, risana serija **8.40** TV prodaja **9.15** Angela, nadaljevanka, ponovitev **10.10** Luz Maria, nadaljevanka, ponovitev **11.00** Oprah show, ponovitev **12.00** Atlantis, ponovitev **13.00** TV prodaja **13.30** Princ z Bel Aira, nanizanka **14.00** V Bronxu, nanizanka **15.00** Ricki Lake, pogovorna oddaja **15.55** Oprah Show: Robin williams **16.50** Angela, nadaljevanka **17.40** Luz Marija, nadaljevanka **18.30** Mamice, humoristična nanizanka **19.00** Jenny, humoristična nanizanka **19.30** Stilski izziv: Pižama party **20.00** Mladoporočenci **20.30** Zmenkarije **21.00** Simpatije, nadaljevanka **22.00** Klub samskih žensk, film **0.50** Ricki Lake, pogovorna oddaja, ponovitev **1.50** Dannyjeve zvezde, vedeževanje, ponovitev **2.50** Video strani

POP TV

6.20 24 ur, ponovitev **7.00** Šola golfa **7.30** Obraz tedna **8.00** Brez zapor z Jonasom **9.00** Pod srečno zvezdo **10.00** Top shop, televizijska prodaja **10.30** Tri ženske, mehiška nadaljevanka, ponovitev **11.30** Divji angel, argentinska nadaljevanka, ponovitev **12.30** Labirint strani, mehiška nadaljevanka, ponovitev **13.30** Top shop, televizijska prodaja **14.00** Domače kraljestvo, ameriška humoristična nanizanka **14.30** Življenje teče dalje, ameriška nanizanka **15.30** Zakon v Los Angelesu, ameriška nanizanka **16.25** Tri ženske, mehiška nadaljevanka **17.15** Divji angel, argentinska nadaljevanka **18.10** 1, 2, 3 - žrebanje **18.15** Labirint strasti, mehiška nadaljevanka **19.15** 24 UR **20.00** Akcijski film: 57. potnik, ameriški dilm **21.35** Komandosi, ameriška akcijska nanizanka **22.35** Milenium, ameriška nanizanka **23.35** Bitka v zaledju, ameriški film **1.25** 24 ur, ponovitev

GAJBA

9.30 Borzni monitor **15.00** Poletna Živa, ponovitev regionalnega programa **16.00** Na zdravje!, amer. humoristična **16.30** Pasji policist, kanadska nanizanka **17.00** Teksaški mož postave, amer. nanizanka **18.00** Zvezdne steze: Nova generacija, ameriška nanizanka **19.00** Na jug!, kanadska nanizanka **20.00** Pokliči za umor, avstralska nanizanka **21.00** Pokliči za umor, avstralska nanizanka **22.00** Poletna Živa, regionalni program **23.00** Milenium, ameriška nanizanka **23.50** Družina za umret, ameriška humoristična nanizanka **0.20** Pri Addamsovih, ameriška humoristična nanizanka **1.00** Pop bazar - video oglasnik

TV 3

13.00 TV Prodaja **15.00** Mobi TV **15.30** Iz domače skrinje, ponovitev **17.00** Juke Box, kontaktna oddaja **18.30** Talent leta z Marjanom **19.00** Znanost **19.30** Sijaj **20.00** Novice ob osmih **20.10** Domača lekarna **21.10** Mobi TV **21.20** Iz domače skrinje **22.30** Juke Box, ponovitev **0.00** Popotovanja z Janinom **1.00** Novice ob osmih, ponovitev **1.10** Mobi TV **1.30** TV Prodaja

HTV 1

8.00 Dobro jutro **10.00** Poročila **10.05** Izobraževalni program **12.00** Dnevnik **12.35** Labirinti strasti, serija **13.25** V zemlji velikih mačk, serija **14.20** Poročila **14.30** Mati, poslušaj mojo pesem, španski film **16.00** Arabela, serija **16.30** Briljantina **17.00** Puščavski Hrvati, dok. serija **17.30** Hrvaška danes **18.20** Kolo sreče **18.55** Risanka **19.30** Dnevnik **20.10** Ljubezen v dobi cesarstva, serija **21.00** Trgi: Kastav **22.30** Dnevnik **22.50** Trgi: Kastav **0.00** Poročila **0.10** Sodišče, ameriški film **1.55** Zgodba z naslovne strani, ameriški film **3.25** Peklenski okoliš, ameriški film **5.05** Izkušnja, poljski film **6.40** Barbara Stanwick, dok. film

HTV 2

8.00 Vremenska panorama **14.10** Gulliverjeva popotovanja, serija **15.40** Omerta, zakon molka I., serija **16.35** Urgenca, nanizanka **17.20** Guldenburgovi, serija **18.05** Stoletje naroda, dokumentarna serija **19.00** Hugo **19.30** Dnevnik **20.10** Kviz **20.25** Velikani XX. stoletja, serija **21.30** Napad velikanke, ameriški film **23.10** Čas je za jazz **0.10** Umetnine svetovnih muzejev

AVSTRIJA 1

6.10 Otroški program **8.20** Sam svoj mojster **8.45** Družinske zadeve **9.05** Varuška **9.30** Herkul **10.10** Hrošči **11.00** Na jug! **11.45** Jeannie **12.10** Telebbuies **12.35** Gospa Jo in njena vesela družina **13.00** Confetti igrice **13.10** Pika Nogavička **13.30** Confetti igrice **13.40** Sindbad **14.05** Confetti igrice **14.15** Miniverzum **14.25** Obalna straža **15.40** Herkul **17.10** Princ z Bel Aira **17.35** Družinske zadeve **18.05** Sam svoj mojster **18.30** Varuška **19.00** Prijatelji **19.30** Čas v sliki in kultura **20.00** Šport **20.15** Je ali ni?, kanadski film **21.45** Pregon, ameriški film **23.05** Rambo II, ameriški film **0.35** Amriški film **2.10** Pregon, ponovitev filma **3.30** Rambo II., ponovitev filma **5.00** Hrošči **5.55** Mali dinozavri

AVSTRIJA 2

6.00 Aktualni teletekst **7.00** Vreme ob zajtrku **7.30** Vremenska panaorama **9.00** Čas v sliki **9.05** TV kuhinja **9.30** Bogati in lepi **10.15** Stari Heidelberg **12.00** Čas v sliki **12.05** Ženska proti moškim, zabavna oddaja **13.00** Čas v sliki **13.15** TV kuhinja **13.40** Srečna družina **14.25** Hribovski zdravnik **15.15** Bogati in lepi **16.00** Show Barbare Karlich **17.00** Čas v sliki **17.05** Dobrodošla Avstrija **19.00** Zvezna dežela danes **19.30** Čas v sliki in kultura **20.00** Pogledi s strani **20.15** Stari **21.20** Reševalci življenj **22.10** Čas v sliki **22.35** Moderni časi **23.10** Komisarka **0.00** Čas v sliki **0.30** Zvezna liga **0.45** Prijatelji **1.10** Susan **1.35** Reševalci življenj **2.20** Pogledi od strani **2.25** Skozi pekel na zahod **4.20** Dobrodošla Avstrija

GTV

... 24 UR DNEVNO GORENJSKI TELETEKST **...** Videostrani **18.50** Predstavitev spot GTV **18.55** GTV priporoča I. **19.00** Gorenjska poročila 1345 **19.15** Komercialne reportaže GTV BHL, 1. del **19.30** Mreža, oddaja TE-VE Pika, 4. oddaja **19.55** GTV priporoča II. **20.00** GTV - poletni mix z Matejo in Alešem, v živo, tel.: 04/233-11-56 **21.40** GTV priporoča III **21.45** Gorenjska poročila 1345 **22.00** Komercialne reportaže GTV BHL, 2. del **22.10** Sonček v laseh - posn. Dobrodelnega koncerta **23.00** Gorenjski biseri - Kekčeva dežela **23.45** Gorenjska poročila 1345 **00.00** Program za odrasle (film) **...** Videostrani 24 ur

SODELUJTE V KONTAKTNIH ODDAJAH GTV KRANJ - POKLIČITE PO TELEFONU: 233 11 56! PRIDRŽUJEMO SI PRAVICO DO SPREMEMBE PROGRAMA.

LOKA TV

9.00 Napovednik **9.01** Glasbena kapljica **9.05** Risani film: Mala morska deklica **10.15** Avtomoto TV športni program **10.25** Nasvidenje... **...** Raznovrstna obvestila na videostraneh z oddajnika na Lubniku K51

TV ŽELEZNIKI

VIDEOSTRANI TV Železniki preko COMPUTER od 17. do 19. ure ob glasbeni podlagi Radia Sore. VIDEOSTRANI TV Železniki na videokaseti ob 18., 19.20 in 21. uri.

19.00 Mladi talenti 19.30 Glasbeni spot 20.00 Današnji gost - kontaktna oddaja ... Iz arhiva - kosec vabi 1989 v Selcih

ATM TV KR. GORA

... Videostrani **18.15** Napovednik dnevnega programa **18.16** EPP blok **18.44** Risanka **19.15** Videostrani **20.00** Film Netvork **20.30** Satelitski program DW **22.00** Videostrani

TV ŠIŠKA

... Videostrani **19.50** Napoved sporeda **20.00** Ponovitev programa srede ... Radio ONIX FM do jutranjih ur z vami v živo

IMPULZ KAMNIK

18.55 Začetek programa **19.00** Lokalne novice **19.15** Motošport - ponovitev **19.45** Kratki dokumentarni filmi **20.00** Lokalne novice **20.15** Za sprostitev **22.15** Lokalne novice **22.30** Kratki dokumentarni filmi **22.45** Videospoti **23.01** Erotika **0.30** Videostrani TV Impulz

R KRANJ

5.30 Napoved **5.45** Na današnji dan **5.50** EPP **6.00** Vreme, ceste **6.15** Nočna kronika **6.25** BIO vremenski napoved, sonce, luna **6.30** Telovadba **6.45** Vreme, ceste **6.50** EPP **7.00** Poročila RS **7.30** Čestitka presenečenja **7.40** Pregled tiska **7.50** EPP **8.00** Misel dneva - citat **8.05** Radio Mali Lošinj **8.20** Oziramo se **8.30** Izgubljene živali **8.40** Gorenjski kviz **8.50** EPP **9.00** Godan **9.20** Tema dneva: Planinsko naravovarstvo - gost predsednik PD Kranj **9.50** EPP **10.00** Novice **10.20** Minute za borzo - GBD **10.40** Zaposlovanje **10.45** Kaj danes za kosilo **11.00** Novice **11.30** Kviz Radia Kranj **11.45** Temperature doma in po svetu **11.50** EPP **12.00** Novice **12.20** Prispevek **12.30** Osmrtnice **12.40** Prispevek **12.50** EPP **13.00** Pesem tedna **13.10** Bio vremenska napoved **13.15** Izgubljene živali **13.20** Prispevek **13.40** Zanimivosti **13.50** EPP **14.00** Godan **14.30** Prispevek **14.45** Pregled današnjih kulturnih dogodkov **14.50** EPP **15.00** Tedenski pregled dogodkov **15.15** Vreme, ceste **15.30** Dogodki in odmevi RS **16.10** Napoved **16.20** Lestvica Radia Kranj **16.50** EPP **17.00** Novice **17.50** EPP **18.00** Godan **18.15** Izgubljene živali **18.50** EPP **19.00** Novice **19.10** Izgubljeni, najdeni predmeti **19.20** Napoved jutrišnjega programa Radia Kranj **19.30** Glasba

Verjemite ali ne...
RADIO OGNJIŠČE
Planina
Krvavec 104,5 | Tinjan 91,2 | Kum 105,9 | Ajdovščina 91,2

R GORENC

Oddajamo od 5.30 do 22.00 na 88,9 Mhz in 95,0 Mhz UKV stereo.

R TRIGLAV

00.00 Nočni glasbeni program **5.40** Oglasi **6.00** Razmere na cestah **6.30** Pogled v današnji dan **6.40** Oglasi **6.45** Vreme **7.00** Druga jutranja kronika **7.30** Halo, porodnišnici **8.00** Kronika OKC Kranj **8.15** Obvestila **8.30** Novice **8.40** Oglasi **9.00** Popevka tedna **9.05** Izbiramo Gorenjko, Gorenjca meseca **9.30** Novice **9.40** Oglasi **10.10** Relax **10.30** Včeraj, danes, jutri **10.40** Oglasi **10.50** Oglašanje iz Kranjske Gore **11.00** 1001. nasvet **11.40** Oglasi **12.00** BBC, osmrtnice, obvestila **12.30** Novice **12.40** Oglasi **13.00** "Dober dan" **13.30** Novice, Pogled v današnji dan **13.40** Oglasi **14.00** Popevka tedna **14.05** Olimpijske zanimivosti **14.15** Voščila, dobre želje**14.30** Novice **14.40** Oglasi **15.30** Dogodki in odmevi **16.15** Obvestila **16.30** Osmrtnice **16.40** Oglasi **17.00** Novice za podjetnike **17.30** Včeraj, danes, jutri **17.40** Oglasi **18.00** Pogled v jutrišnji dan **18.00** Pogled v današnji in jutrišnji dan **18.30** Občinski tednik Bled **19.15** Voščila **19.30** Moja je lepša kot tvoja **20.30** Večerni glasbeni program

R SORA

5.30 Prva jutranja kronika **5.40** Napoved programa **5.45** Danes godujejo **6.00** Dogodki danes - jutri **6.15** Naš jutranji gost **6.30** Noč ima svojo moč **6.40** Naš zgodovinski spomin **6.50** Pregled tiska **7.00** Druga jutranja kronika **7.45** Glasbeni trenutki z... **8.00** Dogodki danes, jutri **8.50** Pregled tiska **9.00** Ponovitev jutranjega pogovora **9.30** Avtomobilski mali oglasi **9.50** Nasvet za kosilo **10.00** Dogodki danes - jutri **11.00** Filmske zanimivosti **12.00** BBC novice **12.30** Danes godujejo **12.50** Osmrtnice **13.00** Babičin glasbeni coctail **13.50** Pregled tiska **14.30** Brezplačni mali oglasi **14.30** Nasvet za kosilo **14.55** Borza **15.00** Dogodki danes - jutri **15.30** RA Slovenija **16.15** Dan oglarjev **17.00** Dogodki danes - jutri **17.30** Rezervirano za politične stranke **18.30** Planinski kotiček **19.00** Radio danes, radio jutri **19.30** Nočni glasbeni program RA Sora

R RGL

KRIM: 100,2 MHz - ŠANCE: 99,5 MHz - LJUBLJANA: 105,1 MHz

6.00 Dobro jutro **6.15** Novice, AMZS, Vreme **6.20** Nočna kronika **7.00** Horoskop **7.35** Vreme **7.50** Skriti mikrofon **8.05** Štajerski dogodki **8.30** Jutro je lahko tudi takšno **8.50** Izbor iz RGLovega programa **9.30** Vaše mnenje o ... **10.05** Kam danes v Ljubljani **11.30** Uganka RGL **12.00** BBC novice **12.30** Z magistrata **12.50** Odgovori poslušalcem **13.05** Iz tujega tiska **13.30** Zmajčkov mozaik **14.00** Pasji radio **14.20** Gospodarske novice **15.00** RGL obvešča in komentira **15.30** Kulturni utrip **16.00** Črna kronika **16.30** Žulj na jeziku **17.00** Športni pregled **17.30** Hop top 13, glasbena lestvica Hopla RGL **18.45** Vreme **19.30** Horoskop **20.00** Večerni program

R OGNJIŠČE

5.00 Dobro jutro **5.15** Vremenska napoved **5.30** Poročila **5.45** Napovednik programa **6.00** Svetnik dneva **6.10** Slomšek nas uči **6.20** Meteorologi o vremenu **6.30** Poročila **6.50** Duhovna misel **7.00** Zvonjenje **7.10** Bim-bam-bom **7.20** Kličemo 113 **7.25** OKC **7.30** Poročila, osmrtnice, obvestila **7.45** Poročilo o stanju na cestah - AMZS **7.50** Meteorologi o vremenu **8.00** Kmetijski nasvet **8.15** Turistični pehar **8.45** Spominjamo se **9.00** Poročila **9.15** Srečno na poti **10.00** Poročila **11.00** Poročila in Vaša pesem **12.00** Zvonjenje, ponovitev duhovne misli **12.15** Voščilo prijateljem RO **12.30** Poročila, osmrtnice, obvestila **12.50** Koledar prireditev **14.00** Poročila **14.20** Kulturni utrinki **14.45** Komentar tedna **15.00** Informativna oddaja, vreme, stanje na cesti, osmrtnice, obvestila **15.50** Ponovitev Svetnik dneva **16.00** Koper in Ljubljana **17.15** Dijaška oddaja (1. in 3.) **18.00** Poročila in Vaša pesem **18.45** Ponovitev komentarja tedna **19.00** Radio Glas Amerike (VOA) in poročila **19.45** Otroška pesem tedna in zgodba za lahko noč **19.55** Napovednik programa za jutri **20.00** Radio Vatikan **20.25** Odlomek Sv. pisma **20.30** Iz Mohorjeve skrinje **21.15** Pogovor z versko vsebino **22.00** Mozaik dneva **22.25** Slomšek nas uči **22.30** Nočni glasbeni program

KINO

CENTER amer. akcij. kom. OPOLDANSKI OBRAČUN ob 18. in 22.15 uri, amer. tril. TRENUTEK ODLOČITVE ob 20. uri **STORŽIČ** predprem. akcij. tril. SHIRI ob 17.30, 19.45 in 22. uri **ŽELEZAR** prem. amer. akcij. drame PATRIOT ob 17.30 in 20.30 uri **RADOVLJICA - LINHARTOVA DVORANA** amer. drama MED ŽIVLJENJEM IN SMRTJO ob 20.30 uri **ŠKOFJA LOKA** amer. drama SVETI DIM ob 20.30 uri

GORENJSKI HIT in lestvica vročih 10

www.geocities.com/gorenjskihit
vsak ponedeljek, ob 17:25 na 88,9 MHz - RADIO GORENC
Pokrovitelj oddaje: Foto ČEBRON

1. *THE CORRS - Breathless*
2. *ALEXIA - Ti amo ti amo*
3. *ANIKA - Ti zavajaj me*
4. *MAMBO KINGS - Plaža*
5. *PAOLA & CHIARA - Vamos a bailar*
6. *JENNIFER LOPEZ - Let's get loud*
7. *ROBBIE WILLIAMS - I din't wanna rock DJ*
8. *SONIQUE - It feels so good*
9. *SASHA - Chemical reaction*
10. *LOONA - Latino lover*

Izrežite kupon, ga izpolnite in nalepite na dopisnico, ter ga pošljite na RADIO GORENC, Balos 4, 4290 Tržič.

KUPON GORENJSKEGA HITA
Glasujem za: (obkrožite št.)
1. 2. 3. 4. 5. 6. 7. 8. 9. 10.
Moj naslov: _____

SOBOTA, 19. AVGUSTA 2000

TVS 1

7.20 Napovedniki
7.25 TV Prodaja
7.55 Tedenski izbor: Kultura
8.00 Odmevi
8.20 Zgodbe iz školjke
8.50 Otroška oddaja
9.10 Radovedni Taček: Zid
9.25 Na liniji, oddaja za mlade
10.00 Kino Kekec: Modra puščica, italijanski film
11.30 Srebrnogrivi konjič, risana nanizanka
12.00 Tednik, ponovitev
13.00 Poročila, šport, vreme
13.10 Vremenska panorama
13.30 Ameriški film, ponovitev
14.55 Lahko bi bilo zanič, angleški film
16.30 Poročila, šport, vreme
16.45 Fračji dol, lutkovna nanizanka
17.10 Fliper in lopatka, risana serija
17.45 Na vrtu, oddaja TV Maribor
18.10 Ozare
18.15 Letališče, angleška dokumentarna oddaja
18.50 Risanka
18.55 Marketing
19.00 Danes
19.05 Utrip
19.25 Marketing
19.30 TV Dnevnik, Šport, Vreme
20.05 Ubij me nežno, slovenski film
21.40 Velika imena malega ekrana
22.25 Marketing
22.40 Poročila, šport, vreme
23.05 Po Dekameronu
0.00 V New Orleansu, ameriška nanizanka
0.45 Vran, kanadska nanizanka
1.30 Strah, ameriški film

TVS 2

7.30 Vremenska panorama **8.45** Napovedniki **8.50** Videospotnice, ponovitev **9.25** V telovadnici **9.50** Med nebom in morjem, francoska nadaljevanka **10.40** Svetnik, angleška nanizanka **11.30** Jasno in glasno, kontaktna oddaja **12.30** TV Prodaja **13.00** Euronews **16.10** Zlata liga v atletiki, posnetek iz Monaka **19.30** Videospotnice **20.05** Alfi Nipič in muzikanti Evrope, oddaja TV Maribor **21.05** Z zemlje na luno, ameriška nanizanka **21.55** Sobotna noč **23.55** Svetnik, angleška nanizanka **0.45** Videospotnice, ponovitev

KANAL A

6.00 Video strani **7.00** TV prodaja **8.00** Zajec Dolgouhec in prijatelji, risanke **9.30** Nora hiša, humoristična nanizanka **10.00** Srečna družina, humoristična nanizanka **10.30** Prijatelja v krilu, humoristuična nanizanka **11.00** Brooklynski most, humoristična nanizanka **11.30** Mladoporočenci, ponovitev **12.00** Nova misija nemogoče, amerišk akcijska nanizanka **13.00** Kung fu, akcijska nanizanka **14.00** Sobotna matineja: Nemi krik, film **15.40** Posebna enota, humoristična nanizanka **16.10** Kazino, dokumentarna oddaja **17.10** Življenje po smrti, dokumentarna oddaja **18.00** Nora hitrost, dokumentarna nanizanka **19.00** Plen, nanizanka **20.00** Umor po knjižni predlogi, film **21.40** Ugrabitev leta 847, film **23.30** Gloria, film **1.40** Atlantis, ponovitev **2.40** Video strani

POP TV

6.20 24 ur, ponovitev **7.00** Brez zapor z Jonasom **8.00** Osem prijateljev, risana serija **8.30** Panda Jin Jin, trisana serija **9.00** Hroščeborgi, mladinska nanizanka **9.30** Knjižni molj Wishbone, mladinska nanizanka **10.00** Naš dedek, ameriška mladinska nanizanka **10.30** Košarkarji, ameriška mladinska nanizanka **11.00** Ameriška gimnazija, ameriška mladinska nanizanka **11.30** Sabrina: mlada čarovnica, ameriška mlad. nanizanka **12.00** Modna popotovanja, ponovitev **12.30** Pop'n'Roll, ponovitev **13.30** Kako sem prišel na univerzo, ameriški film **15.00** V vrtincu, ameriški film **19.15** 24 ur **20.00** Tango in Cash, ameriški dilm **21.50** Dave, ameriški film **23.50** Senca dvoma, ameriški film **2.00** 24 ur, ponovitev

GAJBA

16.00 Zimski gost, ameriški film **18.00** Višave, ameriška nanizanka **19.00** Pica, ti in jaz, ameriška humoristična nanizanka **19.30** Jesse, ameriška humoristična nanizanka **20.00** Stražar, ameriška nanizanka **21.00** Dosjeji X, ameriška nadaljevanka **22.00** Hudičeve neveste, nemški film **0.00** Pop bazar - video oglasnik

TV 3

12.00 TV Prodaja **14.00** Mobi Tv **14.30** Iz domače skrinje, kontaktna oddaja **16.00** Juke box, kontaktna oddaja **17.30** SQ Jam, glasbena lestvica **18.30** Spidi in Gogi Show **19.30** Znanost **20.00** V sedlu, oddaja o konjeništvu **20.30** Koncert **21.30** Družina - izziv sodobnemu času **22.30** Avtodrom **23.00** Avto šou, oddaja o avtomobilizmu **23.30** Juke box, ponovitev **1.00** Mobi TV **1.30** TV Prodaja

HTV 1

8.20 TV koledar **8.30** Poročila **8.35** National Geografic, dok. serija **9.30** 40. mednarodni otroški festival Šibenik **10.10** Risanka **10.25** Zvezdne steze: Voyager **12.00** Dnevnik **12.20** TV koledar **12.35** Placa- jaca-trg, ponovitev **15.15** Poročila **15.20** Jezdeci sence, ameriški film **17.00** Beverly Hills 90210, ameriška nanizanka **17.45** Risanka **18.05** Melrose Place, ameriška nanizanka **18.55** Grimmove pravljice, risana serija **19.30** Dnevnik **20.10** Oliver Dragojević, posnetek koncerta **21.05** Policaj z Beverly illsa 2, ameriški film **22.50** Dnevnik **23.10** Zadnji kurir, nemška miniserija **2.30** Nevarna karta za Havaje, ameriški film **4.05** Lepa Sara, melodrama **5.55** Se ne spominjaš?, angleška komeija **7.15** Amerika - življenje narave, dok. serija

HTV 2

8.00 Panorama hrvaških turističnih krajev **11.45** Labirint strasti, mehiška nadaljevanka **15.10** Potovanja, dok. serija **16.30** Črno-belo v barvah **19.10** Dnevnik **20.10** Zlata krila, ameriška akcijska nanizanka **21.05** Večer dalmatinskih šansonov, prenos iz Šibenika **22.30** Damon, ameriška humoristična nanizanka **22.55** Iz sveta razvedrila **23.25** Svetovne galerije

AVSTRIJA 1

5.55 Otroški program **12.15** Drew Carey **12.35** Življenje in jaz **1 Nick Freno 13.20** Princ z Bel Aira **13.45** Dvojčici **14.10** Sabrina - najstniška čarovnica **14.30** O 3 Austria Top 40, avstrijska glasbena lestvica **15.20** Melrose Place **16.50** Jesse **17.10** Srček **18.00** Manta, Manta, nemška komedija **19.30** Čas v sliki in kultura **19.55** Vreme **20.00** Šport **20.15** Skodrna Sue, ameriški film **21.55** 48 ur, ameriška kriminalka **23.25** Nogomet **23.55** Med ljubeznijo in smrtjo, ameriška srhljivka **1.50** Pobeg v smrt, ameriška drama **3.20** Dvojčici **3.40** O 3 Austria Top 40, avstrijska glasbena lestvica **4.30** Toonsylvania **4.50** Melrose Place **5.35** Princ z Bel Aira, ponovitev

AVSTRIJA 2

6.10 Videostrani **7.00** Vreme **7.30** Vremenska panorama **9.00** Čas v sliki **9.30** Medeni tedni v troje, ameriška drama **11.10** Kokon, ameriška komedija **13.00** Čas v sliki **13.10** Buddenbrookovi, nemška drama **14.55** Adieu, zbogom, goodbye, nemška komedija **16.25** Alpe-Donava-Jadran **16.55** Religije sveta **17.00** Čas v sliki **17.05** Ozri se po deželi **17.30** Tatz & Co. **17.55** Bingo **18.25** Spori **19.00** Zvezna dežela danes **19.30** Čas v sliki in kultura **19.55** Vreme **20.00** Pogledi od strani **20.15** Veliki koncert narodno zabavne glasbe po željah **22.15** Čas v sliki **22.20** Ljubezenske zgodbe in poročne zadeve **22.45** Poletni kabaret **0.15** Čas v sliki **0.20** Topkapi, ameriška komedija **2.15** Pogledi od strani, ponovitev **2.20** Detektivka Lea Sommer **3.10** Elvis, dok. film **4.55** Modern Times, ponovitev

Gorenjke in Gorenjci poslušamo
Radio top 94.4 Mhz
041 944 944

RADIO SALOMON 87.7
ZA GORENJKE IN GORENJCE!
24 UR DOBRE GLASBE!!!

KINO

CENTER amer. akcij. kom. OPOLDANSKI OBRAČUN ob 17., 19. in 21. uri **STORŽIČ** prem. amer. kom. ZVESTOBA DO GROBA ob 18. in 22. uri, amer. kom. TIHI GLAS ob 20. uri **ŽELEZAR** amer. akcij. drama PATRIOT ob 17.30 in 20.30 uri **RADOVLJICA - LINHARTOVA DVORANA** amer. drama MED ŽIVLJENJEM IN SMRTJO ob 18.30 in 20.30 uri **ŠKOFJA LOKA** amer. grozlj. ČAROVNICA IZ BLAIRA ob 18.30 in 20.30 uri

SOBOTA, 19. AVGUSTA 2000

GTV

... 24 UR DNEVNO GORENJSKI TELETEKST **18.50** GTV nocoj, Najavni spot GTV **18.55** GTV - priporoča I **19.00** Poročila Gorenjske 1345 **19.15** Komercialne reportaže na GTV **19.30** Olimpijski kotiček, OKS **19.35** OTI - 2000 **19.55** GTV priporoča II. **20.00** Zvone Šeruga - pod drugačnimi zvezdami, 5. del **20.30** GTV poletni mix, ponovitev **22.15** GTV priporoča II **22.20** Gorenjska poročila 1345 **22.35** Olimpijski kotiček OKS **22.40** Oder občutkov - prod. te-ve Pika **23.35** Znani, neznani obrazi R. Kodrič **00.00** Gorenjska poročila 1345 **00.10** GTV jutri ... Videostrani

SODELUJTE V KONTAKTNIH ODDAJAH GTV KRANJ - POKLIČITE PO TELEFONU: 233 11 56! PRIDRŽUJEMO SI PRAVICO DO SPREMEMBE PROGRAMA.

LOKA TV

... Raznovrstna obvestila na videostraneh iz oddajnika na Lubniku K 51.

TV ŽELEZNIKI

VIDEOSTRANI TV Železniki preko COMPUTER od 17. do 19. ure ob glasbeni podlagi Radia Sora; VIDEOSTRANI TV Železniki na videokaseti ob 18., 19.20 in 21. uri.

19.00 Planinski pohod na Blegoš 1999 **19.20** Aktualno **20.20** Serijski film

ATM TV KR. GORA

... Videostrani **18.15** Napovednik dnevnega programa **18.16** EPP blok **18.18** Popotnik, produkcija Vi-TEL **18.50** Risanka **19.15** Videostrani **20.00** Aktualno **20.26** Satelitski program Deutsche Welle **22.00** Videostrani

TV ŠIŠKA

... Videostrani **19.50** Napoved sporeda **20.00** Telemarket **20.50** Popolno zdravje, zdravljenje z alternativno medicino - ponovitev **22.00** OSHO - otrok nove dobe - ponovitev **22.30** Telemarket **22.40** Napoved sporeda za nedeljo **22.45** Videostrani

IMPULZ KAMNIK

18.55 Začetek programa **19.00** Lokalne novice **19.15** SQ JAM, ponovitev **20.20** Lokalne novice **20.35** Motošport - ponovitev **21.05** Film **22.30** Kratki domumentarni film **22.45** Videospoti **23.01** Erotika **0.30** Videostrani TV Impulz

R KRANJ

5.30 Napoved **5.45** Na današnji dan **5.50** EPP **6.00** Vreme, ceste **6.15** Nočna kronika **6.30** BIO vremenski napoved, sonce, luna **6.45** Vreme, ceste **6.50** EPP **7.00** Poročila RS **7.30** Čestitka presenečenja **7.40** Pregled tiska **7.50** EPP **8.00** Misel dneva - citat **8.20** Oziramo se **8.30** Izgubljene živali **8.50** EPP **9.00** Godan **9.50** EPP **10.20** Prispevek **10.45** Kaj danes za kosilo **10.50** EPP **12.00** Brezplačni mali oglasi **12.30** Osmrtnice **13.00** Pesem tedna **13.10** Bio vremenska napoved **13.20** Prispevek **13.40** Zanimivosti **13.50** EPP **14.00** Godan **14.30** Prispevek **14.45** Pregled današnjih kulturnih dogodkov **15.10** Vreme, ceste **15.30** Dogodki in odmevi RS **16.10** Napoved **16.20** Izbor pesmi tedna **16.50** EPP **17.20** Kozarček rujnega **17.50** EPP **18.00** Godan **18.15** Izgubljene živali **18.50** EPP **19.20** Verska oddaja **19.20** Napoved jutrišnjega programa Radia Kranj **19.30** Glasba

R GORENC

Oddajamo od 5.30 do 22:00 na UKV stereo na 88,9 in 95,0 Mhz.

Radio Triglav
96 GORENJSKA
89,8 Jesenice, 101,5 Bohinj
101,1 Kranjska Gora

R TRIGLAV

00.00 Nočni glasbeni program **5.40** Oglasi **6.00** Razmere na cestah **6.15** Vreme (Robert Bohinc) **6.30** Pogled v današnji dan **6.40** Oglasi **6.45** Vreme **7.00** Druga jutranja kronika **7.30** Halo, porodnišnica **7.40** Oglasi **8.00** Kronika (OKC) - zadnjih 24 ur **8.15** Obvestila **8.30** Pogled v današnji dan **8.40** Oglasi **9.00** Popevka tedna **9.05** Teenčki na Triglavu **9.05** Beseda mladih **9.40** Oglasi **10.00** Aktualno **10.30** Včeraj, danes, jutri **10.40** Oglasi **11.00** Aktualno **11.40** Oglasi **12.00** BBC novice, vreme **12.10** Obvestila, osmrtnice **12.40** Oglasi **12.50** Podarite, kontaktna oddaja **14.00** Melodija tedna **14.15** Obvestila, voščila **14.30** Novice **14.40** Oglasi **15.30** Dogodki in odmevi **16.15** Obvestila **16.30** Osmrtnice **16.40** Oglasi **17.30** Včeraj, danes, jutri **17.40** Oglasi **18.00** Pogled v današnji in jutrišnji dan **19.00** Duhovni razgledi **19.15** Voščila **20.30** Večerni glasbeni program

R SORA

5.30 Prva jutranja kronika **5.40** Napoved programa **5.45** Danes godujejo **6.00** Dogodki danes - jutri **6.15** Naš jutranji gost **6.30** Noč ima svojo moč **6.40** Naš zgodovinski spomin **6.50** Pregled tiska **7.00** Druga jutranja kronika **7.45** Glasbeni trenutki z ... **8.00** Dogodki danes - jutri **8.50** Pregled tiska **9.00** Ponovitev jutranjega pogovora **9.50** Nasvet za kosilo **10.00** Dogodki danes - jutri **10.30** Radijski kviz **11.00** Vprašanja in pobude - ponovitev **11.35** Evropa v enem tednu **12.00** BBC novice **12.30** Danes godujejo **12.50** Osmrtnice **13.00** Babičin glasbeni cocktail **13.50** Pregled tiska **14.30** Brezplačni mali oglasi **14.50** Nasveti za kosilo **15.00** Dogodki danes - jutri **15.30** RA Slovenija **16.50** Pregled tiska **17.00** New Power **18.00** Kontaktan oddaja - zbiramo razglednice **19.00** Radio jutri **19.30** Športna sobota **20.30** Nočni glasbeni program RA Sora

R RGL

KRIM: 100,2 MHz-ŠANCE: 99,5 MHz-LJUBLJANA: 105,1 MHz

7.00 Dobro jutro **7.15** Novice, ceste, vreme **7.20** Nočna kronika **7.30** Štajerski dogodki **7.35** Vreme **7.50** Črna kronika, tedenski pregled **8.45** Pomurski dogodki **9.25** Izbor iz RGLovega programa **10.00** Kam danes v Ljubljani **11.30** Uganka RGL **12.00** BBC novice **12.10** Pod krinko **13.05** Iz tujega tiska **13.20** Pasji radio **13.30** Pasji radio **13.40** Želje, čestitke **15.00** Kulturni utrip **15.45** Črna kronika **17.40** Notranjsko kraški mozaik **18.30** Športne novice **18.45** Vreme **18.57** Izbranka tedna **19.30** Horoskop **20.00** Večerni program

R OGNJIŠČE

05.00 Dobro jutro **05.15** Vremenska napoved **05.30** Poročila **5.45** Napovednik programa **06.00** Svetnik dneva **06.10** Slomšek nas uči **06.20** Meteorologi o vremenu **06.30** Poročila **06.50** Duhovna misel **07.00** Zvonjenje **7.25** Kličemo 113 **07.30** Poročila, osmrtnice, obvestila **07.45** Poročilo o stanju na cestah - AMZS **7.50** Meteorologi o vremenu **08.45** Spominjamo se **09.00** Sobotna iskrica (otroška oddaja z Juretom Seškom) **11.00** Poročila in Vaša pesem **11.15** Za življenje, za danes in jutri **12.00** Zvonjenje, ponovitev duhovne misli **12.15** Voščilo prijateljem RO **12.30** Poročila, osmrtnice, obvestila **12.50** Koledar prireditev **13.00** Ponovitev Svetnik dneva **13.15** Glasbena voščila **15.00** Informativna oddaja, vreme, stanje na cesti, osmrtnice, obvestila **16.00** Mali oglasi **18.00** Poročila in Vaša pesem **18.15** Naš gost **19.30** Poročila **19.45** Otroška pesem tedna in zgodba za lahko noč **19.55** Napovednik programa za jutri **20.00** Radio Vatikan **20.25** Odlomek Sv. pisma **20.30** Molitev in nagovor za nedeljo **21.15** Vodnik po Sv. pismu **22.00** Ponovitev dopoldanske oddaje Za življenje, za danes in jutri **23.00** Nočni glasbeni program

radio cerkno
UKV - STEREO 97,2 99,5 90,9 Mhz, AM 594 kHz
Tel.: 065 173 808

GREMO V LIFE

RADIO KRANJ - 97,3, sreda, 23. avgusta, ob 17.10

Oddajo pripravlja in vodi NATAŠA BEŠTER

Živjo!

Še vedno je avgust, mesec uživanja in zabavanja. Zato ne zamudite naše oddaje GREMO V LIFE, kjer vam Slavko Šorotar iz DISCOTEKE LIFE iz Domžal postreže z vsemi novostmi in novicami, ki se dogajajo in se bodo dogajale v LIFU.

Seveda pa je tu še veliko dobre glasbe, nagrad in dobre volje.

Z nami je tudi ŠPORT ČARMAN iz Škofje Loke in HOTEL KRONA iz Domžal ter seveda GORENJSKI GLAS.

V LIFU BI RAD VIDEL... _____

MOJ NASLOV... _____

Kupone pošljite na naslov: RADIO KRANJ, Slovenski trg 1, 4000 Kranj

NEDELJA, 20. AVGUSTA 2000

TVS 1

7.25 Napovedniki
7.30 TV prodaja
8.00 Živ žav
8.00 Risanka
8.30 Mumini, risana nanizanka
8.55 Franček, risana nanizanka
9.15 Babar, risana nanizanka
9.40 Pleme, igrana serija
10.05 Ozare, ponovitev
10.10 Na Lentu, oddaja TV Maribor
11.10 Neizprosna divjina, angleška poljudnoznanstvena serija
12.00 Ljudje in zemlja, oddaja TV Koper-Capodistria
13.00 Poročila, Šport, Vreme
13.10 Homo turisticus, ponovitev
13.30 Pomagajmo si, oddaja TV Koper - Capodistria
14.00 Polž v solati, TV kabaret za mlade in stare
14.30 Ubij me nežno, slovenski film
16.00 Prvi in drugi
16.30 Poročila, šport, vreme
16.45 Vsakdanjik in praznik
17.35 Slovenski magazin
18.05 Naravni parki Sovenije: Ljubljansko Barje
18.45 Risanka
18.50 Žrebanje lota
19.00 Danes
19.05 Zrcalo tedna
19.30 TV Dnevnik, Šport, Vreme
20.05 Titanik, ameriška nadaljevanja, 2. zadnji del
21.35 Družinske vezi: Družina Lorenz
22.30 Poročila, šport, vreme
22.50 J. Offenbach: Orfej v podzemlju, posnetek komične opere iz Lyona
0.55 Naravni parki Slovenije, ponovitev

TVS 2

7.00 Vremenska panorama **8.00** Napovedniki **8.10** Videospotnice **8.45** Noro zaljubljena, ameriška humoristična nanizanka **9.00** Iz dobrega gnezda, nempka nadaljevanka **10.00** Minty, avstralska nanizanka **10.30** Zvezde Hollywooda: Dean Martin, ameriška dokumentarna serija **11.00** Parada plesa, ponovitev **11.30** Pripravljei, oddaja o slovenski vojski **12.00** Naša pesem '99, 11. oddaja **12.25** Brno: Motociklizem - VN Češke do 250 ccm, prenos **13.20** TV Prodaja **13.50** Brno: Motociklizem - VN Češke do 500ccm, prenos **14.50** Euronews **19.30** Videospotnice **20.05** Nove pustolovščine Nicholasa Hulta, francoska dok. serija **21.00** Murphy Brown, amer. humoristična nanizanka **21.20** Cik Cak **21.50** Šport v nedeljo **22.50** Avstralski film **0.30** Videospotnice

KANAL A

6.00 Video strani **7.00** TV Prodaja **8.00** Zajec dolgouhec in prijatelji, risanke **9.30** Nora hiša, humoristična nanizanka **10.00** Srečna družina, humoristična nanizanka **10.30** Prijatelja v krilu, humoristična nanizanka **11.00** Brooklynski most, humoristična nanizanka **11.30** Zmenkarije, ponovitev **12.00** Nova Misija nemogoče, akcijska nanizanka **13.00** Kung fu, akcijska nanizanka **14.00** Nedeljska matineja: Mama pri soldatih, film **16.00** Klik; Pri zlati opici, akcijska nanizanka; Kupid, nadaljevanka; Ruby Wax, zabavna oddaja **19.00** Izbrani, nadaljevanka **20.00** Film tedna: Mala vohunka, film **21.45** Stilski izziv: Poletno potovanje **22.30** Možje z Dunere, film **1.15** Video strani

POP TV

6.20 24 ur, ponovitev **7.00** Brez zapor z Jonasom **7.50** Osem prijateljev, risana serija **8.00** Panda Jin Jin, risana serija **8.30** Hroščeborgi, mladinska nanizanka **8.50** Knjižni molj Wishbone, mladinska nanizanka **9.10** Naš dedek, mladinska nanizanka **9.30** Košarkarji, ameriška mladinska nanizanka **10.00** Ameriška gimnazija, ameriška mladinska nanizanka **10.30** Pop'n'Roll, ponovitev **11.30** Lepa princeska, ameriška nadaljevanka **13.10** Past za starše 3, ameriški film **14.50** Kleopatra, ameriški film **19.15** 24 ur **20.00** Aljaska v plamenih,, ameriški film **21.50** Čarovnice iz Eastwicka, ameriški film **0.00** 24 ur, ponovitev

GAJBA

16.00 Maščevanje preteklosti, ameriški film **18.00** Višave, ameriška nanizanka **19.00** Pica, ti in jaz, ameriška humoristična nanižanka **19.30** Jesse, humoristična nanizanka **20.00** Stražar, ameriška nanizanka **21.00** Dosjeji X, ameriška nadaljevanka **22.00** Udarec in gol, ameriški film **23.30** Pop bazar - video oglasnik

TV 3

8.00 TV Prodaja **10.00** Spidi in Gogi show, otroški program **11.00** Družina - izziv sodobnemu času, ponovitev **12.00** Angelovo čaščenje, prenos iz Vatikana **12.30** Ključ, magazin s Tomažem **13.00** Domača lekarna, ponovitev **13.30** Mobi TV **14.00** Politična konferenca, ponovitev **14.00** Iz domače skrinje **16.00** Brez ovir z Jano **17.00** SQ Jam, glasbena lestvica **18.00** Mobi TV **18.30** Štiri tačke, oddaja o živalih, ljudeh in naravi **19.00** Talent leta z Marjanom, glasbena oddaja **19.30** Knjiga, oddaja o kulturi **20.00** Koncert **21.30** Motor Show Report, pregled motorističnih športov **22.00** Juke Box **23.30** Mobi TV **0.00** TV Prodaja

HTV 1

7.50 TV koledar **8.00** Poročila **8.05** Junaki Pavlove ulice, mladinski film **9.50** Risanka **10.05** Mali Mostar 2000, posnetek otroškega festivala **11.05** Prizorišče svetovnih kultur **12.00** Dnevnik **12.40** Sadovi zemlje **13.35** Mir in dobrota **14.05** In čas teče naprej **15.05** Poročila **15.15** Oprah Show **16.00** Risanka **16.20** Gol, ameriška nadaljevanja **17.05** Stoletje, angleška serija **18.00** Oggy, risana serija **18.30** Felicity, nadaljevanka **19.15** Loto **19.30** Dnevnik **20.10** Pet mrtvih naslovnikov, hrvaška drama **21.00** Morilske namere, ameriški film **23.05** Dnevnik **23.25** Tajni dnevnik Desmonda Pfiefferja **23.50** Temni dnevi, nemška drama **1.20** Črno - belo v barvah **4.40** Kralj Ubu, film

HTV 2

8.00 Panorame hrvaških turističnih krajev **10.00** Mednarodni dan mladih, prenos maše iz Rima **12.00** Klic duha **12.05** Don Coyone **12.30** Čarovnija, italijanska nadaljevanka **16.00** Zlata krila, ameriška nanizanka **16.45** Risanka **17.00** Viharna zima, drama **18.35 Svet narave** **19.30** Dnevnik **20.10** Pod milim nebom - Zadar **21.00** Etnofest, prenos iz Meuma **23.00** Kapitan James Cook, nadaljevanka **23.50** Svetovne galerije

AVSTRIJA 1

6.00 Otroški program **11.00** Špotrni pregled **11.30** Mali dinozaver - skrivnost izgubljene legende, ameriški film **13.00** Neusmiljeni lov, ameriški film **14.35** Zadnji dnevi raja, ameriški film **16.15** Nogomet: 1. avstrijska zvezna liga **18.30** Šport v nedeljo **19.30** Čas v sliki in kultura **19.45** Vreme **19.55** Šport **20.15** Verižna reakcija, film **21.50** Columbo: Labodji spev, amer. film **23.35** Mesto zločina **1.05** Manta, manta, ponovitev filma **2.30** 48 ur, ameriška kriminalka, ponovitev **4.00** Verižna reakcija, ponovitev filma **5.30** Živali našega sveta

AVSTRIJA 2

5.30 Živalski raj **6.00** Videostrani **7.00** Vreme **7.30** Vremenska panorama **9.00** Čas v sliki **9.05** Zmenek na Dunaju, nemška čb drama **10.30** Teden kulture **11.00** Koncert dunajskih filharmonikov, prenos s salzburških slavnostnih iger **13.05** Čas v sliki **13.15** Tednik **13.35** Domovina, tuja domovina **14.00** Pogledi od strani **14.25** Univerzium **14.50** Cafe Meineid **15.35** Stric Filser, nemška komedija **17.00** Čas v sliki **17.05** Poletni klub **18.00** Milijonsko kolo **18.25** Kristjan v času **18.30** Podoba Avstrije **19.00** Zvezna dežela danes **19.17** Loto **19.30** Čas v sliki in kultura **19.45** Vreme **19.50** Pogledi od strani **20.15** Igre luči, nemški romantični film **21.45** Čas v sliki **21.55** K stvari **22.50** Literarni kvartet **0.05** Čas v sliki **0.10** Beasti Girl, avstralska drama **1.40** Teden kulture **2.10** Pogledi od strani **2.35** Pogledi od strani **2.45** Dober dan, Hrvati **3.10** Dober dan, Koroška **3.35** Tuja domovina **4.00** Zmenek na Dunaju, ponovitev filma **5.30** Živalski raj

GTV

... 24 UR DNEVNO GORENJSKI TELETEKST ... Videostrani **10.50** Gorenjska televizija danes **10.55** GTV priporoča I. **11.00** Gorenjska poročila 1345 **11.15** Komercialne raportaže GTV 1. **11.30** Kako biti zdrav in zmagovati (S.E.M.) pripravlja Rudi Klarič **11.55** Predstavljamo vam gostilno Marinšek **12.00** Znani neznani obrazi (R. Kodrič) **12.30** GTV Glasbeni mix **14.10** Videostrani **18.50** Predstavitveni spot GTV **18.55** GTV priporoča I **19.00** Gorenjska poročila 1345 **19.15** Komercialne reportaže GTV **19.30** Mreža, ponovitev 4. oddaje **19.55** GTV priporoča, II **20.00** GTV poletni mix z Matejo in Alešem, ponovitev **21.40** GTV priporoča III **21.45** Gorenjska poročila 1345 **22.00** Komercialne reportaže GTV **22.10** Lisičke se ne dajo, 2. del filma o Foxy Teens **22.30** Sun beach volley - 3. odd. **23.00** Pero Dimitrijević se vrača (portret glasbenika) **23.45** Gorenjska poročila 1345 **00.00** Videostrani ... sledi GTV jutri, TTX 24 ur, videostrani

SODELUJETE V KONTAKTNIH ODDAJAH GTV KRANJ - POKLIČITE PO TELEFONU: 233 11 56! PRIDRŽUJEMO SI PRAVICO DO SPREMEMBE PROGRAMA.

LOKA TV

20.00 Napovednik **20.01** Spot dneva **20.05** Oglasi **20.10** Tedenski pregled dogodkov, informativna oddaja **20.25** Motorsport Mundial **20.55** Nedeljski film **22.30** Raznovrstna obvestila na videostraneh iz oddajnika na Lubniku K51

TV ŽELEZNIKI

VIDEOSTRANI TV Železniki preko COMPUTER od 17. ure do 19. ure ob glasbeni podlagi Radia Sora. VIDEOSTRANI TV Železniki na videokaseti ob 18., 19.20 in 21. **19.00** Mladi umetniki se prestavijo **20.00** Dan teric 2000 v Davči

ATM TV KR. GORA

... Videostrani **18.15** Napovednik dnevnega programa **18.16** EPP blok **18.18** Kronika tedna **18.45** Risanka **19.00** Videostrani **20.00** Popotnik, ponovitev **20.30** Satelitski program DW **22.00** Videostrani

TV ŠIŠKA

... Videostrani **14.50** Napoved sporeda **15.00** Telemarket **15.05** 3, 2, 1 GREMO, zabavno glasbena oddaja - ponovitev **16.30** Nora nedelja: zabavno nedeljsko popoldne **18.40** Mini 5 **19.00** Telemarket **19.10** Napoved sporeda za ponedeljek **19.15** Videostrani

IMPULZ KAMNIK

18.55 Začetek programa **19.00** Otroški program **20.15** Za sprostitev **22.15** Videostrani TV Impulz

R KRANJ

5.30 Napoved **5.45** Na današnji dan **5.50** EPP **6.00** Vreme, ceste **6.15** Nočna kronika **6.30** BIO vremenski napoved, sonce, luna **6.45** Vreme, ceste **6.50** EPP **7.00** Poročila RS **7.40** Pregled tiska **7.50** EPP **8.00** Misel dneva - citat **8.20** Oziramo se **8.30** Izgubljene živali **8.50** EPP **9.00** Glasbeni prispevek **9.50** EPP **10.00** Prispevek **10.50** EPP **11.00** Po domače na kranjskem radiu **11.45** Temperature doma in po svetu **11.50** EPP **12.00** Brezplačni mali oglasi **12.30** Osmrtnice **12.40** Kmetijska oddaja **12.50** EPP **13.00** Voščila **13.50** EPP **14.50** EPP **15.00** Prispevek **15.15** Vreme, ceste **15.30** Dogodki in odmevi RS **16.10** Napoved **16.20** Prispevek **16.50** EPP **17.50** EPP **18.15** Izgubljene živali **18.20** Nagradni kviz Kina Kranj **18.50** EPP **19.10** Izgubljeni, najdeni predmeti **19.20** Napoved jutrišnjega programa Radia Kranj **19.30** Glasba

R GORENC

Oddajamo od 7.00 do 19.00 na 88,9 in 95 MHz UKV.

R TRIGLAV

00.00 Nočni program **6.40** Oglasi **7.00** Druga jutranja kronika **7.40** Oglasi **7.50** Kronika OKC Kranj - zadnjih 24 ur **8.00** Oddaja za otroke: Mirin vrtiljak **8.40** Oglasi **9.25** Popevka tedna **9.30** Pogled, ceste, vreme (Bohinc) **9.40** Oglasi **9.50** Makler Bled **10.00** Aktualno **10.15** Obvestila **10.40** Oglasi **11.00** Mali oglasi - po telefonu **11.40** Oglasi **12.00** BBC, novice, vreme **12.10** Obvestila, osmrtnice **12.15** Voščila **12.40** Oglasi **13.00** Nedeljski gost - ansambel Braneta Klavžarja **14.00** Voščila **14.40** Oglasi **15.30** Dogodki in odmevi **16.15** Voščila **16.25** Osmrtnice **16.40** Oglasi **17.30** Novice, Pogled v današnji, jutrišnji dan **17.40** Oglasi **18.00** Aktualno **18.40** Oglasi **19.00** Minute za ljubitelje resne glasbe (Drago Ariani) **19.30** Večerni glasbeni program

R SORA

8.00 Napoved programa - dogodki danes, jutri **8.40** Naš zgodovinski spomin **9.00** Od tu in tam **10.00** Dogodki denas, jutri **10.30** Kmetijska oddaja **11.00** Škofjeloški tednik **11.30** Dogodki danes - jutri **11.40** Osmrtnice **12.00** Nedeljska duhovna misel **12.30** Danes godujejo **12.40** Kino **13.00** Čestitke in pozdravi **13.15** Naj se sliši slovenska pesem **14.50** Nasvet za kosilo **15.00** Dogodki danes - jutri **15.30** RA Slovenija **16.30** Babičin glasbeni koktajl **17.00** Nedeljsko srečanje **18.00** Horizont **19.30** Nočni glasbeni program RA Sora

R RGL

KRIM: 100,2 MHz - ŠANCE: 99,5 MHz - LJUBLJANA: 105,1 MHz

6.45 Horoskop **07.00** Dobro jutro **07.15** Novice, ceste, vreme **07.20** Nočna kronika **07.35** Vreme **08.05** Glasbena želja **08.55** Dolenjski utrip **9.30** Izbor iz svetovnih zanimivosti **10.30** Nedeljski gost **11.30** Uganka Rgl **12.00** BBC novice **12.30** Rumeni radio **13.05** Iz tujega tiska **13.30** Pasji radio **13.35** Želje, čestitke **15.05** Štajerski mozaik **15.30** Kulturni utrip **15.45** Črn kronika **16.00** Štajerski mozaik **17.00** Uspešnice **18.30** Športne novice **18.45** Vreme **18.57** Izbranka tedna **19.30** Horoskop **21.00** DJ time

R OGNJIŠČE

05.00 Dobro jutro **05.15** Vremenska napoved **05.30** Poročila **5.45** Napovednik programa **06.00** Svetnik dneva **06.10** Slomšek nas uči **06.20** Meteorologi o vremenu **06.30** Poročila **06.50** Duhovna misel **07.00** Zvonjenje **7.25** Kličemo 113 **07.30** Poročila, osmrtnice, obvestila **7.50** Meteorologi o vremenu **08.00** Kmetijska oddaja **08.50** Spominjamo se **8.30** Prenos maše **10.00** Oznanila za prihodnji teden **10.15** Svetoletne cerkve **11.00** Poročila in Vaša pesem **11.15** Iz življenja vesoljne Cerkve **12.00** Zvonjenje, ponovitev svetnika dneva **12.15** Voščilo prijateljem RO **12.20** Glasbena voščila **15.00** Informativna oddaja, vreme, stanje na cesti, osmrtnice, obvestila **17.00** Sakralna glaba **18.00** Poročila in Vaša pesem **18.15** Slovencem po svetu in domovini **19.30** Poročila **19.45** Otroška pesem tedna in zgodba za lahko noč **19.55** Napovednik programa za jutri **20.00** Radio Vatikan **20.25** Odlomek Sv. pisma **20.30** Klasična glasba **21.30** Radijski roman **22.00** Ponovitev sobotne oddaje Naš gost **23.00** Nočni glasbeni program

KINO

CENTER amer. akcij. kom. OPOLDANSKI OBRAČUN ob 17., 19. in 21. uri **STORŽIČ** prem. amer. kom. ZVESTOBA DO GROBA ob 17.30 in 22. uri, amer. tril. TRENUTEK ODLOČITVE ob 19.30 uri **ŽELEZAR** amer. akcij. drama PATRIOT ob 17.30 in 20.30 uri **RADOVLJICA - LINHARTOVA DVORANA** vojna akcij. drama TRIJE KRALJI ob 18.30 in 20.30 uri **ŠKOFJA LOKA** amer. drama SVETI DIM ob 18.30 uri, amer. grozlj. ČAROVNICA IZ BLAIRA ob 20.30 uri

KANAL A ob 20.00

MALA VOHUNKA, ameriška družinska komedija, 1996

Igrajo: Michelle Trachtenberg, Rosie O'Donnell, Vanessa Lee Chester, Gregory Smith

Harriet je iznajdljiva mala vohunka. Vsak dan si ta neustrašna šestošolka neutrudno zapisuje vse, kar ne uide njen bistrim očem, v svoj skrivni zvezek. Harriet je odločena, da bo, ko odraste, velika pisateljica. Golly, njena družabnica in mentorica hkrati, pravi da mora zapisovati prav vsako podrobnost. Če seveda želi postati uspešna pisateljica. Ko pa Harrietini sošolci in sošolke najdejo njen skrivni zvezek, se ji življenje obrne na glavo. Ali bo Harriet uspela združiti dve skoraj nemogoči stvari, to je, pridobiti nazaj zaupanje svojih prijateljev in nadaljevati svojo življenjsko pot?

POP TV ob 20.00

ALJASKA V PLAMENIH, ameriški akcijski film, 1994

Igrajo: Steven Seagal, Michael Caine, Joan Chen, John C. McGinley, R. Lee Ermey

Steven Seagal je strokovnjak za eksplozive, zato ga pripeljejo na naftno ploščad na Aljaski, da bi pogasil ogromni požar. Prijatelj mu namigne, da so za uničujočo eksplozijo krivi obrabljeni varnostni ventili, ki jih vodstvo kljub številnim opozorilom ni hotelo zamenjati. Zaradi obtožb in skritih dokaznih materialov prijatelj plača z življenjem, kar Seagala samo še bolj prepriča v njegove trditve. Ugotovi, da je dobavni rok ventilov predolg, zato so prispele ventile porabili na novi naftni ploščadi, ki mora biti do določenega roka odprta, sicer jo bodo varuhi pravice za vedno zaprli. Na begu se Seagal zateče k starodavnim prebivalcem Aljaske in se še bolj prepriča, da mora narava ostati nedotaknjena. Skupaj z domačinko Masu se odpravi reševat Aljasko...

Radio Triglav

Prvi glas Gorenjske® Prvi glasek Gorenjske®
STEREO, RDS na frekvencah: 96,0 GORENJSKA
89,8 - Jesenice, 101,5 - Kranjska Gora, 101,1 - Bohinj

Radio Triglav Jesenice, d.o.o., Trg Toneta Čufarja 4, 4270 Jesenice
Telefon: +386 (0)4 5 861 012, Telefax: +386 (0)4 5 861 302
Studio: +386 (0)4 5 865 865, Oglaševanje: +386 (0)4 5 862 862,
Domača stran: www.radiotriglav.si

Prvi glasek Gorenjske 2000

Radio Triglav Jesenice, d.o.o., vabi mlade glasbene talente, stare od 5 do 15 let, na prireditev Prvi glasek Gorenjske 2000, ki bo 4. novembra na Jesenicah. Nastopajoči se bodo tudi letos pomerili v kategoriji mlajših do 4. razreda in od 5. do 8. razreda osnovne šole.

V prijavi napišite svoj rojstni datum, naslov, telefonsko številko in naslove treh slovenskih skladb, ki bi jih radi zapeli. Od tistih, ki želite nastopiti v kategoriji mlajših, pričakujejo, da boste izbirali med otrokom namenjenimi pesmimi.

Prijave pošljite do 8. septembra na naslov: Radio Triglav Jesenice, d.o.o., Trg Toneta Čufarja 4, 4270 Jesenice, s pripisom Za Prvi glasek Gorenjske.

O avdiciji bodo prijavljene obvestili po pošti.

PONEDELJEK, 21. AVGUSTA 2000

TVS 1

7.25 Napovedniki
7.30 TV prodaja
8.00 Utrip
8.20 Zrcalo tedna
8.40 Pomagajmo si, oddaja TV Koper - Capodistria
9.10 Risanka
9.20 Otroška oddaja
9.50 Rdeči grafit
10.25 Klapa zahodnega dela, nizozemska nadaljevanka
10.50 Skrivna Rusija, nempka dokumentarna serija
11.30 Na vrtu, oddaja TV Maribor
11.55 Letališče, angleška dokumentarna serija
12.25 Prvi in drugi
13.00 Poročila, Šport, Vreme
13.10 Vremenska panorama
13.55 Ljudje in zemlja, oddaja TV Maribor
14.45 Polnočni klub
16.00 Dober dan, Koroška
16.30 Poročila, šport, vreme
16.45 Radovedni taček: Uhelj
17.00 Pleme, igrana nanizanka
17.30 Marketing
17.40 Zadnja meja: Andi, angleška dokumentarna serija
18.35 Žrebanje 3 x 3 plus 6
18.45 Risanka
19.00 Kronika
19.25 Marketing
19.30 TV Dnevnik, Šport, Vreme
20.05 Hotel ob Vrbskem jezeru, nemška nanizanka
21.00 Gore in ljudje
21.50 Marketing
22.00 Odmevi
22.20 Kultura
22.25 Šport
22.30 Vreme
22.35 Marketing
22.40 Po Dekameronu
23.25 Kalifornija, ameriški film
1.20 Zadnja meja: Andi, angleška dokumentarna serija, ponovitev

TVS 2

7.30 Vremenska panorama **8.25** Videospotnice **9.00** J.A.G., ameriška nadaljevanka **9.45** Tom Jones, angleška nadaljevanka **10.40** Euronews **13.30** TV Prodaja **14.00** Cik Cak, ponovitev **14.30** Sobotna noč, ponovitev **16.30** Pripravljeni, ponovitev **17.05** Domače obrti na slovenskem: Suhorobarji **17.35** Po skledeh ritma: Sevilja, angleška glasbena serija **18.00** Marketing **18.05** Snežna reka, avstralska nadaljevanka **19.00** Lingo, TV igrica **19.30** Videospotnice **19.55** Marketing **20.00** Jasno in glasno, kontaktna oddaja **21.00** Studio City **22.00** Tajvan: Kdo bo koga?, ameriška dok. oddaja **23.25** Brane Rončel izza odra **0.50** Videospotnice, ponovitev

KANAL A

7.00 Videostrani **7.20** TV prodaja **8.15** Dogodivščine Rokca in Binča, risana serija **8.40** TV prodaja **9.15** Angela, nadaljevanka **10.10** Luz Maria, nadaljevanka, ponovitev **11.00** Oprah show, ponovitev **12.00** Dannyjeve zvezde, vedeževanje v živo **13.00** TV prodaja **13.30** Princ z Bel Aira, humoristična nanizanka **14.00** V Bronxu, nanizanka **15.00** Ricki Lake, pogovorna oddaja **15.55** Oprah show: Denzel Washington **16.50** Angela, nadaljevanka **17.40** Luz Marija, nadaljevanka **18.30** Mamice, humoristična nanizanka **19.00** Jenny, humoristična nanizanka **19.30** Mladoporočenci **20.00** Filmske uspešnice: Top Gun, film **22.00** Profesionalci, nadaljevanka **23.00** Seinfeld, humoristična nanizanka **23.30** Izgnanec, nanizanka **0.30** Ricki Lake, pogovorna oddaja, ponovitev **1.20** Dannyjeve zvezde, vedeževanje, ponovitev **2.20** Video strani

POP TV

6.00 24 ur, ponovitev **9.00** TOP shop, televizijska prodaja **9.30** Tri ženske, mehiška nadaljevanka, ponovitev **10.30** Divji angel, argentinska nadaljevanka, ponovitev **11.30** Labirint strasti, mehiška nadaljevanka, ponovitev **12.30** Policisti s srcem, nanizanka **13.30** Top shop, televizijska prodaja **14.00** Domače kraljestvo, ameriška humoristična nanizanka **14.30** Življenje teče dalje, ameriška nanizanka **15.30** Zakon v Los Angelesu, ameriška nanizanka **16.25** Tri ženske, mehiška nadaljevanka **17.15** Divji angel, argentinska nadaljevanka **18.10** 1, 2, 3 - žrebanje **18.15** Labirint strasti, mehiška nadaljevanka **19.15** 24 ur **20.00** Columbo: Načrt za umor, ameriški film **21.45** Raztresena Ally, ameriška nanizanka **22.30** Na tuj račun, ameriški film **0.15** M.A.S.H., ameriška humoristična nanizanka **0.45** Taksi, ameriška humoristična nanizanka **1.15** 24 ur, ponovitev

GAJBA

9.00 24 ur, ponovitev **9.30** Borzni monitor **15.00** Poletna Živa, ponovitev regionalnega programa **16.00** Moške skrivnosti, ameriška humoristična nanizanka **16.30** Pasji policist, kanadska nanizanka **17.00** Nove dogodivščine Robina Hooda, ameriška nanizanka
18.00 Zvezdne steze: Nova generacija, ameriška nanizanka **19.00** Živa - novice, regionalni program **19.15** Na jug!, kanadska nanizanka **20.00** Rent-a-cop, ameriški film **22.00** Živa - magazin, regionalni program **23.00** Milenium, ameriške nanizanke **23.50** Družina za umret, ameriška humoristična nanizanka **0.20** Pri Addamsovih, ameriška nanizanka **1.00** Pop bazar - video oglasnik

TV 3

13.30 TV Prodaja **15.30** Iz domače skrinje, kontaktna oddaja **17.00** Juke box, kontaktna oddaja **18.30** Mobi TV **19.00** Motor show report, pregled motorističnih športov **19.30** Glasba **20.00** Novice ob osmih **20.10** Politična konferenca, kontaktna oddaja **21.10** Iz domače skrinje, ponovitev **22.40** Juke box, ponovitev **0.10** Novice ob osmih, ponovitev **0.20** TV Prodaja

HTV 1

6.15 Otroški program **7.05** Labirint strasti, mehiška nadaljevanka **7.50** TV koledar **8.00** Dobro jutro Hrvaška **9.55** Poročila **10.00** Poletni izobraževalni program **11.25** Zgodba neke štorklje **11.45** Hihitalci **12.00** Dnevnik **12.20** *TV koledar* **12.35** *Labirint strasti, mehiška nadaljevanka* **13.20** Naravni svet **14.10** Poročila **14.15** Pogum in pravica, ameriška drama **15.55** Poročila za gluhe **15.50** Pripravljeni ali ne?, mladinska nadaljevanka **16.20** Risanka **16.45** Preteklost v sedanjosti **17.30** Hrvaška danes **17.55** Zagrebška panorama **18.20** Kolo sreče **18.55** Risana serija **19.30** Dnevnik **20.10** V zenici sonca, hrvaška dok serija **20.45** Otrokovo zdravje, ameriška drama **22.20** Dnevnik **22.40** Georges de la Tour, dok. film **23.40** Poročila **23.50** Narodov glas, dok. oddaja **0.15** Spletke, ameriški film **1.50** Divji, kanadska drama **4.15** Poletna noč, italijanska satira

HTV 2

8.00 Panorama hrvaških turističnih krajev **13.40** Iz sveta razvedrila **14.10** Zadnji kurir, nemška miniserija **15.50** Anastazija, miniserija **17.20** Guldenburgovi, nadaljevanka **18.05** Stoletja narodov, dok. serija **19.05** Hugo **19.30** Dnevnik **20.10** Kviz **20.30** Čarovnija 2, italijanska nadaljevanka **21.25** Prihaja dr. Beeching, nanizanka **21.50** Trideset vrstic zločina, italijanska miniserija **23.30** Svetovne galerije

AVSTRIJA 1

5.45 Otroški program **7.55** Princ z Bel Aira **8.20** Sam svoj mojster **8.40** Vsi pod isto streho **9.05** Varuška **9.30** Herkul **10.10** Neusmiljen lov, ponovitev ameriškega filma **11.45** Otroški program **14.55** Obalna straža na kolesih **15.40** Deep space nine **16.20** Herkul **17.10** Princ z Bel Aira **17.35** Vsi pod isto streho **18.05** Sam svoj mojster **18.30** Varuška **19.00** Cybill **19.30** Čas v sliki in kultura **20.00** Šport **20.15** Ime rože, ameriški film **22.20** Hiša v Carroll Stretu, ameriška srhljika **0.00** Slamnati mož, britanska kriminalka **1.55** Med ljubeznijo in smrtjo, ponovitev filma **3.50** Hiša v Caroll Stretu, ponovitev filma

AVSTRIJA 2

6.05 Videostrani **7.00** Vreme **7.30** Vremenska panorama **9.00** Čas v sliki **9.05** Nabodeno v Avstriji, kuharski magazin **9.30** Drzni in lepi, ponovitev **10.15** Buddenbrookovi, ponovitev 2. dela nemške čb drame **12.00** Čas v sliki **12.05** Orientacija **12.35** Podoba Avstrije **13.00** Čas v sliki **13.15** Kuharski magazin **13.40** Srečna družina, nemška nanizanka **14.25** Gorski zdravnik **15.15** Drzni in lepi, nadaljevanka **16.00** Oddaja Barbare Karlich **17.00** Čas v sliki **17.05** Dobrodošla, Avstrija **18.50** Posebna oddaja **19.00** Zvezna dežela danes **19.30** Čas v sliki in kultura **19.55** Vreme **20.00** Pogledi od strani **20.15** Podeželski zdravnik **21.05** Tema, magazin **22.00** Čas v sliki **22.30** Srwečanje: kultura **23.15** Prost vstop **0.00** Čas v sliki **0.30** Ljubezen poletne noči, ameriški romantični film **2.20** Pogledi od strani **2.25** Topkapi, ponovitev filma **4.20** Medeni tedni v troje, ponovitev filma

GTV

... 24 UR DNEVNO GORENJSKI TELETEKST - VIDEOSTRANI **18.50** Predstavitveni spot GTV **18.55** GTV priporoča I. **19.00** Poročila Gorenjske 1346 **19.15** Gorenjski glas jutri **19.20** Komercialne reportaže GTV **19.30** Zeleni vodnik, prod. Vi-TEL **19.55** GTV priporoča II **20.00** Kirurgovo srce, 9. oddaja, gost, dr. Borut Geršak **20.25** Olimpijski kotiček (OKS) **20.30** Do zdavja tudi tako v živo na tel. 04/233-11-56 **21.30** GTV priporoča III. **21.35** Komercialne reportaže GTV **21.45** Poročila Gorenjske 1346 **22.00** Gorenjski biseri (Zbilje) **22.30** Kako biti zdrav in zmagovati (SEM) **23.25** Jam SQ - glasbena oddaja **00.25** Gorenjska poročila 1346 **00.40** GTV jutri ... Videostrani
SODELUJTE V KONTAKTNIH ODDAJAH GTV KRANJ - POKLIČITE PO TELEFONU: 233 11 56! PRIDRŽUJEMO SI PRAVICO DO SPREMEMBE PROGRAMA.

LOKA TV

9.00 Napovednik **9.01** Glasbena kapljica **9.05** Prva pomoč - stemeljni postopki oživljanja **9.15** O Samoa **9.30** Grašič Ugrin kvartet **10.10** Nasvidenje ... Raznovrstna obvestila na videostraneh iz oddajnika na Lubniku K51 **20.00** Napovednik **20.01** Spot dneva **20.05** Oglasi **20.10** O Samoa **20.25** Sidney 2000, 4. del **20.35** Tedenski pregled dogodkov, ponovitev **20.40** Grašič Ugrin kvartet **21.20** Kako biti zdrav in zmagovati **21.50** Lahko noč ... Raznovrstna obvestila na videostraneh iz oddajnika na Lubniku K51

TV ŽELEZNIKI

VIDEOSTRANI TV Železniki preko COMPUTER od 17. ure do 19. ure ob glasbeni podlagi Radia Sora. VIDEOSTRANI TV Železniki na videokaseti ob 18., 19.20 in 21. uri. **19.00** Živ žav **20.00** Predstavljamo vam... - zbiratelj starih koles

ATM TV KR. GORA

... Videostrani **18.15** Napovednik dnevnega programa **18.16** EPP blok **18.18** Otvoritev razstave **18.40** Risanka **19.00** Videostrani **20.00** Kronika tedna, ponovitev **20.30** Satelitski program DW **22.00** Videostrani

TV ŠIŠKA

... Videostrani **19.50** Napoved sporeda **20.00** Telemarket **20.05** Popolno zdravje, zdravljenje z alternativno medicino - kontaktna oddaja **22.00** OSHO - otrok nove dobe **22.30** Telemarket **22.40** Napoved sporeda za torek **22.45** Videostrani

IMPULZ KAMNIK

... videostrani TV Impulz **18.55** Začetek programa **19.00** Otroški program **20.15** Za sprostitev **22.15** Videostrani TV Impulz

R KRANJ

5.45 Na današnji dan **5.50** EPP **6.00** Vreme, ceste **6.15** Nočna kronika **6.25** BIO vremenska napoved, sonce, luna **6.30** Telovadba **6.45** Vreme, ceste **6.50** EPP **7.00** Poročila RS **7.30** Čestitka presenečenja **7.40** Pregled tiska **7.50** EPP **8.00** Misel dneva - citat **8.20** Oziramo se **8.30** Izgubljene živali **8.40** Gorenjski kviz **8.50** EPP **9.00** Godan **9.20** Tema dneva **9.50** EPP **10.00** Novice **10.40** Zaposlovanje **10.45** Kaj danes za kosilo **10.50** EPP **11.00** Novice **11.20** Prispevek **11.30** Kviz Radia Kranj **11.45** Temperature doma in po svetu **11.50** EPP **12.30** Osmrtnice **12.40** Prispevek **12.50** EPP **13.00** Pesem tedna **13.10** Bio vremenska napoved **13.15** Izgubljene živali **13.20** Črna kronika **13.50** EPP **14.00** Godan **14.30** Športna oddaja **14.45** Pregled današnjih kulturnih dogodkov **14.50** EPP **15.00** Aktualno **15.15** Vreme, ceste **15.30** Dogodki in odmevi RS **16.10** Napoved **16.20** Prispevek **16.50** EPP **17.00** Novice **17.10** Žito **17.40** Vreme jutri in v prihodnjih dneh **17.50** EPP **18.00** Godan **18.15** Izgubljene živali **18.20** Big bang - 10 zmagovitih **18.50** EPP **19.00** Novice **19.10** Izgubljeni najdeni predmeti **19.20** Napoved jutrišnjega programa Radia Kranj **19.30** Evergreeni **22.00** Glasba

R GORENC

Oddajamo od 5.30 do 22.00 na 88,9 Mhz in 95 Mhz UKV.

R TRIGLAV

00.00 Nočni program **5.40** Oglasi **6.00** Razmere na cestah - AMZ Slovenije **6.15** Vreme (Robert Bohinc) **6.30** Pogled v današnji dan **6.40** Oglasi **6.45** Vreme (Robert Bohinc) **7.00** Druga jutranja kronika **7.30** Halo, porodnišnici **7.40** Oglasi **8.00** Kronika (OKC) Kranj - zadnjih 24 ur **8.05** Jejmo malo, jejmo zdravo", kontaktna oddaja **8.15** Obvestila **8.30** Novice, Pogled v današnji dan **8.40** Oglasi **8.50** Nemogoče je mogoče **9.00** Popevka tedna **9.05** Made in Italy **9.15** Voščila in dobre želje **9.30** Novice **9.40** Oglasi **10.10** Relax **10.30** Včeraj, danes, jutri **10.40** Oglasi **11.00** Aktualno: Kamen spotike **11.15** Olimpijske zanimivosti **11.30** Novice **11.40** Oglasi **11.45** Gorenjska črna kronika **12.00** BBC obvestila, vreme **12.30** Novice **12.40** Oglasi **12.45** Ponedeljkov športni pregled **13.30** Novice, Pogled v današnji dan **13.40** Oglasi **13.45** Dogajanja na cestah v preteklem tednu **14.00** Popevka tedna **14.15** Voščila, dobre želje **14.30** Novice, borzno poročilo **14.40** Oglasi **15.00** Merkurjeva športna stavnica **15.30** Dogodki in odmevi **16.10** Obvestila **16.30** Osmrtnice **16.40** Oglasi **17.00** Vedeževanje **17.30** Včeraj, danes, jutri **17.40** Oglasi **18.00** Pogled v današnji, jutrišnji dan **18.15** Oglasi **18.30** Občinski tednik Kranjska Gora **19.00** Zimzelene melodije in Drago Arijani **19.15** Voščila, Zimzeleni večer **22.00** Večerni glasbeni program

R SORA

5.30 Prva jutranja kronika **5.40** Napoved programa **5.45** Danes godujejo **6.00** Dogodki danes, jutri **6.30** Noč ima svojo moč **6.40** Naš zgodovinski spomin **6.50** Pregled tiska **7.00** Druga jutranja kronika **7.45** Glasbeni trenutki **8.00** Dogodki danes - jutri **8.50** Pregled tiska **9.10** Vaš komentar prosim **9.50** Nasvet za kosilo **10.00** Dogodki danes - jutri **11.00** Oddaja za upokojence **12.00** BBC novice **12.30** Danes godujejo **12.50** Osmrtnice **13.00** Babičin glasbeni coctail **13.50** Pregled tiska **14.30** Brezplačni mali oglasi **14.50** Nasvet za kosilo **14.55** Borza **15.00** Dogodki danes - jutri **15.30** RA Slovenija **16.30** Računalniške novice **16.50** Pregled tiska **17.00** Dogodki danes - jutri **17.30** Obrtniki sebi in vam **18.00** Pozor - počitnice so tu **18.30** Reportaža: Dan teric v Davči **19.00** Radio danes, radio jutri **19.30** Nočni glasbeni program RA Sora

R RGL

KRIM: 100,2 MHz-ŠANCE: 99,5 MHz-LJUBLJANA: 105,1 MHz - 06.00 Dobro jutro **06.15** Novice, ceste, vreme, **06.20** Nočna kronika **6.57** Izbranka tedna **07.00** Horoskop **07.35** Vreme **07.50** Anketa **08.05** Štajerski dogodki **8.30** Jutro je lahko **8.50** Izbor iz RGLovega proograma **09.30** Vaše mnenje o **10.00** Kam danes v Ljubljani **10.30** Šport **11.30** Uganka Rgl **12.00** BBC novice **12.50** Odgovori poslušalcem **13.00** Iz Domžal **13.30** Globus, mednarodni pregled **14.00** Pasji radio **15.00** Rgl obvešča in komentira **15.30** Kulturni utrip **15.45** Črna kronika **16.00** Modni bla bla **17.30** Rum, z Mariem Galuničem **18.57** Izbranka tedna **19.30** Horoskop **19.45** Vreme **19.50** Športni pregled **20.00** Med rjuhami

R OGNJIŠČE

05.00 Dobro jutro **05.15** Vremenska napoved **05.30** Poročila **5.45** Napovednik programa **06.00** Svetnik dneva **06.10** Slomšek nas uči **06.20** Meteorologi o vremenu **06.30** Poročila **06.50** Duhovna misel **07.00** Zvonjenje **07.10** Bim-bam- bom **7.20** Kličemo 113 **07.30** Poročila, osmrtnice, obvestila **07.45** Poročilo o stanju na cestah - AMZS **7.50** Meteorologi o vremenu **08.00** Kmetijski nasvet **08.45** Spominjamo se **09.00** Poročila **10.00** Poročila **11.00** Poročila in Vaša pesem **12.00** Zvonjenje, ponovitev duhovne misli **12.15** Voščilo prijateljem RO **12.30** Poročila, osmrtnice, obvestila **12.50** Koledar prireditev **14.00** Poročila **14.20** Kulturni utrinki **15.00** Informativna oddaja, vreme, stanje na cesti, osmrtnice, obvestila **15.50** Ponovitev Svetnik dneva **16.00** Glasbena voščila **18.00** Poročila in Vaša pesem **18.15** Izbor Vaše pesmi (Ivan Hudnik) **19.00** Radio Glas Amerike (VOA) in poročila **19.45** Otroška pesem tedna in zgodba za lahko noč **19.55** Napovednik programa za jutri **20.00** Radio Vatikan **20.25** Odlomek Sv. pisma **20.30** Prijatelji radia Ognjišče (Franci Trstenjak) **22.00** Mozaik dneva **22.25** Slomšek nas uči **22.30** Ponovitev nedeljske oddaje Sakralna glasba **3.30** Nočni glasbeni program

KINO

CENTER amer. akcij. kom. OPOLDANSKI OBRAČUN ob 18.30 in 20.30 uri **STORŽIČ** prem. amer. kom. ZVESTOBA DO GROBA ob 19. uri, amer. kom. TIHI GLAS ob 21. uri **ŽELEZAR** amer. akcij. drama PATRIOT ob 17.30 in 20.30 uri

TOREK, 22. AVGUSTA 2000

TVS 1

7.20 Napovedniki
7.25 TV Prodaja
7.55 Kultura
8.00 Odmevi
8.20 Mostovi
8.50 Denver - poslednji dinozaver, risana nanizanka
9.15 Radovedni taček: Uhelj
9.30 Štirideset zelenih slonov, igrana nanizanka
9.50 Tuja nanizanka
10.15 Zadnja meja: Andi, angleška dok. serija
11.10 Velika imena malega ekrana: 8. oddaja - Vili Vodopivec
12.00 Hotel ob Vrbskem jezeru, nemška nanizanka
13.00 Poročila, Šport, Vreme
13.10 Alica, evropski kulturni magazin
13.35 Gore in ljudje, ponovitev
14.25 Simfoniki RTVS - G. Mahler: 8. Simfonija "Simfonija tisočev"
16.00 Prisluhnimo tišini
16.30 Poročila, vreme, šport
16.45 T. Partljič - E. Maurer: Srce igrač, gledališka mladinska igra
17.00 Moje mestece, kanadska nanizanka
17.20 Marketing
17.45 Veliki Egipčani, ameriška dokumentarna serija
18.45 Risanka
18.55 Marketing
19.00 Kronika
19.25 Marketing
19.30 TV Dnevnik, šport, vreme
20.05 Na morje, avstralska nadaljevanka
20.55 Marketing
21.00 Aktualne teme
21.50 Marketing
22.00 Poročila, šport, vreme
22.40 Po Dekameronu
23.25 Beli hram, francoska drama
0.00 Umazana pot navzgor, nemška drama
1.00 Veliki Egipčani, ameriška dok. serija, ponovitev

TVS 2

7.30 Vremenska panorama **8.25** Videospotnice **9.00** Z zemlje na luno, ameriška nanizanka **9.45** Snežna reka, avstralska nadaljevanka **10.30** Jasno in glasno, kontaktna oddaja **11.25** Euronews **12.45** TV prodaja **13.20** Nove pustolovščine Nicholasa Hulota, francoska dokumentarna serija **14.05** Tajvan: Kdo bo koga?, angleška dok. oddaja **15.30** Lahko bi bilo zadnjič, angleški film **17.00** Studio city **18.05** Gimnazija strtih src, avstralska nadaljevanka **19.00** Noro zaljubljena, ameriška nanizanka **19.30** Videospotnice **20.05** Jaz sem nor, jaz sem zmeden, jaz sem zloben - portret ekspresionista Jamesa Ensorja, francoska dok. oddaja **21.00** Policaja, francoski film, 2., zadnji del **22.30** Pummaro, italijanski film **0.05** Svet poroča **0.35** Videospotnice

KANAL A

7.00 *Video strani* **7.20** *TV Prodaja* **8.15** *Dogo*divščine Rocka in Binča, risana serija **8.40** TV prodaja **9.15** Angela, nadaljevanka **10.10** Luz Maria, nadaljevanka, ponovitev **11.00** Oprah show, ponovitev **12.00** Atlantis, ponovitev **13.00** TV Prodaja **13.30** Princ z Bel Aira, nanizanka **14.00** V Bronxu, humoristična nanizanka **15.00** Ricky Lake, pogovorna oddaja **15.55** Oprah Show: Tina Turner **16.50** Angela, nadaljevanka **17.40** Luz Maria, nadaljevanka **18.30** Mamice, humoristična nanizanka **19.00** Jenny, humoristična nanizanka **19.30** Zmenkarije **20.00** Pogrešani v akciji 3, film **22.00** Mesto zločina, nanizanka **23.00** Seinfeld, humoristična nanizanka **23.30** Izgnanec, nanizanka **0.20** Ricki Lake, pogovorna oddaja, ponovitev **1.20** Dannyjeve zvezde, vedeževanje, ponovitev **2.20** Video strani

POP TV

6.00 24 ur, ponovitev **9.00** Top shop, televizijska prodaja **9.30** Tri ženske, nadaljevanka, ponovitev **10.30** Divji angel, nadaljevanka, ponovitev **11.30** Labirint strasti, mehiška nadaljevanka **12.30** **Policisti s srcem, nanizanka** **13.30** Top shop, televizijska prodaja **14.00** Domače kraljestvo, ameriška humoristična nanizanka **14.30** Življenje teče dalje, ameriška nanizanka **15.30** Zakon v Los Angelesu, ameriška nanizanka **16.25** Tri ženske, mehiška nadaljevanka **17.15** Divji angel, argentinska nadaljevanka **18.10** 1, 2, 3 - žrebanje **18.15** Labirint strasti, mehiška nadaljevanka **19.15** 24 UR **20.00** Resnične zgodbe: Drugi otroci, ameriški film **21.45** Razresena Ally, ameriška nanizanka **22.30** Ne meč'te se stran, ameriški film **0.15** M.A.S.H., nanizanka **0.45** Taksi, ameriška humoristična nanizanka **1.15** 24 ur, ponovitev

GAJBA

9.00 24 ur, ponovitev **9.30** Borzni monitor **15.00** Živa - magazin, ponovitev regionalnega programa **16.00** Moške skrivnosti, ameriška humoristična nanizanka **16.30** Pasji policist, kanadska nanizanka **17.00** Nove dogodivščine Robina Hooda, ameriška nanizanka **18.00** Zvezdne steze: Nova generacija **19.00** Živa - novice, regionalni program **19.15** Na jug!, kanadska nanizanka **20.10** Maščevalna sila, ameriški film **22.00** Živa - magazin, regionalni program **23.00** Milenium, ameriška nanizanka **23.50** Družina za umret, ameriška humoristična nanizanka **0.20** Pri Addamsovih, ameriška nanizanka **1.00** Pop bazar - video glasnik

TV 3

13.00 TV Prodaja **15.00** Mobi TV **15.30** Iz domače skrinje, ponovitev **17.00** Juke box, ponovitev **18.30** Tu mač, oddaja o ekstremnih športih **19.00** Mobi TV **19.30** Glasba **20.00** Novice ob osmih **20.10** Popotovanja z Janjnom, kontaktna oddaja **21.10** Iz domače skrinje **22.30** Avtodrom **23.00** Juke box **0.30** Novice ob osmih, ponovitev **0.40** Mobi TV **1.00** TV Prodaja

HTV 1

6.15 Otroški program **7.00** Labirint strasti, mehiška nadaljevanka **7.50** TV koledar **8.00** Dobro jutro, Hrvaška **10.00** Poročila **10.05** Poletni izobraževalni program **11.30** Glasbena duša Hrvatov **12.00** Dnevnik **12.20** TV koledar **12.35** Labirint strasti, mehiška nadaljevanka **13.20** Dok. serija **14.10** Poročila **14.20** *Otrokovo zdravje, ameriška drama* **15.50** *Poročila* za gluhe **15.55** Omišaljska stomorina, dok. oddaja **16.30** Prizma **17.30** Hrvaška danes **18.20** Kolo sreče **18.55** Mogočni Max, risana serija **19.30** Dnevnik **20.10** Pustolovščina na Hrvaškem **20.45** Princ osvaja Ameriko, ameriška komedija **22.40** Dnevnik **22.45** Kako se je spreminjala ameriška zunanja politika, dok. film **23.35** Poročila **23.45** Obraz zla, ameriški film **1.15** Policistka, italijanskakomedija **2.55** Veliki narodi **3.55** Lepota hudiča, francoska drama

HTV 2

8.00 Panorama hrvaških turističnih krajev **13.20** Zadnji kurir, nemška miniserija **15.00** Kapitan James Cook, nadaljevanka **15.50** Misija: Zvezde, ameriška nanizanka **17.20** Guldenburgovi, nadaljevanka **18.05** Stoletje narodov, dok. serija **19.00** Hugo **19.30** Dnevnik **20.10** Kviz **20.30** Čarovnija 2, italijanska nadaljevanka **21.20** Newyorška policija, ameriška nanizanka **22.05** V krvi, dok. serija **22.55** Podobe, drama **0.35** Mojstrovine svetovnih galerij

AVSTRIJA 1

5.40 Otroški program **7.50** Princ z Bel Aira **8.10** Sam svoj mojster **8.35** Vsi pod isto streho **9.00** Varuška **9.25** Herkul **10.05** Zadnji dnevi raja, ponovitev filma **11.45** Otroški program **14.55** Obalna straža na kolesih **15.40** Herkul **17.10** Princ z Bel Aira **17.35** Vsi pod isto streho **18.05** Sam svoj mojster **18.30** Varuška **19.00** Cybill **19.30** Čas v sliki in kultura **19.55** Vreme **20.00** Šport **20.15** Poročena z morilcem, ameriški film **21.50** Nespodobno poželenje, film **23.25** Škandal v mornarici, ameriška resnična zgodba **0.55** Erotični dnevnik **2.15** Poročena z morilcem, ponovitev ameriškega filma **3.45** Škandal v mornarici, ponovitev filma **5.15** Nenadoma Susan, ponovitev

AVSTRIJA 2

6.00 Videostrani **7.00** Vreme **7.30** Vremenska panorama **9.00** Čas v sliki **9.05** Kuharski magazin **9.30** Drzni in lepi, ponovitev **10.10** Adieu, zbogom, goodby, ponovitev filma **11.45** Vreme **12.00** Čas v sliki **12.05** Evro avstrija, ponovitev **12.30** Štajerska - delikatesa Avstrije, dok. oddaja **13.00** Čas v sliki **13.15** Kuharski magazin **13.40** Srečna družina **14.25** Gorski zdravnik **15.15** Drzni in lepi **16.00** Oddaja Barbare Karlich **17.00** Čas v sliki **17.05** Dobrodošla Avstrija **19.00** Zvezna dežela danes **19.30** Čas v sliki/Kultura **19.45** Vreme **19.55** Money maker **20.00** Pogledi od strani **20.15** Univerzum **21.05** Poročilo, politični magazin **22.00** Čas v sliki **22.30** Na prizorišču, reportaža **23.05** Po dolgem in počez **0.00** Čas v sliki **0.30** Cybill **0.50** Nenadoma Susan **1.20** Univerzum **2.05** Pogledi od strani **2.10** Ljubezen poletne noči, ponovitev filma **4.05** Dobrodošla, Avstrija

GTV

18.50 *Predstavitveni spot GTV* **18.55** *GTV pri*poroča I. **19.00** Poročila Gorenjske 1347 **19.15** Kako popraviti to in ono **19.30** Adrenalin za vsak dan, 12. oddaja **19.55** GTV priporoča II **20.00** Utrip Kranja z Rafkom **20.15** SQ - JAM, zabavno-glasbena oddaja **21.05** Kanonade: (Ajda Lesjak - Kalan) **21.40** GTV priporoča III **21.45** Gorenjska poročila 1347 **22.00** Vesele tačke, prod. TV Celje **22.25** Olimpijski kotiček, OKS **22.30** Ajd, dijo - računi Prod. Teve Pika **23.00** Zeleni vodnik, prod Vi-tel. **23.25** Olimpijski kotiček OKS **23.30** NZ glasba iz arhiva GTV **00.00** Gorenjska poročila 1347 **00.15** GTV jutri ... Videostrani
SODELUJTE V KONTAKTNIH ODDAJAH GTV KRANJ - POKLIČITE PO TELEFONU: 233 11 56! PRIDRŽUJEMO SI PRAVICO DO SPREMEMBE PROGRAMA.

LOKA TV

9.00 Napovednik **9.01** Glasbena kaplica **9.05** Tedenski pregled dogodkov, ponovitev **9.25** Motorsport Mundial **9.55** Nasvidenje ... Raznovrstna obvestila na videostraneh iz oddajnika na Lubniku K51 **20.00** Napovednik **20.01** Spot dneva **20.05** Oglasi **20.10** Prva pomoč - temeljni postopki oživljanja **20.20** Iz produkcije ZLTV - Moj video **20.50** Film **22.30** Lahko noč ... Raznovrstna obvestila na videostraneh iz oddajnika na Lubniku K51

TV ŽELEZNIKI

VIDEOSTRANI TV Železniki preko COMPUTER od 17. ure do 19. ure ob glasbeni podlagi Radia Sora. VIDEOSTRANI TV Železniki na videokaseti ob 18., 19.20 in 21. uri preko VCR. 19.00 BOOM - glasbena oddaja **19.15** Lenzing - Lyocell (Filmservice Network **20.00** Predstavljamo vam - mojster domače obrti **20.50** Brez komentarja

ATM TV KR. GORA

... Videostrani **18.15** Napovednik dnevnega programa **18.16** EPP blok **18.18** Torkov športni pregled **18.38** Otvoritev razstave, ponovitev **19.00** Risanka **19.15** Videostrani **20.00** Med notami, kontaktna oddaja (tel. v studiu 04/58-85-150) **21.00** Satelitski program Deutsche Welle **22.00** Videostrani

TV ŠIŠKA

... Videostrani **19.50** Napoved sporeda **20.00** Telemarket **20.05** 3, 2, 1 GREMO - oddaja domače zabavne glasbe z gosti v živo iz studia **21.30** Telemarket **21.40** Napoved sporeda za sredo **21.45** Videostrani

IMPULZ KAMNIK

18.55 Začetek programa **18.00** Športne novice **18.15** Otroški program **18.45** TV ponudba **19.00** Športne novice **19.10** Otroški program **20.00** ATM predstavlja - oddaja o avtomobilizmu **20.45** Športne novice **20.55** Film **22.30** Videostrani TV Impulz

R KRANJ

5.30 Napoved **5.45** Na današnji dan **5.50** EPP **6.00** Vreme, ceste **6.15** Nočna kronika **6.25** BIO vremenska napoved **6.45** Vreme, ceste **6.50** EPP **7.00** Poročila RS **7.30** Čestitka presenečenja **7.40** Pregled tiska **7.50** EPP **8.00** Misel dneva - citat **8.20** Oziramo se **8.30** Izgubljene živali **8.40** Gorenjski kviz **8.50** EPP **9.00** Godan **9.20** Tema dneva **9.50** EPP **10.40** Zaposlovanje **10.45** Kaj danes za kosilo **10.50** EPP **11.00** Novice **11.10** Prodaja rabljenih vozil **11.30** Kviz Radia Kranj **11.45** Temperature doma in po svetu **11.50** EPP **12.00** Novice **12.30** Osmrtnice **12.40** Prispevek **12.50** EPP **13.00** Pesem tedna **13.10** Bio vremenska napoved **13.15** Izgubljene živali **13.20** Tudi jeseni je lepo **13.40** Zanimivosti **13.50** EPP **14.00** Godan **14.30** Borzni komentar **14.45** Pregled današnjih kulturnih dogodkov **14.50** EPP **15.00** Aktualno **15.15** Vreme, ceste **15.30** Dogodki in odmevi RS **16.20** Prispevek **16.50** EPP **17.00** Novice **17.10** Zanimivosti **17.20** Prispevek: **17.40** Vreme jutri in v prihodnjih dneh **17.50** EPP **18.00** Godan **18.15** Izgubljene živali **18.20** Računališke novice **18.40** Zanimivosti **18.50** EPP **19.00** Novice **19.10** Izgubljeni, najdeni predmeti **19.20** Napoved jutrišnjega programa radia Kranj **19.30** 911 turbo **19.30** Glasba

R GORENC

Oddajamo od 5.30 do 22:00 na 88,9 in 95 Mhz UKV.

R TRIGLAV

00.00 Nočni glasbeni program **6.00** Dobro jutro, Razmere na cestah **6.15** Vreme Robert Bitenc **6.30** Pogled v današnji dan **6.45** Vreme (Robert Bohinc) **7.00** Druga jutranja kronika **7.23** Nadaljevanje jutranjega programa **7.30** Halo, porodnišnici **7.35** Danes v Dnevniku **7.40** Oglasi **8.00** Kronika OKC Kranj - zadnjih 24 ur **8.15** Obvestila, vsebina Gorenjskega glasa **8.30** Novice, Pogled v današnji dan **8.43** Oglasi **9.00** Popevka tedna **9.30** Novice **9.40** Oglasi **10.05** Uvod, napovednik **10.30** Novice **10.40** Oglasi **11.00** Aktualno **11.30** Novice **11.40** Oglasi **11.59** Oglas **12.00** BBC novice, vreme **12.10** Obvestila, osmrtnice **12.30** Novice **12.40** Oglasi **13.30** Novice, Pogled v današnji dan **13.40** Oglasi **14.00** Popevka tedna **14.15** Obvestila **14.30** Novice **14.40** Oglasi **15.00** Aktualno **15.30** Dogodki in odmevi **16.10** Pozdrav **16.30** Obvestila, osmrtnice **16.40** Oglasi **17.30** Včeraj, danes, jutri - informativna oddaja **17.40** Oglasi **18.00** Pogled v jutrišnji dan **18.15** Oglasi **18.30** Tednik občine Bohinj **19.30** Lestvica "12 izpod Triglava" **21.00** Ura za sanjarjenje **22.00** Večerni glasbeni program

R SORA

5.30 Prva jutranja kronika **5.40** Napoved programa **5.45** Danes godujejo **6.00** Dogodki *danes, jutri* **6.15** *Naš jutranji gost* **6.30** *Noč ima svojo moč* **6.40** *Naš zgodovinski spomin* **6.50** Pregled tiska **7.00** Druga jutranja kronika RA Slovenija **7.30** Minutka za uganko **7.45** Glasbeni trenutki z ... **8.00** Dogodki danes, jutri **9.00** Ponovitev jutranjega pogovora **9.30** Črna kronika **9.50** Nasvet za kosilo **10.00** Dogodki danes, jutri **10.30** Pogled v zvezde **11.00** Vrelci zdravja in lepote **12.00** BBC novice **12.30** Danes godujejo **12.50** Osmrtnice **13.00** Babičin glasbeni coctail **13.50** Pregled tiska **14.30** Brezplačni mali oglasi **14.50** Nasvet za kosilo **15.00** Dogodki danes, jutri **15.30** RA Slovenija **16.50** Pregled tiska **17.00** Novice **17.30** Z mikrofonom na pot **19.00** Radio danes, radio jutri **19.30** Nočni glasbeni program RA Sora

R RGL

KRIM: 100,2 MHz-ŠANCE: 99,5 MHz-LJUBLJANA: 105,1 MHz
6.00 Dobro jutro **6.15** Novice, ceste, vreme **6.20** Nočna kronika **6.57** **Izbranka tedna** **7.00** Horoskop **7.35** Vreme **7.50** Anketa **8.05** Štajerski dogodki **8.30** Jutro je lahko **8.50** Izbor iz RGLovega programa **9.30** Vaše mnenje o **10.05** Kam danes v Ljubljani **10.30** Tema RGL **11.30** Uganka RGL **12.00** BBC novice **12.50** Odgovori poslušalcem **12.57** Izbranka tedna **13.05** Iz tujega tiska **13.30** Kamniške novice **14.00** Pasji radio **14.20** Gospodarske novice **15.00** RGL obvešča, komentira **15.30** Kulturni utrip **15.45** Črna kronika **16.00** Na sceni **16.45** Osir **17.30** Živalski program **18.00** S Sašo Einsiedler **19.00** Izbranka tedna **19.30** Horoskop **19.40** Športni pregled **19.50** Vreme **20.00** Dosjeji z Bojanom Travnom

R OGNJIŠČE

05.00 Dobro jutro **05.15** Vremenska napoved **05.30** Poročila **5.45** Napovednik programa **06.00** Svetnik dneva **06.10** Slomšek nas uči **06.20** Meteorologi o vremenu **06.30** Poročila **06.50** Duhovna misel **07.00** Zvonjenje **07.10** Bim-bam- bom **7.20** Kličemo 113 **07.30** Poročila, osmrtnice, obvestila **07.45** Poročilo o stanju na cestah - AMZS **7.50** Meteorologi o vremenu **08.00** Kmetijski nasvet **08.45** Spominjamo se **09.00** Poročila **10.00** Poročila **11.00** Poročila in Vaša pesem **12.00** Zvonjenje, ponovitev duhovne misli **12.30** Poročila, osmrtnice, obvestila **12.50** Koledar prireditev **13.00** O zdravju (vsak 2. in 4. Torek) **14.00** Poročila **14.20** Kulturni utrinki **15.00** Informativna oddaja, vreme, stanje na cesti, osmrtnice, obvestila **15.50** Ponovitev Svetnik dneva **16.00** Glasbena voščila **17.00** Sport na radiju Ognjišče (do 19.00) **18.00** Poročila in Vaša pesem **19.00** Radio Glas Amerike (VOA) in poročila **19.45** Otroška pesem tedna in zgodba za lahko noč **19.55** Napovednik programa za jutri **20.00** Radio Vatikan **20.25** Odlomek Sv. pisma **20.30** Sončna pesem **22.00** Mozaik dneva **22.25** Slomšek nas uči **22.30** Ponovitev opoldanske oddaje O zdravju **23.30** Nočni glasbeni program

KINO

CENTER amer. akcij. kom. OPOLDANSKI OBRAČUN ob 18.30 in 20.30 uri **STORŽIČ** amer. kom. TIHI GLAS ob 19. uri, prem. amer. kom. ZVESTOBA DO GROBA ob 21. uri **ŽELEZAR** Danes zaprto! **ŠKOFJA LOKA** zgod. spekt. PATRIOT ob 20.30 uri

PanoRama

SREDA, 23. AVGUSTA 2000

TVS 1

7.20 Napovedniki
7.25 TV prodaja
7.55 Kultura
8.00 Odmevi
8.20 Dober dan, Koroška
8.50 Babar, risana nanizanka
9.15 Fliper in lopatka, risana nanizanka
9.40 Srce igrač, ponovitev mladinske gledališke igre
10.10 Moje mestece, kanadska nanizanka
10.25 Neizprosna divjina, angleška poljudnoznanstvena serija
11.10 Veliki Egipčani, ameriški dokumentarna serija
12.05 Na morje, avstralska nadaljevanka
12.55 Marketing
13.00 Poročila, Šport, Vreme
13.10 Vremenska panorama
13.35 Modra puščica, italijanski film
15.05 Aktualne teme
16.00 Mostovi
16.30 Poročila, šport, vreme
16.45 Pod klobukom
17.45 Šola preživetja, angleška poljudnoznanstvena serija
18.45 Risanka
18.55 Marketing
19.00 Kronika
19.25 Marketing
19.30 TV Dnevnik, Šport, Vreme
20.05 Sedmi pečat: Avstralski film
22.00 Odmevi
22.20 Kultura
22.25 Šport
22.30 Vreme
22.40 Po Dekameronu
23.25 Glasbeni sen - Ansambel Concordia, 2. del
0.50 Šola preživetja, angleška poljudnoznanstvena serija

TVS 2

7.30 Vremenska panorama 8.25 Videospotnice 9.00 Med zemljo in morjem, francoska nadaljevanka 9.55 Gimnazija strtih src, avstralska nadaljevanka 10.40 Pummaro, italijanski film 12.15 Jaz sem nor, jaz sem zmeden, jaz sem zloben, ponovitev francoske dok. oddaje 13.00TV Prodaja 13.35 Euronews 15.00 Druga godba 16.10 Step, ameriški film, ponovitev 18.00 Marketing 18.05 Prostost, francoska nadaljevanka 19.00 Gizdalin, angleška nanizanka 19.30 Videospotnice 20.05 Toti Big band, oddaja TV Maribor 20.55 Dokumentarna oddaja 21.45 Berlinske ulice, nemška nanizanka 23.15 Verjamem vate, angleški čb film, ponovitev 0.50 Videospotnice, ponovitev

KANAL A

7.00 Video strani 8.15 Dogodivščine Rokca in Binča, risana serija 8.40 TV prodaja 9.15 Angela, nadaljevanka 10.10 Luz Marija, nadaljevanka 11.00 Oprah show, ponovitev 12.00 Dannyjeve zvezde, vedeževanje v živo 13.00 TV Prodaja 13.30 Princ z Bel Aire 14.00 V Bronxu, nanizanka 15.00 Ricki Lake, pogovorna oddaja 15.55 Oprah Show: Meg Ryan, Diane Keaton, Lisa Kudrow 16.50 Angela, nadaljevanka 17.40 Luz Maria, nadaljevanka 18.30 Mamice, humoristična nanizanka 19.00 Jenny, humoristična nanizanka 19.30 Mladoporočenci 20.00 Moj film: Film po izboru gledalcev; Izganjalci duhov 2; Krik v daljavi; Telesni stražar 22.20 Vsi županovi možje, humoristična nanizanka 22.50 Will in Grace, humoristična nanizanka 23.20 Seinfeld, humoristična nanizanka 23.50 Izgnanec, nanizanka 0.50 Ricki Lake, pogovorna oddaja, ponovitev 1.45 Dannyjeve zvezde, vedeževanje, ponovitev 2.45 Video strani

POP TV

6.00 24 ur, ponovitev 9.00 TOP shop, televizijska prodaja 9.30 Tri ženske, nadaljevanka, ponovitev 10.30 Divji angel, nadaljevanka, ponovitev 11.30 Labirint strasti, mehiška nadaljevanka 12.30 Policisti s srcem, nanizanka 13.30 Top shop, televizijska podaja 14.00 Domače kraljestvo, ameriška humoristična nanizanka 14.30 Življenje teče dalje, ameriška nanizanka 15.30 Zakon v Los Angelesu, ameriška nanizanka 16.25 Tri ženske, mehiška nadaljevanka 17.15 Divji angel, argentinska nadaljevanka 18.10 1, 2, 3 - žrebanje 18.15 Labirint strasti, mehiška nadaljevanka 19.15 24 UR 20.00 TV kriminalka: Pobegli kaznjenec, ameriški film 21.45 Raztresena Ally, ameriška nanizanka 22.30 Zlati otrok, ameriški film 0.15 M.A.S.H., ameriška humoristična nanizanka 0.45 Taksi, ameriška humoristična nanizanka 1.15 24 ur, ponovitev

GAJBA

9.00 24 ur, ponovitev 9.30 Borzni monitor 15.00 Živa - magazin, ponovitev 16.00 Moške skrivnosti, ameriška humoristična nanizanka 16.30 Pasji policist, kanadska nanizanka 17.00 Nove dogodivščine Robina Hooda, ameriška nanizanka 18.00 Sinbadove pustolovščine, ameriška nanizanka 19.00 Živa - novice, regionalni program 19.15 Na jug!, kanadska nanizanka 20.10 Kolo sreče, ameriški film 22.00 Živa - magazin, regionalni program 23.00 Milenium, ameriška nanizanka 23.50 Družina za umret, ameriška humoristična nanizanka 0.20 Pri Addamsovih, ameriška nanizanka
1.00 Pop bazar - video oglasnik

TV 3

13.00 TV Prodaja 15.00 Mobi TV 15.30 Iz domače skrinje, ponovitev 17.00 Juke box, ponovitev 18.30 Štiri tačke, oddaja o živalih, ljudeh in naravi 19.00 Ključ 19.30 Glasba 20.00 Novice ob osmih 20.10 Brez ovir z Jano 21.10 Iz domače skrinje 22.30 Mobi TV 23.00 Juke box 0.30 Novice ob osmih, ponovitev 0.40 Mobi TV 1.00 TV Prodaja

HTV 1

6.15Otroški program 7.05 Labirint strasti, mehiška nadaljevanka 7.50 TV koledar 8.00 Dobro jutro, Hrvaška 10.00 Poletni izobraževalni program 11.30 Skrivnostni ulomek 12.00 Dnevnik 12.20 TV koledar 12.35 Labirint strasti, mehiška nadaljevanka 13.20 V krvi, dok. serija 14.10 Poročila 14.20 Hadleyjev upor, ameriška drama 15.55 Poročila za gluhe 16.00 Ljubitelji živali, mladinska dok. serija 16.25 Pritožba je dovoljena, mladinska dok. oddaja 17.00 33. Mednarodno folklorno srečanje 17.30 Hrvaška danes 18.20 Kolo sreče 18.50 Risana serija 19.15 Loto 19.30 Dnevnik 20.10 Pustolovščina na Hrvaškem 20.45 Lepa naša, dok. oddaja 21.15 Kulturno poletje 22.15 TV razstava 22.25 Dnevnik 22.45 Donatski večeri 0.35 Poročila 0.40 Impomptu, angleška drama 2.25 Dobrodošla v Nemčiji, nemška drama 4.05 Kako se je menjala ameriška zunanja politika, dok. oddaja 4.35 Razpoke, švedska drama

HTV 2

8.00 Panorama hrvaških turističnih krajev 14.00 Glasovi demokrazije - kako se je menjala ameriška zunanja politika, dok. oddaja 14.30 Izziv 15.00 Razkošje, francoska nadaljevanka 16.35 Gol, nadaljevanka 17.20 Guldenburgovi, nadaljevanka 18.05 Stoletja narodov, dok. serija 19.00 Hugo 19.30 Dnevnik 19.30 Dnevnik 20.10 Kviz 20.30 **Čarovnija 2, italijanska nadaljevanka** 21.20 2.4 otroka, ameriška nanizanka 21.45 Zakon molčečnosti, kanadska nanizanka 22.35 Velikodekle, francoska drama 23.55 Svetovne galerije

AVSTRIJA 1

5.45 Otroški program 7.55 Princ z Bel Aira 8.20 Sam svoj mojster 8.40 Vsi pod isto streho 9.10 Varuška 9.30 Herkul, ponovitev 10.15 Columbo: Labodji spev, ponovitev ameriške kriminalke 11.45 Otroški program 14.55 Obalna straža ponoči 15.40 Deep Space Nine 16.25 Herkul 17.10 Princ z Bel Aira 17.35 Vsi pod isto streho 18.05 Sam svoj mojster 18.30 Varuška 19.00 Cybill 19.25 Money maker 19.30 Čas v sliki 19.53 Vreme 19.55 Money maker 20.00 Šport 20.15Nogomet: Liga prvakov 22.50 Ardeni1944 - Zadnja bitka, ameriška vojna drama 1.00 Vlak, vojna drama 3.10 Ime rože, ponovitev 5.15 Cybill, ponovitev

AVSTRIJA 2

6.20 Video strani 7.00 Vreme 7.30 Vremenska panorama 9.00 Čas v sliki 9.05 Kuharski magazin 9.30 Drzni in lepi 10.10 Stric Fliser, ponovitev filma 11.35 salve smeha 11.45 Vreme 12.00 Čas v sliki 12.05 Zveneča Avstrija, ponovitev 13.00 Čas v sliki 13.15 Kuharski magazin 13.40 Srečna družina 14.25 Gorski zdravnik 15.15 Drzni in lepi 16.00 Oddaja Barbare Karlich 17.00 Čas v sliki 17.05 Dobrodošla, Avstrija 18.50 Loto 19.00 Zvezna dežela danes 19.30 Čas v sliki 19.45 Vreme 20.00 Pogledi od strani 20.15 Vse moje hčere, nemška družinska nanizanka 21.45 Pogledi od strani 22.00 Čas v sliki 22.30 Vrelišče 23.15 Avstrija - Naše stoletje, dok. serija 0.05 Čas v sliki 0.35 Apropos 1.05 Nenadoma Susan 1.25 Na prizorišču 1.55 Pogledi od strani 2.00 Mednarodno poročilo 2.45 Simfonija srca, ameriška drama

GTV

... 24 UR DNEVNO GORENJSKI TELETEKST ... Videostrani 18.50 Predstavitveni spot GTV 18.55 GTV priporoča I. 19.00 Gorenjska poročila 1348 19.15 Počitniški utrinki 19.30 Gorenjske grče, Alojz Lotrič, ponovitev 19.55 GTV priporoča II 20.00 Jesenice na GTV - Nič več težav z Žlindro 20.25 Industrijski inkubator 20.40 Ribiški tabor na J. Rovtu 20.55 Razvojna strategija Jesenic 21.10 Mreža 21.40 GTV priporoča III 21.45 Poročila Gorenjske 1348 22.00 Vesele tačke, prod. TV Celje 22.30 SQ JAM 23.30 Kirurgovo srce, ponovitev 5. dela 00.00 Gorenjska poročila 1348 00.15 Tv prodaja, GTV jutri ... Videostrani
SODELUJTE V KONTAKTNIH ODDAJAH GTV KRANJ - POKLIČITE PO TELEFONU: 233 11 56! PRIDRŽUJEMO SI PRAVICO DO SPREMEMBE PROGRAMA.

LOKA TV

9.00 Napovednik 9.01Glasbena kapljica 9.05 Risani film: Mala morska deklica 9.55 Kako biti zdrav in zmagovati 10.25 Nasvidenje ... Raznovrstna obvestila na videostraneh iz oddajnika na Lubniku K 51,

TV ŽELEZNIKI

VIDEOSTRANI TV Železniki preko COMPUTER od 17. ure do 19. ure ob glasbeni podlagi Radia Sora. VIDEOSTRANI TV Železniki preko VCR ob 18., 19.20 in 21. uri preko VCR.
18.00 Risani film 19.20 Iz arhiva 20.00 Športna oddaja 20.50 Brez komentarja

ATM TV KR. GORA

... Videostrani... 18.15 Napovednik dnevnega programa 18.16 EPP blok 18.18 SQ Jam 19.10 Risanka 19.15 Videostrani 20.00 Iz arhiva 20.30 Satelitski program DW 22.00 Videostrani

TV ŠIŠKA

... Videostrani 20.00 Napoved sporeda 20.05 Večer z BIOHIRONOM (Emil Kušec) - kontaktna oddaja 21.30 Ananda - iz cikla predavanja v Ljubljani 22.30 Napoved sporeda za četrtek 22.35 Video strani

IMPULZ KAMNIK

... Videostrani TV Impulz 18.55 Začetek programa 19.00 Lokalne novice 19.15 S.E.M. - Kako ostati zdrav in zmagovati - oddaja Rudija Klariča 19.50 Videospoti 20.00 Lokalne novice, ponovitev 20.15 Film 21.50 ATV predstavlja - ponovitev 22.30 Lokalne novice, ponovitev 22.40 Videostrani TV Impulz

R KRANJ

5.30 Napoved 5.45 Na današnji dan 5.50 EPP 6.00 Vreme, ceste 6.15 Nočna kronika 6.25 Bio vremenska napoved 6.30 Telovadba 6.45 Vreme, ceste 6.50 EPP 7.00 Poročila RS 7.30 Čestitka presenečenja 7.40 Pregled tiska 7.50 EPP 8.00 Misel dneva - citat 8.20 Oziramo se 8.30 Izgubljene živali 8.40 Gorenjski kviz 8.50 EPP 9.00 Godan 9.20 Tema dneva: 9.50 EPP 10.00 Novice 10.20 Ponudba nepremičnin 10.40 Zaposlovanje 10.45 Kaj danes za kosilo 10.50 EPP 11.00 Novice 11.10 Prispevek 11.30 Kviz Radia Kranj 11.45 Temperature doma in po svetu 11.50 EPP 12.00 Novice 12.30 Osmrtnice 12.40 Prispevek 12.50 EPP 13.00 Pesem tedna 13.10 Biovremenska napoved 13.15 Izgubljene živali 13.20 Prispevek 13.40 Zanimivosti 13.50 EPP 14.00 Godan 14.30 Prispevek 14.45 Pregled današnjih kulturnih dogodkov 14.50 EPP 15.00 Aktualno 15.15 Vreme, ceste 15.30 Dogodki in odmevi RS 16.10 Napoved 16.20 Prispevek 16.50 EPP 17.00 Novice 17.20 Prispevek 17.50 EPP 18.00 Godan 18.20 Prispevek 18.50 EPP 19.00 Novice 19.10 Izgubljeni, najdeni predmeti 19.20 Napoved jutrišnjega programa Radia Kranj 19.30 Slovenska glasba

R GORENC

Oddajamo od 5.30 do 22.00 na 88,9 in 95,0 Mhz UKV.

R TRIGLAV

00.00 Nočni glasbeni program 6.00 Razmere na cestah 6.06 Dobro jutro 6.15 Vreme (Robert Bohinc) 6.30 Pogled v današnji dan 6.40 Oglasi 6.45 Vreme (Robert Bohinc) 7.00 Druga jutranja kronika (prenos R SL) 7.25 Dobro jutro, napovednik 7.30 Halo, porodnišnica 7.44 Oglasi 8.00 Kronika, OKC Kranj, zadnjih 24 ur 8.05 Nasvet iz zdravnikove torbe 8.30 Novice, Pogled v današnji dan 8.40 Oglasi 9.00 Popevka tedna 9.05 Nasvet veterinarja 9.15 Voščila, dobre želje 9.30 Novice, menjalniški tečaj 9.40 Oglasi 9.55 Pozdrav, napovednik (ekipa II) 10.00 Olimpijski kotiček olimpijske novice 10.30 Včeraj, danes, jutri - informativna oddaja 11.00 Aktualno: Zlata kočija, Fomula 1 11.30 Novice 11.40 Oglasi **12.00 BBC - novice, vreme** 12.10 Obvestila, osmrtnice 12.15 Obvestila 12.20 Vedeževanje 12.30 Novice 12.40 Oglasi 13.00 Sredin glasbeni vrtiljak 13.30 Novice, Pogled v današnji dan 13.40 Oglasi 14.00 Popevka tedna 14.15 Voščila, dobre želje 14.40 Oglasi 14.50 Makler Bled 15.30 Dogodki in odmevi (prenos R SL) 16.10 Pozdrav, napovednik 16.15 Obvestila 16.30 Osmrtnice, obvestila 16.40 Oglasi 16.50 Čez pregrade do Merkurjeve nagrade 17.00 Aktualno 17.30 Včeraj, danes, jutri - informativna oddaja 17.40 Oglasi 18.00 Pogled v jutrišnji dan 18.15 Oglasi 18.30 Občinski tednik Jesenice 19.15 Voščila 19.30 Večer s Suzano Adžič 20.30 Večerni glasbeni program

R SORA

5.30 Prva jutranja kronika RA Slovenija 5.40 Napoved programa 5.45 Danes godujejo 6.00 Dogodki danes - jutri 6.15 Naš jutranji gost 6.30 Noč ima svojo moč 6.40 Naš zgodovinski spomin 6.50 Pregled tiska 7.00 Druga jutranja kronika RA Slovenija 7.45 Glasbeni trenutki z... 8.00 Dogodki danes - jutri 8.50 Pregled tiska 9.00 Ponovitev jutranjega pogovora 9.30 Kuhajte z nami 9.50 Nasvet za kosilo 10.00 Dogodki danes - jutri 11.00 Kulturni paberki 12.00 BBC - novice 12.30 Danes godujejo 12.50 Osmrtnice 13.00 Babičin glasbeni koktajl 13.50 Pregled tiska 14.30 Brezplačni mali oglasi 14.50 Nasvet za kosilo 14.55 Borza 15.00 Dogodki danes - jutri 15.30 RA Slovenija 16.50 Pregled tiska 17.00 Dogodki danes - jutri 17.10 Klepet ob glasbi 19.00 Radio danes, radio jutri 19.30 Nočni glasbeni program RA Sora

R RGL

KRIM: 100,2 MHz - ŠANCE: 99,5 MHz - LJUBLJANA: 105,1 MHz
6.00 Dobro jutro 6.15 Novice, AMZS, vreme, nočna kronika 6.57 Izbranka tedna 7.00 Horoskop 7.35 Vreme 7.50 Anketa 8.05 Štajerski dogodki 8.30 Jutro je lahko tudi takšno 8.50 Izbor iz RGLovega programa 9.30 Vaše mnenje o 10.00 Kam danes v Ljubljani 10.30 Tema RGL 11.30 Uganka RGL 12.00 BBC novice 12.50 Odgovori poslušalcev 12.57 Izbranka tedna 13.05 Iz tujega tiska 13.30 Nikoli ne reci fair play 14.00 Pasji radio 14.20 Gospodarske novice 15.00 RGL obvešča - komentira 15.30 Kulturni utrip 15.45 Črna kronika 16.00 Na sceni e 17.00 Glasovanje za izbranko tedna 18.30 Športni pregled 18.45 Vreme 18.57 Izbranka tedna 19.00 Film 20.00 Vedeževanje 21.00 Odprta dlan

R OGNJIŠČE

05.00 Dobro jutro 05.15 Vremenska napoved 05.30 Poročila 5.45 Napovednik programa 06.00 Svetnik dneva 06.10 Slomšek nas uči 06.20 Meteorologi o vremenu 06.30 Poročila 06.50 Duhovna misel 07.00 Zvonjenje 07.10 Bim-bam-bom 7.20 Kličemo 113 07.30 Poročila, osmrtnice, obvestila 07.45 Poročilo o stanju na cestah - AMZS 7.50 Meteorologi o vremenu 08.00 Kmetijski nasvet 08.45 Spominjamo se 09.00 Poročila 10.00 Poročila 10.15 Mali oglasi 11.00 Poročila in Vaša pesem 12.00 Zvonjenje, ponovitev duhovne misli 12.30 Poročila, osmrtnice, obvestila 12.50 Koledar prireditev 13.00 Zlati zvoki 14.00 Poročila 14.20 Kulturni utrinki 15.00 Informativna oddaja, vreme, stanje na cesti, osmrtnice, obvestila 15.50 Ponovitev Svetnik dneva 16.00 Glasbena voščila 17.00 Pogovor o ... 18.00 Poročila in Vaša pesem 19.00 Radio Glas Amerike (VOA) in poročila 19.45 Otroška pesem tedna in zgodba za lahko noč 19.55 Napovednik programa za jutri 20.00 Radio Vatikan 20.25 Odlomek Sv. pisma 20.30 1. Luč v temi, 2. Dodajati življenje dnevom, 3. Vstani in hodi, 4. Karitas 21.30 Radijski roman 22.00 Mozaik dneva 22.25 Slomšek nas uči 22.30 Ponovitev popoldanske oddaje Pogovor o 23.30 Nočni glasbeni program

KINO

CENTER amer. akcij. kom. OPOLDANSKI OBRAČUN ob 18.30 in 20.30 uri **STORŽIČ in ŽELEZAR** Danes zaprto! **ŠKOFJA LOKA** zgod. spekt. PATRIOT ob 20.30 uri

ČETRTEK, 24. AVGUSTA 2000

TVS 1

7.20 Napovedniki
7.25 TV Prodaja
7.55 Kultura
8.00 Odmevi
8.20 Mostovi, ponovitev
8.50 Pod klobukom
9.40 Zgodbe iz školjke
10.10 Otroška oddaja
10.40 Šola preživetja, angleška poljudnoznanstvena serija
11.30 Naravni parki Slovenije
12.05 Naokoli po Nemčiji: Reka Mulde
12.30 Naokoli po Nemčiji: Quedlingburg
12.55 Marketing
13.00 Poročila, Šport, Vreme
13.10 Vremenska panorama
13.45 Družinske vezi
14.35 Titanik, ameriška nadaljevanka
16.00 Slovenski utrinki
16.30 Poročila, šport, vreme
16.45 Enajsta šola, oddaja za radovedneže
17.15 Robin in Rozi, risana serija
17.35 Marketing
17.45 Neukročeni planet, ameriška dokumentarna serija
18.45 Risanka
19.00 Kronika
19.30 TV Dnevnik, Šport, Vreme
20.05 Tednik
21.05 Homo Turisticus
21.25 Gospod Bean, angleška nanizanka
21.55 Marketing
22.00 Odmevi
22.20 Kultura
22.25 Šport
22.30 Vreme
22.40 Po Dekameronu
23.30 Poletni osmi dan
0.20 Nacistično zlato, angleška dok. oddaja
1.35 Neukročeni planet, ameriška dokumentarna serija, ponovitev

TVS 2

7.30 Vremenska panorama 8.25 Videospotnice 9.00 Iz dobrega gnezda, nemška nadaljevanka 9.50 Prostost, francoska nadaljevanka 10.30 Grace na udaru, ameriška nanizanka 11.00 Murphy Brown, ameriška nanizanka 11.25TV prodaja 11.55 Euronews 14.30 Toti Big band, oddaja TV Maribor 15.20 Svet poroča, ponovitev 15.50 Aldfi Nipič in muzikanti Evrope, oddaja TV Maribor 16.55 Nova Gorica: nogomet; predkolo pokala UEFA, Hit Gorica - Nefči, prenos 18.50 Nenadoma Susan, ameriška nanizanka 19.15 Videospotnice 19.55 Ljubljana: nogomet, predkolo pokala UEFA, Olimpija - Šerif, prenos 21.50 Poseben pogled: Usoda, film 0.00 Družinska razmerja, angleška nadaljevanka 0.50 Wycliffe, škotska nanizanka 1.40 Videospotnice, ponovitev

KANAL A

7.00 Video strani 7.15 TV Prodaja 8.15 Dogodivščine Rokca in Binča, risana serija 8.40 TV prodaja 9.15 Angela, nadaljevanka, ponovitev 10.10 Luz Maria, nadaljevanka, ponovitev 11.00 Oprah show, ponovitev 12.00 Adrenalina, ponovitev 13.00 TV prodaja 13.30 Princ z Bel Aira, humoristična nanizanka 14.00 V Bronxu, nanizanka 15.00 Ricki Lake, pogovorna oddaja 15.55 Oprah show: Julija Roberts 16.50 Angela, nadaljevanka 17.40 Luz Maria, nadaljevanka 18.30 Mamice, humoristična nanizanka 19.00 Jenny, humoristična nanizanka 19.30 Zmenkarije 20.00 Lepi časi, nadaljevanka 20.50 Življenjske zgodbe: Otroci ne povedo, film 22.40 Seinfeld, humoristična nanizanka 23.15 Izgnanec, nanizanka 0.10 Ricki Lake, pogovorna oddaja, ponovitev 1.00 Dannyjeve zvezde, vedeževanje, ponovitev 2.00 Video strani

POP TV

6.00 24 ur, ponovitev 9.00 TOP shop, televizijska prodaja 9.30 Tri ženske, nadaljevanka, ponovitev 10.30 Divji angel, nadaljevanka, ponovitev 11.30 Labirint strasti, mehiška nadaljevanka 12.30 Policisti s srcem, nanizanka 13.30 TOP shop, televizijska prodaja 14.00 Domače kraljestvo, humoristična nanizanka 14.30 Življenje teče dalje, ameriška nanizanka 15.30 Zakon v Los Angelesu, ameriška nanizanka 16.25 Tri ženske, mehiška nadaljevanka 17.15 Divji angel, argentinska nadaljevanka 18.10 1,2,3 - žrebanje 18.15 Labirint strasti, mehiška nadaljevanka 19.15 24 UR 20.00 Nesreča ne počiva, ameriški film 21.45 Raztresena Ally, ameriška nanizanka 22.30 Doc Hollywood, ameriški film 0.15 M.A.S.H., ameriška humoristična nanizanka 0.45 Taksi, ameriška humoristična nanizanka 1.15 24 ur, ponovitev

GAJBA

9.00 24 ur, ponovitev 9.30 Borzni monitor 15.00 Živa - magazin, ponovitev regionalnega programa 16.00 Moške skrivnosti, ameriška humoristična nanizanka 16.30 Pasji policist, kanadska nanizanka 17.00 Nove dogodivščine Robina Hooda, ameriška nanizanka 18.00 Sinbadove dogodivščine, amer. nanizanka 19.00 Živa - novice, regionalni program 19.15 Ljubica, otrok se je skrčil, ameriška nanizanka 20.10 Korak iz teme, ameriški film 22.00 Živa - magazin, regionalni program 23.00 Milenium, ameriška nanizanka 23.50 Družina za umret, ameriška humoristična nanizanka 0.20 Pri Addamsovih, ameriška nanizanka 1.00 POP bazar - video oglasnik

TV 3

13.00 TV Prodaja 15.00 Mobi TV 15.30 Iz domače skrinje, ponovitev 17.00 Juke box, ponovitev 18.30 Avto šou, oddaja o avtomobilizmu 19.00 Mobi TV 19.30 Knjiga, oddaja o kulturi 20.00 Novice ob osmih 20.10 Sijaj, oddaja o modnih trendih 20.40 Iz domače skrinje, kontaktna oddaja 22.10 V sedlu, oddaja o konjeništvu 22.40 Tu mač, ekstremni športi 23.10 Juke box 0.40 Novice ob osmih, ponovitev 0.50 Mobi TV 1.20 TV Prodaja

HTV 1

6.15 Otroški program 7.00 Labirint strasti, mehiška nadaljevanka 7.50 TV koledar 8.00 Dobro jutro, Hrvaška 10.00 Poročila 10.05 Poletni izobraževalni program 11.30 Mali veliki svet 12.00 Dnevnik 12.20 TV Koledar 12.35 Labirint strasti, mehiška nadaljevanka 13.20 Velikani 20. stoletja 14.15 Poročila 14.20 Podoba, drama 15.55 Poročila za gluhe 16.05 Fant zre v svet, mlad. nadaljevanka 16.25 Hrtič - Hitič 17.00 Alpe- Donava-Jadran 17.30 Hrvaška danes 18.20 Kolo sreče 19.00 Risana serija 19.30 Dnevnik 20.10 Jadranska magistrala, dok. oddaja 21.00 Izziv 21.30 Dubrovniški poletni festival, prenos 23.05 Dnevnik 23.25 Nova v Gaveli 0.20 Dr. Who, ameriška komedija 1.55 Gospa z morja, norveška drama 4.00 Herojski Kermes, francoska satira 5.50 Kraljestvo divjine, dok. serija

HTV 2

8.00 Panorame hrvaških turističnih krajev 12.50 Kulturno poletje 13.50 Trideset vrstic zločina, ponovitev italijanske miniserije 15.30 Newyorška policija, nanizanka 16.15 Ljubezen v cesarstvu, francoska nadaljevanka 17.20 Guldenburgovi, nadaljevanka 18.05 Stoletja narodov, dok. serija 18.50 Risanka 19.00 Hugo 19.30 Dnevnik 20.10 Kviz 20.30 Čarovnija 2, italijanska nadaljevanka 21.20 Urgenca, ameriška nanizanka 22.10 Preiskovalka, angleška drama 23.45 Svetovni muzeji

AVSTRIJA 1

5.50 Otroški program 7.55 Princ z Bel Aira 8.20 Sam svoj mojster 8.45 Vsi pod isto sreho 9.05 Varuška 9.30 Herkul 10.10 Mali mož Tate, ameriška drama 11.45 Otroški program 14.55 Obalna straža na kolesih 15.40 Deep Space Nine 16.25 Herkul 17.10 Princ z Bel Aira 17.35 Vsi pod isto streho 17.35 Sam svoj mojster 18.30 Varuška 19.00 Cybill 19.30 Čas v sliki in kultura 19.53 Vreme 19.55 Money maker 20.00 Šport 20.15 Komisar Rex 21.05 Poletna šesterica 22.00 Pravi Dunajčan ne propade 22.50 Wickie, Slime &Paiper, nostalgično zabavna oddaja 23.55 Umetnine 1.50 Nespodobno poželenje, ponovitev ameriškega filma 3.20 Mali mož Tate, ponovitev filma 4.55 Obalna straža na kolesih, ponovitev

AVSTRIJA 2

6.00 Videostrani 7.00 Vreme 7.30 Vremenska panorama 9.00 Čas v sliki 9.05 Kuharski magazin 9.30 Drzni in lepi 10.10 Jupiterjev ljubljenec, ameriški pustolovski film 11.45 Vreme 12.00 Čas v sliki 12.05 Milijonsko kolo 12.30 Dežela in ljudje 13.00 Čas v sliki 13.15 Kuharski magazin 13.40 Srečna družina 14.25 Gorski zdravnik 15.15 Drzni in lepi 16.00 Oddaja Barbare Karlich 17.00 Čas v sliki 17.05 Dobrodošla, Avstrija 19.00 Zvezna dežela danes 19.30 Čas v sliki/Kultura 19.55 Money maker 20.00 Pogledi od strani 20.15 Univerzum, dokumentarna serija 21.05 Belo - modre zgodbe 22.00 Čas v sliki 22.30 Euro Avstrija, magazin 23.00 Primer za dva 0.00 Čas v sliki 0.30 Cybill 0.55 Nenadoma Susan, ponovitev 1.20 Univerzium 2.05 Pogledi od strani 2.10 Vlak, film 4.15 Dobrodošla, Avstrija

GTV

... 24 UR DNEVNO GORENJSKI TELETEKST ... Videostrani 18.50 Predstavitveni spot GTV 18.55 GTV priporoča I. 19.00 Poročila Gorenjske 1349 19.15 Gorenjski glas jutri 19.20 Petovia, d.o.o. 19.30 Srečanje navijaških pon - pon skupin 19.55 GTV priporoča II 20.00 S.E.M., Kako biti zdrav in zmagovati?, avtor Rudi Klarič 20.30 Dediščina sončnih bogov, 5. del 21.00 Širimo obzorja, 3. del potopisne oddaje 21.40 GTV priporoča III 21.45 Poročila Gorenjske 1349 22.00 Zvezdni okruški... z astrologinjo Rožo Kačič - živo po tel. 064/233-11-56 22.55 Olimpijski kotiček OKS 23.00 Oder občurkov, produkcija TV Pika 00.00 Gorenjska poročila 1349 00.15 Gorenjska televizija jutri ... Videostrani
SODELUJTE V KONTAKTNIH ODDAJAH GTV KRANJ - POKLIČITE PO TELEFONU: 233 11 56! PRIDRŽUJEMO SI PRAVICO DO SPREMEMBE PROGRAMA.

LOKA TV

9.00 Napovednik 9.01 Glasbena kapljica 9.05 SQ-JAM, glasbena oddaja 10.00 Raznovrstna obvestila na videostraneh iz oddajnika na Lubniku K51 20.00 Napovednik 20.01 Spot dneva 20.05 Oglasi 20.10 SQ-JAM, glasbena oddaja 21.00 Iz produkcije ZLTV - MOJ VIDEO, ponovitev 21.30 Sydney 2000, 4. del 21.45 Repki, oddaja o živalih 22.15 Lahko noč ... Raznovrstna obvestila na videostraneh iz oddajnika na Lubniku K51

TV ŽELEZNIKI

VIDEOSTRANI TV Železniki preko COMPUTER od 17. do 19. ure ob glasbeni podlagi Radia Sora. VIDEOSTRANI TV Železniki preko VCR ob 18., 19.20 in 21. uri. 18.00 Otroška oddaja 19.15 Filmservice Network - Kako nastane čip 20.00 Serijski film

ATM TV KR. GORA

... Videostrani 18.15 Napovednik dnevnega programa 18.16 EPP blok 18.18 SQ Jam, ponovitev 19.09 Risanka 19.15 Videostrani 20.00 Med notami, kontaktna oddaja, ponovitev 21.00 Satelitski program DW 22.00 Videostrani

TV ŠIŠKA

... Videostrani 19.50 Napoved sporeda 20.00 Telemarket ... Telemarket ... Napoved sporeda ... Videostrani

IMPULZ KAMNIK

... Videostranio TV Impulz 18.55 Začetek programa 19.00 Lokalne novice, ponovitev 19.15 Otroški program 20.15 Lokalne novice, ponovitev 20.30 Izmenjava programa, ponovitev 21.05 SQ - JAM, ponovitev naj glasbene oddaje 22.05 S.E.M. - Kako ostati zdrav in zmagovati, ponovitev 22.40 Videostrani

R KRANJ

5.30 Napoved 5.45 Na današnji dan 5.50 EPP 6.00 Vreme, ceste 6.15 Nočna kronika 6.25 Nočna kronika 6.25 BIO vremenska napoved 6.30 Telovadba 6.45 Vreme, ceste 6.50 EPP 7.00 Poročila RS 7.30 Čestitka presenečenja 7.40 Pregled tiska 7.50 EPP 8.00 Misel dneva - citat, Halo Radio Capris 8.20 Oziramo se 8.30 Izgubljene živali 8.40 Gorenjski kviz 8.50 EPP 9.00 Godan 9.20 Tema dneva: Gost v studiu župan občine Tržič 9.50 EPP 10.00 Novice 10.40 Zaposlovanje 10.45 Kaj danes za kosilo 10.50 EPP 11.00 Novice 11.30 Kviz Radia Kranj 11.45 Temperature doma in po svetu 11.50 EPP 12.00 Novice 12.30 Osmrtnice 12.40 Prispevek 12.50 EPP 13.00 Pesem tedna 13.10 Bio vremenska napoved 13.15 Izgubljene živali 13.40 Zanimivosti 13.50 EPP 14.00 Godan 14.20 Borzni komentar 14.30 Planinsko športni kotiček 14.45 Pregled današnjih kulturnih dogodkov 14.50 EPP 15.00 Aktualno 15.15 Vreme, ceste 15.30 Dogodki in odmevi RS 16.10 Napoved 16.20 Prispevek 16.50 EPP 16.50 EPP 17.00 Novice 17.05 Čez pregrade do Merkurjeve nagrade 17.20 Prispevek 17.50 EPP 18.00 Godan 18.15 Izgubljene živali 18.20 To so naši 18.40 Zanimivosti 18.50 EPP 19.00 Novice 19.10 Izgubljeni, najdeni predmeti 19.20 Napoved jutrišnjega programa Radia Kranj 19.30 Glasba - HITI

R GORENC

Oddajamo od 5.30 do 22. ure na 88,9 in 95,0 Mhz UKV

R TRIGLAV

00.00 Nočni program 5.40 Oglasi 6.00 Razmere na cestah 6.10 Napoved programa 6.15 Vreme (Robert Bohinc) 6.30 Pogled v današnji dan 6.40 Oglasi 6.50 Vreme (Robert Bohinc), oglas Trg Bled 7.00 Druga jutranja kronika 7.25 Danes v Dnevniku 7.40 Oglasi 8.00 Kronika OKC - zadnjih 24 ur 8.30 Novice, Pogled v današnji dan 8.40 Oglasi 8.50 Trg Bled 9.00 Popevka tedna 9.30 Novice 9.40 Oglasi 10.10 Gibljive slike 10.30 Včeraj, danes, jutri - informativna oddaja 10.45 Oglasi 11.00 Mavrica (oddaja o kulturi) 11.30 Novice 11.40 Oglasi 12.00 BBC novice, vreme 12.10 Obvestila, osmrtnice 12.20 Obvestila 12.30 Novice 12.40 Oglasi 12.50 Šport za vse 13.00 Aktualno 13.30 Novice, pogled v današnji dan 13.40 Oglasi 14.00 Popevka tedna 14.15 Obvestilo 14.30 Novice 14.40 Oglasi 15.00 Olimpijske zanimivosti 15.30 Dogodki in odmevi 16.10 Pozdrav, napovednik 16.15 Obvestila 16.30 Osmrtnice, obvestila 16.40 Oglasi 17.00 Podjetniški cik - cak, novice za podjetnike 17.30 Novice 17.40 Oglasi 18.00 Pogled v današnji, jutrišnji dan 18.15 Oglasi 18.30 Občinski tednik Radovljica 19.15 Voščila 19.30 Študentska oddaja na Radiu Triglav ... Večerni glasbeni program 22.00 Večerni glasbni program

R SORA

5.30 Prva jutranja kronika RA Slovenija 5.40 Napoved programa 5.45 Danes godujejo 6.00 Dogodki danes, jutri 6.15 Naš jutranji gost 6.30 Noč ima svojo moč 6.40 Naš zgodovinski spomin 6.50 Pregled tiska 7.00 Druga jutranja kronika RA Slovenije 7.45 Glasbeni trenutki z.. 8.00 Dogodki danes, jutri 9.00 Ponovitev jutranjega pogovora 9.50 Nasvet za kosilo 10.00 Dogodki danes, jutri 11.00 Vprašanja in pobude 12.00 BBC - novice 12.30 Danes godujejo 12.50 Osmrtnice 13.00 Babičin glasbeni koktajl 13.50 Pregled tiska 14.30 Brezplačni mali oglasi 14.50 Nasvet za kosilo 15.00 Dogodki danes - jutri 15.30 RA Slovenija 16.50 Pregled tiska 17.00 Novice 17.30 Od svečke do volana 19.00 Vandranje s harmoniko 20.00 Nočni glasbeni program RA Sora

R RGL

KRIM: 100,2 MHz - ŠANCE: 99,5 MHz - LJUBLJANA: 105,1 MHz
6.00 Dobro jutro 6.15 Novice, AMZS, vreme, nočna kronika 6.57 Izbranka tedna 7.00 Horoskop 7.35 Vreme 7.50 Anketa 8.05 Štajerski dogodki 8.30 Jutro je lahko tudi takšno 8.50 Izbor iz RGLovega programa 9.30 Vaše mnenje o 9.50 Gospodarstvo 10.00 Kam danes v Ljubljani 10.30 Tema RGL 11.30 Uganka RGL 12.30 Šport in rekreacija 12.50 Odgovori poslušalcem 12.57 Izbranka tedna 13.00 Turizem na RGL 14.00 Pasji radio 14.30 Radio Pirat 14.40 Bortzne informacije 15.00 RGL obvešča - komentira 15.30 Kulturni utrip 15.45 Črna kronika 16.00 Odprti mikrofon 16.40 Gospodarski pregled 17.30 Dotiki, svetovalna oddaja 18.00 Jugonostalgija 19.00 Izbranka tedna 19.30 Horoskop 19.50 Vreme 20.00 Večerni program

R OGNJIŠČE

05.00 Dobro jutro 05.15 Vremenska napoved 05.30 Poročila 5.45 Napovednik programa 06.00 Svetnik dneva 06.10 Slomšek nas uči 06.20 Meteorologi o vremenu 06.30 Poročila 06.50 Duhovna misel 07.00 Zvonjenje 07.10 Bim-bam-bom 7.20 Kličemo 113 07.30 Poročila, osmrtnice, obvestila 07.45 Poročilo o stanju na cestah - AMZS 7.50 Meteorologi o vremenu 08.00 Kmetijski nasvet 08.45 Spominjamo se 09.00 Poročila 09.15 Doživetja gora in narave 10.00 Poročila 10.15 Odkrivajmo domovino in svet 11.00 Poročila in Vaša pesem 12.00 Zvonjenje, ponovitev duhovne misli 12.30 Poročila, osmrtnice, obvestila 12.15 Voščilo prijateljem RO 12.30 Poročila, osmrtnice, obvestila 12.50 Koledar prireditev 13.00 Ognjišče - Ognjišče 14.00 Poročila 14.20 Kulturni utrinki 14.45 Komentar Družine 15.00 Informativna oddaja, vreme, stanje na cesti, osmrtnice, obvestila 15.50 Ponovitev Svetnik dneva 16.00 Glasbena voščila 17.00 Maestral 18.00 Poročila in Vaša pesem 18.15 Glasbeni gost 19:00 Radio Glas Amerike (VOA) in poročila 19.45 Otroška pesem tedna in zgodba za lahko noč 19.55 Napovednik programa za jutri 20.00 Radio Vatikan 20.25 Odlomek Sv. pisma 20.30 Zabavni veče: 1. in 3. Slovenc Slovenca vabi, 2. in 4. Karavana prijateljstva 22.00 Mozaik dneva 22.25 Slomšek nas uči 22.30 Ponovitev dopoldanske oddaje Doživetja gora in narave 22.30 Rane mladih - vsak 2. četrtek kontaktna oddaja do 24.00 23.30 Nočni glasbeni program

KINO

RADOVLJICA - LINHARTOVA DVORANA amer. grozlj. ČAROVNICE IZ BLAIRA ob 20.30 uri

Jeseniški hokejisti se bodo jutri prvič v tej sezoni predstavili na domačem ledu

IGRALI BOMO DOBER HOKEJ

Tako tik pred začetkom sezone zatrjuje trener Vaclav Červeny, ki ta teden trenira le z ekipo, ki naj bi v tej sezoni zastopala jeseniške barve - Na jutrišnji prvi letošnji prijateljski tekmi z ekipo celovškega prvoligaša DEK-a vstopnine ne bo!

Jesenice, 18. avgusta - S prijateljsko tekmo med domačim moštvom Acroni Jesenice in celovško ekipo DEK se pri nas začenja letošnja hokejska sezona. Kot vsakič je v vseh taborih "tik pred zdajci" še nekaj negotovosti, ki pa naj bi bile prav kmalu razrešene. Tako so pri ekipi ljubljanske Olimpije šele sredi tega tedna dobili novega trenerja, Marjana Gorenjca, v jeseniškem moštvu pa so te dni "izpopolnili" svoje vrste, čeprav hokejisti pod vodstvom češkega trenerja Vaclava Červenyja trenirajo tako rekoč od konca minule sezone.

Seveda je bilo tik pred začetkom na Jesenicah kar nekaj odprtih vprašanj, prav zadnje pogovore z vsemi igralci naj bi dokončno opravili še te dni. "Na podlagi resnega treninga prek poletja smo nato sklenili pogodbe z igralci, ki si resnično želijo trenirati in igrati za jeseniško moštvo. Zame ni bistveno ali so to starejši igralci ali mladi, pomembno je, da si želijo rezultata, da si želijo, da jeseniški hokej ostane in da tudi še kaj naredijo zase in zanj. Zato sem izredno zadovoljen, da je v ekipi ostala večina lanskih igralcev, čeprav mi je žal, da v njej ni več Toma Juga, Gorazda Kneževiča, Jureta Smoleja in Luke Simšiča. Vendar pa mislim, da je moštvo tudi brez teh igralcev dovolj kvalitetno," pravi **trener Vaclav Červeny,** ki je imel v zadnjih mesecih na treningih tudi precej močnejšo ekipo.

"Igralci, ki so se pomladi iz tujine vrnili na Jesenice, so izrazili željo, da trenirajo skupaj z nami. Sam sem dobil občutek, da si želijo ostati na Jesenicah in igrati v našem moštvu. Vendar, ko so se začeli resni pogovori o novi sezoni, o pogojih in pogodbah, naenkrat niso več imeli interesa. Tako so Glavič, Rožič, Varl,... naenkrat sodelovanje odpovedali. V tistem trenutku je bilo jasno, da na naših treningih, na pripravah na novo sezono, ki je praktično tukaj, nimajo več kaj iskati. To je zakon po vsem svetu. Z ekipo pač trenirajo igralci, na katere trener lahko kasneje v sezoni računa. Oni so se pač odločili, da si poiščejo drug klub. Interes vsakega trenerja pa je, da ima pred sezono ob sebi ekipo, ki jo lahko uigra tako na ledu kot sicer. Tudi vzdušje v garderobi je še kako pomembno," zatrjuje izkušeni češki strokovnjak Vaclav Červeny, ki zavrača vse očitke, češ da je "odrekel gostoljubje" nekdanjim jeseniškim igralcem, ki si boljši kruh iščejo v tujini. "Igralci, ki sedaj niso podpisali pogodb in večina računa-

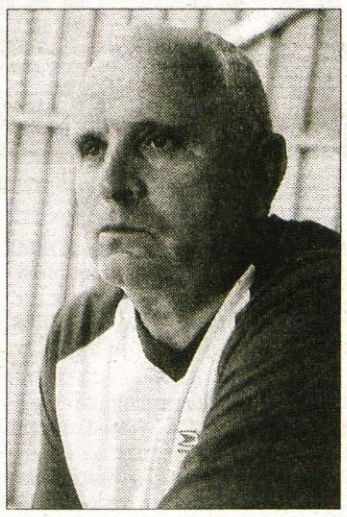

Vaclav Červeny, trener ekipe Acroni Jesenic

jo na odhod v tujino, so vse poletje trenirali z nami, zanje sem izredno skrbel, čeprav to ni bila ne moja dolžnost ne dolžnost kluba. Dejstvo pa je, da imamo v klubu interes, da bi ti fantje ostali z nami in smo tako z njimi tudi delali. Zavedamo se namreč, da bi z njihovo vključitvijo v moštvo imeli še veliko močnejšo ekipo. Ekipa je pač trenutno precej mlada, čeprav je dejstvo, da bi tudi ti mladi igralci, ki so lani pridobivali izkušnje, letos morali pokazati že kaj več. Ob njih so tudi izkušeni igralci, kot je Andrej Razinger, Toni Tišler, Borut Vukčevič, Aleš Sodja... in prepričan sem, da bo tudi takšna ekipa igrala dober hokej," tik pred sezono pravi Červeny, ki je imel na treningih ta teden po več kot dvajset igralcev, čeprav so Varl, Rožič in Rodman trenirali z ekipo HIT Casinoja, Tomaž Razinger pa z Olimpijo.

Sicer pa bo letošnja sezona za Jeseničane kar dolga in naporna. Po jutrišnji prijateljski tekmi z novim avstrijskim prvoligašem, ekipo DEK iz Celovca (tekma se bo začela ob 19. uri) bo nato konec drugega tedna na Jesenicah mednarodni turnir, sledil bo turnir na Bledu, pa karavanški pokal, mednarodna liga in seveda državno prvenstvo.

Za Acroni Jesenice naj bi to sezono igrali: Klemen Mohorič, Dušan Brulc in Robert Kristan (vratarji), Borut Vukčevič, Uroš Vidmar, Gorazd Rekelj, Aleš Kranjc, Senad Kovačevič, Mitja Sotlar, Boris Kunčič, Blaž Klinar, Andrej Razinger, Aleš Sodja, Luka Rebolj, Anže Terlikar, Boris Pretnar, Toni Tišlar, Primož Balderman, Matjaž Mahkovic, Aleš Burnik, Milan Hafner, Grega Por in Tomi Hafner.

• V. Stanovnik

NOGOMET

ŽIVILA TRIGLAV PRVIČ DOMA

Kranj, 18. avgusta - Zadnji dnevi so za nogometaše in ljubitelje nogometa niso bili nič kaj počitniški, vrhunec pa je bila sredina prijateljska tekma med našo reprezentanco in ekipo Češke. Naši so bili na tekmi boljši 1:0 (0:0), zmagovalni gol pa je z odličnim strelom zadel Miran Pavlin, Kranjčan iz Britofa, ki letos igra za ekipo Porta. V slovenski reprezentanci pa je tokrat prvič nastopil tudi Rajko Tavčar, ki sicer živi in igra v Nemčiji, a ima prav tako svoje korenine na Gorenjskem.

Sicer pa so konec tedna z igranjem v **ligi Si.mobil** nadaljevale najboljše slovenske nogometne ekipe. Ekipa Domžal je gostila Primorje in izgubila 0:1 (0:0). Domžalčani so po štirih krogih deveti s tremi točkami, jutri pa bodo gostovali pri Kopru.

1. krog v **2. slovenski nogometni ligi** so v nedeljo odigrali tudi nogometaši Živil Triglava. V Renkovcih so visoko, 0:4 (0:1) premagali domače moštvo Renkovcev. Gole za Živila Triglav so dosegli: Feigel, Tasič, Markelj in Krupič. To nedeljo, 20. avgusta, bodo Kranjčani doma gostili ekipo Nafte, ki je v prvem krogu 1:0 premagala Beltince. Tekma na kranjskem štadionu se bo začela ob 17. uri.

Prav tako so minulo soboto in nedeljo prvi krog odigrali nogometaši v **3. ligi - center.** V njej letos nastopajo kar štiri gorenjska moštva. Ekipa Slaščičarne Šmon Bled je 2:1 premagala Avtodebevc Dob, prav tako pa je zmago zabeležila ekipa Britofa, ki je bila na gostovanju pri Beli krajini boljša 2:4. Slabše je kot novinec v ligi štartala ekipa Ločana, ki je doma kar 0:5 izgubila s Cockto Kresnice, prav tako pa so bili poraženi nogometaši Zarice, ki jih je 1:3 premagala ekipa ABC Tabor. Drugi krog tretjeligaše čaka jutri, ko bo ekipa Britofa gostovala pri Kolpi Status, Slaščičarna Šmon pri Cockti Kresnice, Ločan pri ekipi ABC Tabor in Zarica pri ekipi DD Dren na Vrhniki.

S prvenstvom v 1. ligi so štartali tudi mladinci in kadeti. Ekipa mladincev Triglav Simšport je 3:0 premagala Koper, točko pa so si s Koprom razdelili kadeti Triglav Megamilka, ki so igrali 3:3. Jutri kranjski mladinci in kadeti gostujejo pri Izoli. • V.S.

ATLETIKA

REKORD LANGERHOLČEVE

Ljubljana - Članica atletskega kluba Triglav, 24-letna **Brigita Langerholc** iz Škofje Loke, ki sicer študira in trenira v Ameriki, je na predolimpijskem mitingu atletske zveze v Ljubljani v teku na 400 metrov dosegla nov državni rekord in tudi prepričljivo zmagala. Lastni državni rekord je izboljšala za 57 stotink sekunde, z 52,59 na 52,02. Čeprav je z rekordom izpolnila olimpijsko normo v tej disciplini in se na svetovni lestvici povzpela na 70. mesto, na olimpiadi v Sidneyju ne bo tekla na 400 metrov, ampak se bo raje osredotočila na tek na 800 metrov, kjer z rezultatom zaseda 49. mesto na svetu.

Na ljubljanskem mitingu sta se izkazala še dva Triglavana: **Tina Čarman** je zmagala v skoku v daljino (568), **Rožle Prezelj** pa je bil najboljši v skoku v višino (215). **Bojan Klančnik** je bil tretji v metu kopja (54,86), **Eva Prezelj** pa četrta v skoku v daljino (526). • C.Z.

ALPINIZEM

PETERICA DOSEGLA VRH

Kranj, 16. avgusta - Iz daljne Kirgizije je prišlo bolj točno poročilo o uspehu slovenske alpinistične odprave, ki jo vodi Iztok Tomazin iz Tržiča. Ker satelitski telefon ne dela, smo šele sedaj izvedeli, da je 7. avgusta 2000 doseglo vrh 7010 m visoke gore Khan Tengri pet članov. Prvi vzpon za Slovenijo na omenjeni vrh v pogorju Tien Shan so opravili Iztok Tomazin in Janko Meglič iz Tržiča, Benjamin Blažič iz Kranja, Robert Poličnik iz Stahovice pri Kamniku in Stojan Burnik iz Ljubljane. Ostali člani so v času sporočila čakali na izboljšanje vremena. • S. Saje

VATERPOLO

BONAČIČ ŽE OB BAZENU

Kranj, 18. avgusta - Prvi dan tega tedna je kranjsko moštvo vaterpolistov Triglava Živil prevzel novi trener, **Ozren Bonačič.** "Igralci so sicer s treningi začeli že prejšnji teden, te dni pa smo začeli trenirati dvakrat dnevno, le ob sredah in sobotah bodo treningi enkrat na dan. Trenutno imajo nekaj odmora po končanem prvenstvu še štirje igralci mladinske reprezentance, naslednji teden pa nam se bodo pridružili tudi ti. Dobil sem ekipo, ki je po večini zelo mlada in zato je moj glavni cilj, da mladi dosežejo čim večji napredek. Takrat bomo lahko načrtovali še večje uspehe, v novi sezoni pa seveda nameravamo zmagati tako v pokalu kot prvenstvu," je povedal "Bone", ki Kranj pozna izpred petih let, ko pa je moštvo vodil le dober mesec.

Še teden dni naj bi sedaj Kranjčani trenirali na letnem bazenu, nato pa naj bi se preselili v pokriti olimpijski bazen. "Delali bomo predvsem na fizični pripravljenosti ekipe ter na taktičnih pripravah. Na treninge bomo hodili tudi na Reko in v Zagreb, o pripravah na evropski pokal pa bo jasno več po žrebu, ki naj bi ga opravili 1. septembra," načrtuje Ozren Bonačič. • J. Marinček

MATJAŽ RAKOVEC SODNIK NA "TROFEJI JUGOSLAVIJE"

Kranj, 18. avgusta - Po dvaindvajsetih letih je bil v Beogradu (prvi del v Kruševcu) ponovno organiziran močan mednarodni vaterpolski turnir "Trofeja Jugoslavije", ki je bil hkrati tudi zadnji turnir letošnje evropske lige. Na njem je sodil naš mednarodni sodnik **Matjaž Rakovec,** ki mu je bila med drugimi zaupana tudi odločilna tekma za prvo mesto med Jugoslavijo in Italijo. Jugoslovani so zmagali 6:8 (1:4, 3:2, 1:1, 1:1), poleg njih pa bodo na končnici finala decembra nastopile še ekipe Italije, Madžarske in Hrvaške.

Razen sodnika Rakovca je na turnirju sodeloval še en Kranjčan, **Tomaž Lasič,** ki je izvrstno branil za izbrano vrsto Avstralije, domačina letošnjih olimpijskih iger. • J. Marinček

VABILA, PRIREDITVE

Gorski tek na Javornik - Športno društvo Lom bo to nedeljo, 20. avgusta, organizator gorskega teka na Javornik. Štart bo ob 11. uri pri domačiji Pavšelj, kjer uro prej sprejemajo tudi prijave. Proga je dolga 10 kilometrov in ima 550 m višinske razlike. Najboljši po kategorijah bodo prejeli medalje, zmagovalci pa tudi pokale.

Lokostrelci za slovenski pokal Lokostrelska zveza Slovenije in lokostrelska sekcija ŠD Partizan Škofja Loka bosta to nedeljo, 20. avgusta, organizatorja lokostrelskega tekmovanja v disciplini 900 krogov. Tekmovanje, ki šteje za slovenski pokal, bo potekalo na baseball igrišču v bivši vojašnici v Škofji Loki. Tekmovanje se bo začelo ob 10. uri.

Dan odprtih vrat ŠD Adrijan - Športno društvo Adrijan iz Černivca bo jutri, 19. avgusta, organiziralo dan odprtih vrat. Ob tem bosta organizirana turnirja v malem nogometu in balinanju. Vabljeni člani kluba, sponzorji, ter vsi prijatelji in ljubitelji športa.

Gorski kolesarji za Pokal Jezersko 2000 - Športno društvo Jezersko bo to nedeljo, 20. avgusta, organizator IX. cross country tekmovanja gorskih kolesarjev za "Pokal Jezersko 2000". Proga bo krožna in bo potekala okoli Planšarskega Jezera, štart in cilj pa bosta ob Planšarskem jezeru. Pisne prijave sprejemajo še danes, 18. avgusta, po pošti: ŠD Jezersko, Zgornje Jezersko 70, 4206 Zgornje Jezersko ali po telefaksu (04) 254 51 11. Prijaviti se bo moč tudi na dan prireditve na štartno - ciljnem prostoru. • V.S.

KOLESARSTVO

GREGOR JE ROJSTNI DAN PROSLAVIL Z ZMAGO

Bled, Kranj, 18. avgusta - Minulo nedeljo so se tudi mladi gorenjski kolesarji udeležili dirke za mlajše mladince v Čedadu z imenom 12. Giro delle valli del natisone. Na 56 kilometrov dolgi progi s ciljem na 960 m visoki točki Cassa Solarie je bil najboljši član ekipe KK Bled **Gregor Bole,** ki je ugnal vse konkurente in z odlično vožnjo zanesljivo zmagal. Nova Gregorjeva zmaga, ki jo je proslavil skupaj s petnajstim rojstnim dnevom (13. avgust), je še en dokaz, da je eden največjih gorenjskih in slovenskih kolesarskih upov.

Sicer pa je na isti dirki dobro šlo tudi mladima kolesarjema Save, saj je Janez Rožman osvojil 4., Miha Švab pa 7. mesto. Žal je zaradi padca moral odstopiti še en odličen blejski kolesar, Vid Ogris.

• V.S

GORSKO KOLESARSTVO

KLEMENČIČEVA NA VRHU

Kamnik, 18. avgusta - Kamnik je na veliki šmaren gostil peto, finalno dirko mednarodnega pokala Alpe-Jadran gorskih kolesarjev v krosu. V cilj v stari del mesta sta v najelitnejši skupini prva privozila Italijan Mauro Bettin in Škofjeločanka Blaža Klemenčič. 32-letni profesionalec moštva Full Dynamix je v zadnjih dveh od sedmih krogov brez velikih težav strl odpor Aleša Habeta iz Črnega vrha, vodilnega in sedaj tudi zmagovalca pokala A-A kategorije elite in tretjeuvrščenega Jeseničana Lenarta Noča. Ob odsotnosti sicer prijavljene Paole Torcutto je Blaža Klemenčič z zmago vodilno Italijanko prehitela tudi v skupnem seštevku. Gledalci, ki so se v velikem številu zbrali ob progi so se še posebej razživeli nad trojno zmago domačinov Calcita med mlajšimi člani. Tadej Trobevšek, podprvak in tudi lanski zmagovalec tega pokala, je sicer osvojil absolutno četrto mesto, zmaga pa je bila nagrada za neprijetnosti v zadnjih dneh. S poznim odhodom na evropsko prvenstvo je imel čas za potrditev skupne zmage tudi mladinec Rok Grilc iz Studenčic, ki bo, če bo vse po sreči, v Rhenenu na Nizozemskem konec tedna ob 18 drugih reprezentantih predstavljal slovensko gorsko kolesarstvo. Od gorenjskih kolesarjev so bili poleg Klemenčičeve, Noča, treh Kamničanov med mlajšimi člani in Grilca v ospredju še: Tomo Hafner (3. mesto mladinci), Ana Podpečan (3. ženske) in Luka Kodra (1. dečki). • M. Močnik

BALINANJE

ZAČENJA SE DRUGI DEL

Kranj, 18. avgusta - Ta konec tedna bodo začeli z igranjem drugega dela prvenstva balinarji v vseh državnih ligah. Najbolj zanimivo bo seveda v najkvalitetnejši, **super ligi,** kjer bosta že jutri, ob 16. uri na sporedu tudi dva gorenjska obračuna. Tako bo ekipa Milje - Tela na domačem igrišču gostila ekipa Huj, ekipa Lokateksa Trate pa se bo na traškem balinišču pomerila z ekipo Jesenic. Ostala para v super ligi sta še Polje - Sloga in Železničar - Skala Casino K bar. V **1. ligi** bo na Gorenjskem le ena tekma in sicer v Tržiču, kjer bo ekipa Bistrice jutri, ob 16. uri gostila Jadran Pakirko. Ekipa Centra bo gostovala pri SGP Gorici v Novi Gorici.

Z jesenskim delom prvenstva bodo jutri nadaljevali tudi balinarji v **II. ligi - vzhod.** Ekipa Radovljice Alpetour bo v derbiju, ob 10. uri gostila vodilno moštvo Fužine Balinček, ekipa Planine pa bo gostovala v Ljubljani pri Svobodi. • V.S.

TV tombola
ŠPORTNI KROG
Rezultati žrebanja 32. kroga ....14.8.. 2000.

IZŽREBANE ŠTEVILKE

3, 5, 6, 7, 10, 11, 12, 14, 15, 16, 20, 21, 24, 25, 31, 34, 36, 41, 43, 46, 49, 50, 52, 55, 56, 57, 58, 59, 62, 63, 64, 68, 70, 71, 72, 73, 75.
SONČKI: 35, 42, 18.

Dobitki	Št. dobitkov	Vrednost
glavni dobitek	PRENOS	373.487 SIT
krog dobitek	1	243.578 SIT
dobitek trije sončki	PRENOS	256.925 SIT
dobitek dveh vrst	204	1.990 SIT
dobitek ene vrste	4.881	218 SIT

Zadnji dan za izplačilo je 14.10.2000, sklad za 33. krog bo povečan za 500.000,00 SIT.

Žrebanje vsak ponedeljek ob 18.10 na POP TV.

DOBRI PODARIM

V igrah 21.8.2000 bodo sodelovali:

KVIZ KOLO
Ivica Lipovec, Trebinjska 13, Ljubljana
Hilda Zaletel, Vrečkova 5, Kranj
Angelika Lukačič, Trubarjeva 11, Kraško

HIŠA ZVEZD
Milan Cvilak, Lenardonova 6, Maribor

KOMORA
Darko Habjanič, Starše 73, Straše

LABIRINT
Andrej Prašnikar, Kamnica 3b, Dol pri Ljubljani

Žrebanje od torka do petka ob 18.10 na POP TV.

NESREČE

Švicarka zavila v levo

Lesce - 21-letna švicarska državljanka Danijela D. je v ponedeljek, 14. avgusta, ob 6.20 z osebnim avtom nissan micra vozila po glavni cesti od Radovljice proti Vrbi. Približno kilometer naprej od bencinskega servisa v Lescah je na ravnem delu ceste zavila

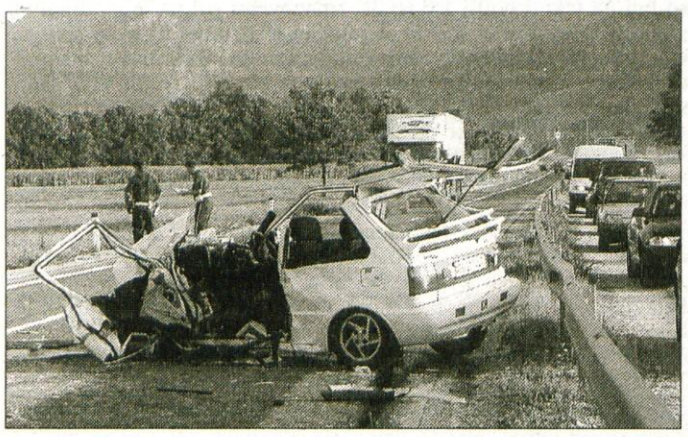

v levo, prek sredinske prekinjene črte na nasprotno vozišče. Tedaj je pravilno po svoji desni iz nasprotne strani s škodo favorit pripeljal 43-letni Peter B. iz okolice Kranja. Čeprav je močno zaviral, sta avtomobila silovito čelno trčila. Po trčenju sta oba voznika ostala vklešćena v vozilih, iz njiju so ju rešili jeseniški poklicni gasilci, reševalci pa so ju huje ranjena odpeljali v jeseniško bolnišnico. Avtomobila sta uničena, cesta pa je bila za promet delno zaprta do osmih. • **Foto: D. Sedej**

Na prehodu zbil turistko

Ribčev Laz - 20-letni Primož K. je v sredo ob 19.05 z osebnim avtom suzuki grand vitara 1,6 vozil od Laškega Rovta proti Ribčevemu Lazu oziroma Ukancu. Ko se je v Ribčevem Lazu približeval dobro preglednemu prehodu za pešce, ni opazil, da je z njegove leve strani na prehod že stopila 16-letna državljanka Nizozemske Danielle K. Ko je bila že na njegovem smernem vozišču, se je ustrašila avta in hotela počakati, tedaj pa ji je spodrsnilo, tako da je iztegnila desno nogo. Primož K. je najprej s prednjim, nato pa še z zadnjim levim kolesom prevozil nogo. Na kraju nesreče je dekletu pomagal zdravnik iz bohinjskega zdravstvenega doma, nakar so jo reševalci odpeljali v jeseniško bolnišnico. Policisti bodo voznika Primoža K. kazensko ovadili.

Neprevidni mopedist

Tržič - V sredo, 16. avgusta, ob 15.45 se je 17-letni Matjaž Z. s Tomosovim mopedom ATX nameraval s parkirišča v Bistrici vključiti na prednostno cesto Ste Miarie Aux Mines. Očitno se ni dovolj prepričal, če to lahko varno stori. Na cesto je zapeljal v hipu, ko je z njegove desne strani pravilno pripeljala voznica R clia, 26-letna Polonca H.. Mopedist je trčil v prednji desni del avta, nato pa padel po cesti. Čeprav je na glavi imel varnostno čelado, se je v nesreči huje ranil. Odpeljali so ga v jeseniško bolnišnico. • **H. J.**

Padalka zadela ob drevo

Tržič - V torek dopoldne se je na šolskem vzletišču nad vasjo Gozd huje ranila jadralna padalka Polona K.. Pod vodstvom inštruktorja jadralnega padalstva je vzletela, vendar takoj po vzletu z levim stabilizatorjem zadela ob drevo. Obrnilo jo je za 180 stopinj, nakar je padla približno pet metrov globoko na strmo travnato pobočje. Odpeljali so jo v Klinični center.

Gorski reševalci polno zaposleni

Kranj - Da je planinska oziroma alpinistična sezona na vrhuncu, dokazuje tudi povečano število nesreč v naših gorah. Gorski reševalci, zdravniki in policisti so imeli tudi v začetku tega tedna polne roke dela.

V nedeljo zvečer sta se med plezanjem po Dolgi nemški smeri na višini 2350 metrov v severni steni Triglava zaplezala alpinista in gorska reševalca iz Bohinja Robert K. in Miha A.. Obstala sta pod previsom Velike črne stene in se odločila, da noč prebijeta v bivaku. V ponedeljek sta plezala naprej, vendar sta se zaplezala, pri čemer je Robert K. nekoliko zdrsnil in si poškodoval desno stopalo. Po GSM telefonu sta zaprosila za pomoč mojstranške reševalce. Na pomoč so odhiteli štirje reševalci, zdravnik in posadka policijskega helikopterja. Z jeklenico so poskušali rešiti alpinista, vendar jim zaradi zahtevnosti terena to ni uspelo, zato so ubrali klasičen način reševanja. Med vožnjo na varno je posadka helikopterja 150 metrov nižje opazila nahrbtnik. Pobrali so ga in ga vrnili Francu P. iz Cerknega.

Policijski helikopter je v ponedeljek še enkrat poletel v akcijo. Med vračanjem s Triglava čez Prag je 34-letni Igor T. stopil tako nerodno, da si je poškodoval koleno in ni mogel več hoditi. Gorski reševalci iz Mojstrane so ga skupaj z njegovimi sorodniki in helikopterjem pospremili v jeseniško bolnišnico.

V torek zjutraj sta Stanislav B. in Damjan K. s Pohorja krenila iz Vrat proti Triglavu. Oba sta imela dobro alpinistično opremo. Odšla sta v smeri severne stene. Ob enih popoldne sta plezala 2270 metrov visoko v Čopovem stebru, kjer je plezanje ocenjeno s peto in šesto težavnostno stopnjo. Stanislavu B., ki je plezal prvi v navezi, se je izpulil star klin. Padel je deset metrov globoko in si zlomil gleženj. Reševalci so oba alpinista iz stene potegnili z jeklenico ter ju spravili v policijski helikopter. • **H. J.**

Policiste tudi žalijo, jim grozijo, celo napadajo in grizejo

Kranjčan na policista naščuval par ovčarjev

Policisti, ki jih kličejo na intervencije, nikoli ne vedo, kaj jih na kraju prepira, pretepa čaka. V nedeljo sta kranjski patrulji doživeli kar dve neljubi presenečenji. Na Planini je Jože S. na policista naščuval nemška ovčarja.

Kranj, 18. avgusta - Začnimo s prvim, manj bolečim dogodkom. Policista sta se zaradi prijavljene kršitve uredbe o hrupu v naravnem in življenjskem okolju odpeljala na Golnik 67, kjer sta naletela na Tomaža K. in Primoža K.. Možaka mož v modrem očitno nista bila prav nič vesela. Začela sta ju zmerjati, žaliti, jima groziti, da ju bosta razbila in ubila.

Policista sta zaradi ugotovitve identitete nameravala Tomaža K. odpeljati na kranjsko policijsko postajo, kar pa jima je Primož K. skušal preprečiti. Enega od policistov je prijel in potegnil stran od Tomaža. Zadeva se je končala tako, da sta oba razgreteža končala na policiji. V kletnih sobah sta imela dvanajst ur časa, da se streznita in razmislita o svojem početju. Zaradi suma storitve kaznivega dejanja preprečitve uradnega dejanja uradni osebi pa ju čaka še kazenska ovadba.

Spor med vrtičkarjema

Drugi nedeljski primer je precej hujši. Dogajalo se je pozno popoldne na Planini. 52-letni Jože S. in 58-letni Anton Z. sta se sporekla pri svojih vrtnih utah v bližini stanovanjske stolpnice Planina 1. Po prepiru je Anton Z. odšel na svoj vrt, Jože S. pa v uto po kuhinjski nož. Kljub premoru, ki naj bi obema ohladil kri, pa spor za Jožeta S. očitno ni bil končan. Ko se je Anton Z. vračal z vrta mimo njega, ga je Jože z nožem napadel in najmanj trikrat zabodel v predel prsi in rok. Anton Z. se je napadalca ubranil s sprejem, pobegnil je in poklical na 113.

Psa ubogala ukaz

Policista, ki sta prihitela na intervencijo, sta pred uto naletela na Jožeta S. in se z njim pogovorila. Iz ute jima je prinesel nož, policista pa sta ga nato povabila v službeni avto. Jože S. je povabilo "zavrnil" in zbežal. Policist ga je po nekaj metrih dohitel in prijel, tedaj pa sta ga napadla Jožetova nemška ovčarja. Večji pes, samec, je policista ugriznil v roko in nogo, lastnik pa je medtem obema psoma velel, naj policista držita in ugrizneta.

Policistu je nekako uspelo psa odriniti z nogo. Na tleh ležečega Jožeta S. je skušal vkleniti, medtem pa je samec napadel še drugega policista. Ta je od lastnika zahteval, naj psa umiri in iz toka potegnil službeno pištolo. Pes je planil nanj, ga ugriznil v roko in ga prevrnil prek betonskega korita za rože. Ko se je policist pobral, je ponovni napad psa preprečil s tremi streli iz pištole. Pes je obležal, psica pa je zbežala.

Tudi Jože S. je v nedeljo "pristal" na kranjski policijski postaji, kjer so zanj odredili 48-urno pridržanje. Ovadili ga bodo državnemu tožilstvu.

Alkohol običajen sopotnik agresivnežev

Policisti morajo pri ravnanju z razgreteži večkrat uporabiti t.i. prisilna sredstva. Lani, denimo, so po njih posegli kar v 185 primerih.

Največkrat agresivneže umirijo z "lisicami" in strokovnim prijemom, včasih tudi s strokovnim udarcem, metom, palico, plinskim razpršilcem in službenim psom (z nagobčnikom).

Najpogosteje policisti s prisilnimi sredstvi posežejo v kršitvah javnega reda in miru, manjkrat v kršitvah cestnoprometnih predpisov in drugih kršitvah.

Nemški ovčar je lep pes, ki pod vplivom agresivnega lastnika lahko tudi močno zagrabi.

Kršitelji so praviloma pod vplivom alkohola, kar dviguje njihovo agresivnost in napadalnost do policistov.

Policisti so lani 170 kršiteljev "kaznovali" s predlogom sodniku za prekrške, pridržali pa so 101 vročekrvneža.

• **H. Jelovčan**

Gorenjski prometniki s pobarvanko med prvošolčke

Varno na poti v šolo in domov

V Policijski upravi Kranj so izdali pobarvanko, ki bo gorenjskim prvošolčkom v prvih šolskih dneh na razumljiv in zabaven način pomagala premagati prometne ovire.

Kranj, 18. avgusta - Pobarvanko sta uredila Dejan Klemenčič in Leopold Pogačar iz kranjske policijske uprave, ilustriral pa jo je Izidor Ropret s tržiške postaje. Kot pove tudi njen naslov, sodi v mozaik preventivne akcije Varno na poti v šolo in domov, ki jo prometniki pripravljajo tudi za začetek naslednjega šolskega leta.

Pobarvanka na razumljiv in zabaven način, s pomočjo živalskih likov, otroke spoznava z nekaterimi osnovnimi prometnimi pravili, kot so varno prečkanje ceste in železniške proge, hoja v skupini, obnašanje v semaforiziranem križišču, pove pa še, kako morata biti opremljena kolo in kolesar za varno vožnjo v prometu.

V drugem delu pobarvanka otrokom zastavlja tri prometna vprašanja. Sami ali s pomočjo učiteljic bodo na nagradni kupon vpisali odgovore in nato kupon poslali na Policijsko upravo Kranj. Tu bodo ob zaključku preventivne akcije, predvidoma do 30. oktobra, izžrebali osem učencev za praktične nagrade. Pobarvanka Varno na poti v šolo in

domov je namenjena učencem prvih razredov osnovne šole, mladim udeležencem prometa torej, ki bodo septembra prvič sedli v šolske klopi. Policisti jih bodo, tako kot vsako leto, obiskali v prvih šolskih dneh, da bi jih seznanili z varnimi potmi v šolo in z osnovnimi prometnimi pravili, ob tem jim bodo razdelili tudi pobarvanke.

Izvirna zamisel o pobarvanki, ki je nastala in se udejanila v kranjski policijski upravi, je nedvomno vredna vse pohvale in morda posnemanja tudi na drugih področjih. • **H. J.**

KRIMINAL

Mobitele kradejo, mar ne?

Kranj - Mobilni telefonski aparati so za tatove še vedno vroče blago. V nedeljo pozno zvečer je nekdo vlomil v "petico" Aljoše B., parkirano ob stavbi Merkurja v Kranju. Iz nje je ukradel dva mobitela, za nameček pa še dve denarnici. Ob mobitel je v ponedeljek prišla tudi Maša B., ki se je kopala na Šobcu. Torbo pa pustila na klopi v kampu.

Bled - Med plavanjem v Blejskem jezeru pa je neznanec v Zaki "obiskal" nahrbtnik lastnika in iz njega ukradel fotoaparat rico, vreden okrog 36 tisočakov.

Izginil še en šolski kombi

Kranj - Za zdaj še neznani tat je s parkirišča pred osnovno šolo v Kranju odpeljal kombi citroen, reg. številke KR 38-99K. Vreden je okrog 2,5 milijona tolarjev.

Lesce - Avtomobilski tat pa je v sredo popoldne obiskal tudi prodajni prostor AVTO Lesce na Železniški ulici v Lescah. Najprej si je ogledoval različna vozila, med njimi tudi hyundai pony 1,5 GLS sive barve, reg. številke KR 86-40A. "Kupec" je direktorja podjetja prosil, če avto lahko preizkusi. Sedel je vanj in se odpeljal v neznano. • **H. J.**

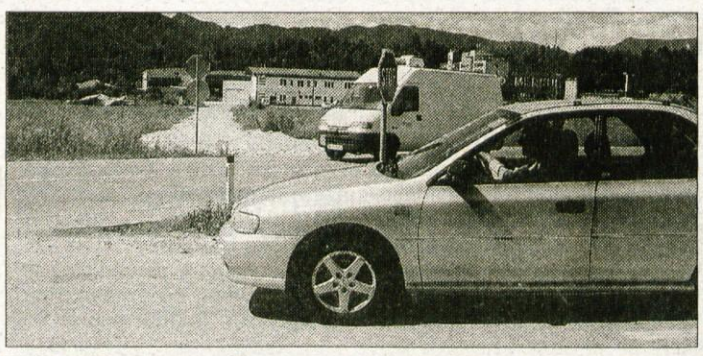

Naklo, 18. avgusta - Zaenkrat v občini Naklo še nimajo odgovora Direkcije za državne ceste iz Ljubljane, kdaj in kako bo urejen južni priključek na regionalno cesto Kranj - Naklo pod naseljem Polica. Tam je potrebna izgradnja križišča zaradi načrtovane industrijske cone in večje prometne varnosti. Zaenkrat sta predvideni dve varianti, križišče s semaforjem ali krožišče. Občina bo še v tem mesecu izvedla štetje prometa na odseku, kjer so kar trije priključki na glavno cesto - v južni del naselja Polica, k novi stavbi veterinarskega zavoda in v naselje Pivka. Lotila se bo tudi postopka za odkup zemljišč, pridobitev dokumentacije in zagotovitev denarja za sofinanciranje naložbe. Če bo šlo vse po predvidevanjih, se bodo lotili gradnje prihodnje leto. • **S. Saje**

HALO - HALO GORENJSKI GLAS TEL.: 04/201-42-00

Naročilo za objavo sprejemamo po telefonu 04/201-42-00, faksu 04/201-42-13 ali osebno na Zoisovi 1 v Kranju oz. po pošti - **do ponedeljka in četrtka do 13.00 ure!** Cena oglasov in ponudb v rubriki: **Izredno ugodna.**

VOZNIŠKI IZPIT

KATEGORIJE: A, B, C, D, E, H
http://www.bb-kranj.si

PREDAVANJA IZ TEORIJE

B&B KRANJ, tel. 202-55-22, **21. avgusta, ob 18.00**
B&B RADOVLJICA, tel. 531-49-60, **4. septembra, ob 18.00**
B&B JESENICE, tel. 586-33-00, **21. avgusta in 14. septembra ob 18.00**
B&B ŠK. LOKA, tel. 515-70-00, **21. avgusta ob 9.00 in 17.00**

ROZMAN BUS
Rozman, tel: 04/53-15-249
Šenčur: 411-887, 251-18-87

Trst 12.9., Madžarske toplice od 14.9. do 17.9.,Medžigurje od 8. - 10.9.; Lenti 19.8.

METEOR, d.o.o.
Stara c. 1, Cerklje

Vsak ponedeljek kopalni izlet v Čatež, Gardaland 25.8., Lenti 26.8., **tel.: 252-62-10, 041/ 660-658**

HOKO - kombi prevozi
Tel.: 596-38-76, 595-77-57

Lenti čet. in sob., **Trst** sreda, **Celovec** pon.. **Trbiž, Udine, Videm; Palmanova** in ostalo po dogovoru. Čas dopustov - prevozi na letališča, pristanišča, toplice, morje. **GSM: 041/734-140**

PREGL
Kombi prevozi

KOMBI MERCEDEZ - klima: Lenti vsak čet. in sob.; turistični izleti in sejmi v tujini in doma - 8 oseb. **Tel.: 041/623-872**

AVTOBUSNI PREVOZI
Janez Ambrožič

Gardaland 26. 8., nočni Gardaland, Aqualand
Tel.: 572 54 27, 031/723 823

SOTESKA VINTGAR

SOTESKA VINTGAR: odprto vsak dan od 8.00 do 19.00 ure. Vstopnina za odrasle 400 SIT, za otroke 200 SIT

LETNO KOPALIŠČE UKOVA
Tel.: 04/ 583-16-62

Obratovalni čas: vsak dan od 10. - 18.30 ure
Temperatura vode: 24 ° C

LETNO KOPALIŠČE RADOVLJICA
Tel. in fax.: 04/ 531-57-70

Obratovalni čas: od pon. do pet. 10 - 18 ure, vkendi in prazniki od 10 - 19 ure.
Temperatura vode: 26.5°C
e-mail: pkrad@plavalradovljica.siniklub.si

LETNO KOPALIŠČE KRANJ
Tel.: 04/ 201 44 29

Obratovalni čas: od pon. do pet. od 9 - 18 ure, vikendi in prazniki od 9 - 20 ure.
Temperatura vode: 26°C

LETNO KOPALIŠČE TRŽIČ
Tel.: 04/ 596-11-87

Obratovalni čas: vsak dan od 9. do 19. ure
Nočno kopanje: petek: od 20. do 23. ure
Temperatura vode: 26°C

LETNO KOPALIŠČE KAMNIK
Tel.: 01/ 839-12-92

Obratovalni čas: od pon. do pet. od 10. do 18. ure, ob sob. in ned. od 10. do 19. ure
Temperatura vode: 26,5 °C.

NAJLEPŠE POČITNICE

Izredno ugodne počitnice v Moščeniški Dragi, 10 km od Opatije, v idiličnem okolju. Vikend paket v hotelu Marina (notranji bazen z ogrevano morsko vodo) od 2.480 SIT oz. 24 DEM.
Tel.: 00 385 51 737 504

BORZA ZNANJA

Podrobnejše informacije o učnih ponudbah so vam na voljo:
- na telefonski številki 01/42-66-197
- KOŽ, enota DELAVSKA KNJIŽNICA na Tivolski c. 30, p.p. 370, 1000 Ljubljana
- ali pa nam pošljejo e-mail na naslov: ljubljana@borzaznanja.mss.edus.si

Kot veste, v Borzah znanja pomagamo ljudem, ki znanja iščejo ali ponujajo.
Zanimiva **ponudba** za vse tiste, ki jih zanima filatelija. Obiskal nas je gospod, ki ima v svoji zbirki več kot 40 tisoč znamk iz vsega sveta. Pripravljen vam je povedati in pokazati pravilno ravnanje z znamkami, oceniti njihovo vrednost in jih postaviti v pravo zbirko. Vsem, ki se šele začenjate ukvarjati s filatelijo, bo ta ponudba pravšnja, saj boste lažje stopili v svet znamk. Seveda so vam v naši bazi podatkov na voljo še **številne druge učne ponudbe.** Če potrebujete kakšno informacijo ali znanje, nas pokličite ali obiščite in potrudili se bomo, da bi pomagali tudi vam. Naše storitve so **brezplačne.**
Katera znanja vam ponujajo člani ljubljanske Borze znanja? Med drugim:
- kako kvačkati prtičke in obrobe, kako govoriti po rusko, arabsko ali finsko, kako okusno in funkcionalno opremiti stanovanje, kje izvedeti več o aromaterapiji, ali kako žonglirati s kiji.
Vabimo vse, ki bi se radi kaj novega naučili, ali svoje znanje delili z drugimi, da nas pokličejo na telefonsko številko (01) 42 66 197, obiščejo v Delavski knjižnici na Tivolski 30 v Ljubljani, ali pa nam pošljejo e-mail na naslov: ljubljana borzaznanja.mss.edus.si.
V ljubljanski Borzi znanja smo vam na voljo vsak delavnik med 9. in 15. uro, v sredo do 17. ure.

KURIVO "KGM - KALAN"
Zapoge 3d, Vodice

Premog in drva Vam dostavimo.
Pokličite po tel.: 01/832-36-09. Se priporočamo!

ZAVOD ZA IZOBRAŽEVANJE ODRASLIH RADOVLICA

Vpisuje v programe: **TRGOVEC, VOZNIK, EKONOMSKO-KOMERCIALNI TEHNIK, PROMETNI TEHNIK IN TRGOVSKI POSLOVODJA.**

Prijave in informacije na številki: 04/53-14-403 ali 041/667-990

---

prof. META KONŠTANTIN, s.p.
ŠKOFJA LOKA, Podlubnik 253

TEČAJI TUJIH JEZIKOV
za odrasle, dijake, učence, tel.: 04/ 51-50 590

GLASOV KAŽIPOT →

Prireditve →

Veselici na Sovodnju

Sovodenj - Gasilci na Sovodnju so se odločili, da bodo veselici, ki sta zaradi slabega vremena odpadli, ponovili. Prva bo jutri, 19. avgusta (sobota), ob 21. uri pri gasilskem domu na Sovodnju. Za razpoloženje bodo skrbeli Korado in Brendi z ansamblom Boter in pevko. Prihodnjo nedeljo, 27. avgusta, pa bodo na veselici pri gasilskem domu, ki se bo začela ob 17. uri, igrali Slapovi. Obakrat bodo na veselici imeli bogat srečelov, čisti izkupiček pa bo namenjen nabavi gasilskega avtomobila.

V nedeljo na Porezen

Porezen - Planinsko društvo Cerkno v sodelovanju z Združenjem borcev NOB Cerkno, borci brigade Srečka Kosovela, borci Ing. bataljona XXXI. divizije in borci Gorenjskega vojnega področja organizira letni pohod na Porezen, na srečanje planincev, borcev in mladine, ki bo v nedeljo, 20. avgusta, ob 11. uri na Poreznu. Pri grobnici, na vrhu Porezna bo prižig žare in položitev venca v spomin na padle borce v zadnji sovražnikovi ofenzivi 24. in 25. marca 1945 leta. Pohod na Porezen je mogoč iz sledečih smeri: Cerkno - po poti Kosovelove brigade; Železniki - preko Davče, po poti GVP; Jesenice - po Dolgi poti; Podbrda in Petrovega Brda. Vse poti so markirane. Srečanje bo v vsakem vremenu. Koča na Poreznu je oskrbovana.

Poletne prireditve v Tržiču

Tržič - V okviru poletnih prireditev bo danes, v petek, 18. avgusta, ob 20. uri nastopila tamburaška skupina etno glasbe Prifarski muzikanti, v atriju Občine Tržič. V primeru slabega vremena bo prireditev v dvorani kina Tržič. Jutri, v soboto, 19. avgusta, bo ob 10. uri Pikina sobotna otroška matineja "Ob bistrem potočku je mlin", s folklorno skupino Karavanke Tržič, v atriju Občine Tržič. V primeru slabega vremena bo prireditev v dvorani galerije Ferda Mayerja - dvorana NOB. Od 16. do 24. ure pa so pripravili žur za mlade "Euro rock brez drog". Igral bo ansambel Come back z gosti, na gričku pri sv. Jožefu.

100 let gasilstva v Gorenji vasi

Gorenja vas - V okviru 100-letnice gasilstva v Gorenji vasi bo **danes, v petek, 18. avgusta,** ob 20. uri slavnostna akademija PGD Gorenja vas z razvitjem novega društvenega prapora, podelitvijo priznanj ter odlikovanj in krajšim kulturnim programom v avli OŠ Ivan Tavčar. **Jutri, v soboto, 19. avgusta,** ob 21. uri bo velika gasilska veselica z bogatim srečelovom pred domom športnega društva Partizan. Za zabavo bo skrbel ansambel Blegoš. **V nedeljo, 20. avgusta,** bo ob 15. uri velika gasilska parada. Sodelovali bodo gasilci, gasilke, narodne noše, godba Slovenske policije in gasilska vozila občine Gorenja vas - Poljane. Nato bo ob 15.30 uri osrednja proslava s prevzemom obnovljene gasilske avtocisterne pred Zadružnim domom. Ob 17. uri pa še velika gasilska veselica z bogatim srečelovom pred domom športnega društva Partizan. Za zabavo bo skrbel ansambel bratov Poljanšek.

Žegnjanje na Krvavcu

Krvavec - Planinsko društvo Kranju obvešča obiskovalce Krvavca, da bo v nedeljo, 20. avgusta, na Krvavcu žegnanje s sveto mašo, ob 10. uri v kapelici Marije Snežne. V njihovem planinskem domu na Gospinci bodo obiskovalcem ponudili hrano in pijačo, poskrbljeno bo tudi za zabavo. Planinski dom na Gospinci je izhodišče za razne krajše in daljše ture - na novo pa je popravljena in urejena pot do Zoisove koče čez Kalški greben. Tudi obiskovalci Storžiča so vabljeni jutri, v soboto, 19. avgusta, ob 11. uri na vrh, kjer bo sv. maša. Najlažji dostop do Storžiča je od planinskega doma na Kališču, kjer vas vodo prijazno sprejeli, dobili pa boste tudi dodatne informacije za ture in izlete.

Cross treh dežel

Kranjska Gora - TD Kranjska Gora vabi na Cross treh dežel, ki bo v nedeljo, 20. avgusta. Skupinski štart tekačev in kolesarjev bo ob 10. uri pred hotelom Prisank v Kranjski Gori, ob vsakem vremenu. Proga poteka iz Kranjske Gore po trasi železniške proge skozi Rateče in preko meje do cilja v Podkloštru v Avstriji. Prijave zbirajo osebno na štartu. Razglasitev rezultatov bo ob 13. uri na cilju v Podkloštru. Vsi tekmovalci tekmujejo na lastno odgovornost, s seboj pa morate imeti veljavni potni list.

Aljaževi dnevi 2000

Mojstrana - Turistično društvo Dovje - Mojstrana vas vabi na že tradicionalne Aljaževe dneve 2000, ki se bodo začeli **danes, v petek, 18. avgusta,** ob 20. uri z odprtjem fotografske razstave, projekcijo diapozitivov in podelitvijo nagrad v Kulturnem domu na Dovjem. **V petek, 25. avgusta,** ob 17. uri, bo v Mojstrani odprtje spominske sobe v Gasilskem domu; ob 19. uri pa v obnovljeni kovačnici na Dovjem okrogla miza na temo "Turizem, kako naprej?". **V soboto, 26. avgusta,** ob 19. uri, bo pri spomeniku Jakobu Aljažu promenadni koncert godbe na pihala občine Jesenice - Kranjska Gora; ob 20. uri, sredi vasi Dovje pa odprtje Aljaževih dnevov s kulturnim programom: predstavitev Kranjskih komedijantov "Hop Cefizelj", nastopila bo folklorna skupina Julijana in harmonikarice "Zupan Harmonic". V primeru slabega vremena bo sobotni program v Kulturnem domu na Dovjem. **V nedeljo, 27. avgusta,** ob 15. uri, bo v dolini Vrat koncert komornega mešnega pevskega zbora Vox Carniolus; ob 16. uri pa sveta maša. V času Aljaževih dnevov si lahko ogledate razstavo likovnih del "Vrata 2000" v Muzeju v Mojstrani.

12. tradicionalni družinski pohod

Preddvor - TD Preddvor vabi v nedeljo, 20. avgusta, na družinski pohod na sv. Jakoba nad Preddvorom. Pohodnike pričakujejo od 7. ure dalje s štartom v Podaku. Ob 10.30 uri bo sv. maša, nato pa zabavni program. Z lepimi nagradami bodo nagradili prvega, najmlajšega, najstarejšega pohodnika in najštevilnejšo družino. Žrebane bodo tudi štartne številke.

Sejem rabljenih učbenikov

Bled - Mladinski servis Radovljica - posredovalnica Bled organizira že tradicionalno prireditev "Sejem rabljenih učbenikov", ki bo jutri, v soboto, 19. avgusta, pod šotorom na nogometnem igrišču Bled. Prodaja učbenikov bo od 10. do 17. ure. Na prireditvi se bosta predstavila s svojo dejavnostjo: Klub radovljiških študentov in Klub študentov Bled. Ob 18. uri se bi začel otroški ŽIV ŽAV, nastopil bo čarovnik Tony in Miri in Dedek z lutkovno igrico. Ob zaključku sejma bo ob 20. uri igrala skupina California.

3. vaški semenj Senično

Senično - Letos bo tradicionalna kulturno-etnološka prireditev 3. vaški semenj potekala v nedeljo, 20. avgusta, od 9. do 18. ure. Od 9. ure dalje bodo potekale spretnosti rokodelcev; ob 9.45 uri bo pritrkovanje; ob 10. uri bo sveta maša v cerkvi sv. Jerneja; ob 11. uri bo gost župan Občine Tržič; ob 11.30 uri bo predstavitev ljudskih običajev; ob 13. uri začetek otroške delavnice; ob 14. uri strokovno vodenje po cerkvi in vaškem jerdu; ob 15. uri predstavitev društva Ajda; ob 16. uri lončarske obrti in ob 17. uri predstavitev Glasbene šole Svarun. Na ogled je tudi razstava fotografij - vaško jedro v preteklosti.

Nadaljevanje na strani 34.

IMAGO SLOVENIAE
Podoba Slovenije

METLIKA

Festival Mediterana

19. 8.	21.00	Grajsko dvorišče: koncert hrvaške pevke Daniele

RADOVLJICA

XVIII. Festival Radovljica 2000

18. 8.	20.00	Radovljiška graščina; Salzburger Hoffmusik, Mozart v Italiji
19. 8.	20.00	Radovljiška graščina; koncert; M. Chance in N. Norton - angleške ljubezenske melodije
21. 8.	20.00	Radovljiška graščina; koncert; trobilni konzorcij Wurzberškega knezškofa - trobila od baroka do sodobnosti
22. 8.	20.00	Radovljiška graščina; Virela - renesančne ljubezenske pesmi
24. 8.	20.00	Radovljiška graščina; koncert; Ad Vocem-glasba iz praških palač in vrtov
25.8.	20.00	Atrij radovljiškega župnišča; koncert: komorni orkester Slovenicum - posvečen Bachu

---

BLEJSKO POLETJE

Petek, 18. avgusta		**OB**
▶ **ČIRA-ČARA z akvarelom na veliki format**	Zbor pred knjižnico Bled	**10.00 uri**
▶ **PIKOLO koncert udeležencev delavnice**	Trgovski center Bled	**19.00 uri**
Sobota, 19. avgusta		**OD**
▶ **SEJEM DOMAČE IN UMETNOSTNE OBRTI**	Zdraviliški park	**10.00 ure dalje**
▶ **DEŠKI ZBOR ZBOROVSKE ŠOLE M.I. GLINKA IZ SANKT PETERSBURGA**	Cerkev na otoku	**21.00 uri**
▶ **SEJEM RABLJENIH UČBENIKOV**	Nogometno igrišče Bled	**10-17 ure**
▶ **OTROŠKI ŽIV-ŽAV**		**18- 20 ure**
▶ **Koncert: CALIFORNIA**		**20.00 uri**
▶ **REKREACIJSKO DRSANJE**	Ledena dvorana	**20-21.30ure**
Nedelja, 20. avgusta		
▶ **SEJEM DOMAČE IN UMETNOSTNE OBRTI**	Zdravilniški park	**od 10.00 dalje**
▶ **OTROŠKI PROGRAM**		**ob 17.00 uri**
▶ **PROMENADNI KONCERT GODBE GORJE**	Promenada in kavarna hotela Park	**18.30 uri**

ŽIČNICA STRAŽA OBRATUJE!
OD ČETRTKA DO NEDELJE OD 10. DO 18. URE DO KONCA AVGUSTA! MED 16. IN 18. URO ORGANIZIRANO VODENJE PO RIKLIJEVI PROMENADI PO VRHU STRAŽE!
VSAK PETEK RIKLIJEV POHOD Z ZBOROM OB 8. URI NA SPODNJI POSTAJI ŽIČNICE STRAŽA!

BLED
Tel.: 04/5741 122

Gasilsko reševalna vaja

Laze - PGD Šmartno v Tuhinju vas vabi, da si pridete ogledat gasilsko reševalno vajo, ki bo jutri, v soboto, 19. avgusta, ob 19. uri. Letos strokovno usposobljeni gasilci in vodje skupin iz PGD Šmartno, Srednja vas, Sela in Zg. Tuhinj ter ekipe prve pomoči Šmartno bodo prikazali reševanje zaposlenih in otrok vrtca Palček. Po vaji pa vas tudi vabijo, da se skupaj z njimi poveselite, ter se zavrtite ob zvokih Mladih frajl na gasilski veselici.

Veselica v Hrastju

Hastje - Balinarski klub TELE-TV Rogovila prireja jutri, v soboto, 19. avgusta, ob 20. uri balinarsko veselico, ki bo v Športnem centru Hrastje - Prebačevo (ob balinišču). Igra ansambel Zupan. Obiskovalci boste lahko za lepe nagrade tekmovali v kegljanju, metanju pikada in ugibanju višine pršuta. Vljudno vabljeni!

KS Planina pod Golico praznuje

Jesenice - KS Planina pod Golico praznuje svoj praznik 24. avgusta v spomin na zgodovinski dogodek, ko je tega dne leta 1381 grof Friderich Ortenburški izdal prvi rudarski red za Planino pod Golico in Savo na Jesenicah. Pomen listine je širši, saj predstavlja prvo kodifikacijo rudarskega prava na slovenskih tleh. KS vabi na prireditve v počastitev tega dne, ki se bodo začele danes, v petek, 18. avgusta. Po končani sveti maši bo v cerkvi v Planini pod Golico, ob 20.45 uri zanimivo predavanje z diapozitivi "Zgodovina Planine pod Golico, ki ga bo pripravil Gornjesavski muzej z Jesenic. Praznovanje se bo nadaljevalo v soboto, 29. avgusta, ob 16.30 uri z gasilsko vajo, po kratkem kulturnem programu pa bo družabno srečanje krajanov s plesom. Igral bo trio Maj.

Poletje v Kranju

Kranj - Za vse, ki boste letošnje poletje preživeli v mestu in za tiste, ki se boste vrnili s počitnic, tudi letos Klub študentov Kranj pripravlja osvežitev. Pripravili so vam festival glasbe in ustvarjalnosti. V likovnih delavnicah boste lahko skupaj z mentorji iz društva Modri Krog ustvarjali vsak četrtek ob 18. uri na koncu starega dela mesta Kranj na Pungertu V četrtek, 24. avgusta, je na vrsti delavnica origami. Srede so, kot verjetno že veste, dnevi za popotnike in za tiste, ki to načrtujejo v svoji prihodnosti. V sredo, 23. avgusta, bo ob 21.30 uri, seveda na Pungertu, predaval bo Samo Košnik - Larabanga.

Delavnice kitare

Kranj - V Gasilskem domu na Kokrici pri Kranju potekajo v okviru poletnih in počitniških dejavnosti delavnice kitare. Začetek nove je v ponedeljek, 21. avgusta, ob 18.30 uri. Informacije dobite po tel.: 232-46-77.

Tekmovanje v plavanju

Radovljica - DU Radovljica v sodelovanju z ZDU organizira medobčinsko tekmovanje v plavanju upokojenk in upokojencev, ki bo v petek, 25. avgusta, ob 17. uri, na kopališču PK Radovljica. Tekmovalo se bo v disciplinah in kategorijah razvidnih iz razpisa, s katerim razpolagajo DU Zveze. Prijave sprejemajo društva upokojencev.

Izleti

Izlet na Staničev dom

Koroška Bela - PD Javornik - Koroška Bela organizira dvodnevni izlet na Staničev dom, ki bo 26. in 27. avgusta. Zborno mesto je pred Turistom na Slovenskem Javorniku, ob 6. uri. Prevoz bo organiziran s kombijem, zato so obvezne prijave. Vse dodatne informacije in prijave sprejema Brane Dobar, na tel.: 710-268, do četrtka, 24. avgusta.

Družinski pohod

Kranj - TD Kokrica vabi v nedeljo, 20. avgusta, na družinski pohod na Štefanjo goro. Zbor bo pri brunarici Čukov bajer, ob 14. uri. Z avtomobili se boste odpeljali do Adergasa, si tam ogledali cerkev nato pa peš odšli na Štefanjo goro.

Na Stol

Kranj - Planinska sekcija pri DU Kranj vabi svoje člane na zanimivo turo na Stol, ki bo v četrtek, 24. avgusta, z odhodom izpred hotela Creina ob 6. uri s posebnim avtobusom. Prijavite se v društveni pisarni z vplačilom. S seboj morate imeti tudi veljavne osebne izkaznice ali potni list za prehod meje.

Na Vršič nad Belim potokom

Jesenice - Planinsko društvo Jesenice vabi na pohod na Vršič nad Belim potokom, ki bo v nedeljo, 20. avgusta. Odhod iz Jesenic - izpred avtobusne postaje pri Murki bo z rednim avtobusom ob 6.55 uri. Stroške prevoza bo plačal vsak udeleženec sam. Skupne nezahtevne hoje po brezpotju bo od 4. do 5 ur. V primeru slabega vremena bo pohod prestavljen. Prijave sprejemajo v pisarni PD Jesenice, Cesta železarjev 1 ali po tel.: 58-66-070.

Izlet na slovensko obalo

Kranj - Društvo diabetikov Kranj organizira v soboto, 2. septembra, izlet za svoje člane na slovensko obalo. Odhod avtobusa z avtobusne postaje Kranj (ob parkirnem prostoru pri Policijski upravi), ob 7. uri. Za dodatne informacije o poteku izleta in za prijave pokličite po tel.: 330-685, do 15. ure ali na tel.: 041/562-911 do večera. Rok za prijave je do 25. avgusta, oziroma do zasedbe avtobusa.

Planinski pohod diabetikov

Kranj - Društvo diabetikov Kranj - Komisija za rekreacijo, šport in izletništvo organizira in vas vabi na planinski pohod na Viševnik oz. planino Uskovnico, ki bo v soboto, 26. avgusta. Zbor bo ob 8. uri, na Rudnem polju na Pokljuki. Za pohodnike so pripravili dve možnosti, in sicer: na Viševnik ali na planino Uskovnico. Prijavite se lahko do srede, 23. avgusta, po tel: 471-451, po 16. uri. Od števila prijav je odvisna organizacija avtobusnega prevoza, ob manjši udeležbi se boste peljali z osebnimi vozili. Zbor za udeležence Društva diabetikov Kranj bo ob 7. uri, na parkirišču pred Gimnazijo Kranj.

Na Virnikov Grintavec

Žirovnica - DU Žirovnica - planinsko pohodna sekcija vabi svoje člane in druge prijatelje narave, da se udeležijo pohoda na Virnikov Grintavec. Pohod bo v torek, 22. avgusta, z odhodom posebnega avtobusa ob 7. uri - od Brega do Rodin. Čas hoje je cca 4 ure. Prijave sprejema Francka Jenkole, tel.: 031/580-744.

Pohod na Sv. Jakoba

Preddvor - Turistično društvo Preddvor vabi na XII. tradicionalni družinski pohod na Sv. Jakoba. Pohod bo 20. avgusta z odhodom od 7. ure dalje iz Podaka nad Preddvorom. Ob 10.30 uri bo sveta maša na Jakobu, nato pa družabne igre in pester program ob zvokih domače harmonike. Nagradili bodo prvega, najstarejšega in najmlajšega pohodnika ter najštevilnejšo družino. Dodatne informacije lahko dobite po tel.: 04 225 1005 g. Tončka Kociper.

Na Debeli Rtič

Škofja Loka - DU Škofja Loka vas vabi na kopanje v slovensko morje na Debeli Rtič, in sicer v sredo, 23. avgusta, z odhodom izpred avtobusne postaje ob 7. uri. Prijave zbirajo v pisarni društva do zasedbe mest v avtobusu.

Po romarski poti treh narodov

Kranj - Društvo uipokojencev Kranj vabi v torek, 22. avgusta, na avtobusni izlet na Svete Višarje, ki so romarska pot treh narodov. Pot bo vodila tudi skozi Trbiž, čez prelaz Predil, vključen bo ogled trdnjave Kluže, naprej po zgornji Soški dolini, dolini Trente, kjer bo kosilo in ogled Planinskega muzeja, mimo izvira Soče, čez prelaz Vršič in skozi Kranjsko Goro domov. Odhod avtobusa bo ob 7. uri izpred hotela Creina Prijave zbirajo v društveni pisarni na Tomšičevi 4 danes, v petek in ponedeljek, od 8. do 12. ure.

Na piknik z DU Preddvor

Preddvor - DU Preddvor vabi svoje člane na piknik, ki bo 26. avgusta ob 16. uri v Mlinu v Novi vasi. Prijave z vplačilom sprejemajo poverjeniki, v društveni pisarni 21. avgusta ob 16. uri.

Srečanje upokojencev Gorenjske

Preddvor - DU Preddvor vabi svoje člane, da se udeležijo srečanja upokojencev Gorenjske, ki bo 7. septembra na Gorenjskem sejmu v Kranju. Začetek bo ob 10. uri, za zabavo in ples bodo igrali Fantje iz vasi. Prijave sprejemajo poverjeniki, v društveni pisarni 21. avgusta ob 16. uri.

Škofja Loka - DU Škofja Loka vabi na tradicionalno srečanje upokojencev, ki bo 7. septembra, ob 10. uri na Gorenjskem sejmu v Kranju. Prijave sprejemajo v pisarni društva vsako sredo in petek, od 8. do 12. ure.

Kranj - Tudi DU Kranj vabi svoje člane na 10. jubilejno srečanje upokojencev Gorenjske, ki bo v četrtek, 7. septembra, na Gorenjskem sejmu v Kranju. Uradni del programa se bo začel ob 10. uri, in sicer z bogatim kulturnim programom; Godba na pihala MO Kranj, s pozdravnim govorom in zabavnim delom programa. Za ples in dobro voljo bodo poskrbeli Fantje iz vasi. Zaradi prednaročila toplega obroka, ki bo za bon cenejši prosijo, da se za srečanje čimprej prijavite v pisarni društva Kranj.

Obvestila

Krvodajalska akcija

Rdeči križ Slovenije obvešča, da bo krvodajalska akcija 28. avgusta v Cerknem; 29., 30. in 31. avgusta pa v Idriji.

Občni zbor AMD Kranj

Kranj - AMD Kranj obvešča svoje članice in člane, da bo občni zbor v ponedeljek, 21. avgusta, ob 19. uri v učilnici 1 na Koroški c. 53/d.

Obvestilo upokojencem

Kranj - Območno združenje Rdečega križa Kranj bo tudi v šolskem letu 2000/2001 v okviru Univerze ua III. življenjsko obdobje organiziralo za upokojence naslednje študijske krožke; krožek nemškega jezika - začetni in nadaljevalni tečaj; krožek angleškega jezika - začetni in nadaljevalni tečaj; krožek umetnostne zgodovine; likovni krožek; kiparski krožek; krožek za osebno rast; krožek spoznavanje zdravilnih rastlin in kleklarski krožek. Vse upokojence, ki se želijo vključiti v študijske krožke, vas vabijo, da se prijavite po tel.: 211-150, od 20. avgusta do 10. septembra, od 8. do 10. ure dopoldan.

Koncerti

Koncert zbora dečkov iz St. Petersburga

Tržič - KD Lumen vabi na zadnji koncert zbora dečkov iz St. Peterburga, ki bo v nedeljo, 20. avgusta, ob 20. uri v velesovski župnijski cerkvi Marijinega oznanjenja v Adergasu. Zbor dečkov z angelskim glasom bo pel duhovne in ruske narodne pesmi. Programske liste bo mogoče dobiti uro in pol pred koncertom pred cerkvijo.

Razstave

Iz belih niti in temine večerov

Idrija - Mestni muzej Idrija in Upravni svet Čipkarskega festivala vas vabi na otvoritev razstave "Iz belih niti in temine večerov" - čipke s Češke, ki bo jutri, v soboto, 19. avgusta, ob 19. uri, na gradu Gewerkenegg v Idriji. Razstavo bo odprla veleposlanica Češke republike ga. Jana Hybaškova. Razstava bo odprta do 20. septembra. V času Čipkarskega festivala (19.8. - 25.8.) bo na razstavi potekala demonstracija izdelovanja čipk.

Foto razstava

Dovje - TD Dovje Mojstrana in Občina Kranjska Gora vas vabita, da se v okviru 9. Aljaževih dnevov udeležite odprtja foto razstave in projekcije diapozitivov, in sicer danes, v petek, 18. avgusta, ob 20. uri v Kulturnem domu na Dovjem. Razstava bo odprta vsak dan do nedeljo, 27. avgusta, od 17. do 20. ure.

Gledališče

Klovn Pepi

Jesenice - TD Jesenice prireja veliki žur za otroke in odrasle na kopališču Ukova na Jesenicah. Jutri, v soboto, 19. avgusta, bo ob 16. uri nastopilo Lutkovno gledališče iz Jesenic z lutkovno igrico "Klovn Pepi". Pripravili bodo tudi zabavne igre za otroke in odrasle. Prireditev bosta vodila Miri in Dedek.

Teta Magda

Tržič - V petek, 25. avgusta, bo ob 20. uri, na gričku pri sv. Jožefu nastopilo Prešernovo gledališče iz Kranja s komedijo "Teta Magda". V primeru slabega vremena bo prireditev v dvorani kina Tržič.

MALI OGLASI

☎ 201- 42 - 47

☎ 201- 42 - 48

☎ 201- 42 - 49

APARTMA - PRIKOLICE

APARTMA - na Pagu, lastna plaža, parking, motorni čoln, sandolin, v 1 ceni. ☎ 2332-427 ali 040/240-200 14038

VSRAR - APARTMA za 4 osebe oddam od 19.8.2000 naprej. ☎ 714-902, zvečer 14646

APARATI STROJI

REZERVARJE za kurilno olje in VILICE za bale in palete proizvaja in prodaja KOZINA d.o.o. ☎ 041/652-285, 064/328-238 13917

KROŽNO ŽAGO z litoželezno mizo in trofaznim motorjem 7.5 KW, brezhibno, prodam. ☎ 411-289, 041/806-053 14220

Prodam PLETILNI STROJ Regina in ŠIVALNI STROJ v kovčku. ☎ Prešeren Anton, Poslovče 6, Žirovnica 14576

Prodam sobno KLIMATSKO napravo. 3041/505-760 14581

Prodam 500 l BAZEN za mleko Nieros. ☎ 041/263-728 14585

Prodam 200 l hladilni BAZEN za mleko, prevozni. ☎ 01/832-45-03 14601

Čelni NAKLADAČ za traktor Štore, nov, prodam. ☎ 641-114 14608

PEHALNI STROJ Šeping, starejši, brezhiben, skupaj s primežem za 190 000 SIT. ☎ 330-079 14614

Prodam ZAMRZOVALNO SKRINJO, 470 l, dobro ohranjena. ☎ 715-096 14619

Verjemite ali ne...

RADIO OGNJIŠČE

Planina

Krvavec	Tinjan	Kum	Ajdovščina
104,5	91,2	105,9	91,2

Prodam SILOKOMBAJN za koruzo, ohranjen, SIP 80 in KRAVO s teletom. Draksler, Zasavska 42, Kranj 14631

Prodam OLJNI GORILEC BALTUR SPARK 0, z 2 x 10 KW moči, cena 30 000 SIT in CISTERNO za olje, 200 x 90 x 190 cm, za 35 000 SIT. ☎ 04/257-14-87 14651

Prodam PUHALNIK Grič in BUKOVA DRVA. ☎ 325-820 14652

Prodam dobro ohranjen BETONSKI MEŠALEC in SAMOKOLNICO. ☎ 331-691, Kranj 14662

Prodam PEČ na olje, za centralno kurjavo in KOMBINIRAN BOJLER. ☎ 223-274 14671

Prodam TRAKTOR TV, 18 m3, lepo ohranjen. ☎ 646-811 14677

Prodam SILOKOMBAJN SIP 80, ugodno in mešana DRVA. ☎ 451-329 14683

Prodam barvni TELEVIZOR, ekran 36 cm. ☎ 031/318-185 14686

GLASBILA

PIANINO Hoelzl, prodam. ☎ 01/755-31-41, 041/759-536 14660

GR. MATERIAL

Oddam za posekati 100 m3 smrekovega LESA ali pa ga prodam na panju. ☎ 697-067 14597

Prodam OPAŽ, debeline 16 mm in širine 90 mm. ☎ 041/743-370 14598

Prodam več kot 10 let staro doma gašeno APNO. ☎ 403-242 14710

Prodam nova VHODNA VRATA, 40 % cenejе. ☎ 310-020 14767

IZOBRAŽEVANJE

Inštruiram MATEMATIKO za srednje šole in fakultete. ☎ 332-613 14571

Prodam KNJIGE za 1., 2., 3. in 4. letnik srednje ekonomske šole. ☎ 725-421 , 14658

Ugodno prodam KNJIGE za 7. razred OŠ. ☎ 731-372 14766

KOLESA

Prodam KOLO Pamir, 18 prestav in MOPED. ☎ 646-731 14644

Prodam žensko Rogovo KOLO, 26 col, za 5000 SIT. ☎ 242-108 14696

KUPIM

Kupim PEČ na trda goriva z večjim kuriščem. ☎ 802-040, 031/802-550 14643

Kupim ZAZIDLJIVO PARCELO do 500 m2, okolica Šk. Loke, brez posrednika. ☎ 252-33-10 14648

Radio Triglav

96 MHz Gorenjska

Kupimo OTROŠKI VOZIČEK za dvojčke. ☎ 471-828 14679

Kupim UČBENIKE za 3. letnik gimnazije. ☎ 2041-311 14681

ODKUPUJEMO HLODOVINO IGLAVCEV, TUDI NA PANJU. CENE PO DOGOVORU OB OGLEDU. MOŽEN JE KRATEK PLAČILNI ROK. INFORMACIJE ☎ 031/864-941 14693

Kupim VRČ (kanglo) za prevozni molzni STROJ Milkline. ☎ 312-237 14745

LOKALI

Oddam v najem PROSTOR 300 m2, za skladišče ali dejavnost, v Cerkljah na Gorenjskem. ☎ 041/743-370 14600

Na relaciji Šk. Loka - Kranj oddamo POSLOVNI PROSTOR, v izmeri 170 m2 + skladišče, za trgovsko dejavnost, v sklopu že obstoječih trgovin (živila, pohištvo, gostinstvo). Dorfarje 17 ☎ 631-507 ali 031/827-085 14705

2000 NEPREMIČNINE
Cesta Staneta Žagarja 34a, 4000 Kranj
tel.:04/235 42 00, fax:04/235 42 02
http://www.dolitrade.si

BLED - prodamo 4 LOKALE v 1. nadstr., velikosti od 51 do 80 m2, možno združevanje večih enot. Primerni za pisarne, trgovine, salone, učilnice ipd. Možnost nakupa leasinga do 10 let. PROINN Radovljica ☎ 537-1900 in 041/715-649 14711

KRANJ - center: na odlični lokaciji oddamo POSLOVNI PROSTOR, 88 m2, pritličje, parkirišča, priključki, zelo ugodno! KRANJ - center, na odlični lokaciji ODDAMO POSLOVNI PROSTOR, 147 m2, priključki, pritličje, izložba. PIA NEPREMIČNINE ☎ 212-719, 212-876 14731

TRŽIČ-NEPOSREDNA BLIŽINA: PRODAMO NOV POSLOVNI PROSTOR ZA TRGOVINSKO ALI STORITVENO DEJAVNOST 42 m2 ZA 11 MIO SIT (105.000 DEM) PRIMO d.o.o. Tel 59 64 550 , 59 24 300

TRŽIČ-DETELJICA: V NAJEM ODDAMO POSLOVNI PROSTOR ZA TRGOVINO ALI STORITVENO DEJAVNOST, 32 m2. NAJEMNINA PO DOGOVORU. PRIMO d.o.o. Tel 59 64 550 , 59 24 300

LESCE - Oddamo v najem poslovni prostor, 36 m2, obnovljeno, neopremljeno, sanitarije. Cena: 1.900 SIT/m2, ASGARD Tel.: 064 863 - 312; 041 673 - 048

KOKRA - Jezersko - Ob cesti Preddvor - Jezersko prodamo gospodarski objekt, 238 m2 uporabne površine, star 9 let, primeren za različne dejavnosti-delavnice, gostinsko dejavnost. V mansardi možnost izdelave apartmajev. Cena:10.000.000,00 SIT ASGARD tel.: 064 863-312; 041 673 048

JESENICE - Na frekventni lokaciji prodamo poslovni prostor, na parc. 6624 m2, 892 up.površ. Cena po dogovoru. ASGARD Tel. 064 863-312, 041 673-048

Prodamo: KRANJ - center poslovni prostor 30 m2 v pritličju, za različne namene (pisarne, servis, razstavni prostor) prodamo po 233.000,00 SIT/m2, K3 KERN d.o.o., tel. 04 2021 353, 2022 566, fax 2021 785

GS 5 STANIČ, k.d.
družba za promet z nepremičninami
Linhartov trg 20, 4240 Radovljica
tel./fax:715-009, 736-325
mob.:0609/653-790

Prodamo: KRANJ - center poslovni prostor 25 m2 v pritličju (trgovina, pisarne, servis, razstavni prostor) prodamo po 254.000,00 SIT/m2, K3 KERN d.o.o., tel. 04 2021 353, 2022 566, fax 2021 785

Prodamo: KRANJ - prodamo poslovni objekt v obsegu 1.000 m2 prostorov v etažah na parceli 660 m2 za ceno 196.000,00 SIT/m2, K3 KERN d.o.o., tel. 04 2021 353, 2022 566, fax 2021 785

Prodamo: gostinski lokal v KRANJU, skupaj z opremo, K3 KERN d.o.o., tel. 04 2021 353, 2022 566, fax 2021 785

Oddamo: KRANJ - poslovni prostor 132 m2 v kleti in 62 m2 v pritličju, K3 KERN d.o.o., tel. 04 2021 353, 2022 566, fax 2021 785

TOK - Telefon Odvisnosti Kranj
(064)326-928
Vsako sredo od 17.00-19.00

MOTORNA KOLESA

Oddam MOTORNO KOLO MZ 125 m3 v nevoznem stanju. ☎ 311-742 14533

SCOOTER GILERA RUNNER 50 m3 DD, 2000 km, l.99, srebrne barve, kot nov, 1.lastnik, vodno hlajen, lita platišča. ☎ 041/913-425 14561

Prodam APRILIA SONIC 50 cm3, 6 000 km, l.99, cena po dogovoru, rjave, zračno hlajen, 1. lastnik, dobro ohranjen. ☎ 25-01-217 14740

OBLAČILA

RIJA - salon poročne mode v Naklem vam nudi izposojo OBLEK z vsemi dodatki. ☎ 472-737 14640

OTR. OPREMA

Prodam OTROŠKO POSTELJO z jogijem ter STAJICO, malo rabljeno, poceni prodam. ☎ 041/519-345 14684

OSTALO

Prodam OKOVANE GAJBICE za krompir, jabolka. ☎ 533-15-49, 031/560-048 13946

KIOSK Imgrad, A+B, ugodno prodam, cena po dogovoru. ☎ 712-405, 733-447 14582

Poceni prodam PVC GAJBE, primerne za krompir, jabolka, silos. ☎ 04/2511-978 14604

Prodam hrastove krožne STOPNICE. ☎ 864-679, 031/589-165 14606

Prodam več OKVIRJENIH GOBELINOV, raznih motivov in natančne izdelave. ☎ 2572-251 14609

Agent - Kranj
Tavčarjeva 22, Kranj
tel.:365-360, 365-361
NEPREMIČNINE
AGENCIJA z najnižjimi stroški našega posredovanja

Prodam okovane GAJBICE za krompir in jabolka. ☎ 533-1549 14656

LESENO GRADBENO BARAKO 4 x 3.5 m, polovica namenjena za skladišče, polovica za bivalni prostor, ugodno prodam. ☎ 25-60-112, 01/428-39-70 14699

PRIDELKI

Prodam DOMAČE ŽGANJE iz jabolk in hrušk. ☎ 421-498 14297

KRMILNI KROMPIR prodam. ☎ 491-515 14616

SPET VSAK DAN SVEŽE JAGODE na Planjavi pri Šenčurju. ☎ 411-026 in 411-094 14633

Prodam KUMARICE ZA VLAGANJE. ☎ 411-356, 041/551-970 14634

Prodam HRUŠKE VILJAMOVKE po 150 SIT/kg. ☎ 558-791 14641

Prodam KROMPIR za krmo in v najem vzamem NJIVO, okoli Cerkelj. ☎ 041/957-250 14670

Prodam zgodnja JABOLKA po 60 SIT/kg. ☎ 595-80-74 14674

Prodam DOMAČE ŽGANJE. Zg. Bitnje 43 ☎ 312-398 14700

Prodam drobni KROMPIR za krmo. ☎ 2311-767 14739

PREŠANJE SADJA. ☎ 411-808, 041/390-422 14760

POSESTI

KMETIJSKA ZEMLJIŠČA lahko večje kvadrature ODKUPIMO za gotovino. ☎ 368-000

TRŽIČ Z OKOLICO: PRODAMO VEČ ZAZIDLJIVIH PARCEL RAZLIČNIH VELIKOSTI ZA GRADNJO HIŠ IN VIKENDOV. PRIMO d.o.o. Tel 59 64 550 , 59 24 300

Prodamo več zazidljivih parcel po celi Gorenjski. ITD + NEPREMIČNINE Tel: 04/236- 66-70, 041/755-296

LIPCE - pri Jesenicah - Na sončni legi prodamo zazidljivo parcelo v velikosti 2000 m2. Cena: ZELO UGODNO! ASGARD Tel. 064 863-312; 041 73-048

TRG
NEPREMIČNINE
☎ 745-444, BLED PREŠERNOVA 50

99.5 MHz 100.2 MHz 104.8 MHz
RGL
studio 161 31 30
marketing 161 30 60

radio carkno
UKV - STEREO 90,9 MHz, 97,2 MHz, 99,5 MHz, 103,7 Mhz
tel.:065 173 080

SEBENJE imamo naprodaj še nekaj parcel, ki so vredne ogleda in nakupa. BON nepremičnine, 23 62 995, 041/759-003 12960

KRANJ - na različnih novih lokacijah prodamo nadstandardne stanovanjske HIŠE z vsemi priključki ter pripadajočim zemljiščem. PIA NEPREMIČNINE ☎ 212-719, 212-876 13716

Kupim zazidljivo PARCELO, lokacija okolica Šk. Loke ali Selška dolina. ☎ 041/811-716 14584

TRŽIČ-MESTO: UGODNO PRODAMO VEČ STANOVANJSKIH HIŠ V SREDIŠČU MESTA. PRIMO d.o.o. Tel 59 64 550 , 59 24 300

TRŽIČ-RAVNE: PRODAMO 1/2 HIŠE (4SS) S PRIPADAJOČIM VRTOM ZA 13 MIO SIT. PRIMO d.o.o. Tel 59 64 550 , 59 24 300

TRŽIČ-OKOLICA: V DOLGOROČNI NAJEM ODDAMO OPREMLJENO NOVEJŠO STANOVANJSKO HIŠO Z VSEMI PRIKLJUČKI IN PRIPADAJOČIM VRTOM. NAJEMNINA PO DOGOVORU. PRIMO d.o.o. Tel 59 64 550 , 59 24 300

TRŽIČ-SEBENJE: PRODAMO IZREDNO LEPO STANOVANJSKO HIŠO (JURČEK) Z VSEMI PRIKLJUČKI NA PARCELI 800 m2. CENA 39,5 MIO SIT. PRIMO d.o.o. Tel 59 64 550, 59 24 300

LJUBLJANA-VIČ: PRODAMO NEDOKONČANO STANOVANJSKO HIŠO- DVOJČEK. CENA 33 MIO SIT. PRIMO d.o.o. Tel 59 64 550, 59 24 300

KRANJSKA ZASTAVLJALNICA
Nudimo vse vrste posojil najugodnejše obresti.
Tel.:064/211-847

TRŽIČ-NEPOSREDNA OKOLICA: PRODAMO HIŠO DVOJČEK ZA 20 MIO SIT. PRIMO d.o.o. Tel 59 64 550 , 59 24 300

LJUBNO: PRODAMO STAREJŠO HIŠO-DVOJČEK ZA 7,9 MIO SIT. PRIMO d.o.o. Tel 59 64 550 , 59 24 300

TRŽIČ-LEŠE: PRODAMO STARO HIŠO Z GOSPODARSKIM POSLOPJEM ZA 4,6 MIO SIT. PRIMO d.o.o. Tel 59 64 550 , 59 24 300

TRŽIČ-MESTO: PRODAMO STARO HIŠO ZA 6,3 MIO SIT. PRIMO d.o.o. Tel 59 64 550 , 59 24 300

BEGUNJE NA GORENJSKEM: V vaškem jedru prodamo novejšo zelo lepo hišico delno v dvojčku in še eno staro kmečko hišo z gospodarskim poslopjem možnost nakupa skupaj v paketu ali pa posamezno. Cena je zelo ugodna. ITD+NEPREMIČNINE 04/236-66-70, 041/755-296

TRŽIČ- mestno jedro: prodamo zelo lepo meščansko hišo, popolnoma renovirano, samostojna, z vrtom, parkirišče, v pritličju možnost tudi poslovne dejavnosti. Cena zelo ugodna. ITD+NEPREMIČNINE 04/236-66-70, 041/755-296

MAKLER BLED d.o.o.
PRODAJA NEPREMIČNIN
4260 Bled, Ljubljanska cesta 3,
tel.:064/742-333, 742-334, 742-335

TRŽIČ - RADOVLJICA - LESCE - BEGUNJE - KRANJSKA GORA - in KRANJ okolica: prodamo več stanovanjskih hiš, različnih dimenzij in različnih cenovnih razredov. iITD+NEPREMIČNINE 04/236-66-70, 041/755-296

SMLEDNIK PRODAMO ZAZIDLJIVO PACELO 343M2, NADOMESTNA GRADNJA, 2000 NEPREMIČNINE, TEL.: 04/2354-200, GSM 040/764-961, http://www.dolltrade.si

LESCE - HLEBCE, ODDAMO HIŠO ALI DEL HIŠE NA PARCELI 3500M2 - 2000 NEPREMIČNINE, TEL.: 04/2354-200, GSM 040/764-961, http://www.dolltrade.si

RADOVLJICA - CENTER - Na frekventni lokaciji prodamo eno stan.hišo z gosp. posl. na parc. 1074 m2, 500m2 upor.površ. starejša. Primerna za temeljito adaptacijo ali nadom. gradnjo. ASGARD tel. 064 863-312, 041 673-048

MOJSTRANA - Prodamo starejšo, manjšo hišo 150 m2 uporabne površine, parcela 755 m2, možnost nadomestne gradnje. Cena : 8.470.000 SIT, ASGARD Tel.: 064 863 - 312; 041 673 - 048

GOZD MARTULJEK - Prodamo vrstno stanovanjsko hišo 89m2, CK, neizdelana mansarda, čudovit razgled na Špik. ASGARD, tel.: 064 863-312, 041 6783-048, Cena: 16.944,00 SIT

SVET
NEPREMIČNINE REAL ESTATE
Enota Kranj, Nazorjeva ul. 12, 4000 Kranj, tel.: 04/2811 - 000
fax.: 04/2026 - 459
Internet: HTTP://www.svet-re.si
Email: info@svet-re.si

STANOVANJA

KRANJ - Tavčarjeva ul.; 45 m2, popolnoma adaptirano enosobno stanovanje v centru mesta. Ogrevano je s CK na olje, po tleh pa ima položen parket. Vseljivo je takoj. Cena: 10,4 mio SIT (99.000 DEM). PS0288JN-KR

KRANJ - Vodovodni stolp; 54 m2, dvosobno stanovanje, 1. nadstropje, nizek blok, velik balkon, obnovljeni kopalnica in kuhinja, priklop na plin, vseljivo januarja 2001. Cena: 10,1 mio SIT (95.000 DEM). PS0313MA-KR

KRANJ - Zlato polje; 47 m2, manjše dvosobno stanovanje v 4. nadstropju, obrnjeno proti vzhodu. Je neopremljeno in lahko takoj vseljivo. Kopalnica v stanovanju je adaptirana. Cena: 10,1 mio SIT (95.000 DEM). PS0286JN-KR

KRANJ - Planina; 54 m2, dvosobno stanovanje, pritličje nizkega bloka, dobra razporeditev prostorov, vzhodna lega. Cena: 11 mio SIT (105.000 DEM). PS0290JN-KR

KRANJ - Planina; 73 m2, trisobno stanovanje, 1. nadstropje, nizek blok, funkcionalna razporeditev, mirno, zeleno okolje. Cena: 13,8 mio SIT (130.000 DEM). PS0190MA-KR

KRIŽE; 85 m2, trisobno stanovanje, 1. nadstropje starejše hiše, potrebno adaptacije, lahko takoj vseljivo, možnost dokupa podstrehe nad stanovanjem. Cena: 9 mio SIT (85.000 DEM). PS0312MA-KR

BEGUNJE; 60 m2, izredno lepo dvosobno stanovanje, 3. nadstropje nizkega bloka, nova oprema v kuhinji, mirno, prijetno okolje. Cena: 12,2 mio SIT (115.000 DEM). PS0302JN-KR

POSESTI

KRANJ - Orehek; 130 m2, 1/2 hiše, novo dvosobno stanovanje + neizdelana mansarda, ločen vhod, vsi priključki, 150 m2 vrta. Cena: 16,3 mio SIT (155.000 DEM). PH0254MA-KR

KRANJ - Primskovo; 127 m2, prodamo končno vrstno hišo s 394 m2 parcele, ob cesti. Hiša je naprodaj opremljena, z vsemi priključki, vseljivo takoj. Cena: 33,9 mio SIT (320.000 DEM). PH0268MA-KR

KRANJ - Stražišče; 280 m2, osem let stara, kvalitetno grajena, dvostanovanjska, 636 m2 parcele, K+P+N z garažo in nadstreškom za avto. Cena: 46,6 mio SIT (440.000 DEM). PH0259MA-KR

KRANJ - Drulovka; 276 m2, hiša dvojček, parcela 168 m2, stara 5 let, takoj vseljiva. Cena: 37,1 mio SIT (350.000 DEM). PH0311MA-KR

KOMENDA; v idiličnem podeželskem okolju, na parceli 766 m2, prodamo hišo v III. gradbeni fazi, z 287 m2 uporabne površine. Možna je tudi menjava. Cena: 24,4 mio SIT (230.000 DEM). PH0071TJ-KR

PODLJUBELJ; 170 m2, III. gr. faza, kvalitetna gradnja, podkletena enodružinska hiša, 450 m2 parcele, ob potoku, mirna lokacija, tloris stavbe je 9 x 8 m. Cena: 13,3 mio SIT (125.000 DEM). PH0036MA-KR

BOHINJ; 34 m2, pogled na jezero, dve leti star apartma, pritličje, atrij, dnevna soba s kuhinjo, spalnica, kopalnica z WC-jem, shramba, plinska CK. Cena: 10,5 mio SIT (99.000 DEM). PV0226MA-KR

ZAZIDLJIVE PARCELE

TRSTENIK - Orlove glave; 1376 m2, parcela za gradnjo dveh vikendov, obrobje vikend naselja, čudovita lokacija. Cena: 10,6 mio SIT (100.000 DEM). PZ0308MA-KR

TRBOJE; 800 m2, ravna, sončna, zazidljiva parcela ob zelenem pasu, na robu vasi. Cena: 9,5 mio SIT (90.000 DEM). PZ0192JN-KR

AMBROŽ pod Krvavcem; 1521 m2, parcela za izgradnjo vikenda, voda, elektrika ob parceli, čudovit razgled v dolino. Parcela se proda po delih. Cena: 4.200 SIT/m2 (40 DEM). PZ0065MA-KR

PODNART; 1119 M2, ravna, sončna, zazidljiva parcela v centru naselja, lahko tudi 2185 m2, za stanovanjsko gradnjo ali obrtno dejavnost. Cena: 6.400 SIT/m2 (60 DEM). PZ0238JN-KR

PODLJUBELJ; 800 m2, parcela na idilični, ravni, mirni, sončni, lahko dostopni lokaciji, priključki so na parceli. Cena ugodna: 6.400 SIT/m2 (60 DEM). PZ0157MA-KR

POSLOVNI PROSTORI

TRŽIČ - Deteljica; 650 m2 skupno, prodamo poslovni objekt, lahko za gostinstvo, trgovino ali pisarne, velika terasa, lahko tudi po delih, frekventna lokacija. Cena: 68,2 mio SIT (650.000 DEM). PP0297JN-KR

KRANJ - Planina; oddamo novejše poslovne prostore z izložbo velikosti 62 m2, na frekventni lokaciji, primerne za trgovsko dejavnost, s CK in telefonom. Najemnina: 1.900 SIT/m2 (18 DEM). OP0279MA-KR

TRŽIČ - okolica; 400 m2, nov objekt, opremljena gostilna v pritličju, neizdelan stanovanjski del v mansardi, CK, parkirišča, dober dostop. Parcela 1500 m2. Dobra poslovna priložnost. Cena: 32.9 mio SIT (310.000 DEM). PP0263MA- KR

LIPCE - pri Jesenicah - Na lepi sončni lokaciji prodamo stan. hišo na parc. 400 m2. Cena: ZELO UGODNO! ASGARD Tel.: 064 863-178; 041 673-048

ENODRUŽINSKO HIŠO Z VRTOM ALI ZAZIDLJIVO PARCELO KUPIMO V PREDDVORU, KRANJU ALI ŠKOFJI LOKI. TEL.: 04 / 236 87 41

Prodamo: TRŽIČ - parcelo 714 m2 z gradbenim dovoljenjem s plačanimi priključki prodamo 78,8 mio SIT, K3 KERN d.o.o., tel. 04 2021 353, 2022 566, fax 2021 785

za lep izgled vaših prostorov
STROJNI OMETI
INE:Tel.:061/811-579 *GSM:041/619-615

Prodamo: KRANJ (smer Škofja Loka) - 3.420 m2 zemljišča (2/3 stavbnega in 1/3 kmetijskega zemljišča) s staro hišo in gosp.poslopjem, primerno za poslovno dejavnost, cena = 38,8 mio SIT, K3 KERN d.o.o., tel. 04 2021 353, 2022 566, fax. 2021 785

Prodamo: 5 km iz KRANJA gostinsko stanovanjski objekt z urejenim parkiriščem na parceli 700 m2, v pritličju je gostinski lokal v obratovanju , v nadstropjih stanovanja, cena = 27,3 mio SIT, K3 KERN d.o.o., tel. 04 2021 353, 2022 566, fax. 2021 785

Prodamo: v bližini KRANJA novejšo hišo z velikim sadnim vrtom, na parceli 2.000 m2 stoji še stara hiša, mirna lokacija, vse skupaj prodamo za 48,3 mio SIT, K3 KERN d.o.o., tel. 04 2021 353, 2022 566, fax. 2021 785

Prodamo: KRANJ - 2 poslovna prostora v izmeri 65 m2 v pritličju objekta v mestnem jedru za 11,1 mio SIT, K3 KERN d.o.o., tel. 04 2021 353, 2022 566, fax. 2021 785

DOM nepremičnine
04/202 33 00

Prodamo: JAVORNIŠKO NABREŽJE - zazidljivo parcelo 1.000 m2 z urejenim dostopom, ob potoku za 8,9 SIT/m2, K3 KERN d.o.o., tel. 04 2021 353, 2022 566, fax. 2021 785

Prodamo: BESNICA -zazidljivo parcelo 1146 m2, delno v bregu za 5,3 mio SIT, K3 KERN d.o.o., tel. 04 2021 353, 2022 566, fax. 2021 785

Prodamo: OREHEK - starejšo hišo za prenovo na parceli 670 m2, cena = 16,4 mio SIT, K3 KERN d.o.o., tel. 04 2021 353, 2022 566, fax. 2021 785

Prodamo: v bližini TRŽIČA obnovljeno hišo, primerno za invalide (ima osebno dvigalo), parcela 845 m2, cena = 25,0 mio SIT, K3 KERN d.o.o., tel. 04 2021 353, 2022 566, fax 2021 785

Kupim VIKEND na Pokljuki-Goreljek ali zamenjam za stanovanje v Izoli. ☎ 031/510-760 14586

Prodam 4000 m2 ZAZIDLJIVEGA ZEMLJIŠČA brez posrednika. ☎ 330-557 14695

Staning
NEPREMIČNINE
Tekstilna 7 064/242 754

BREZJE - na samem, ob potoku, prodamo stanovanjsko HIŠO, poleg so še trije pomožni objekti, primerni za obrtno dejavnost, zemljišče 2500 m2, cena 20.8 mio SIT oz. 200 000 DEM. PROINN Radovljica ☎ 537-1900 in 041/715-649 14712

KRANJ - prodamo HIŠO stanovanjske površine, 260 m2 ter v pritličju še 120 m2 poslovn prostor, primerne za trgovino ipd., cena 31 mio SIT. PROINN Radovljica ☎ 537-1900 in 041/715-649 14713

PIA nepremičnine
podružnica Šk. Loka, Kapucinski trg 13
tel.:064/656-030, 622-318
P.E. KRANJ, Zoisova 1, tel.:212-719
www.pia-nepremicnine.si/

BLED - prodamo etažo STANOVANJSKE HIŠE, 76 m2 in podstrešje, 48 m2, cena 13 mio SIT. PROINN Radovljica ☎ 537-1900 in 041/715-649 14714

PRIREDITVE

GLASBO ZA OHCETI IN ZABAVE NUDI TRIO BONSAJ. ☎ 421-498, 041/885-044 9454

NARODNO ZABAVNI TRIO ali DUO igra na ohcetih, obletnicah, piknikih, spremljava porok. ☎ 731-015 13953

BON - BON s pevko Martino igra kvalitetno glasbo za vse priložnosti. ☎ 561-566, 632-170, 041/582-367 14607

POZNANSTVA

BOŠTJAN S ČOKOLADIĆO izpred trgovine ŽIVILA pri Aquasavi, 31.7. - dvigni mojo številko v uredništvu 14647

GRADEX
NEPREMIČNINE Z LICENCO
www.gradex-ge.si
Tel: 04/ 23 62 681
gsm: 041-758-755

POMLADNI VETER - simpatična, 5 1 letna gospa, gre na dopust od 25.8. dalje, na morje, želi spoznati urejenega moškega, ki bi šel z njo. Prosimo pokličite čimprej komerc. ☎ 090-43-01 14728

POMLADNI VETER - DOPUST V SEPTEMBRU! Pokličite nas vsi, ki imate namen preživeti dopust v septembru. Mogoče vas povežemo s primerno osebo za vas. Komerc. ☎ 090-43-01 - VESELI BOMO VAŠEGA KLICA! 14729

RAZNO PRODAM

PRODAM LESTVE IZ LESA VSEH VRST IN DOLŽIN. DOBITE JIH V ZBILJAH 22, ☎ 061/611-078 14192

Prodam hrastova in brezova DRVA, razžagam in pripeljem. ☎ 04/51-81-086 14269

DRVA, prodam z dostavo. ☎ 041/618-351 14333

Podarim VOZIČEK in ŠIVALNI STROJ. ☎ 53-10-133 14513

Prodam VIDEO KAMERO Hitachi, STISKALNICO sadja in SLAMOREZNICO. ☎ 041/712-514 14569

Prodam INVALIDNI VOZIČEK na akumulator s polnilcem in bencinskega na treh kolesih, BAZEN 3000 l za gorilno olje, MOVZNI STROJ Aval, obnovljen ročni PLETILNI STROJ, VOLNO ter samohodno KOSILNICO z obračalnikom, vse ponižji ceni. ☎ 491-297 14577

Prodam hrastova in brezova DRVA, razžagam in pripeljem. ☎ 51-81-086 14592

Prodam STISKALNICO sadja in oddam rabljen ŠPIČAK. ☎ 041/366-942 14595

Prodam električni MLIN za sadje za žganjekuho in navadni ZIDAK 6 m3. ☎ 621-905 14605

Prodam VRTNO GARNITURO - MIZA in 2 KLOPI. ☎ 451-601 14611

Prodam suha bukova DRVA in domače ŽGANJE. ☎ 403-710 14635

Prodam suha mešana DRVA. ☎ 641-207 14639

Prodam KOZOLEC TOPLAR 4 x 4 m, iščem izvajalca za ureditev okolice hiše (cokl, tlak, zasaditev...). ☎ 332-585 14672

K3 KERN
NEPREMIČNINE
Tel.:221-353, 222-566 Maistrov trg 12
fax:221-785 4000 Kranj

Prodam večjo količino BUKOVIH DRV. ☎ 733-038 14680

DRVA, meterska ali razžagana, prodam. ☎ 040/214-893, 01/427-18-93 14701

STAN. OPREMA

KUHINJO Gorenje, dol. 5 m, kompletno (štedilnik, hladilnik; vgradni, napa), 5 visokih stolov in okrogla miza, prodam. Cena 100 000 SIT. ☎ 557-995, 041/604-413 14630

Ohranjeno KUHINJO, bele barve, kombiniran ŠTEDILNIK ter okvir za vgradni štedilnik prodam. ☎ 491-076 14654

Prodam novejši, manjši DVOSED, cena 9000 SIT. ☎ 5963-563 14659

POGRAD, nov, deljiv, masiven, zelo ugodno prodam. ☎ 041/803-390, popoldan 14668

ŠPORT

Poceni prodam DRUŽINSKI ŠOTOR za pet oseb. ☎ 431-131 14612

STORITVE

TESNENJE OKEN IN VRAT, UVOŽENA TESNILA, 10 LET GARANCIJE, 30% PRIHRANEK PRI KURJAVI. Prahu, hrupa in prepiha ni več. ☎ 01/8313-553, 041/694-229 1

ROLETE, ŽALUZIJE, LAMELNE PLISE ZAVESE, HARMONIKA VRATA, TUŠ KABINE - lahko naročite na ☎ 211-418 ali 041/732-519

SERVIS PEN - PRIDEMO TAKOJ! Popravila pralnih, pomivalnih, sušilnih strojev, štedilnikov, bojlerjev. ☎ 2042-037 in 041/691-221 3

SENČILA ASTERIKS, Senično 7,Križe, ☎ 555-170, 557-581, 041/733-709 - ŽALUZIJE, ROLETE, LAMELNE ZAVESE, PLISE ZAVESE, KOMARNIKI, ROLOJI, PVC KARNISE, TENDE! Sestavni in nadomestni deli za rolete in žaluzije. Izdelovanje, svetovanje, montaža in servis. Dobava in montaža v najkrajšem času! 153

PREVOZI, SELITVE - LAHKO tudi pomoč pri natovarjanju, zelo ugodno. ☎ 041/737-245 5007

ELEKTROINSTALACIJE, novogradnje in adaptacije, kvalitetno in ugodno. ☎ 256-1083, 041/773-065 11235

RODE
STROJNI ESTRIHI
Tel.: 064/411-605
041/653-780

Opravljamo IZKOPE z mini bagrom. ☎ 25-51-349 in 041/543-993 13125

Obedelava mansard s predelnimi stenami v Knauf izvedbi, Armstrong spuščeni stropovi. ☎ 491-425, 041/771-637 13150

ROLETE, ŽALUZIJE IN LAMELNE ZAVESE IZDELUJEMO IN MONTIRAMO. ☎ 061/651-247, 0609/612-811 13363

IZDELAVA MANSARD, MONTAŽA PREDELNIH STEN IN VSEH VRST STROPNIH OBLGO. ☎ 331-519, 040/236-078 13418

IZDELAVA PODSTREŠNIH STANOVANJ IN PREDELNIH STEN PO SISTEMU KNAUF, MONTAŽA STREŠNIH OKEN VELUX, STROPNIH IN STENSKIH OBLOG, POLAGANJE LAMINATOV IN IZDELAVA BRUNARIC. ☎ 686-055, GSM 041/765-842 13640

SANACIJA DIMNIKOV, PROTI MADEŽEM NA FASADI in v STANOVANJU. Nudimo NERJAVEČE CEVI za dimnike, za plin, olje in trdo gorivo. RUŠENJE STARIH DIMNIKOV in ZAZIDAVA OPEČNATIH z dimnimi obrobami, kapami ter priključki za peč, DIMNIKE TUDI POVRTAMO. ☎ 041/807-273 13696

alpdom
Tel.:064/700-450
fax: 064/714-211
delniška družba
NEPREMIČNINSKO POSLOVANJE
4240 Radovljica
Cankarjeva 1

ASFALTIRANJE in TLAKOVANJE DVORIŠČ, DOVOZNIH POTI in PARKIRIŠČ, POLAGANJE ROBNIKOV ter PRALNIH PLOŠČ, IZDELAVA BETONSKIH in KAMNITIH ŠKARP. ☎ 061/813-642, 041/680-751 13782

IZKOPI z MINI BAGRI (vodovodi, greznice, dvorišča, gozdne vlake...). MEŽEK s.p. ☎ 041/516-199, 040/271-443 13790

STANE ESTRIH
STROJNI ESTRIHI
tel.: 064/330 142
GSM:041/688-244

UREJANJE DVORIŠČ - TLAKOVANJE, POSTAVLJANJE ROBNIKOV IN LAMEL, PRALNIH PLOŠČ IN KANALNIKOV, BETONSKIH KORIT IN STEBRIČKOV TER PRIPRAVA TERENA ZA ASFALT, DOVOZNE POTI IN PARKIRIŠČA. TRAGOS, Lesce GSM ☎ 041/744-348

SANIRAMO DIMNIKE z vstavitvijo nerjavečih tuljav, POPRAVILO in BARVANJE FASAD, zaščita letnih oblog, fobjonov, POPRAVILO in POKRIVANJE STREH. ☎ 031/380-152 14138

STROJNO IZDELOVANJE estrihov
Klemenc
tel.:471-813
041/632-047

Imam skupino, delamo hitro in poceni vsa GRADBENA DELA. Non stop ☎ 041/561-838

IZVAJAMO VSA GRADBENA DELA z vašim ali našim materialom. ☎ 04/53-36-327 od 19. do 21. ure 14207

TLAKOVANJE DVORIŠČ, DOVOZNIH POTI in PARKIRIŠČ, POLAGANJE ROBNIKOV in PRALNIH PLOŠČ ter PRIPRAVA za polaganje asfalta. ☎ 326-819, 041/711-842 14225

OPRAVLJAMO IZKOPE Z MINI BAGROM. ☎ 041/711-842 14227

POPRAVILA VSEH VRST TV APARATOV - TV GORENJE TUDI NA DOMU! ☎ 2331-199, Šinko

GRADBENA DELA (ometi, fasade, adptacije,...) in POLAGANJE KERAMIKE, Vam opravimo kvalitetno, hitro in po ugodnih cenah. Vse dodatne inf. ☎ 041/845-792 14506

ČE VAM ZAMRZOVALNA SKRINJA PUŠČA VODO POKLIČITE ☎ 332-053 14627

Nudimo STROKOVNO VODENJE POSLOVNIH KNJIG za S.P. in D.O.O. AJK d.o.o., ☎ 2364-050 14653

ZIDARSTVO in FASADERSTVO izvaja vsa gradbena dela, notranje omete, fasade, z našim ali vašim materialom. ☎ 04/2027-031, GSM 041/760-614 14664

MIŠO, s.p., Kranj
Tel.: 064/326-612
gsm: 041/681-510, Mob.: 0609/641-034
* montaža in servis senčil:
* ROLETE * ŽALUZIJE* LAMELNE ZAVESE
- montaža * TALNIH * STENSKIH in * STROPNIH OBLOG
- suhomontažna prenova oken in vrat
- polaganje vseh vrst laminatov, itisonov in toplih podov
- brušenje in lakiranje vseh vrst parketov
- montaža in servis novega oz. obstoječega pohištva
mišo mišo mišo mišo mišo

TEČAJ CPP
vsak ponedeljek ob 9. in 18. uri
AVTO ŠOLA ing. Humar
311-035
221-222

ELEKTROINSTALACIJE, TELEKOMUNIKACIJE, ADAPTACIJE - hitro in ugodno! ☎ 041/865-112 14673

ŽALUZIJE, LAMELNE ZAVESE, ROLETE - DOBITE V ŠKOFJI LOKI. ☎ 512-14-43 14697

Izvajamo betonske in kamnite škarpe, POLAGAMO marmor in porfid ter opravljamo razna druga gradbena, zaključna dela. ☎ 041/784-833 14709

STANOVANJA

NA GORENJSKEM nujno kupimo več stanovanj različnih velikosti za stranke s krediti mlade družine. Ara in del kupnine takoj ostalo v roku enega meseca. ☎ 23-62-995 12956

NA GORENJSKEM VAM ZA GOTOVINO ODKUPIMO STANOVANJE. BON NEPREMIČNINE STRITARJEVA 5, TEL./FAX 23-62-995, 041/749-501 12957

RADOVLJICA prodamo 3 ss, v starejšem bloku, cena ugodna. BON nepremičnine 04/2362-995, 040/515-669 12958

KRANJ - v nizkem bloku prodamo večje 2 sobno STANOVANJE, 71.80 m2, samo 11 mio SIT! PIA NEPREMIČNINE ☎ 212-719, 212-876 13718

KRANJ PLANINA III DVOSOBNO STANOVANJE, 58 m2, Z BALKONOM IN VSEMI PRIKLJUČKI, PRODAMO! POSING 04 / 202 42 10 (www.posing.si)

ŠKOFJA LOKA FRANKOVO DVOSOBNO STANOVANJE Z BALKONOM, 54 m2, II. NADSTR., KATV, TEL., PRODAMO! POSING 04 / 202 42 10 (www.posing.si)

GARSONJERO ALI ENOSOBNO STANOVANJE V KRANJU ALI ŠKOFJI LOKI KUPIMO. TEL.: 04 / 236 87 41

KRANJ PLANINA TRISOBNO STANOVANJE, 73 M2, I. NAD. NIZKEGA BLOKA, PREPIS IN VSELITEV MOŽNA TAKOJ, PRODAMO. POSING 04 / 202 42 10 (www.posing.si)

domplan
družba za inženiring, nepremičnine, urbanizem in energetiko, d.d.
kranj,bleiweisova 14
tel.h.c.:064/268-700, fax:064/211-864

Promet z nepremičninami

● HIŠE
- v Stražišču pri Kranju prodamo atrijsko hišo na parceli velikosti 454 m2;
- v Zasipu pri Bledu prodamo večjo starejšo hišo na parceli, izmere 973 m2;
- v Stražišču pri Kranju prodamo enonadstropno dvostanovanjsko novejšo hišo na parceli velikosti 636 m2;
- v Centru mesta Kranja prodamo manjšo hišo z garažo in vrtom. Cena 21 mio.;
- v Centru mesta prodamo obnovljeno starejšo hišo v skupni izmeri 1.462 m2, od tega v pritličju lokal v izmeri 400 m2;

● POSLOVNI OBJEKT:
- v Kranju pri avtobusni postaji prodamo ali oddamo v najem poslovni objekt v skupni izmeri 1.016 m2;

● GOSTINSKO - TURISTIČNI OBJEKT
- v centru Bleda prodamo v celoti prenovljen tronadstropni objekt z 11 apartmaji za hotelsko dejavnost s 408 m2 notranje površine, 947 m2 zunanje površine, vrtom in urejenim parkirnim prostorom;
- v Kranjski Gori - na smučišču Podkoren prodamo brunarico velikosti 9 x 8 m2 in prizidek 3 x 5 m2, primerno za gostinsko dejavnost, skupaj z 9.600 m2 travnika, ki je ob brunarici;
- v Kranjski Gori prodamo gostinski objekt s 6 apartmaji v skupni izmeri 920 m2 uporabne površine;

● POSLOVNI PROSTOR: - oddamo v najem
- v Centru Kranja oddamo v najem poslovni prostor v izmeri 85 m2, primeren za pisarne;
- na Planini v Kranju oddamo poslovni prostor v izmeri 61 m2 in 132 m2 kletnih prostorov;

● GARAŽA
- v Šorlijevem naselju oddamo v najem garažo

● PARCELA:
- v Babnem vrtu (Orlove glave) prodamo parcelo za vikend v izmeri 1.144 m2;
- v Kranjski Gori - Podkoren prodamo zazidljivo parcelo v izmeri 2.500 m2;

● KUPIMO:
Za znanega kupca kupimo
- trosobno + kabinet ali štirisobno stanovanje v Kranju, Šorlijevo naselje, Zlato polje ali Vodovodni stolp;
- več manjših dvosobnih stanovanj v vrednosti do 10 mio.
- v Kranju, Vodovodni stolp ali Šorlijevo naselje kupimo štirisobno ali dvosobno in dva kabineta stanovanje;

Odgovornost in strokovnost zagotavljata zanesljivost in uspeh

Primo
AGENCIJA ZA PROMET Z NEPREMIČNINAMI
Trg Svobode 6
tel.: 59 64 550, 59 24 300
http://www.agencija-primo.si/

Prodamo: KRANJ (center) - nasproti glavne avtobusne postaje obnovljeno 4 SS 87 m2 z vsemi priključki, balkon, cena = 196.000,00 SIT/m2, K3 KERN d.o.o., tel. 04 2021 353, 2022 566, fax 2021 785

Prodamo: KRANJ - na Planini 2,5 SS 79,50 m2 v 6.nad., CK, balkon, cena = 14,5 mio SIT, K3 KERN d.o.o., tel. 04 2021 353, 2022 566, fax. 2021 785

Prodamo - UGODNO: KRANJ - 2 SS 60 m2 v 3.nad., nizek blok, balkon, cena = 11,7 mio SIT, K3 KERN d.o.o., tel. 04 2021 353, 2022 566, fax. 2021 785

Oddamo hišo na Orehku z vso opremo in priključki in novo hišo v bližini Golnika (nadstandardna oprema), predplačilo, primerno za poslovne partnerje, K3 KERN d.o.o., tel. 04 2021 353, 2022 566, fax. 2021 785

NEPREMIČNINE
posing
POSLOVNI INŽENIRING d.o.o.
Kranj, Poštna 3, tel.:224 210

Oddamo v KRANJU več sob z vsemi priključki s skupno kuhinjo in kopalnico, primerno za študente ali poslovne partnerje, K3 KERN d.o.o., tel. 04 2021 353, 2022 566, fax. 2021 785

TRŽIČ-BISTRICA: PRODAMO V I.NADST. GARSONJERO 18 m2 ZA 4,7 MIO SIT, V IV.NADST. 2SS 61 m2 ZA 10,3 MIO SIT, V HIŠI 2SS 61 m2 ZA 6,9 MIO SIT. PRIMO d.o.o. Tel 59 64 550 , 59 24 300

TRŽIČ - RAVNE: PRODAMO V I.NADST. 2SS 44 m2 ZA 6,9 MIO SIT, V MANSARDI 1SS 34 m2 ZA 6,5 MIO SIT, V HIŠI 3SS 50 m2 ZA 10,4 MIO SIT. PRIMO d.o.o. Tel 59 64 550 , 59 24 300

IDA d.o.o. NEPREMIČNINE
Stritarjeva ulica 5, 4000 Kranj
tel.: 04-2361-880
fax.: 04-2361-881
GSM: 041-331-886

TRŽIČ-MESTO : PRODAMO 3SS 75 m2 ZA 11 MIO SIT, 2SS 49 m2 ZA 7,8 MIO SIT, 2SS 57 m2 ZA 9,6 MIO SIT, 3SS 70 m2 ZA 10,2 MIO SIT, 2SS 50 m2 ZA 5,6 MIO SIT, 4SS V MANSARDI 85 m2 ZA 12 MIO SIT. PRIMO d.o.o. Tel 59 64 550 , 59 24 300

KRANJ: MOHORJEV KLANEC 3SS 80 m2 ZA 10,4 MIO SIT, ZLATO POLJE 2SS 48 m2 IV. NADST. ZA 9,9 MIO SIT, PLANINA 4SS 100 m2 VI. NADST. ZA 17,8 MIO SIT. PRIMO d.o.o. Tel 59 64 550 , 59 24 300

MOJSTRANA: Prodamo zelo lepo večje dvosobno stanovanje, II. nad., 65m2, vsi priključki, velik sončen balkon, mirna lokacija. Cena po dogovoru. ITD + NEPREMIČNINE Tel: 04/236-66-70, 041/755-296

ŠKOFJA LOKA: Prodamo delno renovirano dvosobno stanovanje v nizkem bloku, brez. CK. Cena: zelo ugodna. ITD + NEPREMIČNINE Tel: 04/236- 66-70, 041/755-296

BLED - ALPSKI BLOK: Prodamo zelo lepo in popolnoma renovirano dvosobno stanovanje, 51m2, II. nad.,vsi priključki, takoj vseljivo, v ceno vračunana nova kuhinja. ITD + NEPREMIČNINE Tel: 04/236-66-70, 041/755- 296

RADOVLJICA: Prodamo zelo lepo atrijsko dvosobno stanovanje v novem sončnem naselju, 60 m2, vsi priključki, večji vrt. Cena: zelo ugodna. ITD + NEPREMIČNINE Tel: 04/236-66-70, 041/755-296

RADOVLJICA-mestno jedro: Prodamo zelo lepo popolnoma renovirano štirisobno stanovanje, 100 m2. Cena zelo ugodna. ITD + NEPREMIČNINE Tel: 04/236-66-70, 041/755-296

KRANJ - PLANINA: Prodamo lepo enosobno stanovanje, zelo funkcionalen razpored, vsi priključki, sončen balkon, vseljiva takoj. Cena zelo ugodna. ITD + NEPREMIČNINE Tel: 04/236-66-70, 041/755-296

KRANJ- ZLATO POLJE: Prodamo več trisobnih stanovanj. Cena ugodna. ITD + NEPREMIČNINE Tel: 04/236-66-70, 041/755-296

GORENJSKA: Po celi Gorenjski iščemo stanovanja različne velikosti in stanovanjske hiše različnih velikosti in različnih cenovnih razredov za znane kupce. ITD+NEPREMIČNINE 04/236-66-70, 041/755-296

JESENICE - KOROŠKA BELA: Iščemo enosobno ali dvosobno stanovanje za znanega kupca plačilo takoj - gotovina. ITD+NEPREMIČNINE 04/236-66-70, 041/755-296

PLANINA I, PRODAMO TRISOBNO STANOVANJE 73 m2, 1. NADSTROPJE. 2000 NEPREMIČNINE, TEL.: 04/2354-200, GSM 040/764-961, http://www.dolltrade.si

ZLATO POLJE PRODAMO LEPO UREJENO DVOSOBNO STANOVANJE 54,10m2 3. NADSTROPJE, VELIK BALKON - 2000 NEPREMIČNINE, TEL.: 04/2354-200, GSM 040/764-961, http://www.dolltrade.si

BLED PRODAMO ENOSOBNO STANOVANJE, 48m2, + BALKON 8m2, VSI PRIKLJUČKI-2000 NEPREMIČNINE, TEL.: 04/2354-200, GSM 040/764-961, http://www.dolltrade.si

PLANINA III - JAKA PLATIŠE, KUPIMO GARSONJERO ZA GOTOVINO - 2000 NEPREMIČNINE, TEL.: 04/2354-200, GSM 040/764-961, http://www.dolltrade.si

NAJAMEMO STANOVANJE V KRANJU ALI OKOLICI, DO 3 MESECE PREDPLAČILA - 2000 NEPREMIČNINE, TEL.: 04/2354-200, GSM 040/764-961, http://www.dolltrade.si

PLANINA II KUPIMO DVOSOBNO STANOVANJE DO 12 MIO - 2000 NEPREMIČNINE, TEL.: 04/2354-200, GSM 040/764-961, http://www.dolltrade.si

PLANINA II PRODAMO ENOSOBNO, 39,6m2, 2. NADSTROPJE - 2000 NEPREMIČNINE, TEL.: 04/2354-200, GSM 040/764-961, http://www.dolltrade.si

PLANINA III PRODAMO DVOSOBNO 62M2, 2. NADSTROPJE, VSI PRIKLJUČKI - 2000 NEPREMIČNINE, TEL.: 04/2354-200, GSM 040/764-961, http://www.dolltrade.si

MEDVODE PRODAMO TRISOBNO, 71,29M2, 2 NADSTROPJE, VSI PRIKLJUČKI, PLIN DO STANOVANJA - 2000 NEPREMIČNINE, TEL.: 04/2354-200, GSM 040/764-961, http://www.dolltrade.si

PLANINA I, 1.NADSTROPJE NIZKEGA BLOKA, 48,20M2 PRODAMO - 2000 NEPREMIČNINE, TEL.: 04/2354-200, GSM 040/764-961, http://www.dolltrade.si

JESENICE - center - Prodamo 3.s.st. v stolpnici, 73,73 m2, 5.nad., CK, balkon, takoj vseljivo. Cena: 9.000.000 SIT ASGARD Tel.: 064 863 - 312; 041 673 - 048

MOJSTRANA - Prodamo 2.s.st. v bloku - 1.nad., CK, 66,20 m2 upor.p., balkon. Cena: 9.000.000 SIT ASGARD Tel.: 064 863 - 312; 041 673 - 048

BOHINJSKA BISTRICA - Prodamo dvosobnostanovanje v bloku 51 m2, CK, balkon, III. nadstropje. Cena: 8.684.000 SIT, ASGARD Tel .064 863 - 312; 041 673 - 048

SMOKUČ - Prodamo novejše, adaptirano manjše dvosobno stanovanje v hiši - lasten vhod, 46,47 m2, pitličje, CK, sončna in lepa lokacija. Cena: po dogovoru ASGARD Tel .064 863 - 312; 041 673 - 048

HRUŠICA (Jesenice) - Prodamo enosobno stanovanje v bloku - 43,3 m2, CK, balkon, telefon, takoj vseljivo. Cena: 7.413.000 SIT ASGARD Tel .064 863 - 312; 041 673 - 048

JESENICE - Prodamo trosobno stanovanje v stolpnici - 10. nadstropje, CK, balkon, 65 m2. Cena: 8.472.000 SIT, ASGARD Tel .064 863 - 312; 041 673 - 048

JESENICE (Tomšičeva ul.) - Prodamo garsonjero v bloku - I. nadstropje, CK, balkon 23 m2 s kletjo. Cena: 4.000.000 SIT, ASGARD Tel .064 863 - 312; 041 673 - 048

JESENICE (Javornik) - Prodamo dvosobno stanovanje v hiši 48,78 m2, adaptirano v celoti, I. nadstropje, telefon. Cena: 5.348.000 SIT, ASGARD Tel .064 863 - 312; 041 673 - 048

FRAST d.o.o. Kranj
NEPREMIČNINSKA HIŠA
P.E. ŠENČUR, Delavska 24, http://www.frast.si
telefon 064/415 490
mobitel: 041/734-198

BEGUNJE - Prodamo 3.s.st. v bloku, 79, 52 m2, CK, balkon - pogled proti Bledu, 1.nad., KTV, nadstrešek za avto. Cena: po dogovoru. ASGARD 064 863 - 312; 041 673 - 048

RADOVLJICA - Prodamo 4. s, stan. v večstan. hiši, strogi center. adaptirano, balkon, CK, 100 m2. Cena: 16.944.000,00 SIT ASGARD 064 863- 312; 041 673-048

BEGUNJE - Prodamo lepo 2.s.stan. 60m2, nad.3, v bloku, CK, TEL, balkon. Cena: 12.178.000,00 SIT ASGARD 064 863-312, 041 673- 048

NEPREMIČNINE
M&Co. MIKE d.o.o.
064/226-172

KRANJ - ZLATO POLJE - Prodam 2. s. stanovanje v bloku, 48,50 m2 CK, vsi priključki. Cene: UGODNA! ASGARD Tel.: 064 863-312, 041 673-048

RADOVLJICA NA CANKARJEVI PRODAMO TRISOBNO STANOVANJE, 68 m2, CK, KTV, TEL., ZA 12.816.000 SIT. POSING 04 586 39 77 (www.posing.si)

RADOVLJICA NA ŽAGARJEVI PRODAMO UREJENO TRISOBNO STANOVANJE, 68 m2, CK, KTV, TEL., ZA 13.350.000 SIT. POSING 04 586 31 50 (www.posing.si)

BLED, RADOVLICA, LESCE, JESENICE GARSONJERO ALI MANJŠE ENOSOBNO STANOVANJE KUPIMO. 064 863 150

BLED, RADOVLJICA, JESENICE, KRANJSKA GORA DVO ALI DVOINPOLSOBNO STANOVANJE KUPIMO. 064 863 150

APARTMA V TERMAH ČATEŽ
do 5 oseb oddamo od **26. 8. - 9. 9. 2000.**
Tedenski termini.
Informacije in rezervacije po telefonu.:
04/231-14-22 in 041/790-134.

JESENICE NA TITOVI PRODAMO TRISOBNO STANOVANJE, 74 m2, V. NAD., VSI PRIKLJUČKI, ZA 9.184.000 SIT. POSING 04 586 39 77 (www.posing.si)

KRANJ - KOMFORTNO GARSONJERO, 26 m2, II. NAD., TAKOJ VSELJIVA PRODAMO. POSING 04 / 202 42 10 (www.posing.si)

ŠKOFJA LOKA DVOSOBNO ALI TROSOBNO STANOVANJE KUPIMO. TEL.: 04 / 236 87 41

KRANJ - okolica: prodamo nova, 1 in 2 sobna STANOVANJA, vsi priključki. PIA NEPREMIČNINE ☎ 212-719, 212-876 13719

ŠKOFJA LOKA - Frankovo naselje; prodamo novejše 3 ss, 2. nadstr., čudovita lokacija, cena primerna. BON NEPREMIČNINE ☎ /fax 04/23-62-996, 040/515-669 14320

KRANJ - Jaka Platiše prodamo ali oddamo 3 ss, 81.50 m2, opremljeno, ugodni plačilni pogoji. BON NEPREMIČNINE ☎ /fax 04/23-62-995, 041/749-501 14321

V Šk. Loki ali okolici, vzamem v najem STANOVANJE do 30.000 SIT, za daljšo dobo. ☎ 041/774-430 14570

V Radovljici oddam opremljeno 2 sobno stanovanje. ☎ 703-510 popoldan, 041/526-763 14593

V severnem delu Kranja, oddam SOBO študentu, višjega letnika. ☎ 228-134 14602

Mladi družini oddam 1 sobno STANOVANJE, brez predplačila. ☎ 411-298 14620

Mlad par išče STANOVANJE, relacija Šk. Loka - Kranj, do 30 000 SIT. ☎ 031/311-844 14626

Najamem 2 ss, Šk. Loka z okolico, do 40 000 mesečno. ☎ 041/821-904 14628

Prodam 1 ss na Sp. Jezerskem, 44 m2, potrebno adaptacije, cena 2 mio SIT. ☎ 441-172 14698

BLED - prodamo stanovanje, 18 m2, potrebno adaptacije, cena 1.9 mio SIT. PROINN Radovljica ☎ 537-1900 in 041/715-649 14715

KRANJ - Planina TAKOJ kupimo GARSONJERO, gotovina. PIA NEPREMIČNINE ☎ 212-719, 212-876 14732

VOZILA DELI

Prodam PRTLJAŽNIK, za FORD Fiesto, l.91/92, 3 vrata. ☎ 23-23-499 14500

"CITROEN" AVTOODPAD rabljeni in novi rezervni deli, odkup avtomobilov. ☎ 50-50-500 14573

Sprednji ODBIJAČ za FORD FIESTO Flair, prodam. 031/588-970, zvečer 14574

Prodam rabljene rezervne dele za R 4 in R 5. ☎ 685-324 14736

VOZILO KUPIM

ODKUP KARAMBOLIRANIH VOZIL, PREPIS, PREVOZ NA NAŠE STROŠKE. AVTO JAKŠA, S.P. ☎ 241-168, GSM 041/730-939 16

VW VENTO 1.8 ali 1.9 TDI, l.96 ali 97, dobro ohranjen, od 1. lastnika, kupim takoj, za lastno uporabo, sem resen kupec, gotovina. ☎ 411-212 14685

VOZILA

ODKUP, PRODAJA, MOŽNA MENJAVA STARO ZA STARO IN PRENOS LASTNIŠVA. MARK MOBIL, D.O.O., 242-600, 041/668-288 4

ODKUP, PRODAJA VOZIL TER MOŽNA MENJAVA STARO ZA STARO in PRENOS LASTNIŠTVA! ADRIA AVTO, Škofja Loka (bivša vojašnica) ☎ 51-34-148, 0609/632-577, 041/632-577 5

Najugodnejši ODKUP KARAMBOLIRANIH VOZIL od l.91 dalje. ☎ 01/42-61-315, 041/614-013 13600

Prodam FORD FIESTA, l.12/94, 3 V, bele barve, reg. do 8/01, 40 000 km, 670 000 SIT. ☎ 04/5964-322, 031/584-704 14529

Prodam ŠKODO Favorit. ☎ 041/525-764 14578

Prodam ŠKODO Forman, l.94, z dodatno opremo, cena 350.000 SIT. ☎ 041/356-076 14579

Prodam JUGO 55 AX, l.88, lepo ohranjen, reg. do 15.2.01, ☎ 225-057 14580

Prodam OPEL KADETT, l.88, reg. do 1/01, cena 150.000 SIT. ☎ 324-699 14591

Ugodno prodam DAF 2000/1993, odlično ohranjen. ☎ 041/269-634 14610

Prodam BMW 316 i, l.89/90, odlično ohranjen. ☎ 031/563-090 14618

NEPREMIČNINE
BON
Stritarjeva 5, 4000 KRANJ
tel./fax.: 04/2362-995

Prodam R 11, l.87, reg. do 2/01, cena zelo ugodna. ☎ 330-358, 041/950-392 14625

GOLF CLD, l.91, ohranjen, prodam. ☎ 332-761 14632

OPEL VECTRA 1.8, 16 V, CD, 62 000 km, z vso dodatno opremo. ☎ 241-408 14636

DAEWOO LANOS 1.5 SX, letnik 88, s klimo in bogato dodatno opremo, 21 000 prevoženih km, ugodno prodam. ☎ 04/231-14-22 ali 041/743-003 14650

SEAT MARBELLA, l.95, reg. do 7/01, cena 360 000 SIT. ☎ 720-148, 040/453-613 14663

R 4, letnik 85, reg. do 8/01, 115 000 km, 106 000 SIT, ohranjen. ☎ 221-872 14678

Prodam FORD GRANADA 2.0 L, lepo ohranjen, neregistriran, vožen, nov motor, gume, šibedah, cena 60 000 SIT. ☎ 2326-199 ali 041/290-538 14689

GOLF JX bencinar, l.88, rdeč, zelo lepo ohranjen, cena 340 000 SIT. ☎ 041/820-119

Prodam R 5 FIVE 1.4, 5 vrat, metalik modre barve, prevoženih 60 000 km, odlično ohranjen. ☎ 061/611-132 14719

Prodam OPEL CORSO 1.2 SWING, l.87, cena po dogovoru. ☎ 646-895 14720

Prodam R 5 FIVE, l.11/95, 52 600 km, metalno srebrne barve, odlično ohranjen. ☎ 041/637-482 14721

VW SHARAN 2.0, l.96, servisna knjiga. ☎ 242-300, 041/66-82-88 14722

HONDA CIVIC 1.6 ESI, l.93, možna menjava. ☎ 242-300, 041/66-82-88 14723

AUDI A 3 1.8 T, l.98, vsa oprema, razen usnja. ☎ 242-300, 041/66-82-88 14724

VW GOLF III 1.4 CL, l.95, tri vrata. ☎ 242-300, 041/66-82-88 14725

SUZUKI UGODNOSTI SPIDER
ali KLIMA za samo 55.000 SIT
ali POPUST v višini 155.000 SIT

VW GOLF IV 2.3, V 5, l.99, vsa oprema, razen usnja, dodatna oprema, 1. lastnik, servisna knjiga. ☎ 242-300, 041/66-82-88 14726

MERCEDES BENZ 230 E, l.92, sportline oprema, klima. ☎ 242-300, 041/66-82-88

PREPISI VOZIL
MARK MOBIL, d.o.o.
Šuceva 17, Kranj
Tel.: 242-300, 242-600

Prodam JUGO 45, l.89, neregistriran. ☎ 647-559 14734

Prodam GOLF JX 1.3, l.91, 156 000 km, lepo ohranjen, cena po dogovoru. ☎ 227-104, 460-109 14741

SUBARU SUPREME
ABS in KLIMA
BREZ DOPLAČILA

CITROEN AX 1.1 TGI, l.90, prodam. ☎ 472-017, 041/227-582 14742

Dobro ohranjeno ŠKODO FORMAN, 1. reg. 95, ugodno. Dovžan, Podljubelj 272, Tržič ☎ 525-400 14743

AG GANTAR
Bratov Praprotnik 10, NAKLO
Tel./fax:064/471-035
PRODAJA IN MONTAŽA IZPUŠNIH SISTEMOV TER AVTOMOBILSKIH BLAŽILCEV
MONROE

VW JETTA 1.6 B, l.87, 177 000 km, reg. do 11/00, bela, obratomer, radio. ☎ 041/870-142 14761

OPEL ASTRA 1.6, reg. do 8/01, l.95, bele barve, lepo ohranjena, garažirana. ☎ 04/5185-224, 041/821-395 14762

ZAPOSLITVE

Na Blejski Dobravi ZAPOSLIMO KONSTRUKTERJA - PROGRAMERJA in VODJO KONSTRUKCIJE. Pogoj: znanje AUTOCAD ali PROE. ☎ 041/668-915 13254

Dekleta in fante ZAPOSLIMO za trženje atraktivnih artiklov na terenu organizirano v prodajni skupini za področje Gorenjske. Možnost počitniškega dela ali redne zaposlitve. Zaslužek 200.000 SIT. ☎ 041/644-432 13295

AVTO hi-fi
AVTO-avdio-alarm-mobitel-SYSTEM
Stružnikova 19
4208 ŠENČUR
Tel., Fax: 04/279 0800
Pooblaščeni zastopnik za mobitel
Panasonic
ERICSSON NOKIA MOTOROLA mobi
Prodaja, servis, montaža avtoinstalacije in vsa dodatna oprema za mobilno telefonijo

VOZNIKA C in E kategorije, z izkušnjami v mednarodnem transportu zaposlimo. VRBA d.o.o., Kranj ☎ 04/236-77-33, 041/614-722

Če iščete zaposlitev in se želite preizkusiti v direktni prodaji, pokličite ☎ 5924-790, 031/634-584 14232

Iščem KV ČEVLJARJA za delo v popravljalnici čevljev na Bledu. ☎ 041/509-365 14240

Takoj zapsolimo samostojno - ega POSLOVODJO gostinskega lokala in dekleta za DELO V STREŽBI. Inf. na ☎ 041/674-673 14497

Iščemo žensko za pomoč v gospodinjstvu. ☎ 041/340-470 14528

Iščem simpatično dekle za delo v šanku. ☎ 422-515 dopoldan in 031/522-649 14532

V trgovini z oblačili zaposlimo TRGOVKO. Izkušnje niso obvezne. Možnost pripravništva. Pisne ponudbe z dokazilom o izobrazbi (4. ali 5. stopnja) pošljite na naslov: PARIS d.n.o., Grosova 26, 4000 Kranj 14536

Potrebujemoo DELAVCA z mizarskim znanjem za montažo pohištva na terenu v mizarskem podjetju OSTRŽEK. ☎ 231-61-61, 041/792-700 14562

TVOJIH MINUT®
Dinamično delo išče strokovnjake!

V podjetju DON DON se ukvarjamo s proizvodnjo in prodajo peciva. Svojo dejavnost s septembrom razširjamo z novimi programi, zato iščemo več novih sodelavcev za naslednja delovna mesta:

PEK
POMOŽNI DELAVEC-KA

Delo je v proizvodnem obratu v Stražišču, Kranj in poteka v popoldanskem ali nočnem času. Delu peka in pomožnega delavca se lahko priučite. Od kandidatov pričakujemo delovne navade in ročne spretnosti. Pisne prijave pošljite na naslov:

DON DON d.o.o.
Laze 16
4001 Kranj

INFO - LINIJA ŠTUDENTSKEGA SVETA STANOVALCEV
TELEFONSKA LINIJA ZA BRUCE in BRUCKE, kjer lahko dobite informacije o:
- VSELJEVANJU V ŠTUDENTSKE DOMOVE
- OBLIKOVANJU ČAKALNE LISTE
- VPRAŠANJIH V ZVEZI Z IZPOLNJEVANJEM OBRAZCA ZA VSELITEV
- DINAMIKI VSELJEVANJA....

Tel.: 01/257-26-35 in 01/423-21-22, int. 200, od pon. - petka od 10. do 15. ure

ŽELITE PRODATI ALI KUPITI RABLJEN AVTO?
Oglasite se ali pokličite
TALON d.o.o.
PE Zg. Bitnje 32,
TEL.: 04/23 -16 -180,
Uredili vam bomo tudi prenos lastništva za vašega jeklenega konjička.

radio cerkno
UKV - STEREO 97,2 99,5 90,9 Mhz, AM 594 kHz
Tel.: 065 173 808

sint sodobni interieri d.o.o
KIDRIČEVA 16A
4220 ŠKOFJA LOKA

razpisuje 2 prosti delovni mesti za nedoločen čas s 3-mesečnim poskusnim rokom

1. PRODAJALEC - polni delovni čas (izmensko)
2. PRODAJALEC - polovični delovni čas

Pogoji:
- srednješolska izobrazba oz. triletna trgovska šola, komercialne ali ustrezne tehnične smeri
- zaželene delovne izkušnje na trgovskem področju
- poznavanje osnov za delo z računalnikom

Začetek delovnega razmerja je takoj.
Pisne prijave z obveznim pripisom telefonske številke pošljite na naslov: SINT - SODOBNI INTERIERI, d.o.o., Kidričeva 16A, 4220 Škofja Loka.

strojno vezenje
reklamne kape
OBLAK
Zasavska c. 60a, 4000 Kranj, SI
e-mail: uros.oblak@siol.net
opremlja: Slovenija Ski Team Nordic, Demo Team, Slovenija Ski Team Biathlon

ZAPOSLIMO:
ŠIVILJO-VEZILJO
Od kandidat/a/ke pričakujemo:
znanje uporabe računalniških šivalnih in vezilnih strojev!
Pogoji:
- poklicna tekstilna šola
- večletna praksa
- znanje slovenskega jezika

Delo je **dvoizmensko** z obvezno poizkusno dobo.
Zaželjeno je, da je kandidat/ka doma iz Kranja ali okolice.
Kandidat/i/ke, ki izpolnjujejo pogoje naj pošljejo pisne prijave s kratkim življenjepisom na naslov:
Bolero OBLAK d.o.o.,Zasavska c.60/a, Kranj.
Telefonskih informacij ne dajemo!

R A D I O
88,4 MHz
POSLOVNI VAL
STUDIO BLED
telefon
(04) 57 67 000
telefax (04) 57 67 001
Ljubljanska cesta 7, 4260 Bled
radio.poslovni.val@siol.net
z vami vsak dan
od 6. do 9. ure
in od 15. do 21. ure
na 88.4 MHz
in v
kabelskih sistemih gorenjske
na 101.3 MHz

Gospodinjsko pomočnico redno zaposlimo. Gostilna Bizjak. Tel.: 04/25-55-600

Za delo v RIBIŠKI TRGOVINI, zaposlimo študenta. ☎ 041/711-959. po 20 uri 14590

Zaposlimo ZASTOPNIKE, ki se želijo pridružiti prijetni skupini, pri prodaji na terenu. Delo poteka 4 krat tedensko, vikendi so prosti. ☎ 041/864-373 14596

Takoj zaposlim Mizarja. ☎ 041/743-370 14599

Zaposlim VOZNIKA C kategorije za mednarodni transport, starost do 35 let. ☎ 041/767-310 14603

Zaradi širitve posla nudimo HONORARNO DELO v prostem času. ☎ 041/768-939, 04/51-34-539 14615

Zaposlimo dekle za nedoločen čas (od 18 do 25 let) za delo v šanku. ☎ 041/77-26-75

Iščemo DELAVKO - SLAŠČIČARKO ali KUHARICO za peko piškotov - sezonsko delo. ☎ 742-535 14622

Zaposlimo GRADBENE DELAVCE in ZIDARJE. ☎ 041/703-826 14624

Nudim honorarno delo. ☎ 740-030 14657

Za pomoč v gospodinjstvu išče prijazno gospo tričlanska družina v Kranju, Planina 2, plačilo po dogovoru. ☎ 041/623-937 14661

Iščemo več fantov za delo v gradbeništvu (manjša gradbena dela). ☎ 04/530-29-40 od 8. do 15. ure 14665

Pripravljen sem sprejeti kakršnokoli zaposlitev nekje v tujini. ☎ 245-173 14675

Zaposlim POLAGALCA PODOV, PARKETA in PVC PODOV. ☎ 332-290, 277-99-00 14676

Iščemo dekle za delo v strežbi. Dobro plačilo. ☎ 425-400 14690

V okolici Cerkelj zaposlimo kvalificiranega ali polkvalificiranega **MIZARJA**. Ponudbe pošljite pod šifro: **MIZAR.**

STROJNI TEHNIK z znanjem računalništva in izkušnjami za delo v skladišču išče redno zaposlitev. ☎ 736-517, Franci 14702

Iščemo ŠOFERJA redno ali honorarno, od 20-35 let, za dostavo hrane na dom. ☎ 040/230-555 14704

Iščem dekle za strežbo v dnevnem lokalu, po možnosti ŠTUDENTKO. ☎ 312-245 ali 041/244-256 14706

Zaposlim VOZNIKA C kategorije, vožnja po Sloveniji, dostava. ☎ 041/650-894 14707

Zaposlimo KUHARJA, lahko pripravnik. Nedelje in prazniki prosto. ☎ 624-900 14708

GOSTILNA ZEC s Bleda išče simpatično NATAKARICO, staro od 25 let dalje. Inf. na ☎ 041/888-956 14716

Zaposlimo PICOPEKA v piceriji v Kranju. ☎ 041/755-326 14730

KUHARJA s prakso in PRIPRAVNIKA zaposlimo v gostilni v Tržiču. ☎ 545-072 14737

Iščem gospodinjsko pomočnico iz okolice Šk. Loke. ☎ 682-615 14764

ŽIVALI

DOMAČIJA ☎ 738-037 sprejema naročila za en dan staro PERUTNINO, pitanci, 4 tedenski - avgusta, PURANI - konec septembra, NESNICE 19 tedenske STALNO NA ZALOGI! 14109

1. septembra bodo naprodaj mlade KOKOŠI NESNICE (rjave jarkice). ZBIRAMO NAROČILA! ☎ 23-11-767, Žabnica 39 14366

Podarim mlade MUCKE. ☎ 355-090 14501

BELI VIŠAVSKI TERIER, z rodovnikom, primerni za oddajo konec avgusta. ☎ 04/23-62-800 in 031/568-211 14531

Prodam BIKCA in TELIČKO, stara 14 dni, siva. ☎ 041/857-908 14568

BIKCA do 400 kg in TRAKTOR, kupim. ☎ 731-442 14572

Podam TELIČKO, staro 14 dni. ☎ 59-57-717 14575

Prodam TELIČKO od dobre mlekarice za rejo ali za zakol. ☎ 403-614 14583

TELIČKO staro nekaj tednov, primerno za pašo, zamenjam za BIKCA. ☎ 646-513 14588

Prodam 2 BIKCA, težka po 120 kg. ☎ 040/260-088 14589

Prodam teden dni starega BIKCA. Skodlar Jože, Podbrezje 67 14594

KRAVO simentalko, tik pred telitvijo, dobra molznica, lahko po izbiri, prodam. ☎ 461-691 14617

Prodam PRAŠIČKE težke do 30 kg. ☎ 632-861 14623

Prodam BIKCE simentalce, možna dostava na dom. ☎ 041/438-273 14629

ITD+nepremičnine
Slovenski trg 8, 4000 Kranj
tel./fax:064/366-670, 366-677
GSM:041/755-296
E-MAIL:itd.nepremicnine@siol.net
PRI NAS SE MAKSIMALNO POTRUDIMO ZA VAS.
DELAMO ZANESLJIVO, HITRO IN UGODNO.

Prodam 2 TELIČKI simentalki, stari 10 in 14 dni, A kontrola. ☎ 471-761 14637

Prodam TELICO simentalko, staro 8 tednov. ☎ 725-174 14638

Prodam 8 mesecev brejo TELICO. ☎ 641-341 14642

Prodam KOZE in KOZLIČKE. ☎ 041/818-031 14645

Prodam črno belega BIKCA, starega 14 dni. ☎ 422-112 14649

Prodam KOZO, dobro mlekarico, srnaste pasme, staro eno leto in pol. ☎ 041/208-453

Podarim mladega PSIČKA mešančka, 10 tednov starega. ☎ 472-095 14666

ALJAŠKI MALAMUTI, čistokrvni mladiči, prodamo. ☎ 04/25-222-99 14667

Prodam očiščene PIŠČANCE brojlerje, možnost dostave na dom. ☎ 041/515-867
Prodam BIKCA težkega 120 kg in KRMILNI KROMPIR. ☎ 041/841-632 14682

Prodam BIKCA 140 kg in INDIJSKEGA KOSA. ☎ 422-910 14687

TELICO in KRAVO, prodam. Rupa 6, Kranj 14688

Prodam ZAJCE. ☎ 246-640 14692

Prodam TELIČKO simentalko, težko 80 kg. Inf.na ☎ 041/233-150 ali 403-106 14694

Prodam BIKCA simentalca, starega 7 tednov. ☎ 725-517

Prodam JAGNJETA ali MESO - jagnjetino. Ugodno! ☎ 041/760-616 14717

Prodam BIKCA križanca, 140 kg za zakol ali nadaljno rejo. ☎ 558-205 14718

Prodam BIKCA frizijca, starega 10 dni. ☎ 312-282
JARKICE, rjave, tik pred nesnostjo in PLEMENSKE PETELINE prodam. Hraše 5, Smlednik ☎ 01/3627-029 14735

Prodam TELICO v 9. mesecu brejosti. ☎ 561-569 14738

Prodam KRAVO ki bo v kratkem 2. teletila. Borštnikova 7, Cerklje 14746

Prodam BIKCA in BAZEN za mleko, 150 l. ☎ 041/547-633 14747

ZAJCE OVNAČE, prodam. ☎ 685-224, 041/821-395 14763

Prijaznim ljudem oddamo prijazno, temno MUCO z malo daljšo dlako, navajeno čistoče. ☎ 681-232 14765

OSMRTNICA

Žalostni sporočamo, da nas je za vedno zapustil naš dragi mož in oče

CIRIL SMOLEJ - ČIRO

1926 - 2000

Od pokojnika se bomo poslovili danes v petek, 18. avgusta 2000, ob 16. uri, na mestnem pokopališču v Škofji Loki. Žara bo na dan pogreba od 11. ure dalje v tamkajšni mrliški vežici.

Žalujoči: žena Marija, sinova Tomaž in Marko z družino ter ostalo sorodstvo

ZAHVALA

Ob smrti naše drage mame

SLAVKE DROL

roj. PRETNAR

se iskreno zahvaljujemo sorodnikom, sosedom, prijateljem in vsem, ki ste nam stali ob strani, darovali cvetje in sveče ter nam izrekli sožalje. Toplo se zahvaljujemo sosedom: Mari, Ivanki, Idi, Ireni, Francki in Justi in sosedom Mirku, Francu, Juriju, Jožku in Janezu, g. Iztoku za poslovilne besede, pevcem iz Tržiča, praporščakom, g. župniku iz Ovsiš za lep pogrebni obred in vsem, ki ste jo pospremili na njeni zadnji poti. Zahvaljujemo se tudi osebju Doma oskrbovancev dr. Janka Benedika v Radovljici.

POGREŠALI JO BOMO!

VSI NJENI

Podnart, avgusta 2000

ZAHVALA

Ob boleči izgubi naše drage

CECILIJE BENČIČ

se zahvaljujemo vsem, ki ste jo obiskovali v času njenega bivanja v domu ostarelih. Posebej pa smo hvaležni vsem, ki ste pomagali, da smo se lahko poslovili od nje tako, kot je želela.

ŽALUJOČI SORODNIKI

ZAHVALA

Ob nenadni izgubi dragega očeta

JANEZA ALEŠA

3.9.1937 - 12.8.2000

se zahvaljujemo vsem, ki so ga pospremili na njegovi zadnji poti.

Žalujoči sin in ostalo sorodstvo

ZA OBJAVO OSMRTNICE ALI ZAHVALE V GORENJSKEM GLASU DOBITE OBRAZCE PRI VSEH DEŽURNIH SLUŽBAH.

OBJAVA URADNIH UR IN DEŽURSTEV POGREBNIH SLUŽB

AKRIS, d.o.o., Nova vas 17, Radovljica
tel.: 733-365, Šk. Loka; 623-076
MOBITEL: 041/631-107

POGREBNA SLUŽBA TRŽIČ
vsak dan od 6. do 14. ure
tel.: 597-330
po 14. uri, MOBITEL: 041/629-798, 031/508-871

KOMUNALA KRANJ - DE Pogrebne storitve
URADNE URE: od 6. do 14. ure, od ponedeljka do petka
Tel./Fax: 064/325-771, dežurna služba neprekinjeno 24 ur, mob.: 0609/638-561

NAVČEK, d.o.o., Pogrebne storitve
tel.: 064/431-590
Tel.: fax: 064/431-764, MOB.: 041/628-940

JEKO - IN, Pogrebna služba
Blejska Dobrava
URADNE URE: od 7. do 15. ure
od ponedeljka - petka, tel.: 874-222
Dežurna služba popoldan do 20. ure
tel.: 874-222, od 20. ure dalje do 6. ure zjutraj
tel.: 860-061, 860-064

POGREBNIK Dvorje
tel.: 421-424, 041/624-685, 0609/624-685

KOMUNALA RADOVLJICA
telefon 715-411
od ponedeljka do petka od 6. do 14. ure
dežurna služba od 14. do 6. ure
naslednjega dne na tel.: 715-411
ali 0609/655-986, 0609/655-987

LOŠKA KOMUNALA, d.d., ŠKOFJA LOKA
Kidričeva c. 43/a, Škofja Loka
od ponedeljka do petka od 7. do 14. ure,
tel.: 634-202, 041/648-963
Dežurna služba od
14. do 7. ure zjutrajnaslednjega dne
041/648-963
041/357-976

POGREBNA SLUŽBA
ŠTIRN in Co., d.o.o.,
GSM (041) 712-329, (041) 833-375 NON STOP

POGREBNE STORITVE
HIPNOS D.O.O.
Barletova cesta, Preska - Medvode,
tel/fax.: 01/3613 - 589
dežurni: 0609/ 620-699

ZA OBJAVO OSMRTNICE ALI ZAHVALE V GORENJSKEM GLASU DOBITE OBRAZCE PRI VSEH DEŽURNIH SLUŽBAH.

Tudi v letu 2000 bomo z vami vsak dan 24 (štiriindvajset) ur na dan najhitrejši in najzanimivejši medij današnjosti,
nekomercialni regionalni TV program GORENJSKE TELEVIZIJE
GTV gorenjska televizija
24 ur na dan oddajamo strani GORENJSKEGA TELETEKSTA
Vse dni VIDEOSTRANI in vsak večer GORENJSKA TV POROČILA
Sedem dni v teden oddajamo zanimiv, domač, pester, pozitiven in nenasilen TV program
Snemamo v TV studiu, v Vaši občini, v Vaši KS ali celo pri Vas doma
Zato nas pokličite in naročite !
telefon uredništvo: 064 33 11 59
telefon komercialo: 064 33 11 55
telefon TV STUDIO: 064 33 11 56
fax marketing: 064 32 45 50
fax poročila DESK: 064 33 12 31
e-mail: gtv@tele-tv.si
INTERNET: http://www.tele-tv.si
TELETEKST STRANI, VIDEOSTRANI, TV REPORTAŽE, VIDEOSPOTE, OTVORITVE, TV PROGRAM V ŽIVO, PREDSTAVITVE PODJETIJ, DIREKTNE PRENOSE ALI "CELOVEČERNI FILM"
Naš DIGITALNI STUDIO zmore vse !!!
Naši nas boste v srcu Gorenjske -GTV gorenjska televizija, Nikole Tesla 2, p.p. 181, 4001 KRANJ

NOTR
NOTRANJSKI RADIO LOGATEC D.O.O
91.1 • 107.1 MHz
Logatec • Tržaška 148 • tel.:061/741 632 • fax:061/741 612

PRI NAS POSLUŠAMO RADIO KRANJ 97,3 MHz GORENJSKI MEGASRČEK
RADIO KRANJ - GORENJSKI MEGASRČEK
PRI NAS POSLUŠAMO RADIO KRANJ 97,3 MHz GORENJSKI MEGASRČEK

KMETIJSKO GOZDARSKA ZADRUGA

SAVA z.o.o.

Rožna dolina 50, 4248 Lesce
SADOVNJAK RESJE, tel.:530-92-50, 530-92-51, fax:530-92-50

Obveščajo vas, da so pričeli s prodajo zgodnjih sort jabolk in sicer vsako **sredo** in **petek** med **9. in 17. uro.**

Vabijo vas, da jih obiščete, saj so cene jabolk ugodne, kvaliteta pa odlična!

RADIO SRAKA 94,6 MHz

☎ 068/ 323 300
SRAČJE GNEZDO:
☎ 068/ 324 024

POPRAVEK

Pri zahvali za pokojno KATARINO KOKELJ je prišlo do napake. Pravilno se glasi: Posebej se zahvaljujemo dr. Arneževi. Za napako se opravičujemo.

ZAHVALA

Ob izgubi našega dragega moža, očeta in dedka

PETRA ZAPLOTNIKA

se iskreno zahvaljujemo vsem sorodnikom, prijateljem in znancem za izrečeno sožalje, kakor tudi za podarjeno cvetje in sveče. Zahvaljujemo se tudi osebju bolnišnice Golnik, oddelka 600 in Zdravstvenega Doma Tržič.
Še enkrat iskrena hvala.

Žalujoči: žena Marija, hčerka Erika in sin Robi z družinama ter ostalo sorodstvo
Križe, 12. avgusta 2000

ZAHVALA

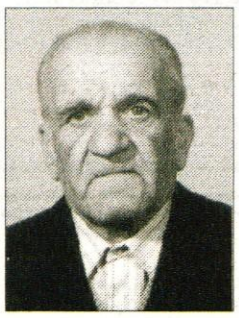

Za vedno nas je zapustil naš dragi mož, oče, stari oče, tast, brat in stric

ALOJZIJ MAVEC

Najlepše se zahvaljujemo vsem, ki ste bili v težkih trenutkih z nami, izrazili pisna in ustna sožalja ter s cvetjem in svečami počastili njegov spomin. Posebna zahvala gre osebju bolnišnice Golnik, kjer so se ne izmerno borili za njegovo zdravje. Iskrena hvala sodelavcem Iskraemeco, kolektivu Savskih elektrarn, Gasilskemu društvu Prebačevo, sosedom iz Prebačevega, mežnarju Jožetu Knificu, pogrebni službi Navček, Komunalnemu podjetju Kranj in gospodu župniku iz Hrastja za lepo opravljen pogreb in sv. mašo.
Vsem imenovanim in neimenovanim, ki ste ga spremili k zadnjemu počitku - hvala.

ŽALUJOČI VSI NJEGOVI
Trboje, Hrastje, Križe, Žiganja vas, avgusta 2000

SPOROČILO O SMRTI

Sporočamo žalostno vest, da je tragično preminil naš dolgoletni sodelavec

SAMO DEBELAK

podčastnik Slovenske vojske

Spoštovanega sodelavca bomo ohranili v trajnem spominu.

KOLEKTIV 11. BATALJONA ZA ZVEZE SV

ZAHVALA

Ob izgubi dragega

JANEZA RIHARJA

iz Podbrezij

se iskreno zahvaljujemo vsem za izrečena sožalja, darovano cvetje in sveče ter spremstvo na njegovi zadnji poti. Posebej se zahvaljujem g. župniku Janezu Hamu za lepo opravljen pogrebni obred, pevcem iz Predoselj za zapete žalostinke in pogrebni službi Navček.

Žena Marija v imenu vsega sorodstva
Podbrezje, 3. avgusta 2000

ZAHVALA

V 75. letu nas je zapustil brat in stric

JOŽE VREČEK

iz Tupalič 38

Iskreno se zahvaljujemo vsem sorodnikom, sosedom, prijateljem in znancem za izrečeno sožalje, podarjeno cvetje in sveče ter vsem, ki ste ga pospremili na njegovi zadnji poti. Posebej se zahvaljujemo g. župniku iz Preddvora za opravljen pogrebni obred, pevcem, trobentaču in pogrebni službi Navček.

VSI NJEGOVI
Tupaliče, 12. avgusta 2000

ZAHVALA

Ob smrti drage žene, mame, stare mame

FRANČIŠKE OŠLAJ

z Breznice pri Žirovnici

se iskreno zahvaljujemo vsem sorodnikom, sosedom, sodelavcem, prijateljem in znancem za izrečena pisna in ustna sožalja, darovano cvetje in sveče ter spremstvo na njeni zadnji poti. Posebna zahvala za dolgoletno zdravljenje dr. Alenki Cegnar in zdravstvenemu osebju bolnišnice Jesenice. Enako se zahvaljujemo tudi gospe Minki za njene poslovilne besede, pevcem iz Žirovnice za zapete žalostinke, trobentaču za zaigrano Tišino, praporščakom in pogrebni službi JEKO - IN z Blejske Dobrave. Vsem imenovanim in neimenovanim
še enkrat iskrena hvala.

Mož Alojz in hčerka Marinka z družino

ZAHVALA

Ob boleči izgubi naše drage

NUŠE JEKOVEC

se zahvaljujemo vsemu zdravstvenemu osebju Onkološkega inštituta, ki so ji ob hudi bolezni pomagali in ji vlivali upanje do zadnjih trenutkov. Posebej se zahvaljujemo dr. Zoji Pavlin - Destovnik, ki ji je pomagala v najtežjih trenutkih njene bolezni. Zahvaljujemo se vsem sorodnikom, prijateljem, sosedom in znancem za izraze sočustvovanja, podarjeno cvetje in udeležbo na njeni zadnji poti. Posebej se zahvaljujemo prijatelju Matu Omanu za izrečene besede ob njenem slovesu.

Žalujoči: mož Peter, sin Zoran z družino, hčerka Dunja z Anando in mama Minka Cegnar

ZAHVALA

Tiho lučka gori,
plamen njen nam šepeče,
da med nami še vedno,
mama navzoča si ti.

V 89. letu starosti nas je zapustila draga mama, babica, prababica in tašča

ANA ŠIMENC

rojena Kancilja

Iskreno se zahvaljujemo vsem, ki ste se je spomnili v molitvi, s svečami, s cvetjem in lepim petjem ter karkoli pomagali ob zadnjem slovesu in jo tako številno pospremili k zadnjemu počitku.
Vsem iskrena hvala.

VSI NJENI
Olševek, 16. avgusta 2000

V SPOMIN

Tiho si odšla,
v naših srcih nepozabljena
in vedno ljubljena,
draga mami!

V nedeljo, 20. avgusta 2000, bo minilo drugo leto, odkar nas je zapustila naša draga mami, mama, tašča, sestra in sestrična

MARINKA JERIČ

rojena GRILC, 1917-1998

Hvala vsem, ki ste jo imeli radi in se je spominjate, postojite ob njenem grobu ter prižgete svečo.

VSI NJENI
Dvorje, Pirniče, Ljubljana - Polje, Škofja Loka, avgust 2000

NE MOREMO POTOVATI NAMESTO VAS, LAHKO PA SMO VAM KAŽIPOT

XVIII. festival Radovljica 2000

PORSCHE
KREDIT IN LEASING
Veliki lahko ponudimo več!

Petek, 18. avgust 2000 ob 20.00, radovljiška graščina
SALZBURGER HOFMUSIK, (Nemčija, Avstrija)

Sobota, 19. avgust 2000 ob 20.00, radovljiška graščina
MICHAEL CHANCE, kontratenor
NIGEL NORTH, lutnja, (Velika Britanija)

Ponedeljek, 21. avgust 2000 ob 20.00, radovljiška graščina
TROBILNI KONZORCIJ WÜRZBURŠKEGA KNEZOŠKOFA, (Nemčija, Kanada, Slovenija, ZDA)

Predprodaja vstopnic: Turistično društvo Radovljica, tel., faks: 04/5315-300
Organizacija: DLSGR, Linhartov trg 1, SI – 4240 Radovljica, tel., faks: 04/5312-291

ZALOŽBA EL CONDOR SE PREDSTAVLJA

Tel.: 064/715-664, int: 236

Ingrid Peinkicher, UJET ANGEL SI
Pesniška zbirka je primerna tako za mladostnike kot tudi za odrasle, saj je glavna tema pesmi ljubezen, ki nas spremlja že skozi vsa stoletja in brez katere pravzaprav ne moremo živeti. Pesnica nam predstavlja ljubezen kot nenehno življenjsko potrebo. Njeno avtorsko delo je izpoved človeka, ki v svojih pesmih izraža in izpoveduje to, čemur se marsikdo v življenju ne zna niti približati in dojeti...
Po mnenju GZS najbolj primerno kot avtohtono poslovno darilo.

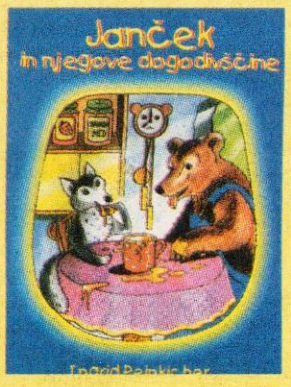

Ingrid Peinkicher,
JANČEK IN NJEGOVE DOGODIVŠČINE
Pravljica je namenjena otrokom, starim od 2,5 do 10 let in je zgrajena podobno kot basen, saj ima na koncu vsake zgodbice moto. Iz nje se otrok lahko nauči o življenju gozdnih živalic, ki pa vsebujejo tudi človeške moralne vrednote, na katere pa žal odrasli vse preveč pozabljamo.
V knjigi so tudi izrazito ljubke, barvne ilustracije, avtorice Jožice Pezdir, da si bo otrok lahko Jančka in njegove prijatelje lažje predstavljal.

Pobarvanka
MOJSTER SLIKARČEK
Pobarvanka vsebuje 28 strani prisrčnih ilustracij. V pobarvanki pa so tudi 4 že pobarvane ilustracije, da se otrok nauči, katere barve uporabljati. Primerna je za otroke stare od 2,5 do 10 let.

FeDOOR KRANJ d.o.o.
Tomšičeva 1
4000 Kranj
Tel.:064/475 200
Fax: 064/475 201

- **VRATA** (garažna, dvoriščna, industrijska)
- **AVTOMATIZACIJA VRAT**
- **STAVBNO KLJUČAVNIČARSTVO**

KRANJ - NAKLO, komunalna cona POLICA, v stavbi EXOTERMA

TRGOVINA Z GRADBENIM MATERIALOM
DOM TRADE d. o. o. ŽABNICA
4209 ŽABNICA 68 tel/fax.: 312-266 ; 311-545
http://www.domtrade.si; e-mail: domtrade@siol.net

SUPER PONUDBA V MESECU AVGUSTU

Del. čas:
TRGOVINA ŽABNICA
od 7. do 19. ure,
sobota
od 7. do 12. ure

10% gotovinski popust za:
- stiropor
- PP kanalizacijske in drenažne cevi

PRODAJNO SKLADIŠČE LESCE
od 7. do 18. ure,
sobota
od 7. do 12. ure

5% gotovinski popust za:
- keramične ploščice **MARTEX, IMOKER** in **PASTORELLI**
- kombi plošče
- mavčni sistem **KNAUF**

V trgovini Vam nudimo ugodne cene tudi ostalega gradbenega materiala za GRADNJO OD TEMELJEV DO STREHE IN OBNOVO Vašega doma. Nudimo gotovinske popuste in organiziramo prevoz z avtodvigali.

ZA VSE OSTALE ARTIKLE PA VAM V ČASU GORENJSKEGA SEJMA NUDIMO 3 % GOTOVINSKI POPUST.

SALON OKVIRJEV GABI KRANJ

OKVIRJANJE SLIK

Ponudba:
- okvirjanje
- izdelava ogledal
- slikarska platna
- serijski okvirji
- GALERIJA
- prodaja slik

"Vsak okvirček GABI svoje slike rabi"

Vodopivčeva 3, 4000 KRANJ
(Mohorjev klanec)
tel.: (04) 20-21-083
delovni čas:
vsak dan: 9-12 in 15-19 ure
sobota: 8-12 ure

ODISEJEVO TURISTIČNO OKO

Kranj,
Maistrov trg 2
tel.:380 300
E-mail: odisej@odisej-si.si

Ljubljana,
tel.:061/1800 250

KAKO SE IMENUJE EDINA GORENJSKA TELEVIZIJSKA INFORMATIVNA ODDAJA?

Odgovore pošljite na dopisnicah do 31. avgusta na naslov: **Gorenjski glas, Zoisova 1, 4000 Kranj.** Javno žrebanje bo 31. avgusta v odaji GTV mix. Upoštevali bomo samo tiste odgovore, ki jim bo priloženo originalno Odisejevo oko.

Nagrajenec bo dobil namestitev v hotelu z avtobusnim prevozom, v poletnem času za eno osebo.

RADIO SALOMON · RADIO VESELJAK · GTV · RGL · GORENJSKI GLAS

TURISTIČNA KMETIJA
SENEKOVIČ
Trstenik7, 2234 BENEDIKT
☎ *062/ 731 237*

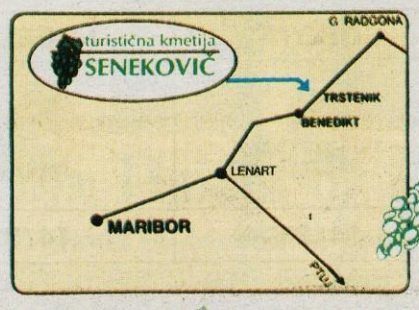

V času Pomurskega sejma v Gornji Radgoni vam nudijo prenočišča in hrano v njihovih turističnih kapacitetah, v senci vinogradov in jablan pa se boste ob dobri kapljici tudi odpočili od poletne vročine. Vabi vas družina Senekovič.

INTOURS
TURISTIČNI BOUTIQUE

Prečna 8, Ljubljana
tel.: 01/130 35 50
fax: 01/130 35 56

"GLASOV" ZAKLJUČEK VROČEGA POLETJA
NA GRŠKI OTOK KRF Z LETALOM IN LADJO
3. 9. - 8. 9. 2000

Krfu pravijo tudi jonski biser. Že dolga desetletja ga obiskujejo turisti s celega sveta. Slovi kot najbolj zelen grški otok. Obdaja ga sinje modro morje, njegovi kraji so raznoliki in zanimivi, sonce sije in sije, vendar vam oljke povsod nudijo prijeten hlad in senco, plaže so fantastične. In njegovi prebivalci res vedo, kaj je to gostoljubje, kaj naredi počitnice pestre, kaj je dobra hrana, zabava...

In kako bomo potovali mi?

Na pot se bomo odpravili 3. septembra. Z letalom bomo poleteli na Krfa. Sledil bo prevoz do hotela, ki se nahaja v turističnem naselju Gouvia (številne trgovinice, taverne, lokalčki, bari, večerna zabava, pa seveda peščena plaža). Nato nas čakajo štirje brezskrbni dnevi uživanja na morju. Seveda nam ne bo dolgčas. Vroče sonce in čista morja nas bodo zvabili na plažo. Proti doplačilu pa se boste lahko podali na ogled otoka, z ladjico na izlet ali pa na pravi temperamentni grški večer, kjer boste uživali ob grški glasbi, plesih, hrani in pijači. Peti dan nas čaka vkrcanje na veliko in moderno ladjo družbe Anek Lines, ki nas bo odpeljala proti Trstu. To je pravi plavajoči hotel z restavracijami, bari, butiki, bazenom, razglednimi palubami in diskoteko. V Trst bomo prispeli v petek zjutraj.

S prijavami pohitite, ker je število mest omejeno, pa še nekaj: med prvimi 50 prijavljenimi bomo izžrebali posebne nagrade: **1 x brezplačno "Glasovo" novoletno potovanje, 1 x brezplačno "Glasovo" prvomajsko potovanje in 5-krat brezplačni enodnevni izleti.**

Podrobnejše informacije dobite tudi v uredništvu Gorenjskega glasa na telefon 04/ 201 42 44.

CENA: 39.900 SIT + letališka pristojbina

Cena vključuje:
- prevoz z letalom
- prevoz z ladjo na palubi
- 4 x NZ v hotelu B kat.
- prevoz letališče - hotel - pristanišče
- zabavne aktivnosti
- vodenje in organizacija potovanja

Obvezno doplačilo:
- letališka pristojbina 3.000 SIT

Neobvezna doplačila:
- avtobusni prevoz Trst - Kranj 3.000 SIT
- enopostelja soba 9.000 SIT
- dodatni izleti

PRIJAVNICA ZA "GLASOV" ZAKLJUČEK VROČEGA POLETJA

Ime priimek: _____
Naslov: _____
Poštna številka in kraj: _____
Telefon: _____
Št. potnikov: _____ Št. otrok do 12 let: _____
Otroci do 12. leta imajo 2000 SIT popusta

OD TORKA DO PETKA

bo dežurna novinarka

Renata Škrjanc

telefon: 04/201-42-00
mobitel:041/643-014

Halo, GORENJSKI GLAS!

Jezeri čisti, reke neprimerne za kopanje

Kranj, 18. avgusta - Po precej deževnem juliju, je avgust radodaren. Temperature so pri 33 stopinjah Celzija poletne, zato na Gorenjskem ne presenečajo gneče ob jezerih in rekah. Kaj je lepšega, kot počitek v senci in hlad, ki veje od vode. Blejsko jezero ima že nekaj dni 23 stopinj Celzija. Na prvi pogled bi človek prisegel, da so gorenjske reke čiste ter povsem primerne za kopanje in podobno bi veljalo tudi za Blejsko in Bohinjsko jezero. Vendar ni tako, saj po analizah kranjskega Zavoda za zdravstveno varstvo večina gorenjskih rek ni primerna za kopanje, kar pa ne velja za jezeri.

Omenjeni zavod je do prve polovice tega meseca na 25 odvzemnih mestih gorenjskih rek in jezer štirikrat odvzel vzorce kopalne vode. Po analizah voda v Bohinjskem in Blejskem jezeru ustreza slovenskim in evropskim zahtevam ter predpisom. Izjema je bil le vzorec vode v kopališču Mlino, ki je vsebovala preveč nitritov. Vendar količina slednjih s predpisi Sveta Evrope ni omejena, zato kopanje v Mlinem ni prepovedano. Sicer pa sta Blejsko in Bohinjsko jezero primerna za kopanje, kar velja tudi za bajer Šobec in bajer pod Hotelom Ribno.

Kar velja za jezera, ne velja za gorenjske reke, saj večina pregledanih rek po mikrobioloških in kemijskih analizah ni primernih za kopanje. Izjemi sta le zgornji tok Save Bohinjke do Bleda (do iztoka kanalizacije Mlino) in Sava Dolinka pri avtokampu Šobec, kar je bolje kot minulo leto. Manj je bilo tudi neustreznih vzorcev vode v Poljanski in Selški Sori. Pitje mikrobiološko neustrezne vode lahko povzroči okužbe in črevesne bolezni. "Pričakujemo, da se bo kljub opozorilom nekaj kopalcev kopalo v gorenjskih rekah. Slednjim priporočamo, da vode med kopanjem ne pijejo in se po njem oprhajo s čisto vodo," je pojasnil Gaber Rozman, diplomirani sanitarni inženir. • ***R. Škrjanc***

radio cerkno
UKV - STEREO 97,2 99,5 90,9 Mhz, AM 594 kHz
Tel.: 065 173 808

G.G.

Biznis na 2864 metrih

Zanesljivo in brez konkurence najvišja 'štacuna' na sončni strani Alp je tik pod Aljaževim stoplom na vrhu Triglava. Iznajdljiva ekipa študentov - med njimi bi šef SRD-a ***dr. Marjan Rekar*** *nujno moral poiskati sposobne krizne managerje za reševanje zavoženih firm - je postavila provizorično stojnico in samo tam, pa prav nikjer drugje na svetu, prodajajo po sto tolarjev unikatne triglavske razglednice, po dvesto tolarjev priznanja prvopristopnikom na Triglav in po sedemsto tolarjev pločevinko pivo ali ledenega čaja. Tudi za express fotografiranje je ob Aljaževem stolpu poskrbljeno, pa za unikatne triglavske reklamne majice tudi. Ker se v teh lepih avgustovskih dneh na Triglavu zvrsti tudi po tisoč planink in planincev dnevno, posli dobro cvetijo. Ker je od lanske jeseni Aljažev stolp podržavljen, se v Planinskem društvu Ljubljana - matica, ki vzorno skrbi za Triglavski dom na Kredarici lahko le vprašajo, kako je država poskrbela tudi npr. za davčni nadzor konkurence ob Aljaževem stolpu.*

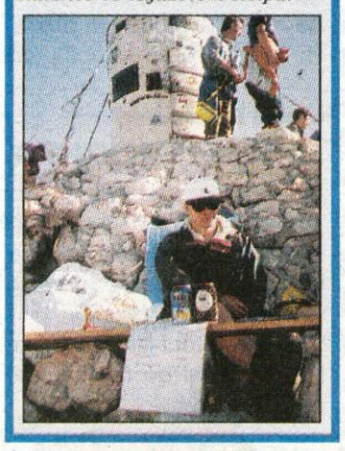

GBD
Gorenjska borzno posredniška družba d.d.
ŽELITE KUPITI ALI PRODATI DELNICE? NISTE ZADOVOLJNI Z OBRESTMI V BANKAH? BI RADI OPLEMENITILI VAŠE PRIHRANKE?
varnost, strokovnost, donosnost!
Koroška 33, KRANJ
tel.:04/280-10-00,
fax:04/280-10-12

FOTO BONI

Morje 11

Vsak od omenjenih načinov da svoje rezultate. Spot svetlomer uporabljamo, kadar nam je pomembno, da je predvsem en objekt fotografiranja pravilno osvetljen (iz sence proti svetlobi, proti oknu...), večpoljno merjenje svetlobe uporabljamo predvsem pri pokrajinskih posnetkih pa tudi pri portretnih, kadar v fotografijo vključujemo ozadje... Integralni način merjenja svetlobe je nekje na sredini med že omenjenima, njegova značilnost pa je, da najbolj upošteva svetlobo iz sredine posnetka.

NAREDI SAM
OBL'Č
AKCIJA
RAZLIČNI LAMINATI
MIRKA VADNOVA 14, KRANJ, Tel.: 064 215 030, Fax: 064 215 042

NEPOZABNE POČITNICE?
• Fotografije izdelamo mi in jih tudi dostavimo.
• Hitro, ugodno in enostavno že na vsaki drugi gorenjski pošti.
• Prodaja originalnih filmov in baterij Kodak.
Vaša Pošta
www.posta.si

SKORAJ IZJAVA TEDNA

"Cenjena gospa, prav v zadnjem trenutku ste se prav odločili in sprejeli moje povabilo na ples. ***Eva Štraus Podlogar*** *iz blejske Direkcije za turizem in moj šef, blejski graščak* ***Rado Mužan,*** *sta odredila, da bomo naslednji torek, 22. avgusta, še zadnjič letos pripravili sprejem na gradu, posebej za bralke in bralce Gorenjskega glasa. Potem pa gredo gospod graščak z gospo na 'vakance'!"* **/Klemen Klemenc,** igralec Gledališča Toneta Čufarja Jesenice, ki je na pobudo Direkcije za turizem Bled letošnje poletje vsak torek točno ob štirih navduševalo obiskovalce Blejskega gradu s sprejemom pri graščaku/

Ponudba na višini ...
Cene so v SIT.
ŽIVILA KRANJ, d. d., Cesta na Okroglo 3, Kokio
ŽIVILA
Ponudba velja od 17. avgusta do 30. avgusta za izdelke v zalogi v vseh prodajalnah ŽIVILA Kranj in DELIKATESA Jesenice.
569,- ŠUNKA - PIZZA, Kraljeve mesnine, vakuumsko pakirana, 1 kg
OSVEŽILNA BREZALKOHOLNA PIJAČA FIT, Vino Brežice, limonada, oranžada ali exotic, 1,5 l
89,-
1.499,- PRALNI PRAŠEK ARIEL, mountain spring ali avtomat, 5,4 kg
899,- ŠOLSKA PERESNICA, iz uvoza, 29 delna, različni motivi za različne generacije
... cene na dnu.

JAKA POKORA

Hidrometeorološki zavod Republike Slovenije

VREMENSKA NAPOVED za GORENJSKO

Sončno bo in vroče, verjetnost za nevihte je majhna.

DAN	PETEK	SOBOTA	NEDELJA
VREME			
Tmin/Tmax	13/30	14/31	14/31

V torek izidejo Bohinjske novice
DOBIJO JO VSA GOSPODINJSTVA V OBČINI BOHINJ