Džemal Bijedić

Tragična smrt predsednika zveznega izvršnega sveta Džemala Bijedića še vedno žalostno odmeva po vsej Jugoslaviji. Revolucionar, državnik, neumorni delavec in komunist je na celu zveznega izvršnega sveta reševal številne probleme Jugoslavije, s svojimi odločitvami krepil naš notranji položaj ter širil ugled Jugoslavije po svetu. Nenadna smrt ga je dohitela sredi ustvarjalnega dela. Praznina, ki je nastala z njegovim odhodom, je velika. Prav zaradi njegove velike volje in zaupanja v naše ljudi, moramo zdaj njegovo delo nadaljevati, moramo poprijeti tam, kjer je tovariš Bijedić končal. S tem, da bo živelo njegovo delo, bo med nami za vedno ostal njegov spomin, spomin njegove žene in ponesrečnih sodelavcev. Izguba predsednika zveznega izvršnega sveta je boleča, saj je bil Džemal Bijedić prej kot vse drugo — človek. Zato smo ga spoštovali in imeli radi, zato bo spomin nanj za vedno živel.

Odločni ukrepi

Nadaljevanje s 1. strani

Delitev sredstev OD naj bo odvisna od ustvarjenega dohodka in dosežene storilnosti

Poenostavljeno: probleme bi torej reševali tako, da bi delitev sredstev za osebne dohodke postavili v najtesnejšo odvisnost od ustvarjenega dohodka in dosežene delovne storilnosti. Tako naj bi bilo. In o tem smo doslej že tolikokrat govorili na najrazličnejših ravneh. Toda, izkušnje kažejo, da nas je k temu spoznanju zdaj vnovič pripeljalo naraščajoče število kršiteljev samoupravnih sporazumov o razporejanju dohodka in deltvi sredstev za osebne dohodke ter temeljnih smernic resolucije o družbenoekonomskem razvoju SR Slovenije.

Vendar pri celjski pobudi, ki je prišla iz mesta ob Savinji še pred decembrsko sejo predsedstva slovenskih sindikatov, ne gre samo za to, kar smo omenili. Res je sicer, da bi morala delitev sredstev za osebne dohodke v temeljnih in drugih organizacijah združenega dela temeljiti izključno na dveh kazalcih: ustvarjen dohodek in dosežena raven delovne storilnosti. Skratka, gre za soodvisnost, mimo katere zlepa ne moremo in ne smemo iti. Toda, mar nismo že do sedaj veliko govorili o temeljnih analizah gospodarjenja v združenem delu, o zaostritvi odgovornosti samoupravnih in poslovodnih organov za dobro gospodarjenje, pa o skupnem izpolnjevanju sprejetih družbenih dogovorov in samoupravnih sporazumov, o stabilizacijskih programih in še o marsičem, kar bi se moralo odraziti na višje ustvarjenem dohodku in tudi na večji storilnosti dela?

Naj bo kakorkoli že — vedno in ob slehernem času smo pripravljeni sprejeti vse te obveznosti, se dogovoriti za dosledno uresničitev akcijskih programov, ko pa je treba razgrniti rezultate, smo si hitro edini v spoznanju, da nismo storili tistega, za kar smo se dogovorili. Res je sicer, da je od besed do dejanj čestokrat dolga, težka pot, toda če se enkrat že dogovorimo, potem moramo izpolnjevati sprejete naloge.

Skratka, še vedno več govorimo, kot smo pripravljeni kaj storiti. In to vse dotlej, dokler tega ne občutimo na lastnem žepu ali kako drugače.

Ob vseh omenjenih dejstvih, so člani predsedstva RS ZSS na 39. razširjeni seji, ob obravnavi poročila o prekoračitvah osnov in meril samoupravnih sporazumov o razporejanju dohodka in delitvi sredstev za osebne dohodke za posamezne dejavnosti menili, da je treba dosledno in ostreje kot doslej obravnavati kršitve in prekoračitve sporazumov. In ko so ta in minuli mesec republiški odbori sindikatov ocenjevali gibanja na področju delitve dohodka in osebnih dohodkov, so se odločno zavzeli za to, da ne smejo nikjer dovoliti odstopanj od sklenjenih sporazumov in določil resolucije o družbenoekonomskem razvoju republike. Zato bodo tudi skupne komisije podpisnic ali republiški odbori sprožili proti kršiteljem postopek pred sodišči združenega dela oziroma pred družbenimi pravobranilci samoupravljanja.

Že pred časom je predsednik RS ZSS inž. Janez Barborič v pogovoru za Delavsko enotnost opozoril na pomembne naloge sindikatov na področju samoupravnega sporazumevanja in družbenega dogovarjanja o razporejanju dohodka in delitvi sredstev za osebne dohodke. »Če bi dovolili, da kdorkoli deli za osebne dohodke več, kot je dogovorjeno,« je poudaril predsednik slovenskih sindikatov, »in kot bi smel glede na rezultate, ki jih dosega, bi dopustili nekaznovano poseganje v tuj žep, okoriščanje, pravzaprav krajo! Zato sem prepričan, da bodo morale pobude republiških odborov sindikatov ali skupnih komisij podpisnic samoupravnih sporazumov močno odjekniti v javnosti predvsem zaradi dveh vzrokov. Najprej zato, da bi s prstom pokazali na tiste, ki ne spoštujejo nobenih dogovorov in ne upoštevajo nobenih opozoril. Drugič pa zato, da bi dosegli bolj »sporazumsko obnašanje . . .«

S kršitelji pred javnost!

Vsak izmed 19 republiških odborov sindikatov je za sejo predsedstva RS ZSS, ki je bila 19. januarja, pripravil posebno poročilo o spoštovanju dogovorjenih določil samoupravnih sporazumov o razporejanju dohodka in delitvi sredstev za osebne dohodke v svoji dejavnosti ter o njegovih kršiteljih. Poročila, ki so bila zbrana po novem letu kažejo, da je sporazume kršilo 55 podpisnic, ki jih bodo skupne komisije oziroma republiški odbori predali v nadaljnjo obravnavo družbenim pravobranilcem samoupravljanja.

Potemtakem je sklep predsedstva RS ZSS z decembrske seje docela uresničen. Še več. Nekateri republiški odbori so s skupnimi komisijami že sprožili postopek proti kršiteljem sporazumov. Tako je republiški odbor sindikata gradbenih delavcev Slovenije sprejel odločne ukerpe proti vsem tistim organizacijam združenega dela s področja gradbeništva in industrije gradbenega materiala, ki so izplačevale previsoke osebne dohodke. Tako bodo morali prizadeti kolektivi uskladiti raven izplačanih osebnih dohodkov tako, kot so jih začrtali panožni samoupravni sporazumi o razporejanju dohodka in delitvi sredstev za osebne dohodke ter smernice republiške resolucije o družbenoekonomskem razvoju. Pred družbenega pravobranilca samoupavljanja pa bodo morale tele delonve organizacije: **Emona Ljubljana — TOZD Inženiring, GP Tehnika Ljubljana — TOZD Gradbena operativa, EMI Poljčane, Elektrosignal Celje, Umetni kamen Ljubljana** (področje gradbeništva) in **Opekarna Brežice** (področje industrije gradbenega materiala). Obenem sta skupna komisija podpisnic sporazumov in RO sindikata gradbenih delavcev izrekla 33 kršiteljem javni opmin

Podobno kot gradbinci je tudi izvršni odbor RO sindikata delavcev lesne industrije in gozdarstva Slovenije predlagal skupni komisiji podpisnic sporazumov, da sproži postopek pred družbenim pravobranilcem samoupravljanja proti naslednjim kršiteljem: **Slovenijales — TOZD Tovarna pohištva Trbovlje, Zimnica Ljubljana in Lesnina — TOZD Bor Laško.**

Seveda sta to le dva izmed številnih primerov kršiteljev panožnih samoupravnih sporazumov o razporejanju dohodka in delitvi sredstev za osebne dohodke. Drugi grešniki bodo znani po letnih sejah republiških strokovnih sindikatov, ki so se začele v drugi polovici tega meseca. Pri vsej stvari pa je najbolj pomembno dejstvo, da so se člani republiških odborov sindikatov v minulih dneh pogovarjali s predstavniki družbenopolitičnih organizacij in samoupravnih organov kolektivov — kršiteljev o ukrepih, ki jih bodo morali uveljaviti v svojih okoljih za vsako ceno, da bi odpravili napake pri dosedanjem razporejanju dohodka.

Vsi ti in nekateri drugi ukrepi naj bi potemtakem pomenili krepak korak k odločno zastavljeni akciji slovenskih sindikatov, da naposled napravimo red na področju razporejanja dohodka in delitve sredstev za osebne dohodke ter da zmanjšamo na najmanjšo možno mero apetita tistih, ki so do sedaj delili več, kakor pa so ustvarjali. Brez dvoma bodo odločni ukrepi proti kršiteljem panožnih sporazumov in resolucije tokrat zalegli, hkrati pa bodo dovolj resen opomin vsem tistim, ki še zmerom skušajo na področju delitve ribariti v kalnem.

I. V.

iz krajevnih skupnosti — iz krajevnih skupnosti — iz krajevnih skupnosti — iz krajevnih skupnosti — iz krajevnih skupnosti — iz krajevnih skupnosti — iz krajevnih skupnosti — iz krajevnih

Posvetovanje o frontni vlogi Socialistične zveze v krajevnih skupnosti

Te dni potekajo obsežni razgovori v okviru krajevnih konferenc Socialistične zveze delovnega ljudstva po krajevnih skupnostih, na katerih člani terenske organizacije skupno s člani občinske konference SZDL, pregledujejo delovanje krajevnih družbenopolitičnih organizacij v preteklem obdobju, realizacijo prvega leta izvajanja srednjeročnih načrtov KS, ustanavljanje z ustavo in Zakonom o združenem delu začrtanih novih oblik dela krajevne samouprave in družbenopolitičnega življenja ter obravnavanje druge pomembne krajevne problematike.

Danes prinašamo zapise iz treh krajevnih skupnosti, ostali pa bodo našli svoje mesto v naslednjih številkah Dogovorov.

Uredništvo

Vsakdanja problematika na Ajdovščini

Krajevna konferenca Socialistične zveze delovnega ljudstva v KS Ajdovščina je 19. tega meseca pripravila razširjeno sejo, kateri so prisostvovali tudi predstavniki občinske konference SZDL naše občine.

Po otvoritvi sestanka so navzoči najprej z enominutnim molkom počastili spomin na tragično preminulega predsednika ZIS, tovariša Djemala Bijedića.

Člani KK SZDL in gostje so na seji razpravljali o uspehih in problemih v preteklem letu ter o nadaljnji krepitvi vloge Socialistične zveze v krajevni skupnosti.

Med uspehi v preteklem letu, ki jih je zabeležila KK SZDL v KS Ajdovščina, izstopajo predvsem naslednji: uspešne priprave in izvedba referenduma za samoprispevek II, solidarnostne akcije za Posočje, s katerimi je bilo zbranih 78.080 din, vplačilo posojila za ceste, kjer so občani vpisali 859.745 din, uspešna izvedba javne razprave o Zakonu o združenem delu in mnoge druge.

Konec decembra preteklega leta je bil ustanovljen sindikalni svet v krajevni skupnosti. To je izredno pomemben korak pri nadaljnji krepitvi samouprave v krajevni skupnosti, ker bodo delavci na ta način sodelovali pri oblikovanju politike krajevne skupnosti bolj, kot so lahko do sedaj. V programu dela tega sveta bo potrebno zajeti vsa skupna področja dela, trenutno pa so tu najbolj aktualna vprašanja financiranja KS, družbenih prostorov in spremljanje dogajanja v krajevni skupnosti.

Udeleženci sestanka so obravnavali tud ustanavljanje in delovanje delegacij v KS Ajdovščina. Predvsem izstopajo kadrovski problemi pri sestavi delegacij. Te so večkrat neskleपčne, ker se vsi delegati težko udeležujejo sestankov. Poudariti je tudi potrebno, da je ustanovljena delegacija zbora stanovalcev v KS, ki je že pričela z delom.

Organizacija Zveze rezervnih vojaških starešin je pravkar v fazi ustanavljanja krajevnih odborov, komunisti v njej pa se bodo povezali v aktiv.

Pri delovanju družbenopolitičnih organizacij in samoupravnih organov v krajevni skupnosti, se je SZDL izkazala kot močan politični faktor. Vendar pa so člani KK SZDL menili, da je bilo premalo storjenega v pogledu političnega osveščanja občanov. V aktivnosti KS bi bilo potrebno vključiti tudi več članov ZKS, ki niso včlanjeni v organizaciji na terenu.

Prav tako so težave pri ustanavljanju terenskih odborov SZDL, ki pa so prisotne tudi v drugih KS. Tudi delovanju hišnih svetov se bo v bodoče potrebno bolj posvetiti. Le preko teh dveh oblik delovanja bo mogoče bolj neposredno reševati probleme občanov, saj dobivajo hišni sveti tudi čisto nov pomen.

V razpravi se je izoblikoval tudi predlog, da bi KS Ajdovščina organizirala sestanek vseh predstavnikov KS v občini, na katerem bi uskladili in poenotili statute krajevnih skupnosti. To terjata predvsem Zakon o združenem delu in Zakon o splošni ljudski obrambi.

Na seji so bili obravnavani tudi mnogi drugi pereči problemi v KS Ajdovščina, od katerih bi omenili le adaptacijo vzgojnovarstvenega zavoda v Puharjevi ulici in gradnjo prizidka osnovne šole Prežihov Voranc, ki bo dokončan predvidoma do maja letošnjega leta.

B. JUGOVIČ

V mestnem planu ni čutiti krajevnih skupnosti

Prejšnji teden je krajevna konferenca Socialistične zveze delovnega ljudstva Poljane, v dogovoru z občinsko konferenco SZDL Ljubljana-Center, pripravila sejo političnega aktiva v KS Poljane. Dnevni red je obsegal pregled dela KK SZDL v preteklem letu in teže, ki so se v tem času pojavile.

Pri delovanju KK SZDL se je v preteklem letu pozornost osredotočila na izobraževanje in informiranost občanov na vseh področjih družbenopolitičnega življenja krajevne skupnosti. Načini, ki so se jih posluževale družbenopolitične organizacije pri izvedbi tega, so obsegali predavanja o tekočih problemih, razprave na zborih občanov, seje raznih organov DPO in krajevne samouprave. Rezultati te aktivnosti so se pokazali med drugim tudi pri uspešni izvedbi referenduma o Samoprispevku II, pri solidarnostnih akcijah za Posočje, pri vplačilu posojila za ceste in drugje. Kljub temu pa so bila nekatera področja delovanja SZDL v KS Poljane nekoliko zanemarjena.

Tako je bilo v razpravi ugotovljeno, da je srednjeročni razvojni plan KS premalo vključen v mestni. Namesto, da bi bila krajevna skupnost osnovna celica srednjeročnega plana izpadejo krajevni samoupravni organi premalo odločujoči pri razvoju krajevne skupnosti. Udeleženci sestanka so menili, da je potrebno to popraviti — dati krajevni samoupravi večji poudarek.

Potrebno pa bo nujno okrepiti tudi delegatski sistem. Delo delegacij v praksi še ni dobro vpeljano, delegati so še premalo povezani z bazo. Obenem pa se še vedno iščejo najprikladnejši načini delovanja delegacij.

V tem smislu bo nujno ustanoviti terenske odbore SZDL in delu hišnih svetov dodati družbenopolitično vsebino. Postati bodo morali temeljne celice krajevne samouprave in preko terenskih odborov SZDL, po delegatskem principu, reševati vsa vprašanja in probleme svojega okolja, to je stanovalcev — krajanov.

V razpravi je bilo tudi ugotovljeno, da bo potrebno čim prej urediti vse probleme in nejasnosti, ki se pojavljajo pri financiranju krajevne skupnosti. Prav tako bodo morali tudi statut krajevne skupnosti prilagoditi novostim, predvsem Zakonu o združenem delu in Zakonu o splošni ljudski obrambi.

Povezava z organizacijami združenega dela v krajevni skupnosti je dokaj dobra, vendar jo je potrebno še izboljšati. Potrebno bo izdelati skupne programe delovanja v KS, kjer bodo OZD interesno vključene.

Udeleženci so razpravljali tudi o specifičnih problemih svoje KS. Mednje sodi osnovna šola Tone Tomšič, ki je v tem šolskem letu, kot prva v občini, prešla na celodnevni pouk v 1. razredu. Vendar prizidek, ki je bil zasnovan s prvim samoprispevkom, še ni dograjen, pojavljajo pa se tudi kadrovski in finančni problemi pri uvajanju celodnevnega pouka, ki jih je potrebno odpraviti še v letošnjem šolskem letu, če naj šola v prihodnjem letu uvede celodnevni pouk v prvih dveh razredih.

Udeleženci sestanka so tudi predlagali, da se samostojne obrtnike na področju KS poveže v okviru sindikata ali na kak drug način, ker predstavljajo znaten del aktivnega prebivalstva v KS in bi morali biti zastopani v krajevni samoupravi. Predlog je dan v razpravo občinskim sindikatom.

V KS Poljane živi in se šola več kot 6000 mladih. Vse bolj nujno postaja aktiviranje krajevnega sveta mladih, ki bo usklajeval in združeval interese mladih v šolah in v KS. Tudi prve naloge so že zastavljene. To sta predvsem problem šolske prehrane in ureditev športnega parka. Obenem pa se pripravlja adaptacija mladinskega kluba, ki bo postal družbeni center pod upravo krajevne skupnosti. Sredstva za pričetek adaptacije so že zagotovljena.

B. J.

Kratek zapis s 6. redne seje predsedstva KK SZDL Stara Ljubljana

Obračun delovanja preteklega leta in novi načrti

Na razširjeni seji predsedstva KK SZDL Stara Ljubljana, prvi v letu 1977, ki so se je udeležili tudi vodilni predstavniki občinske konference SZDL Ljubljana-Center, so člani predsedstva napravili temeljit obračun svojega dosedanjega dela. Hkrati so, na osnovi tega, začrtali okvirni program, ki naj bi jim služil kot vodilo pri nadaljnjem opravljanju družbenih dolžnosti.

Že v uvodnem govoru, ki ga je imel predsednik KK SZDL Stara Ljubljana, Staš Olup, je bila bilanca splošne dejavnosti zelo zgovorno orisana, pri čemer ni bilo slišati samo pohval o doseženih uspehih. Tako govornik, kot tudi ostali diskutanti so se z odločno odkritostjo spoprijeli tudi in predvsem s problematiko, ki tare (tako kot vse ostale krajevne skupnosti) tudi KS Stra Ljubljana. Lahko bi rekli, poleg vsega, da tolikšnega in tako odkritega soočenja s problemi nekega terena (čeprav ti problemi več ali manj obstojajo povsod) lahko slišimo le malokje. A morda je prav v tem odkritem spopadu s problemi, kjer ni prostora ne za pasivnosti, niti ne za malodušnost, vsa tista skrivnost, ki razkriva zakaj je Stara Ljubljana pri svojem delu dosegla toliko vidnih uspehov. Samo v preteklem letu je bilo v Stari Ljubljani izbojevanih kar 108 solidarnostnih stanovanj. Rešeni so bili številni socialni in drugi problemi. Po dolgoletnih bojih je Stara Ljubljana v lanskem letu končno dobila svoj vrtec. Izreden uspeh je bil dosežen pri akciji za II. Samoprispevek. Prav tako pri akciji vpisovanj posojil za ceste. Trdna vez se je tudi v preteklem letu kovala s pobratenimi Adlešiči. Delavna povezanost s KS Mlinšče-Kolovrat pa je utrla pot do novega pobratenja, ki bo slovesno podpisano prav v letošnjem letu, 25. maja, ko bomo hkrati slavili 85-letnico rojstva maršala Tita in 40-letnico njegovega vodilnega položaja v ZKJ. Stara Ljubljana je poleg vsega dosegla velike uspehe tudi na področju Civilne zaščite. Premiki na boljše so se pokazali pri utrjevanju hišne samouprave. Do končnega cilja je bila pripeljana večletna želja po ustanovitvi družabnega kotička za ostarele krajane in še in še. To je samo nekaj pozitivnih rezultatov, ki so bili doseženi (kot je dejal predsednik KS Jaka Rozman), ne po zaslugi posameznikov, pač pa zato, ker so bili v delovne akcije vključeni domala vsi krajani.

Člani predsedstva so ob vseh razveseljivih rezultatih hkrati ugotavljali, da bi bilo napak, če bi zdaj obsedeli na lavorikah že doseženih uspehov. Enotno je bilo mnenje vseh navzročih, da je potrebno iskati predvsem tiste poti, ki še niso izhojene, ki pa vendarle lahko pripeljejo do skupnih ciljev — do izboljšanja življenjskih pogojev vseh krajanov, do obnove tega starega dela mesta, do njegove ohranitve.

Ob pretresanju vprašanja ali naj bi na področju KS Stare Ljubljane ustanovili dva ali štiri terenske odbore, so si bili člani predsedstva edini, da bi bila preuranjena odločitev v tem primeru lahko škodljiva. Terenski odbori bodo imeli v bodoče zelo odgovorno funkcijo. Predstavljali bodo tisto vez, ki bo povezovala krajane z njihovo krajevno upravo; in če hočemo da bodo ti trenski odbori zaživeli v vsej svoji aktivnosti in zdravi samoupravi, s katero bo mogoče pričakovati uspehe tako v upravnem, komunalnem in v družbeno političnem življenju, tedaj je pred njihovo ustanovitvijo potrebna temeljita priprava, tako glede same organizacije dela kot tudi glede izbire oseb, ki bodo delale v teh terenskih odborih. Člani predsedstva so izvolili petčlanski odbor, ki bo proučil to vprašanje in ga kot predlog z vsemi utemeljitvami predložil v potrditev na naslednji seji predsedstva.

Odgovornost, ki jo čutijo člani predsedstva KK SZDL Stara Ljubljana že v naprej zagotavlja uspešnost nadaljnega dela, k čemer se pridružuje še druga ugotovitev, da je nemara le malo krajevnih skupnosti, kjer bi organi krajevne uprave s tolikšno vnemo in razumevanjem sodelovali z delavci družbeno političnih organizacij in kjer bi delavci družbeno političnih organizacij s tolikšnim zaupanjem delali z roko v roki z organi uprave krajevne skupnosti, kot je to čutiti v Stari Ljubljani. Prav tu pa prihaja do polnega izraza star ljudski rek, ki pravi, da je v slogi moč. Ta sloga je bila temeljni kamen že doseženih uspehov v preteklosti in želeti je, da bi se tako nadaljevalo tudi v bodočnosti. Vse to pa bo prineslo koristi krajanom. Vsakemu posamezniku.

Marta Grom

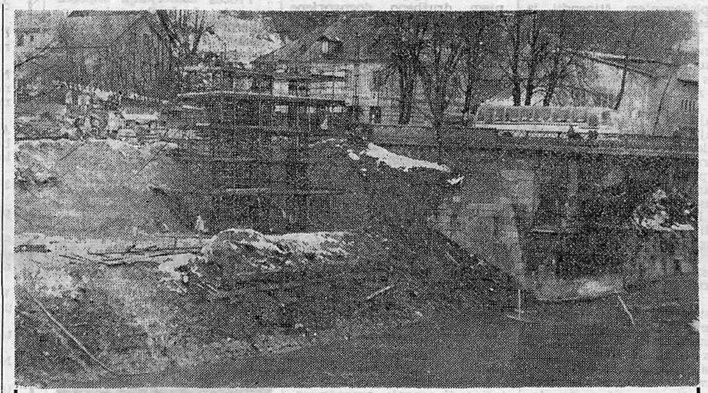

Odgovori na vprašanja delegatov

Vprašanje krajevne skupnosti Prule

Na Grubarjevem nabrežju so zaradi gradnje Karlovškega mostu porušili transformator. Od tega časa dalje ne deluje cestna razsvetljava.

Delegacija sprašuje, kdaj bo zopet urejena razsvetljava na Grubarjevem nabrežju.

Odgovor TOZD Javna razsvetljava

Javna razsvetljava na zgoraj navedeni ulici je ostala brez napajanja, ko se je porušila transformatorska postaja ob bodočem Karlovškem mostu Povzročitelj je dolžan, da cestno razsvetljavo vzpostavi v prvotno stanje, kar je tudi predvideno v obdelavi projektne dokumentacije. Nastalo je vprašanje, kako naj se reši to napajanje v času gradnje. Naša temeljna delovna organizacija je obvestila investitorje gradnje Karlovškega mostu o potrebi začasnega priključka, vendar do sedaj od njih nismo dobili potrebnega naročila

(Iz skupščinske priloge)

Delovanje družbenopolitičnih organizacij in krajevne skupnosti na Poljanah

Dosti dela tudi še v letošnjem letu

Čeprav novo leto, prehod iz starega v novo, samo po sebi pravzaprav ne pomeni drugega kot to, da zamenjamo številko letnice, ko pišemo datum, čeprav se torej ob udarcu na gong v našem življenju običajno ne zgodi nič tako silno pomembnega, je vendarle to čas, ko potegnemo črto, delamo bilanco in — nove načrte.

Tako je nekako samo po sebi umevno, da tik pred koncem leta povprašamo tudi na tej ali oni krajevni skupnosti, kako so lani gospodarili, katere pomembne uspehe so dosegli, kaj načrtujejo v prihodnje . . .

Na Poljanah, v tem značilnem šolskem okolišu, ki sicer šteje okoli 7000 prebivalcev, kjer imajo, kot pravijo, izrazito veliko »komunale« in takorekoč nikakršne industrije, pa sorazmerno zadovoljivo preskrbo s prehrano, tu so, pravijo, lani izpolnili večino programov, ki so si jih zastavili ob začetku leta. Preveč bi jih bilo naštevati, tiste večje in druge manjše, prav tako pomembne. Več pozornosti velja posvetiti tistemu delu, ki »še teče«, in ki se bo zavleklo v letošnje in nemara še prihodnje leto. Sem sodijo prizadevanja krajevne skupnosti za prizidek k osnovni šoli narodnega heroja Toneta Tomšiča, izgradnja vrtca za 60 otrok blizu te šole (oboje še iz prvega samoprispevka); v načrtu je gradnja »novih Poljan« med Koblarjevo, Glonarjevo in Povšetovo z vsemi spremljajočimi objekti; čaka ureditev nove ceste čez Ljubljanico; tu je še dograditev »roške stolpnice« v Roškem naselju in končno, vendar nikakor ne na zadnjem mestu — ureditev športnega parka za kakih 11.000 mladih, ki dobršen del leta preživijo bodisi v šolah ali dijaških in študentskih domovih v tej krajevni skupnosti in seveda za vso drugo mladino tega okoliša. Športni park je seveda dolgoročnejša naloga, nekaterih manjših pa se bodo lotili že letos. Uredili bodo garderobe in prostore mladinskega kluba.

D. B.