Poštnina plačana v gotovini

CENA IZVODU 10 DIN

Polet

Leto XII. — Štev. 35. V Ljubljani, 2. septembra 1956

Izdaja časopisno založniško podjetje »Polet« — Ureja uredniški odbor — Odgovorni urednik: Prešern Igor — Tisk tiskarne »Toneta Tomšiča« v Ljubljani — Uredništvo in uprava v Ljubljani — Uredništvo: Likozarjeva 12, uprava: Cankarjeva 4 (pasaža Nebotičnika) — Poštni predal 377 — Čekovni račun uprave št. 602-»T«-84 — Telefoni: uprava 21-281 uredništvo 31-694 (ob nedeljah tudi 31-193 in 30-278) — Celoletna naročnina 400 din. polletna 200 din.

Osvojene medalje:

Zlate: Sovjetska zveza 3, Finska, Nemčija, Italija in ČSR po 1.

Srebrne: Nemčija 2, Sovjetska zveza, Avstrija, Švica, Madžarska, Francija po 1.

Bronaste: Italija, Belgija, Poljska, Avstrija, Nemčija, ČSR in Madžarska po 1.

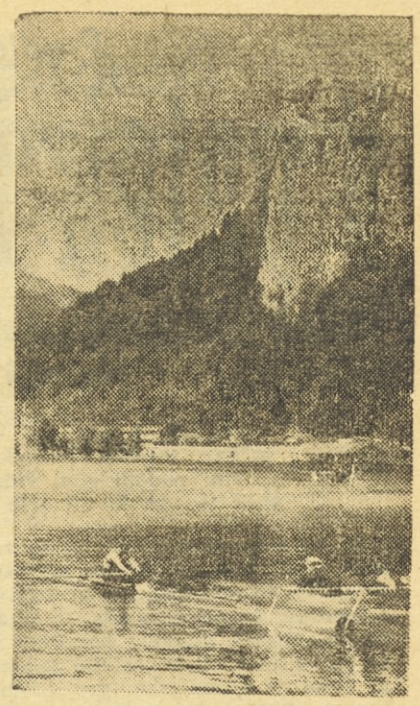

Nemški skiffist Fersen je vse presenetil z odličnim drugim mestom in z zmago nad glavnim favoritom — Poljakom Kočerko

Evropsko moško veslaško prvenstvo je končano

V domačih vodah - praznih rok

Ruski veslači ekipni zmagovalci - Vlašić brez medalje - Presenetljiv uspeh osmerca ČSR

Bled, 2. sept. — Po dvodnevnih predtekmovanjih so bila danes na blejskem jezeru na sporedu finalna srečanja 46. evropskega prvenstva v veslanju za moške. Od stotih posadk je za današnje finalne tekme ostalo le 42 čolnov, ki so se pomerili za naslove najboljših veslačev Evrope. V sedmih disciplinah je bilo razdeljenih 21 zlatih, srebrnih in bronastih medalj.

Vreme je bilo tokrat naklonjeno prirediteljem, saj si nihče ni mogel zamisliti lepšega. — Jezero je bilo popolnoma mirno in zato seveda kot nalašč za takšne tekme.

Žal je letošnje evropsko prvenstvo v veslanju za moške precej izgubilo na zanimivosti za domače gledalce, ki so danes nekoliko bolj napolnili zanje pripravljene prostore, kajti v predtekmovanjih se je uvrstil v finale le Perica Vlašić, ki je edini rešil čast naših veslačev. Po slabem uspehu v predtekmovanjih pa smo danes doživeli razočaranje tudi v skiffu, torej v edini disciplini, kjer smo imeli svojega predstavnika v finalu. Vlašić je ostal praznih rok, kajti za četrto mesto ne podeljujejo nobenih medalj. V finale se je uvrstilo 15 držav z 42 posadkami. Le šestim državam ni uspelo, da bi uvrstile svoje predstavnike v finale.

Poleg številnih gledalcev so si današnjo veliko prireditev ogledali tudi častni gostje, med njimi zastopnik maršala Tita tov. Šilih, član Izvršnega sveta FLRJ dr. Marjan Brecelj, predsednik OLO Ljubljana dr. Marijan Dermastia, predsednik Zveze športov Slovenije Krese Leopold in številni predstavniki diplomatskega zbora.

Po tekmovanju osmercev je bil slavnostni zaključek letošnjega 46. evropskega prvenstva v veslanju za moške. Odigrali so jugoslovansko himno ter spustili z drogov zastavo Jugoslavije in FISA, ob zaključku pa je spregovoril tudi predsednik FISA g. Gaston Mullegg.

PRVA ZLATA ZA FINSKO

Kot že tolikokrat v športnih arenah, so tudi v veslanju Finci dosegli zavidljiv uspeh. V današnji prvi točki — četvercu s krmarjem — so ti skromni športniki dokazali, da v tej disciplini nimajo enakega v Evropi. Predsednik FISA g. Mullegg jim je kot prvi posadki na letošnjem evropskem prvenstvu izročil zlato medaljo. Drugo mesto so osvojili sovjetski veslači, ki so bili ves čas na tem mestu. Danci, za katere so nekateri trdili, da se bodo uvrstili morda na drugo mesto, so se morali zadovoljiti s četrtim mestom, kajti prehitel jih je italijanski četverec »Motto Guzzi«.

. . . DRUGA PA ZA RUSE

Prvi start v disciplini dvojka brez krmarja ni uspel, ker je posadka SZ napravila napako. V ponovnem startu sta najbolje začela Italijana, kmalu pa sta jih prehitela Avstrijca, ki sta nam že v predtekmovanju pripravila precejšnje presenečenje. Zanimivo je, da je v dvojki brez krmarja nastopilo le 5 posadk. Manjkala je Finska, za katero bi morala nastopiti veslača, ki sta pred pol ure osvojila zlato medaljo v posadki — četverec s krmarjem. Na sredini proge so bile razlike zelo majhne, še vedno pa je bila v vodstvu Avstrija. Pri 1500 m pa sta sovjetska veslača že prehitela Avstrijce in z lepim finišem prišla v cilj s precejšnjim naskokom. Prav v zadnjih metrih so se Avstrijcema nevarno približali Belgijci, ki pa jih niso mogli prehiteti. S tem je Sovjetska zveza osvojila prvo zlato medaljo in ponovila uspeh iz lanskega leta v Gandu.

PERICA VLAŠIĆ ČETRTI

Prav hitro se je približala točka, ki je bila pravzaprav višek današnje prireditve za številne domače gledalce, ki so upali na uspeh Vlašića. Njegovi nasprotniki so bili sicer resni in bivšega evropskega prvaka Perico Vlašića je čakala ostra borba. Prišlo pa je še zadnje razočaranje! Vlašić je vodil do 750 m, potem pa ga je prehitel Kočerka. Pri 1000 m je bil Vlašić le za eno desetinko sekunde za Kočerko. Na 1200 m pa je pričel s finišem Ivanov, ki je kmalu prehitel najprej Vlašića nato pa še Kočerko. Pri 1800 m smo imeli občutek, da je ruski skiffist šele sedel v čoln. Pričel je veslati s tako močjo, da je dobesedno šinil proti cilju.

18-letni mladenič Ivanov je torej dostojno nadaljeval s tradicijo Čukalova in Berkutova. Svojim uspehom, ki jih je dosegel na letošnjih tekmovanjih, je pridružil največjega — zlato medaljo na evropskem prvenstvu. Lanskoletni evropski prvak Kočerka je dobil tokrat le srebrno medaljo, našemu Vlašiću pa je Nemec Fersen odvzel bronasto. V domačih vodah smo torej ostali brez trofeje . . .

FINCEM V DRUGO NI ŠLO

V tekmovanju dvojk s krmarjem so imeli največ upanja Finci, čeprav so Avstrijci včeraj dosegli dober čas. Za Fince so nastopili tekmovalci, ki so pred uro in pol osvojili prvo zlato medaljo, niso pa mogli ponoviti uspeha in so zasedli četrto mesto.

ITALIJANI PRESENETILI

V četvercu brez krmarja lanskoletni prvaki Romuni niso nastopili, ker so izpadli že v predtekmovanju. Italijani se niso povsem držali svoje smeri in zato smo morali nekoliko počakati na odločitev sodniškega zbora. Ta je odločil, da niso ovirali ostalih posadk in ker so prvi prešli cilj, so bili proglašeni za zmagovalce. Srebrno kolajno so osvojili Madžari, bronasto pa Nemci. Za zadnje posadke je vrstni red določil šele filmski trak, kajti izenačenost je bila precejšnja. Madžari so bili precej časa v vodstvu, niso pa se mogli uspešneje upreti odločnemu finišu četverca »Motto Guzzi«. Italijani so tako vrsti zmag v tej disciplini na prejšnjih evropskih prvenstvih, pridružili še eno zlato medaljo.

BERKUTOV IN ČUKALOV — ZMAGOVALCA

V double-scullu je na včerajšnjem predtekmovanju Belgija dosegla najboljši čas, kljub temu pa sta brez večjih težav zmagala sovjetska tekmovalca Berkutov in Čukalov. Na predtekmovanju sta namreč zmagala s tolikšno prednostjo, da je bilo težko podvomiti v njun uspeh.

Že po sto metrih je bil sovjetski čoln za tri dolžine pred švicarskim. Pri 500 m pa sta sovjetska veslača še povečala razdaljo, in sicer še za eno dolžino čolna. Double-scull je pokazal, da so sovjetski veslaški strokovnjaki zelo dobro ukrenili, ko so za skiff odločili 18-letnega Ivanova, ki je na letošnji spartakiadi premagal vse svoje nasprotnike. S tem so namreč pridobili odlično posadko za double-scull, saj Čukalov in Berkutov nista imela resnega nasprotnika. Tudi Čehoslovaka sta se dobro odrezala. Osvojila sta bronasto medaljo. Tako se je ČSR kot deseta pridružila državam, ki so danes osvojile medalje.

ČSR — PRESENEČENJE V OSMERCU

Sovjetska posadka je že na zadnjih prvenstvih vedno osvojila prvo mesto v tej najlepši disciplini. Predtekmovanja pa so pokazala, da so njihovi resni nasprotniki Italijani, Madžari in Francozi, medtem ko je finale pokazal drugače. To je bila res najlepša borba na letošnjem evropskem prvenstvu, saj so bile vse posadke ves čas zelo izenačene ter so se izmenjavale v vodstvu. Zgodilo se je celo, da je bila posadka sedaj na prvem, čez nekaj časa pa že na zadnjem mestu.

Proti koncu proge so vodili Francozi, nastopilo pa je presenečenje,

(Nadaljevanje na 8. str.)

Končni rezultati:

Četverec s krmarjem: 1. Finska 6:49.2, 2. SZ 6:50.3, 3. Italija 6:50.9, 4. Danska 6:52.3, 5. Švedska 6:53.9, 6. Nemčija 6:56.4.

Dvojka brez krmarja: 1. SZ 7:10.5, 2. Avstrija 7:12.4, 3. Belgija 7:14.5, 4. Italija 7:18.3, 5. Danska 7:21.9.

Skiff: 1. SZ (Ivanov) 7:24.5, 2. Nemčija (Fersen) 7:28.7, 3. Poljska (Kočerka) 7:30.6, 4. *Jugoslavija (Vlašič) 7:32.7,* 5. Avstrija (Rabeder) 7:34.4, 6. Romunija (Ferenzy) 7:48.5.

Dvojka s krmarjem: 1. Nemčija 7:48.1, 2. Švica 7:49.4, 3. Avstrija 7:49.9, 4. Finska 7:50.8, 5. Poljska 7:54.6, 6. Madžarska 8:06.1.

Četverec brez krmarja: 1. Italija 6:42.9, 2. Madžarska 6:45.0, 3. Nemčija 6:50.5, 4. Poljska 6:51.7, 5. Francija 6:51.8, 6. SZ 7:00.4.

Duble-scull: 1. SZ 7:05.0, 2. Nemčija 7:08.4, 3. ČSR 7:13.5, 4. Švica 7:17.9, 5. Belgija 7:18.9, 6. Francija 7:25.8.

Osmerec: 1. ČSR 6:17.5, 2. Francija 6:19.1, 3. Madžarska 6:20.8, 4. Italija 6:21.4, 5. SZ 6:21.8, 6. Nemčija 6:23.2.

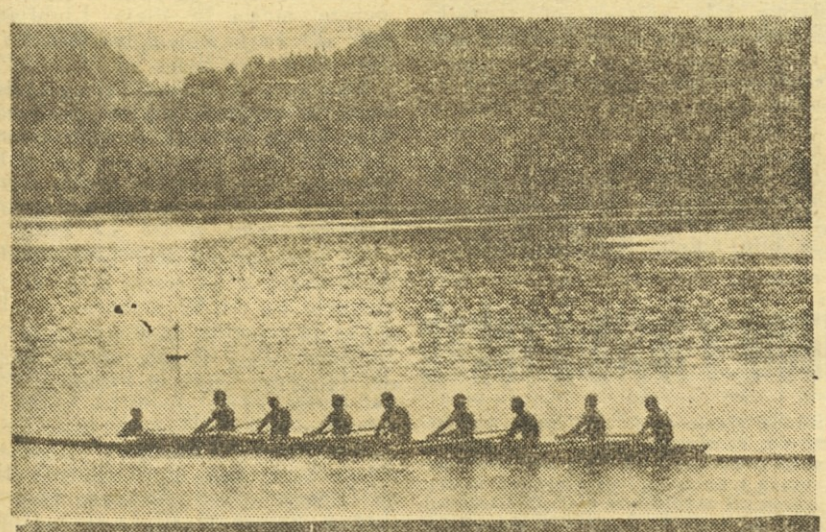

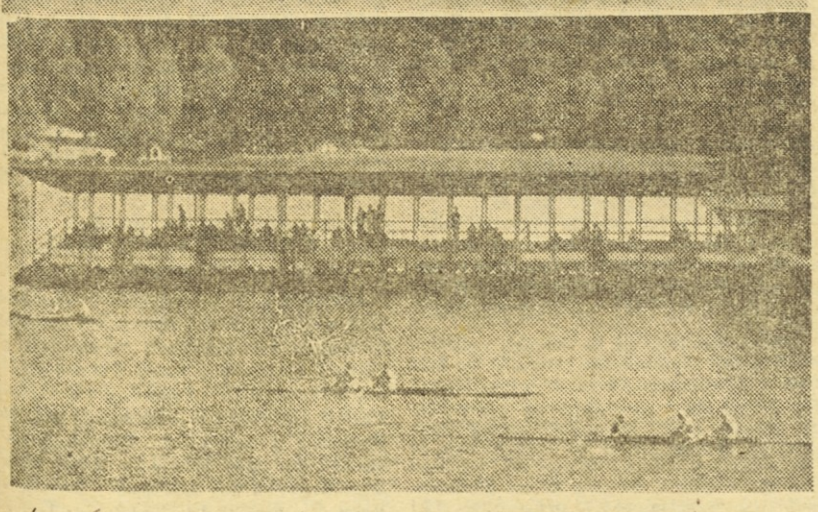

Zgoraj zmagoviti češki osmerec, spodaj pa je posnetek s predtekmovanj v dvojki s krmarjem

Zbor funkcionarjev Zveze »Partizan« Slovenije in okrajnih zvez

»Ključe do uspehov imamo v lastnih rokah«

je dejal predsednik Zveze „Partizan" Slovenije tov. Mitja Ribičič

Društva naj vodijo perspektivno kadrovsko politiko — Utrditi moramo okrajna vodstva — Dejavnost »Partizana« bi bilo treba močneje usmeriti navzven

Kranjska gora, 2. sept. V petek popoldne so se v domu »Janeza Porente« v Kranjski gori zbrali vodilni funkcionarji partizanske organizacije v Sloveniji, da se pogovorijo o dosedanjem delu in o pomembnih nalogah v prihodnosti. Prišlo je 89 funkcionarjev, članov Izvršnega odbora Zveze »Partizan« Slovenije in predstanikov vseh 11 okrajnih Zvez »Partizan«.

Delovni zbor je otvoril predsednik Zveze »Partizan« Slovenije **tov. Mitja Ribičič,** ki je uvodoma naglasil, naj zbor premotri trenutno stanje na terenu in ugotovi, kako so se partizanska društva ter okrajne zveze znašle v našem družbeno-političnem življenju, obenem pa naj nakaže **jasno pot v prihodnjost.** Nato je poročal o letošnjih tečajih **prof. Janez Bergant.** Ugotovitve, ki smo jih slišali v njegovem izčrpnem poročilu in pozneje v razgovoru, pravzaprav niso nič novega. Skratka — spet smo izvedeli za vrsto starih »grehov«: v republiške tečaje prihajajo pogosto popolni začetniki s slabo fizično kondicijo, namesto že izurjeni telovadci, ki so v društvih vodili vsaj vrste. Danes je pri Zvezi »Partizan« Slovenije registriranih 1700 prednjakov. To je že zadovoljivo število, a žal ima le 30 % prednjakov izpite za vodnika III. razreda. **To dejstvo kaže, da večina vodnikov nima zadostnega znanja in strokovne vzposobljenosti.** Rešitev tega perečega problema je samo ena: vsa društva bi morala uvesti redne prednjaške ure, predvsem pa bi morali v društvih začeti voditi **perspektivno kadrovsko politiko** in že vnaprej predvideti mladince, ki so sposobni za vodniški poklic. Če bodo društva delala tako, **tedaj bodo okrajni in republiški tečaji res nadaljevalni,** ne pa začetniški.

V petek zvečer je udeležencem zbora predaval še sekretar CK LMS **tov. Tone Kropušek,** ki je povedal mnogo zanimivega o življenju nove Kitajske in o telesni vzgoji v tej največji državi na svetu.

V soboto so bila na dnevnem redu poročila Okrajnih zvez, popoldne pa je načelnik tov. Tomaž Šavnik analiziral letošnje okrajne zlete. V poročilih s terena smo slišali mnogo razveseljivega, pa tudi neprijetnega. Beseda je večidel tekla o problemih, ki jih že dolgo poznamo. Predvsem je bilo govora o nerazumevanju lokalnih činiteljev za »Partizana«, o materialnih težavah, o težkem položaju vodnikov, ki so marsikje zapostavljeni in slično. Materialne težave so ponekod tolikšne, da je neko društvo prosilo, naj mu dovolijo odpreti gostilno, ki bi bila vir dohodkov. Prisluhnili pa smo tudi veselim vestem. Ponekod si je »Partizan« že priboril svoje mesto, zlasti tam, kjer so se partizanska društva tesno povezala z družbeno-političnimi činitelji svojega kraja. Tako smo med drugim slišali zlasti vesele novice iz goriškega okraja, kjer je Okrajna zveza »Partizan« letos prejela od oblasti že 3 milijone dotacije, Svet za telesno vzgojo v istem okraju pa 6 milijonov.

Po živahni debati, ki se je sukala o poročilih s terena in analizi okrajnih zletov, je izpregovoril predsednik tov. Ribičič Mitja, ki je dejal, da je razprava pokazala dokajšen napredek organizacije od lanskega leta in zato ne kaže preveč tarnati. »Te stvari moramo razumeti«, je dejal tov. Ribičič, »in naše zaključke ter ugotovitve opreti na trenutno, realno stanje. Upoštevati moramo, da imamo še polno ostankov zaostalosti in nerazumevanja, razen tega pa je bilo doslej po vojni glavno naše prizadevanje usmerjeno na gospodarsko obnovo. Danes smo sredi revolucionarne preobrazbe naše družbe in telesna vzgoja je eden izmed pomembnih činiteljev te preobrazbe. Telesna vzgoja je sestavni del socialistične vzgoje naše družbe, česar se jasno zavedajo vsi naši politični voditelji in predvsem tovariš Tito. To dejstvo nam ne dopušča, da bi se vdajali malodušju.«

V nadaljevanju svojega govora je tov. Ribičič poudaril, da imamo ključe do naših uspehov v lastnih rokah. Moramo pa bomo še odpraviti nekatere slabosti, kajti družba bo ocenjevala »Partizana« po njegovih uspehih.

»Katere so te slabosti,« je nadaljeval tov. Ribičič, »Predvsem bomo morali okrepiti povezavo z družbenimi činitelji na terenu, saj smo v razpravi slišali, da je razvoj partizanske organizacije počasen tam, kjer je slednja odtrgana od družbeno-političnega dogajanja. Razen tega pa bi morali dejavnost »Partizana« močneje usmeriti navzven. Naše delo bi moralo biti širše, morali bi prodreti v tovarne in podjetja ter tamkaj razpravljati o koristnosti telesne vzgoje. Ne sme nam biti vseeno, kaj se dogaja izven našega kroga, naši delavci morajo biti na tem področju aktivisti. Opravili moramo vse, da bo delo pri nas res množično. Ne strinjam se s tem, da ukinemo katerokoli slabo društvo, pa če so

(Nadaljevanje na 2. str.)

Predtekmovanja na evropskem moškem veslaškem prvenstvu

V petek in soboto malo uspeha za nas

Vlašić edini jugoslovanski finalist - Finci junaki predtekmovanj - Nemci so se nevarno približali Rusom

BLED, 1. sept. — Veslaška evropska prvenstva so nam navadno prinesla lepe ali vsaj zadovoljive uspehe. Prenekatera posadka se je uvrstila v finale, tako da smo bili nekdaj v tej športni panogi med vidnimi državami. Razumljivo je, da smo letos pričakovali, da bodo naši veslači to potrdil ali celo dokazali, da lahko še resneje računamo na njihove uspehe.

Že predtekmovanja, ki so se začela v petek dopoldne po slovesni otvoritvi 46. evropskega prvenstva za moške, pa so pokazala, da med našimi veslači nimamo posadke, ki bi jo lahko z dobrimi upi poslali na letošnje olimpijske igre v Melbournu. Včeraj, ko so bila na sporedu predtekmovanja, ni uspelo niti eni naši posadki osvojiti prvega mesta in se s tem uvrstiti v finale. Šele danes je bivšemu evropskemu prvaku Vlašiću uspelo zmagati in si s tem zagotoviti nastop med šestimi najboljšimi skiffisti Evrope. Res je sicer, da so imele naše posadke, na katere smo največ računali, smolo, ker so bile izžrebane v najtežje skupine. Tudi udeležba je bila tokrat zelo številna, saj so se iz predtekmovanj le zmagovalci vsake skupine lahko uvrstili v finale. Pa poglejmo na kratko, kako so potekala predtekmovanja.

Ekipa beograjskih študentov je nastopila v I. skupini in zasedla tretje mesto. Prehiteli so jih Finci, ki so nastopili še lani v Gandu in s tem potrdili svoj lanski uspeh. Italijani so v II skupini presenetili in zelo prepričevalno premagali četvorec Sovjetske zveze. Zmagovalci poslednje skupine so bili Danci. Naši veslač v tej disciplini tudi danes niso bili uspešni. Posadka je sicer pred Norveško in Turčijo zasedla drugo mesto, kar pa ni zadoščalo za vstop v finale

Dvojka s krmarjem — uspeh za Avstrijo

Avstrijci še na nobenem povojnem evropskem moškem prvenstvu niso uspeli, da bi se njihova posadka uvrstila v finale. Tokrat so nastopili v isti skupini kot naša posadka in na splošno presenečenje zmagali. Naši so bili tudi tokrat le tretji in na isto mesto so se uvrstili tudi danes, tako da smo že v drugo doživeli neprijetno razočaranje.

Vlašić v finalu

V predtekmovanju v petek je naš favorit skiffist Vlašić nastopil v skupini s prvakom letošnje Spartakiade Ivanovom. Bili smo prepričani, da bo moral ruski skiffist nastopiti še enkrat v predtekmovanju, saj je naš Perica vodil skoraj vso progo. Zadnjih 200 m, ko bi moral pričeti s finišem, pa je popustil in dovolil Ivanovu, da ga je prehitel. S tem je seveda zapravil en dan počitka.

Danes je moral Vlašić ponovno nastopiti. V drugi skupini je zelo prepričevalno zmagal. Edini, ki bi mu bil lahko nevaren nasprotnik, je bil Nizozemec Van Maesdag, vendar je ta tudi kmalu popustil.

Splitčani peti

Posadka splitskega Mornarja je v predtekmovanju dvojk s krmarjem prvega dne zasedla šele peto mesto v svoji skupini. Junaki so bili tokrat Finci in Avstrijci. Finci so zmagali v prvi skupini, **in sicer posadka, ki je že preje nastopila v četvercu s krmarjem in dvojki brez krmarja.** Dosti niso zaostajali Avstrijci, ki so zmagali v drugi skupini, čeprav so dopoldne že nastopili v dvojki brez krmarja. Tudi v repešažu so naši veslači dosegli slab uspeh, saj so bili zadnji v svoji skupini. V tej disciplini je izpadla posadka Sovjetske zveze, tako da imajo Rusi letos od sedmih disciplin le šest svojih posadk v finalu.

Brez finiša

Disciplina, ki nam je leta 1952 prinesla edino zlato medaljo, je bila za nas precejšnje upanje. Žal pa so naši veslači zasedli v obeh predtekmovanjih le tretje mesto. Zanimivo je to, da so obakrat precej časa vodili naši čolni, niso pa mogli uspešneje zaključiti borb.

Tekmovalca TAMIŠA iz Pančeva, ki sta nastopila v doublescullu, sta še zelo mlada. Po mnenju strokovnjakov lahko od njiju še precej pričakujemo, čeprav v predtekmovanju nista bila uspešna in sta obakrat zasedla četrto mesto.

Tudi osmerec — nič

Precej smo si obetali od našega osmerca, žal pa smo morali tudi v tej disciplini odstopiti v skupini najboljših mesto drugim, ki so več pokazali v predtekmovanjih.

Tako v domačih vodah nismo mogli doseči več kot to, da se je uvrstil v finale samo en čoln. Od ostalih držav je treba omeniti Nemčijo, ki je v predtekmovanju dokazala, da je resen nasprotnik Sovjetski zvezi. Prav tako kot Sovjetska zveza ima tudi Nemčija 6 čolnov v finalnih srečanjih.

Od več kot sto posadk je torej za finalne borbe ostalo 42 ekip, in sicer od vsake discipline po šest najboljših, kar jih premore vsa Evropa.

M. G.

Predtekmovanje v petek

ČETVERCI S KRMARJEM

I. skupina: Finska 6:41.3, Nemčija 6:47.5, Jugoslavija 6:54.1, Romunija, Turčija. — **II. skupina:** Danska 6:47.1, Francija 6:53.1, Grčija 6:55.4, Norveška. — **III. skupina:** Italija 6:40.6, SZ 6:45.9, Švedska 6:47.3, Švica, Madžarska.

DVOJKE BREZ KRMARJA

1. skupina: Avstrija 7:13.2, Švica 7:20, Jugoslavija 7:25, Italija, Švedska. **II. skupina:** SZ 7:11.8, Madžarska 7:17.6, Poljska 7:18.9, Anglija, Francija. — **III. skupina:** Finska 7:10.5, Nemčija 7:11.1, Belgija 7:29.3, Danska.

SKIFFI

I. skupina: Nemčija 7:23.4, Italija 7:24.4, Holandska 7:29.6, Madžarska, Danska, Bolgarija. — **II. skupina:** SZ 7:19.8, Jugoslavija 7:23.1, ČSR 7:44, Romunija, Francija, Finska. — **III. skupina:** Poljska 7:32.5, Avstrija 7:36, Anglija 7:44.7, Grčija, Turčija.

DVOJKE S KRMARJEM

I. skupina: Finska 730.1, Nemčija 7.38.8 SZ 7:39, Poljska, Jugoslavija (7:52.2), Danska. — **II. skupina:** Avstrija 7:39.3, Belgija 7:49.4, Francija 7:58.2, Bolgarija, Turčija. — **III. skupina:** Švica: 7:40.4, Madžarska 7:43.5, Italija 7:50,4, Holandska Grčija c

ČETVERCI BREZ KRMARJA

I. skupina: Poljska 6:34.3 Danska 6:35.3, Švica 6:35.4, Norveška, Švedska — **II. skupina:** Italija 6:31.4, Francija 6:36.8, Nemčija 6:43,5, Belgija, Madžarska. — **III. skupina:** SZ 6:37.2, Romunija 6:39.4, Jugoslavija 6:39.9, Finska.

DOUBLE SCULLI

I. skupina: Nemčija 6:46,4, Švica 6:48.6, Belgija 6:56.5, Francija, Finska, Turčija. — **II. skupina:** SZ 6:39.3, ČSR 6:57, Madžarska 6:57.6, Jugoslavija (7:01.1), Danska.

OSMERCI

I. skupina: Madžarska 6:00.8, Francija 6:01.4, Anglija 6:10.2, Finska, Švedska. — **II. skupina:** Italija 6:02.3, ČSR 6:02.5, Švica 6:17, Jugoslavija (6:19.6), Danska. — **III. skupina:** SZ 6:09.3, Nemčija 6:09:3, Nemčija 6:09,3, Grčija 6:26, Romunija.

Branik ima najboljše mladince

Maribor, 2. septembra. V soboto in nedeljo je bilo na Ljudskem vrtu zaključno tekmovanje mladinskih ekip v odbojki za prvenstvo Slovenije. Nastopili so: *Kropa, Fužinar, Kamnik, Branik in Maribor.* Po zreli igri so Branikovi mladinci že tretjič po vrsti osvojili naslov republiškega prvaka. Ugajali so tudi borbeni igralci iz Krope, ki so že pokazali nekaj lepih taktičnih potez. Razočarala sta Fužinar in Maribor. *Rezultati:* Branik : Kropa 2:0, Branik : Kamnik 2:0, Branik : Fužinar 2:0, Branik : Maribor 2:1, Kropa : Fužinar 2:1, Kropa : Kamnik 2:1, Kropa : Maribor 2:1, Kamnik : Fužinar 2:1, Kamnik : Maribor 2:1, Fužinar : Maribor 2:1. *Vrstni red je naslednji:* Branik 8 točk, Kropa 6, Kamnik 4, Fužinar 2, in Maribor brez točke.

Mladinsko ekipno prvenstvo Slovenije v atletiki

Zaslužena zmaga Ljubljane

Ljubljana, 2. sept. Danes dopoldne je bilo na stadionu v Šiški finalno tekmovanje ekipnega prvenstva Slovenije za mlajše mladince. V borbi za prvo mesto sta se tudi letos merila predvsem Kladivar in Ljubljana. Slednja ekipa je bila bolj izenačena in je zasluženo osvojila naslov prvaka, kljub temu, da je bila njena štafeta diskvalificirana. V moštvu prvaka so se najbolj odlikovali Korošec, ki je izenačil slovenski in jugoslovanski mladinski rekord na 300 m, dalje Hočevar, Rojko, Lampe, Urh, Berglez, Polič in Špan. Drugo mesto je pripadlo Kladivarju, ki je imel stebre ekipe v Naraksu, Bzirskem in Končanu. V primeru z Ljubljano pa je imelo moštvo lanskih prvakov nekaj zelo slabih mest. Odredovi mladinci so letos tretji in to največ po zaslugi Kovača, Ingoliča, Kešeta in Pöschla. Obe mariborski ekipi sta se med seboj borili za naslednje mesto. Tudi tu smo videli nekaj zelo dobrih posameznikov kot Hauca, Bolka, Kruniča in druge. Svoboda se ni mogla uspešno meriti z ostalimi, ker ni nastopila kompletna in je imela na 1000 m le enega tekača.

Vzporedno z mladinskim finalom je bilo tudi slovensko prvenstvo v malem maratonu na 30 km. Startali so trije tekmovalci in je prvo mesto pripadlo veteranu Lessizzi, ki je dosegel tudi nov rekord proge. Naj omenimo še, da je med tednom štafeta mlajših mladincev Ljubljane v postavi Hočevar, Korošec, Polič in Lampe dosegla nov slovenski rekord v balkanski štafeti z rezultatom 3:38.4. Na današnjem tekmovanju pa so nastopili izven konkurence tekmovalci na 1000 m in je pri tem dosegel Franc Hafner nov jugoslovanski rekord za starejše mladince z rezultatom 2:31.5.

Rezultati — 100 m: Solarevič (S) 11.6, Korošec (L) 11.8, Kovač (O) 11.9, Pilgram (S) 12.0, *300 m:* Korošec (L) 37.8, Bolko (B) 38.2, Pilgram (Slovenija) 38,5 Keše (Odred) 38.5, *1000 m:* Ingolič (Odred) 2:38.8, Hočevar (Ljubljana) 2:42.6, Naraks (K) 2:42.4, Špan (L) 2:44.5, *višina:* Rojko (L) 165, Lampe (L) 160, Kočunik (B) 155, *daljina:* Bolko (B) 6.09, Končan (K) 5.88, Solarevič (O) 5.84, *krogla:* Urh)L) 14.47, Rojko (L) 13.89, Bzirsky (K) 13.55, Berglez (L) 13.12, Hauc (B) 13.03, *disk:* Bzirsky (Kladivar) 42,39, Hauc (B) 39.34, Berglez (Ljubljana) 39 25, Krunič (M) 39.98, *4 × 100 m:* Odred 47.7, Kladivar 48.1, Maribor 48.4, končno stanje: *Ljubljana 9898, Kladivar 9217, Odred 8892, Branik 8563, Maribor 8538, Svoboda 7895, maraton 30 km:* Lessizza (L) 1:49.20, Marn (L) 2:15.00, *1000 m izven:* Hafner (L) 2:31.5, Molan (L) 2:35.4.

Kolesarski dvoboj Ljubljana : Celovec

Znatna prednost ljubljanskih kolesarjev

Ljubljana, 2. sept. — Napovedani dvoboj med kolesarji Ljubljane in Celovca bi tokrat kmalu odpadel, ker so Celovčani prišli v Ljubljano šele v zadnjem trenutku. Kljub temu pa so se kolesarji obeh reprezentanc kot običajno pomerili na včerajšnjem kriteriju okrog Tabora, danes pa na cestni dirki od Ljubljane do Razdrtega in nazaj. Čeprav javnost o tem dvoboju ni bila obveščena, se je na včerajšnjem kriteriju zbralo zadovoljno število gledalcev. Takoj v začetku je bilo videti, da ima Ljubljana zelo izenačeno moštvo, ki je od kroga do kroga povečalo prednost. Tokrat je zmagal na kriteriju Zanoškar, za njim pa so se zvrstili do petega mesta še štirje Ljubljančani. Proga je bila dolga 42 km ali 50 krogov.

Današnja dirka na 140 km dolgi progi je potekala v precejšnji vročini, ki so jo močno občutili vsi dirkači. Toda tudi tokrat so Ljubljančani slavili zmago, kajti zasedli so v končni razvrstitvi 6 prvih mest.

Na obeh prireditvah je nastopilo 24 kolesarjev, na cestni dirki pa je prispelo na cilj 23 dirkačev. Ljubljana je zmagala na kriteriju z rezultatom 167:118, na cestni dirki 197:105 tako, da se je končni rezultat glasil 364:223 v korist Ljubljane, ki je osvojila prehodni pokal.

Rezultati — kriterij: 1. Zanoškar 39 točk, 2. Rak 21, 3. Božnik 17, 4. Omerzel 16, 5. Žirovnik 14 (vsi Lj.), 6. Reiner W. (Cel.) 14, 7. Dimnik (Lj.) 13 točk itd. **Cestna dirka:** 1. Žirovnik 3:25,20, 2. Zanoškar, 3. Flajs, 4. Rak, 5. Omerzel, 6. Stupar (vsi Lj.), 7. Wagner I, 8. Wagner II vsi v času zmagovalca, 9. Dimnik 3:30.07, 10. Perne 3:35:07, 11. Božnik 3:39,00 (vsi Lj.). T. B.

Nogometno prvenstvo Anglije

ANGLIJA — *4. kolo:* Arsenal : West Bromwick 4:1, Aston Villa : Blackpool 3:5, Bolton : Tottenham 1:0, Burnley : Birmingham 2:0, Leeds : Chelsea 0.0, Luton : Manchester C. 3:2, Manchester U. : Portmouth 3:0, Preston : Cardiff 6:0, Sheffield : Newcastle 4:0, Sunderland : Charlton 8:1, Wolverhampton : Everton 2:1. Med tednom — Aston Villa : West Bromvich 0:0, Blackpool : Everton 5:2, Burnley : Arsenal 3:1. *Vrstni red:* Luton 8, Blackpool 7, Manchester U. 7, Burnley 7, Sheffield 6, Tottenham 5, Birmingham 5, Arsenal 5, Leeds 5, Aston Villa 5, Bolton 5.

Državno prvenstvo v plavanju

Prodoren uspeh Slovencev

Koncilji se je za las izmuznil državni rekord

Split, 2. sept. — Letošnje državno prvenstvo v plavanju je pomemben mejnik v razvoju plavanja. Ta mejnik ni toliko pomemben zaradi izrednih rezultatov, temveč zaradi velikega števila mladih tekmovalcev, ki so se pojavili v vrstah plavalcev. Običaj je, da se na državnih prvenstvih zberejo najboljši, ki že nekako naprej ocenijo svoje sile ter si »razdele mesta«. To pot pa se je pojavilo precej plavalcev, o katerih smo doslej kaj malo slišali (n. pr. Sabolić, Mirošević in tako dalje). Med one, ki so presenetili, lahko uvrstimo tudi Kranjčanko Konciljevo, ki ji je le za las ušel državni rekord na 100 m metuljček in ki je kot edina ženska plavala v delfinu.

Naš glavni olimpijski favorit Njeguš je moral kloniti pred mladim Nikinom, ki je prvikrat plaval pod eno minuto. Slično se je pripetilo Cambyju, ki je moral prepustiti prvenstvo Volčanšku. Jeričevičeva in Jegra zaradi bolezni nismo videli na startu in končno tudi Škanata in Pandur nimata s svojimi rezultati dosti upanja na odhod v Melbourne.

Vse od leta 1949, ko je ljubljanska Enotnost zadnjikrat dokaj odločno startala na državnem prvenstvu, pa do lani, so slovenski plavalci igrali nepomembno vlogo na državnih prvenstvih. Letošnji nastop pa je bil precej uspešnejši. Slovenci smo bili zastopani s Triglavom, ŽPK Ljubljano in Branikom Že prvega dne smo dobili tri rekorde in potem se je »žetev« rekordov nadaljevala. Slovenski tekmovalci so izboljšali kar 19 republiških in 1 državni rekord in je to nedvomno edinstveni primer v zgodovini slovenskega plavalnega športa. Poleg rekordov pa ne smemo pozabiti uspeha ostalih tekmovalcev, ki so dosegli celo vrsto osebnih rekordov.

Rezultati — 100 m prosto: Nikin (Prol) 58.8, Njeguš (Jadr) 58.9, Nardeli (Jadr) 59.6, **400 m prosto:** Bešlić (Mor) 4:54.5, Franković (oba Mor) 4:55.3, Nikin (Prol) 4:56.4, **1500 m prosto:** Djordjević (Part) 19:53.5, Baraba (Prim) 19:56.5, Bešlić (Mor) 20:00.1, **200 m prsno:** Pandur (Mor) 2:48.3, Mirošević (Primorac) 2:51.4, Bajs (Ml) 2:53.1, **200 m metuljček:** Volčanšek (Ml) 2:36.5, Camby (Jadr) 2:36.7, Trojanović (Mor) 2:39.0; **100 m prsno:** Dorčić (Primorje) 1:09.7, Škanata (Mor) 1:11.0, Finci (Primorje) 1:11.8, **4 × 200 m:** Jadran 9:08.0, Mornar I. 9:20.0, Mornar II. 9:24.5, **4 × 100 m mešano:** Jadran 4:39.1, Mornar 4:391, Mornar 4:39.8, Primorje 4:45.2, — **ženske — 100 metrov prosto:** Varga (Jadr) 1:09.4, Stapić (Mor) 1:11.0, Mežnar (Prol) 1:12.4, **400 m prosto:** Stapić (Mor) 5:30.3, Cajer (Jug) 5:37.6, Glavanić (Ml) 5:51.8 (v predtekmovanju: Koncilja (Tr) 5:50.0), **200 m prsno:** Matekalo (Part) 3:06.9, Tominšek (Lj) 3:10.2, Tučan (Ml) 3:10.7, **100 m metuljček:** Krajtmajer (POŠK) 1:23.2, Koncilja (Tr) 1:23.2, Horvat (Lj) 1:26.6, **100 m hrbtno:** Stapić (Mor) 1:20.7, Majcen 1:22.3, Varga (obe Jadr) 1:22.8, **4 × 100 m:** Mornar 5:03.3, Jadran 5:06.8, Jug 5:12.8, **4 × 100 m mešano:** Jadran 5:44.4, POŠK 5:47.3, Proleter 5:47.6.

Med 18 sodelujočimi klubi je plasma naslednji: 1. Mornar 178, 2. Jadran 154, 3. Primorje 64, 4. Mladost 44, 5. Proleter (Zrenjanin) 43, 6.—7. Partizan (Beograd) — POŠK (Split) 31, 8. Jug 23, **9. ŽPK Ljubljana 16, 10. Triglav (Kranj) 11,** 11. Primorac (Kotor) 8, 12. Železničar (Karlovac) 5 itd.

Novi slovenski rekordi — člani: Goršič (ŽPK Lj) **800 metrov prosto** 10:37.8 **1000 m prosto** 13:24.6, **1500 m prosto** 20:20.9, **mladinci:** Brinovec (Tr) **800 m prosto** 10:43.8, **1000 m prosto** 13:30.0, **1500 m prosto** 20:25.2, **pionirji:** Brinovec (Tr) **100 m prosto:** 1:07.6, **200 m prosto** 2:28.2 (rekord FLRJ), **članice in mladinke:** Koncilja (Tr) **100 m prosto** 1:15.8, **200 m prosto** 2:51.8, **400 m prosto** 5:50.0 **100 m metuljček** 1:23.2, **200 m prsno:** Tominšek (ŽPK Lj) 3:10.2, **pionirke:** 100 m prosto Colnar Anka (Triglav) 1.20.7.

PRIHODNJE PRVENSTVO V NEMČIJI

V torek zjutraj se je na Bledu začel v svečano okrašeni dvorani Kazine kongres mednarodne veslaške federacije — FISE. Na tem kongresu, ki ga je otvoril njen predsednik g. Gaston Mullegg, so bile navzoče skoraj vse članice oziroma države, ki so včlanjene v tej organizaciji. Med drugim je kongres sklenil, da bo prihodnje evropsko veslaško prvenstvo v Nemčiji, in sicer od 25. avgusta dalje v Duisburgu, najprej za ženske, potem pa za moške. Sprejeta je bila tudi kandidatura Poljske, ki se je ponudila, da bo organizirala evropsko prvenstvo leta 1958 v Poznanju. FISA bo še proučila predlog ZDA, naj bi bilo leta 1958 v Ameriki svetovno prvenstvo v veslanju. Ob zaključku kongresa je bil za predsednika FISE z burnim odobravanje ponovno izvoljen Švicar g. Mullegg, medtem ko je bil v posvetovalno tehnično komisijo FISE izvoljen naš strokovnjak Andrija Žeželj.

Ali ste že poravnali naročnino?

Ključe do uspehov imamo v lastnih rokah

(Nadaljevanje s 1. str.)

težave in predsodki še tako težki, kajti to je že kapitulacija. Lahko pa začnemo to delo čisto skromno. Mislim,« je poudaril tov. Ribičič, »da še vedno vse preveč gledamo na nekakšna vzorna društva, vzorne vadbene ure, vzorne tečaje itd., pri tem pa pozabljamo in zanemarjamo širino.«

V nadaljevanju svojega govora je predsednik »Partizana« Slovenije naglasil, da **bo zato treba dati društvom mnogo več samostojnosti in sploh prenesti težišče dela na društva. Istočasno pa bo treba organizacijsko, kadrovsko in strokovno utrditi Okrajne zveze, da bodo le-te lahko pomagale društvom, zlasti šibkim.** Z administrativnimi ukrepi ne bomo dosegli ničesar.

Tov. Ribičič se je dotaknil tudi nastopov in dejal, da nastopi še niso vse naše delo. **Nastop je le zunanja manifestacija našega dela. Te nastope bi morali nekoliko preorientirati.** Zakaj ne bi društva prišla z nastopi v javnost, v širši krog, ob raznih občinskih praznikih in sličnih ljudskih manifestacijah. Imamo veliko takšnih praznikov, ko stoje partizanska društva ob strani.

Ob zaključku svojega govora je tov. Ribičič dejal, da bi se morali tesneje povezati z JLA in ZB. Dejal je, da v društvih premalo gojimo elemente izvenarmadne vzgoje in je zato treba dati pestrosti vadbenega programa v društvih večji poudarek. Isto velja tudi glede povezave s Sveti in komisijami za telesno vzgojo pri okrajnih in občinskih ljudskih odborih. Najboljši partizanski delavci naj v teh svetih zavzamejo svoja mesta, da bi pomagali pravilno usmerjati celotno telesnovzgojno dejavnost. Končal pa je svoja izvajanja z besedami, da med »Partizanom« in športnimi organizacijami ne more biti nobenih načelnih nasprotij in je zato potrebno medsebojno najiskrenejše sodelovanje. Porajajoče se probleme pa naj sproti rešuje praksa.

V soboto zvečer smo še poslušali zanimivo predavanje prof. Berganta o velikem telovadnem zletu v Lipskem (Leipzig). Najbolj zanimive podrobnosti o tem zletu bomo priobčili v prihodnjih številkah.

Danes dopoldne pa so delegati razpravljali o IV. republiškem zletu, ki bo leta 1957 v Ljubljani (glavni zletni dnevi od 23. junija do 1. julija). Predvidoma naj bi na zletu nastopilo 20.000 telovadcev. Čeprav se nam zdi ta številka visoka, jo bo vendarle mogoče uresničiti, saj smo na zboru slišali, da ima danes partizanska organizacija 51.487 pripadnikov, ki vadijo v 278 društvih. Podrobnosti o tem zletu, kakor tudi sklepe letošnjega Zbora bomo priobčili v naslednjih številkah.

Prešern Igor

VESLANJE

Drobne zgodbe ob robu velike prireditve

Kdor je te dni, vsaj za kratek čas, obiskal novi hangar v Zaki, je lahko hitro opazil, s kolikšno skrbjo tekmovalci in spremljevalci negujejo svoje čolne. Po vsakem treningu ga skrbno obrišejo in pregledajo, če se ni kaj poškodoval. To je seveda popolnoma razumljivo, saj stane tekmovalni čoln celo premoženje.

Vsako evropsko prvenstvo je preizkušnja tudi za čolne, če ne za čolne, pa vsaj za lastnike raznih tvrdk, ki hočejo zmage posameznih posadk, ki so veslala v zmagovalnih čolnih, izkoristiti zase kot ugodno reklamo. Vsi tekmovalci vzhodnoevropskih držav so na letošnjem evropskem prvenstvu nastopili v čolnih vzhodnonemške znamke »Pirsch«. Zato seveda ni nič čudnega, če je tudi lastnik te velike tovarne prišel na to pomembno prireditev. Menda lahko verjamemo, da je bil vsake zmage v svojem čolnu bolj vesel kot sami tekmovalci. Ko so zmagovalci priveslali v pristanišče v Žaki, je vsakemu posebej čestital. Ni pa pozabil svojih proizvodov ponuditi tudi našim veslačem...

Veslačice danskega četverca so se morale zadovoljiti z zadnjim mestom

Zanimiva je bila tudi pot finske reprezentance. Potovali so z avtobusom najprej 1500 km do Kopenhagna, kjer so kupili nove čolne. Nato so prevozili še 1500 km, da so prišli na cilj. Vsega skupaj so opravili torej 3000 km v 4 dneh. Tudi svojevrsten rekord in najbrž ga nobena reprezentanca, ki so pripotovale na Bled, ni prekosila!

Ko smo že pri Fincih, je treba omeniti še eno posebnost. Za moško prvenstvo je prispelo vsega le 12 tekmovalcev, ki bodo nastopili v sedmih disciplinah! Nekaj podobnega torej kot lani v Gandu.

Čeprav je bilo letos na sporedu najprej žensko prvenstvo, se je le ena reprezentanca lahko postavila s samimi ženskami. Danska ekipa je bila namreč stoodstotno ženska, saj so bile razen tekmovalk ženske tudi vodje in trenerji.

★

Romunke so imele v svojih vrstah precej mladih tekmovalk, ki jim je bilo letošnje evropsko prvenstvo prva mednarodna regata. Tudi tisti opazovalec, ki ne pozna vseh znanih reprezentantk, je lahko dobro razločil mlajše od tistih, ki so že kdaj zastopale Romunijo na veslaških tekmah. Pri njih je namreč v navadi, da vsako tekmovalko, ki prvič nastopi za državno reprezentanco, »krstijo«. To napravijo tako, da jo ob prvi priložnosti trikrat potunkajo v vodo. Ker se to zgodi nenadoma, nihče ne vpraša, kako je tekmovalka napravljena. Ta šala je torej pripomogla, da je lahko marsikdo spoznal, katera romunska tekmovalka prvič zastopa svojo državo.

★

Pa še ena o kopanju, tudi neprostovoljna! Letos je Sovjetsko zvezo zastopal v skiffu komaj 18-letni Moskovčan Ivanov. Na Spartakiadi je ta mladi delavec premagal oba znana skiffista Čukalova in Berkutova za dve dolžini. Vesla tri, tekmuje pa dve leti. Že prvi dan, ko je prišel na Bled, je pričel s treningom. Zaveslal pa je mimo pontonskih naprav na startu za ženske in se zataknil v prvo, s katero so zasidrani pontoni. Kljub deževnemu vremenu se je rad ali nerad okopal. Naši mornarji so čoln in njega naložili na motorni čoln ter ga pripeljali k hangarju v pristanišče. Ivanova ta nezgoda ni prav nič motila in je takoj zopet sedel v čoln ter nadaljeval s treningom.

Dva tekmovalca, ki ju pozna ves veslaški svet: Rusa Čukalov in Berkutov

V tejle zgodbici pa je govora o praženih jetrcah, čeprav te nimajo prav nič opraviti z evropskim prvenstvom. Pri »Lovcu« je nekdo večerjal pražena jetrca. K mizi je prisedel športnik v trenerki, na kateri so bile kratike DDR (Deutsche demokratische Republik). Tudi on si je zaželel podobno večerjo. Vendar mu je natakar odgovoril, da je nimajo. Očitno začuden je Nemec pokazal na sosedov krožnik. Natakar pa mu je odgovoril, da je nemški zdravnik strogo prepovedal servirati nemškim tekmovalcem kakšna druga jedila, kot jih on predpiše. Šele ko je mož v trenerki pojasnil, da ni tekmovalec, ampak trener, je dobil zaželeno večerjo...

★

Tudi »morska bolezen« je razsajala na blejskem jezeru. Tribuna za častne goste, delegate FISA in novinarje je bila zgrajena na pontonih. To delo so odlično opravili naši vojaki-pontonirci. Po vsaki vožnji so mornarji odpeljali na start mednarodne sodnike, ki so nato spremljali tekmo. Čolni so vozili mimo častne tribune s precejšnjo hitrostjo in seveda povzročili dokaj velike valove. Čeprav je bila tribuna precej velika, se je pričela zibati. To pa je bilo vzrok, da so jo morali nekateri zapustiti, čeprav so lahko z nje odlično opazovali tekme.

★

Organizatorji na Bledu so se letos zares izkazali, vse je teklo kot po maslu. Posebno zadovoljni so bili novinarji, za katere je bilo res odlično poskrbljeno. Nikakor pa ne moremo mimo tega, da je bil slovenski jezik pri napovedovanju tak pastorek. Vse mogoče jezike smo slišali pri napovedovanju — od francoščine, angleščine in nemščine — le slovenščino smo zelo poredkoma slišali, in še to običajno prav na koncu, kakor da bi bili med gledalci sami Angleži, Francozi in Nemci, ne pa Slovenci. Pri vseh velikih športnih prireditvah v inozemstvu je navada, da se najprej napoveduje v domačem jeziku in včasih še v kakšnem drugem. Italijani so n. pr. v Cortini brez sramu najprej napovedovali v italijanščini, in tako je tudi na ostalih prireditvah. Mnenja smo, da je bila tokrat priznana slovenska skromnost vendarle nekoliko pretirana.

Marjan Gogala

Težko je napredovati v takšnih pogojih

Hokejisti na kotalkah iz Nove Gorice so med ljubitelji tega športa dobro poznani, saj so si lani priborili naslov državnega prvaka. Tudi letos se bodo močno potrudili, da si ta častni naslov ponovno obdržijo. Večer za večerom je pod prižganimi žarometi na igrišču hokejskega kluba ŽSD Železničar vse živo, kajti igralci se resno pripravljajo na bližnje državno prvenstvo, ki bo od 28. do 30. septembra v Novi Gorici. Pred kratkim je ta športni kolektiv obiskal naš sodelavec in v pogovoru s tov. Križmanom in ostalimi funkcionarji izvedel marsikaj zanimivega.

Društvo šteje danes 60 članov in ima dve hokejski moštvi, dekleta in otroci pa goje umetno drsanje. Večina članstva so delavci, le mlajši so dijaki. Zelo pohvalno je dejstvo, da je društvo leta 1949 zgradilo del svojega betonskega drsališča s prostovoljnim delom, in to v eni sami noči. Leta 1954 je bilo drsališče podaljšano, tako da lahko sedaj na njem prirejajo tudi mednarodne prireditve. Spočetka so si palice za hokej izdelovali kar sami, sedaj pa imajo v Solkanu športno delavnico. Če se temu ali onemu igralcu drsalka kaj pokvari, mu jo hitro brezplačno popravijo ključavničarji iz društva. Pač pa vsi drsalci in hokejisti obžalujejo, da tovarna »ELAN« ne izdeluje več kotalk, kajti »ELANOVE« kotalke so bile zelo dobre in tudi v ceni primerne. O njih kvaliteti so se prepričali na svetovnem prvenstvu, ko ni bilo nikakršnih defektov. Če bi imeli več kotalk, bi se tudi dvignilo število članstva.

Goriški športniki pa so v nadaljnjem razgovoru razkrili nov problem, ki jih že precej dolgo žuli. Ta problem je — pomanjkanje nasprotnikov. Kot vemo, je ta panoga razvita pravzaprav le v Puli in še v Ljubljani. Tako tekmujejo vedno samo z enimi in istimi nasprotniki, s Pulo in Ljubljano. Goričani imajo kot prebivalci obmejnih krajev sedaj po Videmskem sporazumu možnost s propustnicami večkrat obiskati Gorico ali Trst, kjer bi si lahko poiskali močnejše nasprotnike, vendar jim Hokejska zveza Slovenije tega ne dovoli. Razumljivo je, da je v takšnih pogojih težko napredovati, kajti tekme z vedno istimi nasprotniki, ki se med seboj poznajo že do zadnje podrobnosti, postajajo nezanimive. Skratka, brez tekem z močnejšimi nasprotniki ne bo šla kvaliteta navzgor. P. T.

Moštvo Nove Gorice na svetovnem prvenstvu

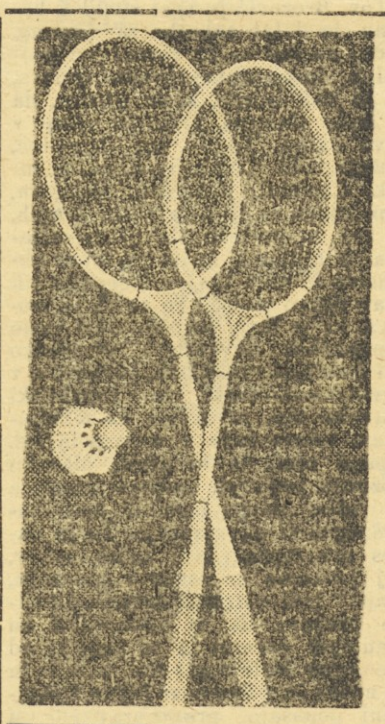

Staro in mlado,

vse igra danes

petanco!

TOVARNA SPORTNEGA ORODJA

„ELAN"

V BEGUNJAH

elan

Ali je plavalni bazen podjetje?

Plavalni šport v Murski Soboti ima lepo tradicijo, saj se je plavanje gojilo že pred vojno. Sedanji plavalni klub »Panonija«, ki šteje okoli 100 članov, skuša uspešno nadaljevati nekdanje tradicije. Letos je klub priredil plavalni tečaj in naučil vseh 30 pionirjev plavati, mnogi od njih pa že trenirajo v klubu. Deset pionirjev se je plasiralo v finale republiškega prvenstva, pa tudi mladinci so imeli lepe izglede na republiških tekmah. Toda žal je moral klub vsa prvenstva odpovedati in pokopati vse upe na uspeh. Zakaj? Klub je namreč pred kratkim zašel v občutne težave. Komunalno podjetje, ki upravlja tudi plavalni bazen, je namreč lepega dne prepovedalo plavalcem vstop na kopališče, češ da so se »kopali na kredit«. Res je sicer, da plavalci do sedaj še niso mogli plačati članarine, toda ne moremo rezumeti, da tukajšnji činitelji mečejo vse v en koš — navadne kopalce in pa plavalce — aktivne športnike. Kolikor vemo, takšne prakse ne poznajo nikjer drugje! V Ljubljani n. pr. na Koleziji plačujejo aktivni plavalci-športniki vstopnino 50 din, kopalci pa 900 din. Tu v Murski Soboti pa so »vsi enaki pred cesarjem« — kopalci in plavalci — **vsak mora plačati enako vsoto 200 din.** Vemo tudi to, da plavalci v Ljubljani trenirajo od 17. ure dalje in jim čas ni omejen, dočim moramo v Murski Soboti zaključiti s treningom že ob 18. uri. In če je vreme slabo, kopališkemu osebju ni ljubo, da prihajajo plavalci trenirat, kajti osebje bi rado počivalo. Po vsem tem se človek ne more znebiti vtisa, da hočejo tukajšnji činitelji iztisniti profite iz vseh virov, ne glede na to, kakšni so — naj bo to tovarna, trgovina, gostilna ali pa — športni objekt — plavalni bazen. Takšno naziranje se nam zdi precej čudno in radovedni smo, kaj pravijo k temu naši športni forumi, kot Plavalna zveza Slovenije in Športna zveza Slovenije.

V zvezi s soboškim bazenom pa je treba omeniti še nekaj. Pred vojno, ko je bil bazen dograjen, je bil ponos Murske Sobote. **Danes pa je bazen pravi »magazin« alg in verjetno tudi skladišče kužnih klic. Stene, ki so bile nekoč bele, so danes umazano zelene. Vodo sicer menjajo vsak teden, toda alge jo kmalu izpremene v močvirju podobno mlakužo. Klorovo apno uporabljajo zelo redko,** kajti za komunalno podjetje je to sredstvo »luksuzen izdatek«. Čudno se nam zdi, da teh stvari še ni opazila sanitarna inšpekcija. Seveda, kadar gre za denar in za profite, takrat tudi higiena ni važna stvar. Čas bi že bil, da odgovorni ljudje te stvari uvidijo in uredijo tako, kot bi bilo prav.

J. K.

PLAVANJE - kranjski šport št. 1

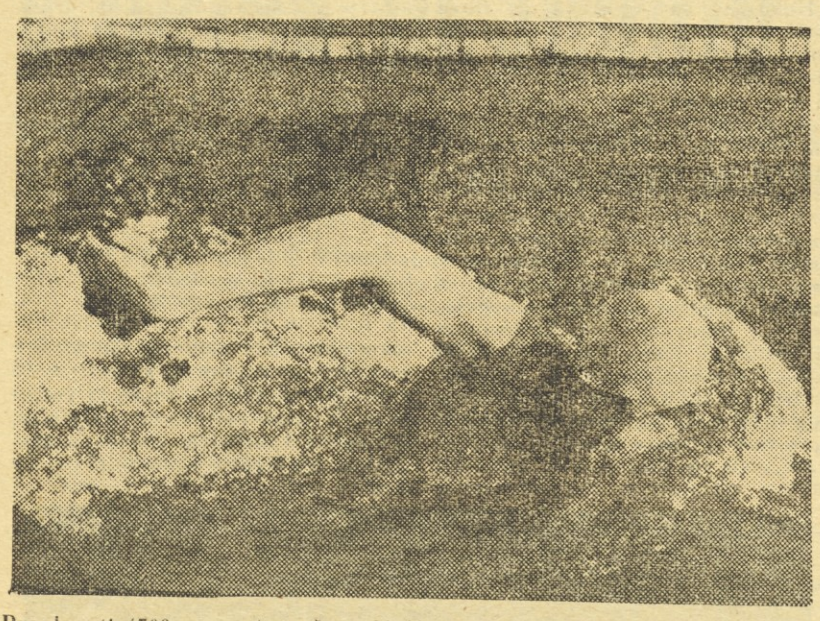

Preplavati 1500 m prosto v času 20:41.4 — to še za odraslega plavalca niso mačje solze. Od 14-letnega pionirja Vladka Brinovca, ki nas je s tem odličnim rezultatom razveselil na nedavnem mladinskem državnem prvenstvu v Zagrebu, lahko torej še mnogo pričakujemo

Če zaviješ iz Kranja po glavni cesti proti Jezerskemu, boš po dobrih 10 minutah hoje prispel do mosta, ki drži čez Kokro. Tik pred mostom se na levo odcepi kratka pot do modernega, 50 m dolgega plavalnega bazena. Okolica bazena je naravnost idealna: lične kabine, lepo urejen vrt, naokoli travniki, na vse strani pa se razprostirajo širna polja. Cesta je daleč odmaknjena, da prah ne more motiti kopalcev. In tam blizu Tržiča, Preddvora in Cerkelj se vzpenjajo proti oblakom skalnati očaki Storžič, Kočna, Grintavec in drugi, ki se ti vidijo tako bližnji, da bi jih skoraj lahko dosegel z nekaj koraki. K temu lepemu bazenu se hodijo hladit v vročih poletnih dnevih prebivalci »gorenjske metropole«, tukaj pa najde čez poletje svoj »drugi dom« tudi plavalna družina kranjskega Triglava, ki se je letos s svojimi uspehi prebila prav na Olymp slovenskega plavalnega športa...

Široka kadrovska politika

Le kako so se letos Kranjčani dokopali do tako pomembnih uspehov? Saj vendar pred vojno v Kranju sploh ni bilo nikakršne plavalne dejavnosti, letos pa je ta žilavi in marljivi kranjski kolektiv najboljši v Sloveniji? Katere so tiste sile, ki so jih letos spravile na prestol v »zgornjem domu« slovenskega plavanja? Takšna in podobna vprašanja so mi rojila po glavi, ko sem pred nedavnim obiskal plavalce Triglava.

Bilo je še razmeroma zgodaj, toda jutranje sonce je že močno pripekalo. Voda v bazenu je bila čista kot biser, svetlozelena in vabljiva. Kdo ve, če je tudi njena temperatura tako vabljiva, sem pomislil. Pet ali šest najbolj vnetih plavalcev je že treniralo in z enakomernimi gibi rok rezalo kot olje mirno vodno gladino.

Ravno sem hotel vprašati po trenerju Dušanu Brozoviču, ko sva skoraj trčila skupaj. Takoj sva se zapletla v pogovor in zastavil sem mu nekaj vprašanj, o katerih sem medpotoma tuhtal.

»Mislim,« je odvrnil brez dolgega pomišljanja, »da se nam je letos zelo dobro obrestovala tako imenovana široka kadrovska politika, ki jo vodimo že več let. V klubu imamo okoli 80 tekmovalcev, ki so aktivni celo leto, poleti v bazenu, pozimi pa v telovadnici. Letos smo uspešno organizirali tudi plavalno šolo s 128 udeleženci. Nad 80 % obiskovalcev te šole smo naučili plavanja, najbolj nadarjene pa smo pritegnili v klub«.

»Plavalne družine«

Trener Brozović je medtem stopil k bazenu in se sklonil k mlademu plavalcu, ki je ravnokar odplaval svoj prvi »obrok« treninga in čakal na naslednjega. Bil je to znani plavalec prsnega sloga Vladko Zrimšek, lani še Kamničan, letos pa že kranjski rojak, ker obiskuje v Kranju Tekstilno šolo in se bodo tudi njegovi starši preselili v Kranj. »Vladko, sedaj pa še dve sto metrov noge, potem pa počakaj,« je dejal trener. Nato je še nekaj povedal, česar pa nisem razumel.

Ko se je tov. Brozović spet vrnil k meni, sem ga poprosil, naj mi pokaže vse kranjske »plavalne kanone«, in seveda tudi tiste, ki še ne zaslužijo tega naziva. Ko mi je pričel naštevati ime za imenom in pokazal zdaj na tega, zdaj na onega plavalca, sem kmalu ugotovil, da je moštvo kranjskega Triglava sestavljeno iz cele vrste »plavalnih družin«. Tako ima znani mladinski prvak Vladko Brinovec še dva brata: starejši Slavko je vratar waterpolo moštva, mlajši, komaj 12-letni Peter pa se že tudi uspešno poskuša v crawlu. Njegov, dve leti starejši brat Vlado mu je seveda pri tem velik vzornik. Potem so tu še Colnarji, Andrej in Peter, oba crawlista-sprinterja, in njuna sestra Anka. Purgarja sta prav tako dva — Albin in Nuša. Morda je še kakšen primer takšne »plavalne družine«, kdo ve? In še nekaj mi je pozneje v razgovoru zaupal marljivi funkcionar kranjskega Triglava, tov. Božo Trefalt. Med plavalci je namreč močno razvito tovarištvo, v klubu so večje ali manjše skupine, v katerih so posamezniki tako navezani drug na drugega, da ločeno skoraj ne morejo živeti. To je seveda klubu v prid, kajti takšne medsebojne tovariške vezi so trdnejše kakor še taka disciplina ali avtoriteta trenerja.

Mnogo obetajoča mladina

Tov. Brozović je spet stopil k bazenu in dajal napotke za trening. Sedaj so bili tu že zbrani vsi najboljši, torej elita prvega moštva, in pa tisti mlajši, ki se trudijo, da si bodo sčasoma priborili vstop v prvo ekipo. Tu so bili Brinovec, Košnik, oba Colnarja, Kobi, Zrimšek, Chwatal, Vukićeva, Marnova, Konciljeva in še cela vrsta drugih, ki res ne potrebujejo predstavljanja in reklame, kajti plavalno občinstvo iz vseh krajev Slovenije jih prav dobro pozna. To so člani moštva, ki je letos osvojilo celo vrsto republiških prvenstev: prvenstvo pri članih in mladincih, prvenstvo v hrvatsko-slovenski in republiški plavalni ligi, prvenstvo na mladinskem tekmovanju v waterpolu itd. Opazil sem, da so mladi plavalci pozorno poslušali svojega trenerja in vsako nalogo izpolnili brez kakršnegakoli ugovarjanja. To je danes pravzaprav bolj redek pojav, saj poznamo ne samo v plavanju, ampak tudi v drugih športih, številne primere, da so tekmovalci na treningih neresni in se pustijo od trenerjev malo manj kot prositi. In še nekaj je, s čemer se lahko Kranjčani ponašajo: pravzaprav so vsi plavalci zelo mladi, komaj na začetku ali v sredini svojega razvoja, in imajo zato še velike možnosti napredka. Brinovec, ki je veliko odkritje letošnje sezone, ima šele 14 let, Vukičeva in Konciljeva 17 let, prav toliko jih ima Colnar Andrej, Marnova 16, Purgarjeva in Colnarjeva pa štejeta komaj 13 pomladi...

Naklonjenost oblasti

Seveda pa Triglav s samo široko kadrovsko politiko ne bi prišel do uspehov, ki jih je dosegel letos. Veliko zaslug pri teh uspehih imajo tudi sami plavalci, ki so res marljivi in vestni. Veliko pomoč ima klub tudi v vodilnih predstavnikih ljudske oblasti v Kranju, ki kažejo za potrebe športa polno razumevanje. In slednjič je treba pohvaliti tudi kolektiv tovarne »Inteks«, ki daje svoj bazen s toplo vodo v uporabo plavalcem. Tako se Kranjčani lahko preselijo iz telovadnice v bazen s toplo vodo že konec aprila, ali v prvih dnevih maja, čim postane ozračje dovolj toplo.

Ne samo šport in tekme...

Pred odhodom iz Kranja sem napravil še »telegrafski« obisk pri odborniku Božu Trefaltu, ki mi je še marsikaj povedal o delu svojega kluba. »Mislim, da je k uspehom kluba precej pripomogel tudi naš odbor,« je med drugim poudaril tov. Trefalt, »ki je zares agilen in skrbi za vsako malenkost. Močno pa smo tudi zadovoljni z našim trenerjem Dušanom. Morda on nima tako visokih strokovnih sposobnosti, kakor kakšen inozemski trener, zato pa je znal ustvariti čvrst klubski kolektiv. To pa je za nas važnejše, kakor še tako dobri rezultati posameznih plavalcev.«

Ob koncu pa je vredno zapisati še nekaj. Tov. Trefalt je povedal, da klubski odbor ne skrbi samo za športni napredek posameznih plavalcev, marveč se zanima tudi za uspehe tekmovalcev v šoli, pri delu in sploh za njihovo življenje izven kluba. Plavalci, ki izhajajo iz revnejših rodbin, prejemajo v času ostrega treninga tu in tam izdatnejše malice, da se ne bi preveč izčrpali. Seveda odbor budno spremlja tudi šolske uspehe. Večina dijakov in nekaj študentov prav dobro izpolnjuje svoje šolske obveznosti in le sem pa tja se kakšnemu plavalcu nekoliko »zatakne«. Takrat priskoči takšnemu »nesrečniku« odbor na pomoč, bodisi z instruktorjem, bodisi z boljšim dijakom iz kluba, ki poskrbi, da je popravni izpit uspešno opravljen in da tak »spodrsljaj« nima težjih posledic. Tudi takšna prizadevanja kažejo, da je plavalni klub Triglav res vzoren športni kolektiv in smo na letošnjega republiškega prvaka lahko vsi ponosni.

Prešern Igor

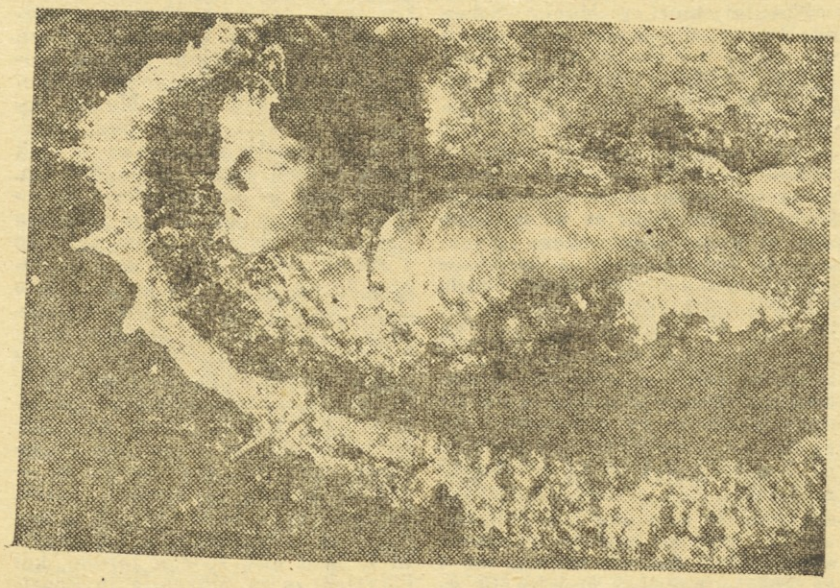

Mirjana Vukičeva je ena naših najboljših plavalk metuljčka

KDO SO OLIMPIJSKI FAVORITI

mo Jugoslovani start na olimpijskih igrah na 200 m prsno za ženske, saj bomo po vsej verjetnosti imeli v tej disciplini svojo predstavnico. Vinka Jeričević je na svojih nastopih v začetku sezone izpolnila olimpijsko normo, istočasno pa na mednarodnih mitingih v Trstu in Zagrebu pustila za seboj nekaj nevarnih nasprotnic, s katerimi se bo gotovo srečala v Melbournu. Trenutno Vinka nekoliko boleha in zato ni mogla nastopiti na mednarodnem mitingu v Budimpešti. Upajmo, da bo do konca sezone njeno zdravstveno stanje boljše, in da bo lahko z uspehom startala na olimpijskih igrah.

Kdo so njeni najresnejši tekmeci? Na 200 m prsno za ženske bo imela glavno besedo Evrope. Trenutno vodi na svetovni lestvici evropska prvakinja Nemka Happe, ki je dosegla rezultat 2:51.0, v olimpijskem bazenu pa 2:56.1. Nemci, tako vzhodni, kakor zahodni, imajo še vrsto tekmovalk, ki redno dosežejo rezultate pod tri minute. To so Wolff (2:55.6), Urselmann (2:56.9), Voigt (2:57.4), Schubert (2:57.8) itd. Poleg Nemk ne smemo prezreti uspehov Nizozemk de Haanove (2:53.8) in Kroonove (2:56.6), dalje Madžark Killermanove (2:54.7) in Karpatijeve (2:58.5), Dank Kristensenove (2:54.8) in Hansenove (2:56.8) ter Belgijske Goosensove (2:57.6). S tem seznamom bi bila verjetno izčrpana vsa evropska elita, če k njim prištejemo še našo Jeričevićevo (2:57.2), s katero lahko računamo na plasma v Melbournu. Od vseh plavalk izven Evrope lahko med tekmece, ki se bodo potegovali za finale, uvrstimo le Američanko Sears (2:58.2), ki je na izbirnem tekmovanju za Melbourne kot prva Američanka dosegla rezultat pod tri minute. Olimpijska zmagovalka iz Helsinkov Eva Szekely je, kot vse kaže, opustila prsni slog in jo zato ne bomo srečali to pot med najboljšimi svetovnimi plavalkami prsnega sloga. Njen olimpijski rekord, ki znaša 2:51.7, bo težko izboljšati, kajti malo je verjetno, da bo katerikoli plavalki uspelo doseči tak rezultat. Seveda pa bo treba za vstop v finale krepko potegniti pod tri minute, saj so že v Helsinkih morale vse finalistke doseči to normo.

Kot pri moških, se tudi v ženskih disciplinah letos prvikrat uvaja v program proga 100 m metuljček. Vse do zadnjih tednov smo bili prepričani, da svetovni rekorderki Atie Voorbij ne bo mogla nobena tekmovalka konkurirati. Njen svetovni rekord 1:11.9 je bil tako presenetljiv, da ga zdaleč ni mogla ogrožati nobena plavalka, saj je tak rezultat že uspeh za marsikaterega moškega plavalca. Izločilne tekme ameriških plavalk pa so pokazale, da ne moremo za nikogar z gotovostjo računati, da je nepremagljiv. Bivša svetovna rekorderka na tej progi Shelley Mann se je ponovno vpisala v listo svetovnih rekorderk, **dosegla je rezultat 1:11.8 in to celo v bazenu olimpijskih dimenzij!** S tem je postala ponovno favorit št. 1 na tej progi. Amerika ima poleg Mannove še celo vrsto odličnih tekmovalk v tem slogu. Med najboljše spadata Sears (1:13.3) in Mullen (1:14.6). Madžari »groze« z Littomerickyjevo, ki je doslej premagala vse svoje nasprotnice v Evropi in ima najboljši rezultat 1:13.6. Poleg Littomerickyjeve imajo Madžari še R. Szekelyjevo (1:15.7) in Gyönge (1:16.9). Tudi Nizozemci imajo poleg Voorbijeve še dve tekmovalki svetovne vrednosti. To sta Kok (1:14.6) in Van Alphen (1:15.6). Vprašanje pa je, če bosta omenjeni tekmovalki nastopili v tej disciplini, kajti Kokovi bolj odgovarja proga 400 m prosto, Van Alphenovi pa 100 m hrbtno. Če k vsem tem tekmovalkam prištejemo še evropsko prvakinjo iz Turina in bivšo svetovno rekorderko, Nemko Jutto Langenau (1:15.5), potem je seznam najboljših tekmovalk zaključen. Olimpijske rekorde v tej disciplini še nimamo. Zelo verjetno pa je, da se bo prvi olimpijski rekord v tej disciplini, ki bo postavljen v Melbournu, sukal okoli 1:12.0. Za vstop v finale pa bo treba plavati okoli 1:16.0.

Smuk - v vodo!

Smučarji so »pogruntali« nekaj novega! Ta novica se je zelo hitro razširila po Ljubljani in na Špici, kjer je nova smučarska naprava — skakalnica — je bilo prav kmalu veliko število radovednežev. Zares, ta zamisel je izvrstna, tako so ugotavljali tisti, ki jim je pri srcu razvoj slovenskega smučanja.

Tov. inž. Bloudek in tov. Šramel sta sestavila železno konstrukcijo, ki je podobna pravemu naletu smučarske skakalnice. Skakalnico sta med prvimi preizkusila Pribošek in Bine Rogelj. In kako deluje ta naprava? Skakalec se po naletu spušča na smučeh, ki so na koleščkih. Skakalnica ima popolnoma iste lastnosti kot ona na snegu — velika je okrog 30 m — le da skakalec seveda ne more imeti take možnosti še za odskok, kakor na pravi zimski skakalnici. Skoki dopuščajo dolžino do 18 m in služijo skakalcem predvsem zato, da se bodo lahko tudi v poletnih mesecih priučili pravilnega odriva.

Te naprave imajo že na Finskem, kjer je smučarski skakalni šport najboljši na svetu. Gradnjo skakalnice na Ljubljanici so omogočili funkcionarji BD »Cvetko Močnik«, ki so takoj priskočili našim smučarjem na pomoč. Lep primer skupnega sodelovanja!

Skakalec se poganja po strmini. Seveda ni v svoji običajni smučarski opremi, temveč v kopalnih hlačkah in z nekoliko drugačnimi smučmi, kot običajno. Toda drža je prav enaka oni na pravih skakalnicah na snegu

Tudi za alpske smučarje je poskrbljeno. Na Zbiljskem jezeru pri Medvodah so začeli z novo panogo, s smučanjem na vodi. Kakor skakalnica pri Ljubljani, tako bo tudi to smučanje lahko mnogo pripomoglo za poletne priprave alpskih smučarjev. Smučarska zveza Slovenije je torej ti dve novosti spretno izkoristila tako, da bi naši smučarji tudi v poletni vročini lahko mnogo pridobili za dvig strokovnega znanja.

Zanimivo je, da si je skakalnico ogledal tudi avstrijski zvezni kapetan g. Rösner in je bil navdušen nad novim izumom. Sklenil je, da si bodo to omislili tudi Avstrijci, še prej pa je prosil naše smučarske funkcionarje, če sprejmejo za nekaj dni na vadbo še avstrijske reprezentante.

Celjski šport v nekaj vrstah

Tovarna nogavic v Polzeli ima med delovnim časom vsak dan pol ure odmora. V tem se vsi delavci zbero na svojih športnih prostorih ob tovarni, kjer se razgibavajo s telovadbo in odbojko. Pravijo, da se je storilnost dela po tem aktivnem odmoru znatno dvignila.

Znani atletski delavec inž. Naprudnik Milan, ki je pred leti uspešno vodil atlete Odreda, je nedavno prevzel vodstvo ženske ekipe AD Kladivar.

Preteklo nedeljo so v Celju gostovali boksarji Maribora in Zrenjanina. Mariborčani so bili precej boljši in so zmagali s 13:7.

Atleti Kladivarja so dobili po daljšem času pristanek za nastop na Dunaju. To bo po 10 letih delovanja AD Kladivar šele drugi nastop tega športnega kolektiva v zamejstvu. AD Kladivar bo 15. in 16. septembra nastopil proti ASKÖ na Dunaju.

Celjski kolesarji se pritožujejo, da nimajo društva, ki bi jih vzelo pod svoje okrilje, čeprav so že pred vojno imeli v Celju svoj kolesarski klub. Nekateri boljši kolesarji so se včlanili v ljubljanska društva, drugi pa še čakajo, če se bo v Celju našel človek, ki bi tudi te športnike organiziral v domačem klubu.

Mladi celjski športniki bodo 16. in 17. t. m. sodelovali na mladinskih športnih igrah v Tuzli, kjer bodo nastopile reprezentance Tuzle, Celja, Zrenjanina in Osijeka. Celjani bodo sodelovali v atletiki, odbojki, malem rokometu, košarki in vajah na orodju.

V **Žalcu** končujejo dela na atletski stezi, ki bo dograjena poleg doma »Partizana«. Pri gradnji se je najbolj izkazal celjski atlet Kovač Vili, doma iz Žalca, ki že precej časa navdušuje mladino svojega kraja za atletiko.

Jug Karel

»Smučar« je pravkar odskočil s skakalnice. Smuči spusti z nog, sam pa se požene v vodo

NOGOMET

MED DVEMA SVETOVNIMA NOGOMETNIMA PRVENSTVOMA

ŠVICA začetek nove dobe

Angleška šola zastarela — Madžari, Rusi, Jugoslovani in Južnoamerikanci pobudniki novega načina igre

Razvoj nogometa na svetu se je precej odmaknil staremu načinu igranja. V nogometnem športu je nastala skorajda prava revolucija. Igra je hitrejša, ostrejša in učinkovitejša; vsi oni, ki se tega niso lotili, v zadnjem času v nogometu zaostajajo.

V zvezi s tem razvojem v nogometu je znani novinar Ljubomir Vukadinović napisal za »Polet« serijo sestavkov, v katerih razglablja to zanimivo temo s posebnim ozirom na naše nogometaše in njihove priprave za olimpiado v Melbournu ter svetovno prvenstvo na Švedskem. Poglejmo torej, kaj piše.

Piše Ljubiša Vukadinović

Svetovna nogometna prvenstva so zamenjala olimpijske nogometne turnirje, s tem pa nadaljujejo tradicijo, da se na skupnem tekmovanju srečajo najboljša moštva na svetu. Svetovno prvenstvo bi lahko primerjali z nekakšnim velesejmom, ali kakšno razstavo najboljših vzorcev. Na tej »razstavi« se pridobivajo nove izkušnje, zato imajo svetovna prvenstva velik vpliv na razvoj nogometnega športa na svetu.

ZAČETEK NOVE DOBE

Pod to perspektivo je treba gledati tudi zadnje svetovno prvenstvo, ki je bilo v Švici. To prvenstvo je jasno pokazalo, da se poraja v nogometnem športu nova doba, kajti igra se je precej izpremenila, kar se opaža na nogometnih igriščih po vsem svetu. Novosti v nogometu so prinesli s seboj v Švico Madžari, Jugoslovani, Južnoamerikanci in Nemci. Ti so se na svojstven način odmaknili od klasičnega načina igranja, zato so pobudniki novega nogometa, ki prihaja na pozornico. Njim lahko pridružimo tudi Sovjetsko zvezo, ki pa v Švici ni sodelovala. Toda sovjetski nogomet je v zadnjih dveh letih mnogo pridobil na ugledu. To pa predvsem zato, ker so se tudi sovjetski nogometaši prilagodili novemu načinu igranja, ki se razvija s hitrim tempom.

ANGLEŠKA ŠOLA V ZATONU

Svetovno prvenstvo je odločno pokazalo, da je angleška nogometna šola zastarela, čeprav je v času med obema svetovnima vojnama dvignila nogomet na visoko raven. To dokazujejo tudi neuspehi Britancev skoraj v vseh srečanjih. Seveda imajo Angleži celo vrsto šolanih nogometašev izrednih sposobnosti in verjetno največje število moštev visoke kvalitetne ravni. Toda prišli so v zastoj prav zaradi tega, ker so konservativni in zapirajo oči pred napredkom.

V ČEM SO NOVOSTI?

Nogomet se je začel razvijati povsem v novo smer. Nekdanji »W« sistem je odigral svojo vlogo. Defenzivna igra kot njegova osnova je takorekoč zamrla. Prešli smo povsem v drugo smer: nogomet postaja ofenziven, kajti sedaj težimo, da bi moštva dosegla čimveč golov in na ta način onemogočila svoje nasprotnike. Seveda je treba poudariti naslednje novosti: prodornost, hitro osvajanje terena, streljanje na gol, individualno igro, toda to izključno v korist kolektivne igre. To so glavne osnove pri novem načinu igranja. S tem pa mora seveda nogometaš postati pravi atlet, pri čemer se kondicija in tehnika prelivata v povsem harmonično celoto. Dobili smo torej nov tip nogometnega igralca.

Zanimivo je pogledati, kaj so prispevali narodi, ki jih prištevamo med pobornike modernega nogometa. Madžari so skoraj do vrhunca obdelali igro napada predvsem po krilih. Zlasti dokler je igral Hidegkuti, je bil njihov napad pravi stroj za doseganje golov. Njihova odlika so bile enostavne akcije, ki so bile neverjetno zanesljive v svojem končnem položaju. Takšnemu napadu se tudi najboljša obramba ne more upirati.

Jugoslovani so pokazali, da je treba sodobni nogomet igrati z zadostno duhovitostjo, pri tem pa je prišel do izraza individualizem pri posameznih kombinacijah. Tako so postali gospodarji na sredini terena in naravnost mojstrsko pripravljali napad, žal pa ta ni učinkovit pri streljanju na gol.

Južnoamerikanci so obogateli nogometno igro z virtuozno tehniko, hitrostjo, okretnostjo ter z igro z glavo, toda zašli so v skrajnost — v žonglerstvo.

Nemci so se fizično pripravili tako, kot si nihče ni mogel niti zamisliti. Njihova fizična pripravljenost je takorekoč umetnost, toda pokazalo se je, da je k njej treba dodati še precejšnjo mero kondicije.

Sovjetski nogometaši so šli še dalje. Združili so tehniko in kondicijo. Vzgled za tehniko so vzeli pri Angležih, fizično pripravljenost pa so pridobili z intervalnimi treningi. Manjka jim seveda duhovitosti in globljega spoznavanja nogometne igre. Ko bodo pridobili to, se bodo močno približali nogometu, ki sedaj prihaja.

DRAGOCENE IZKUŠNJE

Svetovno prvenstvo v Švici predstavlja pravo zakladnico izkušenj za strokovnjake in poznavalce nogometa. Odšli smo precej naprej in to v pravilno smer. Prav gotovo bo nogomet na svetovnem prvenstvu na Švedskem prišel povsem do izraza tak, kot je sedaj. Uspeh bodo imela samo tista moštva, ki se bodo novemu načinu igre prilagodila. Zatorej ne smemo stagnirati, temveč hiteti za napredkom in izkoristiti ves čas do pričetka prvenstva leta 1958 za skrbne priprave in izpopolnjevanje nogometne igre.

Tudi v vzhodni Sloveniji bodo stopili na plan...

Prihodnjo nedeljo se bo tudi na področju mariborske in celjske nogometne podzveze začelo prvenstveno nogometno tekmovanje in sicer v področni varaždinsko-mariborsko-celjski ligi ter v medpodzvezni mariborsko-celjski skupini. Seveda bodo istočasno stopili na plan tudi mladinci in pionirji.

Največje zanimanje vlada pač za mariborsko-varaždinsko-celjsko ligo, kjer razen šestih hrvatskih sodeluje še šest slovenskih enajstoric. Iz te lige sta lani izpadla **Nafta** iz Lendave ter **Bratstvo** iz Hrastnika, novi člani pa so postali **Proletarec** iz Zagorja, **Sloga** iz Čakovca ter mariborski **Branik**, ki je izpadel iz I. conske lige. Tako bodo letos nastopali v tej ligi naslednji Slovenci: **Maribor** in **Branik** iz Maribora, celjski **Kladivar**, trboveljski **Rudar**, Sobota iz Murske Sobote ter **Proletarec** iz Zagorja, od Hrvatov pa **Sloboda** iz Varaždina, **Sloga** ter **Jedinstvo** iz Čakovca, Mladost iz Žaboka, **Zagorac** iz Krapine ter **Tekstilac** iz Oroslavlja.

Tudi mariborsko-celjska skupina bo štela 12 članov. Igrali bodo iz mariborske podzveze **Nafta**, ptujska **Drava**, **Kovinar** iz Maribora, **Aluminij** iz Kidričevega ter **Fužinar** iz Raven, iz celjske podzveze pa **ŽSD Celje**, **Kovinar** iz Štor, **Usnjar** iz Soštanja, velenjski **Rudar**, **Brežice**, **Bratstvo** iz Hrastnika ter **Svoboda** iz Trbovelj.

Težko je dajati pred začetkom tekmovanja prognoze, zlasti še, ker [illegible] moštva do tekmovanja precej izpremenila. Odgovor pa nam bodo dale verjetno že tekme v prvih kolih. Naše bralce pa bo nedvomno zanimal razpored tekmovanja, ki ga objavljamo.

RAZPORED TEKEM MARIBORSKO-VARAŽDINSKE LIGE

I. kolo — 9. septembra:

Sloga : Branik
Kladivar : Proletarec
Mladost : Zagorac
Sloboda : Sobota
Rudar : Tekstilac
Maribor : Jedinstvo

II. kolo — 16. septembra:

Branik : Jedinstvo
Tekstilac : Maribor
Sobota : Rudar
Zagorac : Sloboda
Proletarec : Mladost
Sloga : Kladivar

III. kolo — 23. septembra:

Kladivar : Branik
Mladost : Sloga
Sloboda : Proletarec
Rudar : Zagorac
Maribor : Sobota
Jedinstvo : Tekstilac

IV. kolo — 30. septembra:

Branik : Tekstilac
Sloboda : Jedinstvo
Zagorac : Maribor
Proletarec : Rudar
Sloga : Sloboda
Kladivar : Mladost

V. kolo — 7. oktobra:

Mladost : Branik
Sloboda : Kladivar
Rudar : Sloga
Maribor : Proletarec
Tekstilac : Sobota
Jedinstvo : Zagorac

VIII. kolo — 28. oktobra:

Branik : Zagorac
Proletarec : Sobota
Sloga : Tekstilac
Kladivar : Jedinstvo
Mladost : Maribor
Sloboda : Rudar

VI. kolo — 14. oktobra:

Branik : Sobota
Zagorac : Tekstilac
Proletarec : Jedinstvo
Sloga : Maribor
Kladivar : Rudar
Sloboda : Mladost

VII. kolo — 21. oktobra:

Branik : Sloboda
Rudar : Mladost
Kladivar : Maribor
Jedinstvo : Sloga
Tekstilac : Proletarec
Sobota : Zagorac

IX. kolo — 4. novembra:

Rudar : Branik
Maribor : Sloboda
Jedinstvo : Mladost
Tekstilac : Kladivar
Sobota : Sloga
Zagorac : Proletarec

X. kolo — 11. novembra

Branik : Proletarec
Sloga : Zagorac
Kladivar : Sobota
Mladost : Tekstilac
Sloboda : Jedinstvo
Rudar : Maribor

XI. kolo — 18. novembra

Maribor : Branik
Jedinstvo : Rudar
Tekstilac : Sloboda
Sobota : Mladost
Zagorac : Kladivar
Proletarec : Sloga

Melbourne se je približal..

Kdo nas bo lahko uspešno zastopal?

Iz dneva v dan smo vedno bliže največjemu športnemu dogodku leta 1956 — XVI. olimpijskim igram v Melbournu. Kljub ogromnim stroškom bo tudi Jugoslavija še dokaj številno zastopana na olimpijskih igrah. Kakšno bo skupno število jugoslovanskih športnikov, približno že vemo. Kakih 40 jugoslovanskih športnikov najrazličnejših panog bo predstavljalo našo državo v Avstraliji. Prvotni »razdelilnik« olimpijskega komiteja je bil sestavljen nekako takole: 18 nogometašev, 12 waterpolistov (oboje skupaj z vodstvom) in 10 do 12 tekmovalcev vseh ostalih športnih panog.

Niti tri mesece ni več do začetka iger, rok za dokončne prijave pa je seveda še mnogo krajši. Zato lahko že danes pogledamo, kateri športniki so si že nekako zagotovili vozno karto v Avstralijo. O nogometaših in waterpolistih ni treba izgubljati besed. Čeprav bodo nogometaši nastopili z nekakšno mlado reprezentanco, bodo ob razmeroma skromni udeležbi na olimpijskem turnirju med favoriti, in če ne bo smole pri žrebu, ki bi nas pripeljala že v prvih kolih na Ruse ali Madžare, nam skoraj ne more uiti vsaj bronasta medalja. Še z večjimi upi gredo v Melbourne naši waterpolisti, ki so enakovredni najboljšim na svetu, kar lahko pomeni ali zlato ali kakšno drugačno medaljo, čeprav tudi ni izključeno, da se vrnejo brez, če ne bodo prav v Avstraliji v popolni formi in če ne bomo imeli že kar tradicionalne smole s sodniki in žrebom.

Ostane nam torej še kakih deset mest za atlete, plavalce, strelce, veslače in predstavnike ostalih športov. Kot prvi bodo sami odločali o svoji »usodi« veslači, ki bodo že danes na Bledu odgovorili na vprašanje: Melbourne, da ali ne. Atletika in plavanje sta dva športa, kjer merimo storitve z uro in metrom, in je zato tudi primerjanje rezultatov naših tekmovalcev in inozemskih lažje kot v mnogih drugih športih. Obe Zvezi sta tudi določili orientacijske norme za svoje tekmovalce. V atletiki imamo trenutno sedem resnih kandidatov za Melbourne. To so **Mihalič, Mugoša, Lorger, Račić, Bezjak, Usenikova in Kotluškova.** S svojimi letošnjimi rezultati imajo vsi našteti tekmovalci možnost, da se uvrstijo med prvih deset, ali pa celo v finale, t. j. med prvih šest. Mihalič je še veliko vprašanje. Morda bo v Melbournu najboljši Jugoslovan, ali pa se bomo naknadno spraševali, zakaj je sploh potoval na olimpijske igre. Maraton je namreč disciplina, kjer so primerjave zelo težke in šele po koncu tekmovanja bomo najbrž vedeli, pri čem smo. Mugoša je dosegel letos »velike« rezultate. Toda, prav v njegovih disciplinah je še mnogo atletov, ki so še boljši. Zato ne smemo od našega rekorderja pričakovati preveč. Zdi pa se nam, da si je odhod v Avstralijo že dokončno priboril. Lorger še ni dal vsega, kar letos pričakujemo od njega. To tudi ni nujno. Saj je mnogo boljše, če bo v polni formi čez dva meseca. Z rezultatom 14.2 mu bo nastop v finalu bolj ali manj zagotovljen in s takšnim rezultatom bi ga vsekakor morali na igre tudi poslati. Oba metalca kladiva nas stavljata pred vprašanje: ali je umestno poslati dva tekmovalca v isti disciplini? Na to vprašanje lahko odgovorimo samo pritrdilno, seveda s pristavkom, če oba s svojimi rezultati to tudi zaslužita. Njuni dosedanji letošnji rezultati še ne opravičujejo dokončne določitve v olimpijsko ekipo. Ustaliti bi se morala na rezultatih med 61 in 62 m. Podoben problem nastopa tudi pri obeh predstavnicah ženske atletike Usenikovi in Kotluškovi. Tudi tu lahko velja isto kot pri metalcih kladiva, to je, gresta naj obe, če bosta imeli po svojih rezultatih možnosti za ugoden plasma. Že z dosedanjimi rezultati bi ju lahko videli v finalu (vsaj eno). Vsekakor pa bo še boljše, če sè bosta popravili še za kakih 30 cm, kajti v tem primeru razen Rusinj in Nemk ne bi imeli več enakovrednih nasprotnic. Kot vidimo, računajo atleti na precejšnje število mest v letalu, ki bo odpeljalo jugoslovanske športnike v Melbourne.

Plavalci imajo zaenkrat le dva kandidata. Njeguš je bil na nekaj tekmovanjih odličen in kazalo je, da mu Avstralija ne more uiti. V Budimpešti pa ni bil več tako briljanten, zato bo moral ponovno dokazati svoje zmožnosti. Isto velja tudi za plavalko Jeričević, ki je letos zabeležila pomembne uspehe in rezultate, ki pa le še ne zagotavljajo vstopa med prvih osem.

Predstavniki ostalih športov so pokazali doslej zelo malo. Strelci so s svojimi rezultati na državnem

(Nadaljevanje na 6. strani)

TONI SAILER

POT DO TRIKRATNE OLIMPIJSKE ZMAGE

Najlepša tekmovanja v tisti zimi pa sem doživel v francoskih hribih. Štirje smučarji iz Kitzbühela bi morali nastopiti v Megevu: Ferdl Pravda, Hinterseer, Osanne in jaz. Francozi pa so to pot povabili samo dvojico. Seveda bi bil moral misel na potovanje v Francijo brž opustiti, samo če bi bil Pravda, ki je med nami veljal za najuspešnejšega tekmovalca, rekel: »Dečko, ostal boš doma!«. S svojimi sedemnajstimi leti in tremi meseci sem bil res najmlajši kandidat za to turnejo. Toda Pravda je urno rešil situacijo. V roke je vzel štiri vžigalice, dve krajši in dve daljši. »Dolgi bodo potovali v Francijo, kratki pa ostanejo doma«, je rekel in nam nastavil vžigalice, da smo videli samo glavice.

Prvi sem moral vleči jaz, zakaj, tega še danes ne vem. Zdaj se bo pokazalo, sem si rekel, če beseda o »otroku nedelje«, ki jo je moja mati tako rada izrekla, resnično velja. Moja sreča je visela na tanki vžigalici. Pa sem povlekel in — izvlekel dolgo! Za menoj je poizkusil srečo Ernst Hinterseer. Povlekel je kratko. Potem še Fritz Osanna — dolgo. Tako je Pravdi, ne da bi vlekel, ostala kratka. Torej pojdeva na turnejo v francoske hribe z Ossano, sem si rekel.

Zvečer so se zbrali športni promotorji našega smučarskega kluba in bili s Pravdino rešitvijo docela zadovoljni. Samo nekaj je bilo še treba storiti: mojo rojstno letnico 1935 je bilo treba premakniti za dve leti nazaj. Drugače seveda ne bi šlo. Komu bi le moglo priti na misel, da bi Avstrija pošiljala šestnajstletnega dečka na tako težaven start v tujino, v Megeve, koder se je nekaj dni pozneje zbrala vsa francoska smučarska elita in se zarotila, da bo avstrijske prišlece vrgla v koš ter se tako maščevala za poraze v minulih sezonah. Naj naštejem samo nekaj imen: Oreiller, Couttet, Lacroix, De Huertas, Baud, Duvillard. Skratka, cela vrsta tekmovalcev, ki naj bi po mnenju Francozov nastopili nekaj tednov pozneje na zimskih olimpijskih igrah v Oslu.

Ta vožnja v Francijo pa je pomenila za nas Avstrijce zmagoslavje, ki mu je mogoče le redko najti para. Francozi so bili, priznajmo odkrito, sijajni. Čimbolj sva si z Osanno prizadevala, da bi jih premagala, tem bolj silovito so se upirali najinim poizkusom. Le kako naj si pomagava, sva se izpraševala. Iz Megeve so naju povabili v Morzine, od tod pa še v L'Alpe-d'Huez. Tamkaj pa so najo seveda čakala spet nova povabila. To je šlo tako daleč, da se je slednjič vse skupaj zdelo mojemu očetu že preneumno in je odpotoval v Morzine, da bi tamkaj poiskal in svojega »izgubljenega sina« spet odpeljal domov.

Najbolj drágoceno in častno darilo za celo vrsto tekmovanj je bil seveda »Coupe Emile Allais«, najbolj originalno pa sem dobil v Morcine. Med raznovrstnimi trofejami, ki so jih Francozi pripravili še pred tekmovanjem, je bilo mogoče videti tudi velik zaboj, nekakšno belo pleskano omaro. Sprva mi seveda ni bilo jasno, zakaj pravzaprav so določili tako velik predmet za prvo nagrado. In ker je bil krog in krog zaprt, nisem mogel vedeti, kaj naj bi bilo notri. Moja francoščina pa se je omejevala samo na nekaj besed, tako da od svojih francoskih tovarišev nisem mogel ničesar izvedeti.

Pripel sem si dilce na noge in se odpeljal na start. Prejšnji dan smo vozili po svežem snegu. Bil je tako visok, da sem moral upognjen voziti skozi vratca z zastavicami. Veleslalom pa so zaradi neugodnih snežnih razmer preložili na drugo progo. Tamkaj sem se počutil kakor doma! Na belo lakirano omaro pa sem že zdavnaj pozabil, saj pri startu nisem nikoli mislil na nagrade, ampak le na tekmovanje. Krepko sva se z Osanno spoprijela s francoskimi smučarji. Omaro so kot nagrado določili zmagovalcu, za zmagovalca pa so sodniki proglasili mene. Sprva sem razmišljal, čemu vendar služi ta neokretna skrinja in če se jo sploh splača vzeti s seboj domov. Potem pa sem izvedel vse: bil je — hladilnik. Toda kdo naj bi pozimi mislil na hladilnik.

Francozi pa so uvidevni in ustrežljivi kot malokdo. Zato so sami preskrbeli za prevoz. In ko sem se z očetom po končani turneji spet vrnil domov, sem doživel veliko presenečenje: hladilnik iz Morcina je bil že v Kitzbüchelu, v Bichelstrasse 10, v naši kuhinji... Mati je vsa sijala od navdušenja. Slednjič je naša hiša le nekaj imela od mojih zmag, nekaj, kar ni bilo vedno treba čistiti samo s »sidolom«. Bila je ponosna nanj, prvič, ker sem si ga s smukom pošteno prislužil, drugič pa, ker je pomenil veliko dragocenost. Sosedje so prihajali z leve in desne k nam in ga občudovali. Oče pa je vzel v roke orodje ter pridno dolbel v zid in ga tako umaknil, da nam ni delal napote. Na tem mestu stoji to nepozabno darilo Francozov iz leta 1952 še danes...

Za menoj je bila že cela vrsta tekmovanj... Kaj mi neki bo prinesla prihodnjost, sem se pogosto izpraševal?

(Dalje)

Pred državnim prvenstvom posameznikov v atletiki

Težko je govoriti o favoritih

Prihodnjo soboto in nedeljo se bodo na stadionu Dinama v Maksimiru v Zagrebu zbrali najboljši atleti in atletinje Jugoslavije na XII. povojnem državnem prvenstvu. Letošnje prvenstvo bo verjetno zopet bolj kvalitetno in zanimivejše kot je bilo to tekmovanje lani v Sarajevu, ko mnogi najboljši niso prišli na start. Tokrat se bodo morali javiti starterju vsi tisti, ki hočejo priti v državno reprezentanco za dvoboj s Poljsko, ki bo 14 dni po državnem prvenstvu prav tako v Zagrebu Državno prvenstvo bo namreč služilo zveznemu kapetanu kot izbirno tekmovanje za sestavo izbranega moštva.

Letos bo tudi udeležba slovenskih atletov zanesljivo mnogo večja kot lani in tudi nekaj uspehov lahko pričakujemo. Pri moških računamo na Lorgerja, Vipotnika, Puca, Kopitarja in morda še Zupančiča, Vazića, Maleta, Penka in Pokorna, vseh itak ne moremo omeniti, pri atletinjah pa bi morale imeti po letošnjih rezultatih slovenske predstavnice v mnogih disciplinah glavno besedo. To bodo naši bralci lahko tudi sami presodili iz pregleda najboljših letošnjih rezultatov, ki ga objavljamo na koncu našega sestavka. Zanimivost letošnjega prvenstva pa bo tudi nova disciplina, ki je bila doslej v Jugoslaviji le redkokdaj na sporedu tekmovanj. Tokrat se bodo atletinje namreč lahko pomerile ne samo v svojih običajnih disciplinah, ampak tudi v teku na 400 m.

V letošnjem letu so dosegli jugoslovanski atleti in atletinje že mnogo dobrih rezultatov, tokrat jih objavljamo po šest v vsaki disciplini, ki je na sporedu prvenstva, saj bomo med temi šestimi zanesljivo našli tudi bodoče prvake in tudi večino finalistov. **Moški — 100 m:** Lorger (Kl) 10.6, Benjak (Vojv) 10.7, Pecelj (CZ) 10.7, Unger (Vojv) 10.8, Dragašević (P) 10.8, Petrović (CZ) 10.8; **200 m:** Benisk (Vojv) 21.8, Lorger (Kladivar) 21.9, Pecelj (CZ) 22.1, Petrović (CZ) 22.2, Unger (Vojvodina) 22.3, Grujić (Vojv) 22.5, Oslaković (Ml) 22.5, Dragašević (P) 22.5, **400 m:** Radišić (CZ) 49.6, Alimpijević (P) 49.7, Sabolović (P) 49.9, Dovijanić (CZ) 49.9, Zupančič (Kl) 50.0, Radulović (P) 50.0, **800 m:** Vipotnik (Kl) 1:50.0, Radišić (C) 1:50.2, Šarić (P) 1:52.2, Murat (Din) 1:52.4, Hočevar (P) 1:53.0, Nalović (P) 1:53.4, **1500 m:** Mugoša (CZ) 3:44.0, Murat (Din) 3:46.8, Vipotnik (Kl) 3:48.4, Čular (Din) 3:50.0, Radišić (CZ) 3:50.2, Šarić (P) 3:50.8, **5000 m:** Mugoša (CZ) 13:58.8, Štritof (P) 14:18.0, Mihalič (P) 14:18.8, Murat (Din) 14:28.0, Pavlović (P) 14:47.2, Cetinjić (P) 14:56.6, **10.000 m:** Štritof (P) 29:53.8, Mihalić (P) 29:56.2, Cetinić (P) 30:54.2, Jovanović (CZ) 31:00.4, Žuvela (Ml) 31:27.8, Toldi (Sp) 31:48.6, **110 m ovire:** Lorger (Kl) 14.3, Puc (Lj) 15.0, Petrušić (Sar) 15.0, Vucelić (Ml) 15.1, Kovač (Kl) 15.3, Rukavina (P) 15.3, **400 m ovire:** Puc (Lj) 54.8, Zupančič (Kl) 54.8, Radulović (P) 55.0, Kopitar (Kl) 55.3, Sabati (Tak) 55.7, Petrušić (Sar) 55.8, **3000 m zapreke:** Štritof (P) 9:03.0, Šegedin (P) 9:09.0, Jeremić (CZ) 9:11.8, Silaški (Vojv) 9:31.2, Hafner (Lj) 9:36.0, Male (Kl) 9:38.4, **višina:** Marjanović (P) 198, Šepa (CZ) 190, Spiridonović (ASK) 188, Gvozdenović (Sar) 185, Ivanović (CZ) 185, Nikolić (CZ) 185, Bošković (P) 185, Kavčič (CZ) 185, Zečević (Sar) 185, **daljina:** Savić (CZ) 7.32, Radovanović (CZ) 7.15, Kušec (CZ) 7.06, Radonjić (Senta) 7.05, Miler (Mlad) 6.99, Pokorn (Odr) 6.96, **troskok:** Milovanović (P) 14.83, Radovanović (CZ) 14.72, Jocić (P) 14.59, Kuzmanić (ZK) 14.47, Simjanovski (CZ) 14.23, Nenadić (Sar) 14.18, **palica:** Milakov (CZ) 4.20, Miler (Mlad) 4.12, Lešek (Kl) 4.11, Lukman (CZ) 4.11, Skupek (P) 4.10, Kuzmanović (CZ) 4.01, **krogla:** Skiljević (P) 16.04, Radošević (Sar) 15.43, Penko (Lj) 15.38, Bojić (Vojv) 15.28, Gavrilović (CZ) 14.88 Pavlica (Spar) 4.85, **disk:** Radošević (Sar) 50.84, Krivokapić (CZ) 50.19, Sekulić (CZ) 48.33, Peterka (Kl) 46.80, Krnjajić (P) 46.60, Golc (Kl) 46.42, **kopje:** Vujačić (Bud) 71.58, Kopitar (Kl) 67.59, Miletić (P) 65.12, Pavlović (P) 65.06, Kastelic (Odr) 63.67, Grabovac (ASK) 61.90, **kladivo:** Bezjak (Din) 61.39, Gajić (CZ) 61.24, Račić (ZK) 60.94, Gubljan (P) 53.75, Kostrić (Kl) 52.90, Sekulić (CZ) 52.80, **4 × 100 m:** Crvena zvezda 42.3, Partizan 43.0, Kladivar 43.6, Vojvodina 43.7, Mladost 43.7, Ljubljana 43.8.

Ženske — 100 m: Šikovec (Kl) 12.3, Babović (Ml) 12.5, Unterreiter (Mor) 12.6, Grubić (CZ) 12.6, Rajkov (Vojv) 12.7, Stamejčič (Odr) 12.7, Lanc (Mlad) 12.7, **200 m:** Šikovec (Kl) 25.6, Stamejčič (Odr) 26.2, Babović (Mlad) 26.2, Grubić (CZ) 26.6, Petauer (Kl) 26.7, Knez (Odr) 26.7, **800 m:** Slamnik (Kl) 2:14.1, Knez (Odr) 2:14.7, Šafer (Mlad) 2:25.3, Belaj (Kl) 2:25.7, Kovač (Odr) 2:26.8, Tomaša (ASK) 2:26.1, **80 m ovire:** Babović (Mlad) 11.4, Stamejčič (Odr) 11.8, Bajželj (Odr) 12.3, Petauer (Kl) 12.3, Panić (Senta) 12.8, Zrnjević (CZ) 12.8, Ostrovška (B) 12.8, **višina:** Leposavić (CZ) 156, Panić (Senta) 150, Jovanović (CZ) 150, Matijek (Din) 148, Izela (Sar) 147, Kožar (N. M.) 146, **daljina:** Grubić (CZ) 5.23, Bajželj (Odr) 5.23, Panić (Senta) 5.18, Stamejčič (Odr) 5.17, Rečnik (Kl) 5.14, Škrjanec (Odr) 5.08, **krogla:** Usenik (Odr) 14.50, Kotlušek (Odr) 14.49, Borovec (Var) 12.40, Perović (Senta) 12.34, Hudobivnik (Odr) 12.17, Čelešnik (Kl) 11.75, **disk:** Borovec (Var) 46.25, Kotlušek (Odr) 46.11, Matej (Vojv) 43.88, Komolja (Mlad) 42.03, Čelešnik (Kl) 41.98, Hudobivnik (Odr) 41.78, **kopje:** Kaluševič (CZ) 46.79, Kotlušek (Odr) 42.76, Perović (Senta) 41.40, Koska (Vojv) 49.33, Januškovski (Mlad) 35.95, Kekić (Din) 35.92, **4 × 100 m:** Kladivar 51.3, Mladost 51.9, Odred 52.0, Crvena zv. 52.9, Vojvodina 53.1, Maribor 53.7.

R. M.

Usenikova in Kotluškova na 14. in 15. mestu na svetu

V zadnji številki »Poleta« smo že precej napisali o novem rekordu v metu krogle, ki ga je preteklo soboto dosegla Odredova atletinja Milena Usenik. Po odličnih rezultatih Usenikove in Kotluškove v letošnji sezoni, se nam zdi prav, da pogledamo, kakšno je mesto obeh naših atletinj na absolutni svetovni lestvici. Ta razvrstitev je naslednja:

1. 16.67 Zibina (SZ) 1955
2. 16.22 Tiškevič (SZ) 1956
3. 15.82 Dojnikova (SZ) 1955
4. 15.67 Werner (Nem) 1956
5. 15.32 Kuznecova (SZ) 1955
6. 15.09 Točenova (SZ) 1952
7. 15.06 Sevrjukova (SZ) 1948
8. 15.02 Andrejeva (SZ) 1950
9. 15.01 Tews (Vzh. N) 1956
10. 15.00 Lüttge (Vzh. N) 1955
11. 14.82 Ždanova (SZ) 1956
12. 14.66 Mjarimjaje (SZ) 1955
13. 14.61 Schlüter (Nem) 1952
14. **14.50 Usenik (Jug) 1956**
15. **14.49 Kotlušek (Jug) 1956**
16. 14.45 Tišfarova (ČSR) 1955
17. 14.44 Kalačova (SZ) 1955
18. 14.44 Roth (Rom) 1956
19. **14.43 Ponomareva (SZ) 1955**
20. 14.41 Logina (SZ) 1955

To bi bila torej dvajsetorica najboljših metalk krogle vseh časov in kot vidimo, najdemo v tem spisku samo metalke petih držav. Razen 12 predstavnic Sovjetske zveze so v lestvici še 4 Nemke, dve Jugoslovanki ter po ena atletinja ČSR in Romunije. Vsekakor je to zelo visok plasma naših atletinj. V ilustracijo pa bomo našteli še nekaj boljših državnih rekorderjev v metu krogle za ženske:

14.25 Branner (Avstrija), 14.23 Feher (Madž), 14.13 Klima (Polj), 14.02 MacDonald (Kan), 14.00 Allday (VB), 13.96 Williams (N. Zel), 13.96 Asenova (Btlg), 13.79 Ostermayer (Fr), 13.71 Brown (ZDA), 13.96 Asenova (Bolg), 13.79 Osternepoel (Juž. Afr), 13.29 Olsson (Sved), 13.27, Joshida (Jap), 13.12 Oestergard (Danska), 13.02 Saari (Finska).

S T R E L S T V O

Strelstvo v Jugoslaviji je naredilo velik vzpon

Slovenci so izpolnili pričakovanja - Kdo bo šel v Melbourne

Teden dni je od tega, kar so utihnili streli na ljubljanskem strelišču. Strelsko prvenstvo, ki je trajalo ves teden, pa bo močno odjeknilo med pripadniki strelske organizacije in tudi v javnosti. Morda boste vprašali, zakaj? Odgovor je jasen. Na letošnjem prvenstvu so bili doseženi takšni rezultati — da ne govorimo o številnih rekordih — ki jih marsikdo ni pričakoval. V raznih disciplinah so strelci iz vseh republik, predvsem pa iz Hrvatske, Srbije in Slovenije, dosegli tako odlične rezultate, da lahko mirno trdimo, da je strelski šport pri nas naredil velik korak naprej in v kvaliteti mnogo napredoval.

To nam govori nov državni rekord v streljanju z vojaško puško, ki ga je dosegel hrvatski mladinec Anić iz Zagreba, mimo tega nov rekord pištolarjev, ki ga je dosegla ekipa Slovenije in še rekordi mladincev z malokalibrsko puško ter žensk in pionirjev z istim orožjem. Vse kaže, da so se strelci na letošnje državno prvenstvo resno in dobro pripravljali, razveseljivo presenečenje pa je, da so najboljše rezultate dosegli po večini mladi, perspektivni strelci.

V zvezi s tem prvenstvom smo se obrnili na člana Organizacijskega odbora in takorekoč »glavnega šefa« biltena tov. Milana Kranjca, ki nam je povedal nekaj zanimivosti.

»Za vzpon pri vseh uspehih, doseženih na državnem prvenstvu, je bilo odločilnih nekaj činiteljev«, je pričel svoje pripovedovanje tov. Kranjc. »Ti činitelji so bili predvsem množično razširjanje strelstva pri nas, zadavoljiva širina pri izbiri kandidatov za Melbourne, v nemali meri pa tudi izboljšana kvaliteta domačega streliva. To vse je pripomoglo, da smo lahko z uspehom letošnjega prvenstva povsem zadovoljni, v mnogih primerih pa celo presenečni, ker so bili doseženi celo boljši rezultati, kot smo pričakovali. To velja zlasti za disciplino streljanja z malokalibrsko puško, kjer so takorekoč dominirali mladinci, čeprav je ta disciplina bolj »domača« starejšim, bolj izkušenim strelcem.

Državni rekord s 503 krogi, ki ga je dosegel Anić, je rezultat svetovne vrednosti, še posebej zato, ker so naše puške in strelivo slabše kvalitete kot v inozemstvu. Toda takšen rezultat je težko doseči tudi z inozemskimi puškami. Seveda ne smemo jemati za merilo ta rekord, temveč tudi nad vse zadovoljive rezultate v streljanju z vojaško puško, ker je večina strelcev dosegla nad 450 krogov, kar se doslej še ni zgodilo.«

»Kako gledaš na uspeh Slovencev?«

»Če smo že pri tem orožju, naj povem, da je slovenska ekipa dosegla drugo mesto predvsem zaradi tega, ker strelci niso bili izenačeni. Zlasti Planinc je bil trenutno v slabi formi in je dosegel zanj zelo slab rezultat. Zanimivo pa je, da so Planinca prekosili prav tisti mladinci, ki jih je on vzgajal, n. pr. Jež, Vrbinc, Rems in Mikolič. Kljub temu pa lahko trdimo, da je slovenska ekipa dosegla uspeh, saj je potolkla prejšnji ekipni državni rekord.«

»V streljanju z vojaško pištolo ste se zelo izkazali. Kaj praviš k temu?

»Slovenska ekipa je z vojaško pištolo dosegla nov državni rekord in dala z Mejavškom novega državnega prvaka. To smo tudi pričakovali. Zadnja tri leta so slovenski pištolarji res izgubili precej na veljavi. To pa predvsem zaradi nesistematičnih treningov. Letos pa se je položaj bistveno izpremenil. Strelci so dobili novo, kvalitetno orožje, mimo tega so bili organizirani razni treningi in kontrolirana tekmovanja in vse to je rodilo uspeh. Pohvaliti je treba predvsem Mejavška in Umeka, ki sta doprinesla velik delež k doseženemu rezultatu. Letos slovenska ekipa ni bila kot običajno, odvisna od nekdanjega državnega prvaka Delorenza. To pa je tudi prav, kajti moštvo, ki tekmuje, ne sme takorekoč »viseti« na rezultatih enega posamenzika.«

»Kaj pa žene in pionirji?«

»Oboji so dosegli pričakovane rezultate. Nadvse dobro se je izkazala Stražiščarjeva, ki tekmuje sicer šele dve leti. Imela pa je letos zelo resen trening in dokazala, kako se da na ta način marsikaj doseči. V tekmovanju za značko je dosegla prvo mesto in celo prehitela Mileno Dimičevo. Seveda pa ne gre zanikati uspeha tudi ostalih tekmovalk.

Drugo mesto pionirjev je pravzaprav uspeh, ker je bilo v ekipi več mladih moči brez potrebnih izkušenj. Morda bi ob boljših pripravah — čeprav so se trenerji močno trudili — dosegli še lepši uspeh. Poznala pa se je odsotnost lanskega prvaka Rebolja, ki je letos prešel med mladince.«

»In kaj praviš k uspehu Vrbinca?«

»V uvodu moram poudariti, da je bilo sproženih precej ugibanj glede streljanja z malokalibrsko puško za člane. Ta najpopularnejša disciplina med mojstri — strelci je bila pomembna še posebej zato, ker je bila hkrati namenjena tudi za izbirno tekmovanje za Melburne. Favoriti Mašek, Bončič in Jež so bili dobro pripravljeni. Tekmovanje pa je vse prognoze postavilo na glavo. Nenadoma se je znašel na čelu vseh slovenski mladinec Vrbinc in postal prvak v tej disciplini. S tem pa je postavil Strelsko zvezo Jugoslavije v kočljiv položaj zaradi izbire strelcev za Melbourne. Jugoslovani bodo namreč na olimpiadi nastopili le v tej disciplini, po prvotnih določbah pa bosta sodelovala le dva ali trije strelci. Računati je torej treba tudi na Vrbinca!

Sicer pa je on tudi najuspešnejši slovenski strelec na letošnjem prvenstvu. Mimo tega, da je prekrižal račune članom v streljanju z malokalibrsko puško, je dosegel še ga uspeha je prišel zlasti na račun naslov mladinskega prvaka. Do tesvoje žilave volje in vztrajnega treninga. Njegova najboljša lastnost je izredna borbenost, katere bi se morali pri njem učiti tudi mi, starejši strelci.

Če pogledamo torej vse te dosežene uspehe, lahko rečemo, da so se slovenski strelci letos vsekakor dobro izkazali, mnogokrat celo proti pričakovanju.«

»In slabe strani?«

»Jasno je, da moramo pogledati tudi na napake, ki smo jih opazili pri naših strelcih. Precejšnja pomanjkljivost je v tem, da premalo gledamo na individualno pomoč strelcem pri tekmovanju. Pri Hrvatih smo opazili, da so strelci drug drugemu pomagali kot sekundanti, kar je ravno pri našem športu zelo važno. Strelec naj bi se ukvarjal samo z orožjem, sekundant pa naj bi mu pomagal z gledanjem skzi daljnogled in z raznimi nasveti. Mimo tega je večina slovenskih strelcev v času tekmovanja opravljala celo svoje delo na službenih mestih. Nekateri pa so bili še bolj obremenjeni, saj so se morali ukvarjati celo z organizacijo tekmovanja. Prav zaradi tega so imeli strelci drugih republik veliko prednost, ker so izkoristili svoj prosti čas za počitek. Zato je uspeh slovencev še tembolj pomemben.«

»In kako je potekala organizacija?«

»Poudariti moram, da je bila brezhibna. Tako glede samega tekmovanja kot tudi glede računanja rezultatov in podobno. Zatorej ni čudno, da je organizacijo pohvalil tudi predsednik ZSJ polkovnik Teodorović. Nasploh pa je znano, da SZJ zelo rada prireja prvenstva v Ljubljani, ker je naše strelišče naravnost idealno po legi in napravah, in je bilo na njem doseženih največ rekordov po vojni. Izredno dobro so opravili svoje delo pokazatelji v rovih, pripadniki JLA. S tem je Armija naredila strelcem ogromno uslugo, ker je to delo pravzaprav osnovni pogoj za brezhiben potek tekmovanja.«

»Predvsem moram pohvaliti Celjane, ki so nastopali v slovenski ekipi v raznih disciplinah. Doprinesli so k uspehom takšen delež, ki ga ni nihče pričakoval. To velja za oba brata Tržana, za Mejavška in pionirja Dečmana. Kot kaže, imajo v Celju dobro organizacijo in kvalitetne trenerje. Na drugi strani pa smo močno občutili odsotnost Mariborčanov, ki so bili pravzaprav pionirji našega strelstva. Pri njih pa je osnovni problem strelišče, ki ga nimajo. Toda kot vemo, bodo tudi to v kratkem rešili.

Mimogrede naj še omenim, da so strelci, vsaj na tihem, precej razpravljali o ustanovitvi sekcij pri posameznih disciplinah. Množičnost naj bi razvijalo naše organizacije, strokovni del izboljševanja kvalitete pa naj bi omogočile prav te sekcije, kot n. pr. pištoljarska, sekcija za streljanje z malokalibrsko, z vojaško puško in podobno. Vse bolj se kaže potreba po specialni vzgoji najboljših strelcev, zlasti zato, da bodo lahko reprezentatirali kvaliteto našega strelstva doma in v inozemstvu. Jasno pa je, da k temu spadajo materialna pomoč, strokovna vzgoja, sistematični zdravniški pregledi in drugo. Poudariti pa moram, da tu ne gre za klube strelcev, ki so nekdaj obstajali in so propadli, gre predvsem za to, da bi posamezniki dosegli tisti vzpon, ki je kvalitetno pri njih mogoč. Vse to nam je pokazalo letošnje državno prvenstvo, in če bomo uvedli prava načela v delu, bomo želi še boljše uspehe.«

T. B.

DRŽAVNI STRELSKI PRVAKI

Vojaška puška - Titova tarča: Hrvatska 2389, Anić (H) 503.

Vojaška pištola: Slovenija 2368, Mejavšek (SL) 492.

Vojaška puška, mladinci: Hrvatska 1093, Stojanović (Sr) 236.

Malokalibrska puška, mladinci: Slovenija 2765, Vrbinc (Sl) 565.

Malokalibrska puška, pionirji: Srbija 1412, Šmit (BiH) 290.

Malokalibrska puška, žene: Srbija 2777, Markovićeva (Sr) 563.

Malokalibrska precizna puška, člani: Vrbinc (Sl) 1158.

Velikokalibrska precizna puška, člani: N. Marković (Sr) 1182

Olimpijska precizna pištola: Umek (Sl) 537.

Vojaška puška, veterani: Cestnik (Sr) 482.

Vojaška puška hitro streljanje: Srbija 49/347, Drinčić (Sr) 10/91.

Melbourne se je približal...

(Nadaljevanje s 5. strani)

prvenstvu že skoro pokopali svoje upe na olimpiado. Morda je med kandidati tudi še kak rokoborec, ki pa bo moral na večjih tekmovanjih, ki bodo v kratkem na sporedu, šele dokazati, da spada zares med svetovno elito. Kot vidimo, kandidatov ni veliko, toda še vedno preveč za prvotno določeno število. V našem olimpijskem odboru si bodo najbrž morali še precej beliti glavo, da bodo nazadnje poslali res najboljše. Kakršnokoli določanje tekmovalcev kar po športih, n. pr. 4 atleti, 2 plavalca itd., bi bilo povsem zgrešeno, in upajmo, da se bodo tudi posamezne zveze tega zavedale in ne bodo za vsako ceno »rinila« svojih tekmovalcev v olimpijsko ekipo. Čez dober mesec nam bo vse skupaj že bolj jasno in takrat bomo lahko v naših »predlogih«, če jih smemo tako imenovati, lahko že bolj konkretni.

OGREVANJE S PETJEM

Najbrž še ne veste, kako so se »ogrevali« mehiški teniški igralci pred srečanjem z ZDA za Davisov pokal. Pol ure pred tekmovanjem so se zbrali v bližini igrišča in si s petjem dajali pogum. Pri tem seveda tudi ni manjkalo lepe senorite, ki je igrala na kitaro. Pri vsem tem so kar pozabili na težko srečanje in vrhovni sodnik jih je moral šele poiskati in »odvleči« od lepe senorite in milega petja k resnemu »delu« — zastopanju svoje države v tenisu.

»Crappova bo plavala 1:02.0 in 4:40.0«

Poročali smo že o odličnih novih svetovnih rekordih, ki sta jih nedavno dosegli avstralski plavalki Dawn Fraser in Lorraine Crapp. K poročilu o rekordih naj povemo še to, da bo rezultat Fraserjeve na 110 y 1:03.3 po vsej verjetnosti priznan kot nov svetovni rekord na 100 m, ker znaša dosedanji rekord 1:04.0 in je 110 y več kot za pol metra od 100 m. Po izjavah trenerja avstralskih plavalk Franka Guthrieja pa njegove varovanke še davno niso dosegle svojih meja. Avstralski trener je med drugim izjavil, da pričakuje od Crappove rezultata okoli 1:02.0 na 100 m in 4:40.0 na 400 m. To naj bi ta odlična plavalka dosegla na olimpijskih igrah v Melbourhu. Na kratko še nekaj podatkov o obeh novih rekorderkah. Lorraine Crapp je stara 17 let, nameščenka, meri 170 cm in tehta 66 kg. Plava že sedem let, svoj prvi svetovni rekord pa je dosegla junija 1954. Dawn Fraser je leto dni starejša, visoka je 172 cm, tehta 59 kg, s plavanjem pa se ukvarja že osmo leto. Trenutno je zaposlena kot prodajalka. Svoj prvi svetovni rekord je dosegla februarja letos.

V prvih disciplinah prvenstva Skandinavije v plavanju, ki se je pričelo v Kopenhagnu, so imeli največ uspeha švedski plavalci. Doslej so bili doseženi naslednji pomembnejši rezultati: *400 m:* Hemlin (Sved) 4:44.9, *200 m prsno:* Junefeldt (Sved) 2:43.8, *400 m mešano:* Christiansen (D) 5:45.8, *4 × 100 m mešano:* Švedska 4:42.2.

V Linzu je plavalna reprezentanca ČSR premagala Avstrijo s 134.5 : 107.5 točke.

Francoska plavalka je v Alžiru dosegla na 400 m nov francoski rekord na 400 m s 5:02.6, potem ko je z vmesnim časom 2:25.4 na 200 m tudi izenačila francoski rekord.

Svetovna boksarska lestvica

Znana ameriška boksarska revija Ring je objavila listo svetovnih prvakov in najboljših boksarjev v posameznih kategorijah. Razvrstitve so naslednje: *težka kategorija:* brez prvaka, 1. Moore, 2. Patterson, 3. Jackson (vsi ZDA), *poltežka:* prvak Moore (ZDA), 1. Hecht (Nem), 2. Pompey (Trinidad), 3. Stretz (Nem), *srednja:* prvak Robinson: 1. Fullmer, 2. Boyd, 3. Jones (vsi ZDA), *welter:* prvak Saxton, 1. Basilio, 2. De Marco (vsi ZDA), 3. Logart (Kuba), *lahka:* prvak Brown (ZDA), 1. Loi (It), 2. Andrade (DSA), 3. Smith (ZDA), *peresna:* prvak Saddler (ZDA), 1. Bassey (Nigerija), 2. Galiana (Španija), 3. Hamia (Fr), *bantam:* prvak D'Agata (It), 1. Marcias (Mehika), 2. Peacocks (ZDA), 3. Espinosa (Filipini), *mušja:* prvak Perez (Argen), 1. Diez (Mehika), 2. Dower (VB), 3. Martin (Španija). Za boljšega boksarja preteklega meseca so izbrali Joca Browna, ki je odvzel naslov svetovnega prvaka lahke kategorije svojemu rojaku Smithu.

8. oktobra se bosta v Bologni pomerila trenutno verjetno najmočnejša boksarja težke kategorije v Evropi. Evropski prvak Italijan Franco Cavicchi se bo srečal s Švedom Ingemarom Johanssonom.

S slanega jezera v bližini Bonnevilla zopet prihajajo rekordne vesti. Tokrat rekorderji niso več nemški motoristi na strojih znamke NSU, ampak Novozelandci. Novozelandska dirkača Russell Wright in Robert Burns poskušata namreč ponovno priti v posest absolutnega svetovnega rekorda za motorna kolesa. Prvi poskus Wrighta s strojem Vincent HRD 1000 ccm ni uspel, toda s 320 km na uro je kljub temu dosegel odličen povpreček. Več uspeha je imel Burns, ki je na motorju s prikolico dosegel nov absolutni rekord z 283.859 km na uro. Dosedanji rekord je imel Nemec Noll s strojem BMW 500 ccm s točno 280 km.

V Brooklynu je bilo pred nekaj dnevi zaključeno prvenstvo ZDA v tenisu za dvojice. Tokrat je bilo prvenstvo odprto in je na njem nastopalo tudi večje število inozemskih igralcev. Prvo mesto sta osvojila Avstralka Hoad in Rosewall, ki sta v finalu premagala Amerikanca Seixasa in Richardsona s 6:2, 6:2, 3:6, 6:4.

Na tradicionalnem tekmovanju v hitri hoji od Prage do Podjebradov je zmagal v novem rekordnem času Italijan Pamich. *Rezultati:* 1. Pamich (I) 4:12.54, Doležal (ČSR) 4:15.34, 3. Skront (ČSR) 4:16.20, 4. Moc (ČSR) 4:18.16, 5. Ljunggren (Sved) 4:20.38.

Belgijski atlet Walter Herssens je v Bruslju dosegel s skokom 15.81 m nov rekord Belgije v troskoku. Rezultat Herssensa je zaenkrat četrti najboljši rezultat na svetu v letošnjem letu.

V Sonthofenu na Bavarskem je dosegla metalka kopja Brömmel z rezultatom 52.08 m nov rekord Nemčije v tej disciplini. Rezultat nemške metalke spada med najboljše na svetu in doslej je le šest atletinj vrglo kopje dalj od Brömmlove.

French svetovni prvak

V nadaljevanju svetovnega prvenstva v kolesarstvu v Kopenhagnu je zopet prišlo do presenečenja. V vožnji profesionalcev z motornim vodstvom je namreč zmagal Avstralec French, ki ga niso šteli med favorite. French je za 80 m premagal lanskega prvaka Timonerja (Španija), za 120 m Švicarja Bucherja in za 210 m Belgijca Verschuerena. V sprintu za profesionalce so v četrtfinalnih borbah zmagali: Maspes (It) nad Peacockom (VB), Harris (VB) nad Van Vlietom (Niz), Plattner (Švica) nad Morettinijem (It) in Potzernheim (Nem) nad Derksenom (Niz).

Na plavalnem prvenstvu Italije, ki je bilo v Neaplju, je bil najuspešnejši bivši evropski prvak Romani, ki je preplaval 400 m v času 4:41.2.

Pričetek svetovnega prvenstva v odbojki

V četrtek zvečer je bilo v Parizu svečano odprto svetovno prvenstvo. Vseka skupaj nastopa 24 moških in 17 ženskih reprezentanc. Moške reprezentance so razdeljene v 10 skupin, ženske pa v 5. Jugoslavija nastopa tokrat samo v moški konkurenci in naši odbojkarji tekmujejo v 9. skupini skupaj z Zahodno Nemčijo in Portugalsko. Prve tekme prvenstva so dale naslednje rezultate: *moški:* Koreja : Turčija 3:2, Bazilija : Indija 3:2, Portugalska : Nemčija 3:0; *ženske:* Sovjetska zveza : Luksemburg 3:0, Kitajska : Avstrija 3:0, Poljska : Nemčija 3:0, ČSR : Belgija 3:0, Koreja : Brazilija 3:1, ZDA : Izrael 3:0.

Na svetovnem prvenstvu v odbojki, ki ga igrajo od četrtka v Parizu, so bila zaključena predtekmovanja. Naši odbojkarji so brez večjih težav premagali v prvi tekmi Zah. Nemčijo s 3:0, v drugi pa z istim rezultatom Portugalsko. Na ta način so se uvrstili v finalno tekmovanje, kjer bodo razen Jugoslavije igrali še Sovj. zveza, ČSR, Romunija, Bolgarija, ZDA, Poljska, Madžarska, Francija in Kitajska. V finalu ženskih ekip bodo igrale: SZ, ZDA, Poljska, Kitajska, ČSR, Nizozemska, Bolgarija, Indija, Romunija in Koreja.

Svetovno telovadno prvenstvo bo leta 1958 v Moskvi

Mednarodna telovadna zveza je sklenila, da bo svetovno telovadno prvenstvo leta 1958 v Moskvi, evropsko prvenstvo za moške bo avgusta 1957 v Zürichu, kraja za žensko evropsko prvenstvo pa še niso določili.

MEDNARODNE STEZE

SVETOVNO PRVENSTVO za Baldinija in Rousseauja

Že v ponedeljek se je na dirkališču Ordrup v Kopenhagnu začelo letošnje svetovno prvenstvo v kolesarstvu na dirkališču. Prve tri dni so bile na sporedu discipline amaterjev. Če trdimo, da je v zasledovalni vožnji zmaga Italijana Ercola Baldinija bila več ali manj pričakovana, so bili najbrž le redki, ki so prisodili Francozu Michelu Rousseauju toliko hitrosti, da bi lahko zmagal v sprintu. Kako so potekale končne borbe? V sprintu za amaterje je v polfinalu Argentinec Batiz najprej izločil Avstralca Tressiderja, v drugi skupini pa je Rousseau odpravil favoriziranega Italijana Pesentija. V borbi za zlato medaljo so bile potrebne tri vožnje. Prvič je namreč zmagal Batiz, potem pa je dvakrat zaporedoma Rousseau prvi prešel ciljno črto. V borbi za tretje mesto je Pesenti v dveh vožnjah premagal Tressiderja. V finalu zasledovalne vožnje na 4000 m sta se pomerila dva Italijana. Baldini je v polfinalu izločil Angleža Geddesa, Faggin pa je odpravil prav tako Angleža Gambrilla. Finalno srečanje je prineslo zmago Baldiniju v času 5:04.8, pred Fagginom 5:06.6. V borbi za bronasto medaljo je Geddse odpravil Gambrilla. Za amaterji so se pojavili na dirkališču profesionalci. V zasledovalni vožnji na 5000 m so bili doseženi naslednji rezultati: I. skupina: Anquetil (Fr) 6:21.0, Wirth (Švi) 6:31.3, II. skupina: Nielsen (D) 6:31.1, Brun (Fr) 6:41.1, III. — Strehler (Švi) 6:30.3, Piazza (I) 6:37.4, IV. — Messina (I) 6:24.4, De Grood (Niz) 6:29.2. Za četrtfinalne vožnje profesionalcev v sprintu so se neposredno iz predtekov kvalificirali Italijana Maspes in Morettini, Anglež Harris, Švicar Plattner, Nizozemec Darksen in Nemec Potzernheim. Preko tolažilnih tekmovanj pa sta se tej šestorici pridružila še Nizozemec Van Vliet in Danec Nielsen.

Iz atletskega sveta

V Karlsruhe sta se srečali atletski reprezentanci Nemčije in Švice. Zmaga je pripadla Nemcem z rezultatom 135:84. *Pomembnejši rezultati — 100 m:* Germar (N) 10.3, *400 m:* Haas (N) 47.5, *800 m:* Stacke (N) 1:50.3, *400 m ovire:* Bonah (N) 53.4, *steeple:* Thumm (N) 8:56.8, Laufer (N) 8:56.8, *daljina:* Richter (N) 7.33, *disk:* Oveger (N) 50.13, *4 × 100 m:* Nemčija 41.6, *4 × 400 m:* Nemčija 3:11.8.

Na isti dan se je druga izbrana ekipa Zahodne Nemčije merila z Dansko. Tu so Nemci zmagali s 129:81. *Nekaj rezultatov — 800 m:* Nielsen (D) 1:50.3, *1500 m:* Nielsen (D) 3:48.8, *5000 m:* Schade (N) 14:15.8, *400 m ovire:* Janz (N) 53.1, *krogla:* Wagmann (N) 16.94, *disk:* Noack (N) 50.74, *kopje:* Will (N) 70.52.

Madžarski tekači na srednje proge so v Budimpešti poskušali doseči nov svetovni rekorg v teku na 1 miljo. V odsotnosti Iharosa poskus sicer ni uspel, toda svetovni rekorder v teku na 1500 m Istvan Rozsavölgy je pretekel 1 miljo kot deseti človek pod 4 minutami. S svojim rezultatom 3:59.0, ki je točno za 1 sekundo slabši od svetovnega rekorda Avstralca Landyja, se je uvrstil na četrto do šesto mesto lestvice najboljših vseh časov. Na drugo mesto se je plasiral Tabori s 4:05.0, tretji pa je bil dolgoprogaš Kovacs s 4:09.2.

Trenutno najboljši švedski tekač Dan Waern nadaljuje z dosezanjem odličnih rezultatov. Pred dnevi je dosegel še nov švedski rekord na 800 m, po tem, ko si je že priboril rekorda na 1000 in 1500 m. Rekord na 800 m je dosegel na tekmovanju v Karlstadu v borbi z Norvežanom Boysenom, ki je tekel 1:48.3, dočim je znašal čas Waerna 1:48.9.

V zelo neugodnih vremenskih razmerah je bilo pretekli teden prvenstvo Finske v Lahtiju. Kljub dežju in mrazu so bili doseženi solidni rezultati — *100 m:* Rekola 10.9, *200 m:* Hellsten 21.5, *400 m:* Hellsten 47.6, *800 m:* Vejaja 1:52.3, *1500 m:* Vuorisalo 3:44.6, Salsola 3:45.4, *5000 m:* Taipale 14:28.8, *10.000 m* Toumala 30:07.0, *110 m ovire:* Tamenpää 15.1, *400 m ovire:* Lindberg 54.3, *steeple:* Rintenpää 8:55.0, *višina:* Simelius 190, *daljina:* Valkama 7.35, *troskok:* Lehto 15.19, *palica:* Landström 4.30, *krogla:* Iljas 15.87, *disk:* Ilvonen 48.40, *kopje:* Kauhanen 77.35, Nikkinen 70.75, *kladivo:* Nostaja 56.45.

V Washingtonu so bile izbirne tekme ameriških atletinj za nastop na olimpijskih igrah v Melbournu. Tokrat so bili v večini disciplin doseženi še boljši rezultati kot na prvenstvu ZDA. Najboljše so bile naslednje atletinje: *100 m:* Daniels 12.0, *200 m:* Faggs 24.2, Rudolph 24.2, *80 m ovire:* Müller 11.9, *višina:* McDaniel 162.5, *daljina:* Matthews 6.05, *krogla:* Brown 14.26, *disk:* Brown 44.31, *kopje:* Andersou 46.76. Vsega skupaj bo v okviru olimpijske ekipe ZDA potovalo v Avstralijo 17 atletinj.

Tudi Kanada je že določila svoje olimpijsko zastopstvo v atletiki. Na pot bo šlo 12 atletov in 7 atletinj. Podrobnosti bomo objavili v eni prihodnjih številk.

Italijanski atleti so dosegli na tekmovanjih v Cremoni in Padovi nekaj zelo dobrih rezultatov. *400 m:* Paoletti 48.4, *800 m:* Baraldi 1:21.9, *110 m ovire:* Massardi 14.7, *troskok:* Cavalli 15.24 (rekord), *disk:* Consolini 51.16, *kopje:* Lievore 71.00 (rekord).

V I. kolu Jugoslovani : ZDA

Znani so pari za prvo kolo olimpijskega nogometnega turnirja v Melbournu. Otvoritvena tekma turnirja bo 24. novembra, ki se bosta v njej pomerili izbrani moštvi Jugoslavije in ZDA. V ostalih srečanjih se bodo srečali: Bolgarija : Egipt, Kitajska : Turčija, Nemčija : Sovjetska zveza, Vietnam : Indonezija, Siam : Velika Britanija, Avstralija : Japonska. Indija je v prvem kolu prosta.

Naši atleti v Atenah

Na mednarodnem tekmovanju v Atenah je sodelovala tudi skupina jugoslovanskih atletov. Pomembnejši rezultati prvega dne — *100 m I. skupina.* Georgopulos (Grč) 10.8, *II. skupina:* Banjak (Jug) 10.9, *400 m:* Cormalis (Grč) 49.0, Alimpijević (Jug) 50.5, *110 m ovire:* Campadelis (Grč) 14.8, Puc (Jug) 15.4, *1500 m:* Mugoša (Jug) 3:51.4, *krogla:* Fedorov (Bolg) 15.86, Skiljević (Jug) 15.33.

Avstralski atlet Porter je dosegel s skokom 204 cm nov avstralski rekord v skoku v višino.

V atletskem dvoboju med Poljsko in Norveško v Oslu so bili zmagoviti Poljaki z rezultatom 114:98. V metu kopja je Norvežan Danielsen premagal Poljaka Kopyto in Sidla. Rezultati: 79.88, 77.81 in 75.19.

ODLIČNI REZULTATI NA 800 M V CELJU

Med tednom so imeli atleti AD Kladivarja interno tekmovanje, ki so na njem dosegli zlasti na 800 m odlične rezultate. Zmagal je Kralj z 1:55.9 pred Cajhnom 1:56.1, Vazičem 1:56.2 in Kopitarjem 1:58.4. Ob teh odličnih rezultatih dajemo desetorico najboljših v Sloveniji po osvoboditvi v teku na 800 m: 1:50.0 Vipotnik (Kl) 1956, 1:53.7 Hanc (Kl) 1950, 1:54.8 Kralj (Kl) 1955, 1:55.2 Gajšek (Kl) 1955, 1:55.2 Mlakar (Maribor) 1955, 1:55.4 Kopitar (Kl) 1955, 1:56.1 Cajhen (Kl) 1956, 1:56.2 Vazič (Kl) 1956, 1:56.5 Hafner (Lj) 1956, 1:56.7 Belšak (O) 1953.

Madžarski nogometaši ne gredo v MELBOURNE!

Sekretariat mednarodne nogometne zveze je prejel brzojavko madžarskega komiteja za šport in telesno vzgojo, ki v njej sporočajo, da se nogometna reprezentanca Madžarske ne bo udeležila olimpijskega nogometnega turnirja v Avstraliji. S tem je zopet odpadel eden izmed favoritov tega turnirja in tako so dejansko ostali kot edini favorit ruski nogometaši, ki bodo nastopili v Avstraliji z najmočnejšim moštvom. Z odstopom Madžarov so se seveda povečale tudi stvarne možnosti naše nogometne reprezentance za soliden plasma. Število držav, ki nameravajo sodelovati na olimpijskem nogometnem turnirju, je vedno manjše in veliko vprašanje je, če jih bo sploh 16, kar je bilo prvotno določeno za maksimalno kvoto. Na madžarsko odločitev v zvezi z nastopom njihove reprezentance na olimpijskem nogometnem turnirju, sta vplivali verjetno dve stvari, ki jih je tudi že pred časom omenil novi »šef« madžarskega nogometa Marton Bukovi. Prvič Madžari nočejo tvegati, da bi bili na olimpijskem turnirju poraženi od Rusov, in svoje zlate medalje iz Helsinkov raje sploh ne bodo branili. Drugič pa smatrajo, da je olimpijski turnir kvalitetno tako šibak, da tudni osvojitev prvega mesta ne bi pomenila nobenega posebnega uspeha in zato so se odločili, da pošljejo na olimpijske igre namesto nogometašev, raje več ostalih športnikov in kot prvi, ki bodo verjetno zasedli mesta nogometašev, bodo veslači, ki so trenutno na Bledu.

Olimpijski odbor Luksemburga je določil ekipo, ki bo malo kneževino zastopala na olimpijskih igrah. V Melbourne bodo potovali atleti Hammer (100 m), Resquin (400 m) in Barthel (1500 m), sabljači Gretsch, Laischen in Theisen, plavalca Kohn in Baldauf ter telovadec Stoffel.

Nogometna prvenstva evropskih držav

SVICA — *I. kolo:* Grasshoppers : Young Fellows 2:2, Servette : Lugano 2:2, Bellinzona : Lausanne 0:0, Chaux de Fonds : Winterthur 0:2, Chiasso : Urania 3:1, Basel : Zürich 3:0, Schaffhausen : Young Boys 2:6.

NEMČIJA — *Južna liga — II. kolo:* Offenbach : Frankfurter SV 1:1, Regensburg : Aschaffenburg 2:0, Eintracht : Karlsruhe 1:2, Freiburg : Bayern 2:1, Augsburg : Mannheim 1:3, Schweinfurt : Kickers 2:1 VfB Stuttgart : Fürth 4:2, Nürnberg : Schwaben 5:0.

AVSTRIJA — *I. kolo:* Rapid : Simmering 1:1, Sturm : Sportklub 3:1, Krems : Admira 1:1, Stadlau : Wacker 0:2, Vienna : Kapfenberg 5:2, Austria (S) : GAK 3:1, Austria (D) : WAG 3:2.

FRANCIJA — *II. kolo:* Rennes : Valenciennes 3:0, Nancy : Lyon 2:2, St. Etienne : Marseille 6:3, Monaco : Metz 2:1, Lens : Strasbourg 0:2, Nimes : Toulouse 0:1, Reims : Nice 3:1, Sedan : Sochaux 1:0, Racing : Angers 6:2.

V svojem zadnjem srečanju v Južni Ameriki je doživela nogometna reprezentanca ČSR svoj najtežji poraz. V Santiagu je izgubila proti izbranemu moštvu Čila z 0:3 (0:2). Gole za domačine sta dosegla Robledo 2 in Hormazabal.

Službene objave

Med 3270 udeleženci nagradnega natečaja z odrezkom št. 4 imata 11 pravilnih rešitev: 1. Standeher Avgust, Ljubljana, Černetova št. 17, 2. Veber Božo, Ljubljana, Rimska cesta 23. Vsak prejme po 5000 din.

1. Spartak : Sarajevo	1
2. Zagreb : Crvena zvezda	2
3. Vojvodina : Lokomotiva	1
4. BSK : Radnički	2
5. Hajduk : Vardar	1
6. Velež : Dinamo	1
7. Partizan : Budućnost	2
8. Olimpija : Crvena zvezda	1
9. Proleter (K) : Ljubljana	1
10. Mladost : Partizan	2
11. Montažno : Proleter (Z)	2
12. Radnički : Lokomotiva	2

Poletov nagradni natečaj

ODREZEK št 6

1. Odred : Turbina	
2. Grafičar : Ljubljana	
3. Reka : Trešnjevka	
4. Split : Tekstilac	
5. Šibenik : Jadran	
6. Metalac : Uljanik	
7. Nova Gorica : Krim	
8. Slovan : Tržič	
9. Branik : Mladost	
10. Rudar : Tekstilac (Or)	
11. Maribor : Jedinstvo (Čak)	
12. Kladivar : Proletarec	

Točen naslov pošiljatelja:
Priimek:

Ime:

Kraj:

Ulica in hišna številka:

SPORT-OPREMA
Ljubljana
Vižmarje

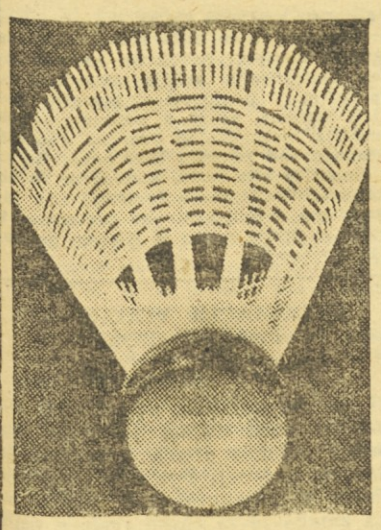

Izdelujemo odlične žogice za badminton šport iz uvoženega materiala

Kvaliteta naših žogic je enakovredna najboljšim inozemskim izdelkom, vendar so domače žogice mnogo cenejše

ENA ZA SMEH

»Torej je vendarle led...«

Opomba: 1.—6. conska nogometna liga, 7. do 9. ljubljansko-primorska nogometna liga, 10.—12. varaždinsko - mariborska nogometna liga.

Usenikova in Kotluškova

si pripravljata potni list za Melbourne

Ljubljana, 2. sept. — Menda letos ni bilo tekmovanja v Ljubljani, ki nam ne bi prineslo odličnega rezultata ali Nade Kotlušek ali Milene Usenik ali pa kar obeh. Tako je bilo tuda na tekmovanjih AK Odred v soboto. V metu krogle je Usenikova desetič in enajstič sunila 4 kg težko orodje dalj od 14 m in je torej ponovno presegla olimpijsko normo. Kotluškovi krogla nikakor ni šla, zato pa se je »razjezila« pri disku in posledica je bil nov **državni rekord!** 47.86 m, to je le 14 centimetrov manj od prve olimpijske norme, zato pa mnogo več od druge, ki znaša 46.50 m. Po našem mnenju sta si obe Odredovi metalki že priborili vozovnici za Melbourne, Usenikova s svojo veliko stalnostjo, Kotluškova pa zlasti zato, ker je »uporabna« v dveh disciplinah. Novi državni rekord v metu diska je za 77 cm boljši od prejšnega, ki ga je imela Matejeva. Ta rezultat tudi v mednarodnem merilu marsikaj pomeni in zanimivo je, da bi Kotluškova s tem rezultatom osvojila srebrno medaljo tako na olimpijskih igrah v Helsinkih kakor tudi na evropskem prvenstvu v Bernu. Letos so le metalke 4 držav dosegle boljše rezultate: Sovjetska zveza 5, ČSR 3, Nemčija 2 in Japonska 1, skupaj le 11.

Rezultati — 100 m: Borštnar (L) 11.0, Pokorn (O) 11.1, Udovič (S) 11.2; **400 m:** Seliškar (O) 52.1, Stamejčič (O) 52.7; **daljina:** Pokorn (O) 6.71, Borštnar (L) 6.31; **kopje:** Plut (O) 56.58; **ženske — 100 m:** Stamejčič (O) 12.7, Pristavec (Podpeč) 13.6, Škrjanec (O) 13.7; **200 m:** Stamejčič (O) 27.2; **daljina:** Stamejčič (O) 5.27, Škrjanec (O) 4.84; **krogla:** Usenik (O) 14.44, Kotlušek (O) 13.67, Stamejčič (O) 10.95; **krogla 3 kg:** Turk (Podpeč) 11.16; **disk:** Kotlušek (O) 47.86, Hudobivnik (O) 38.68, Usenik (O) 38.40. **R. M.**

Tri zastreljene enajmetrovke

MARIBOR : BRANIK 2:2 (1:2)

Maribor, 2. septembra. Za pokalno tekmo mestnih rivalov Branika in Maribora je vladalo precejšnje zanimanje. V precej živahni igri se je pokazalo nepripravljenost nekaterih igralcev. Opazili smo negotovost branilcev Branika (Slana, Petek, Železinger), pa tudi krilska vrsta Maribora nam je ostala precej dolžna. Obe moštvi sta se borili in trudili, včasih celo preveč. Igra je bila izenačena, čeprav bi Branik lahko dosegel še kakšen gol. Pohvaliti moramo odličnega vratarja Maribora, ki je v drugem polčasu rešil svoje moštvo poraza. Zanimivo je, da so na tej tekmi zastreljali kar tri enajstmetrovke: dve napadalci Branika in eno Mariborčani. S to tekmo je Branik osvojil prehodni pokal, ker je pred meseci porazil moštvo Maribora s 3:1.

Pionirji — *Maribor : Branik 0:2 (0:1)*

Mladinci — *Maribor : Branik 1:2 (0:1)*

SPORT V TRBOVLJAH

Trbovlje, 2. sept. V prijateljski tekmi v velikem rokometu sta se srečali danes moštvi Celjanov in domačega Rudarja. Zmagali so Celjani 14:11 (7:3), ki so od pomladanskega prvenstva kvalitetno precej napredovali. Celje je bilo boljše v prvem polčasu, v drugem pa je bila igra izenačena. Domači so grešili v podajanju žoge in bili neodločni pri streljanju.

Tudi Zasavski pionirji so začeli danes svoje prvenstvo v nogometu. Nastopilo je 8 moštev. Rezultati pa so naslednji: Sloga (Trb) : Svoboda (Trb) 1:1 (1:0), Rudar II. : Proletarec (Zag) 3:1 (1:1), Rudar I : Bratstvo (Hr) 7:2 (4:0), Rudar III : Svoboda Kisovec 0:3 (0:1).

Lepa telovadba v Kranju

Kranj, 2. septembra. V okviru športnih prireditev, v počastitev 20-letnice tekstilnih stavk v Kranju, je bila v soboto zvečer v domu »Partizan« Stražišče, telovadna prireditev. Nastopili so telovadci tovarne Iskra iz Kranja in jeseniške Železarne. Zmagali so Jeseničani in sicer pri moških s 172.1 točk, Iskra 170.6, pri ženskah pa s 156.5 točk in Iskra 154.8. Pri ženskah je zmagala Rozmanova s 39.2 pred Smolnikarjevo 38 (ob Jesenice) in Bernikovo (Iskra) 33 točk. Pri moških pa je bil najboljši Subic (Jes) 38.2 pred Sotelškom (I) 37.8 in Trampuščem (Jes) 33.5 točk.

PORAZ

Olimpije in Ljubljane

V nadaljevanju ženske zvezne odbojkarske lige sta ljubljanski ekipi doživeli dva poraza. Ljubljana je nastopila v Mariboru proti Braniku, Olimpija pa v Zagrebu proti domači Mladosti. Branik je premagal Ljubljano s 3:1 (13:15, 15:10, 15:11, 15:11). Ljubljana je nastopila brez Flisove, Branik pa brez Stauberjeve. Igra je bila slaba, pač pa borbena. Mladost je premagala Olimpijo s 3:2 (15:10, 9:15, 15:7, 1:[illegible] [illegible]:6).

[illegible]K : Proletarec 118:60 (57:29)

Maribor, 2. septembra. V sobotnem prvenstvenem košarkarskem srečanju republiške lige je domači Branik visoko porazil požrtvovalne, toda tehnično precej slabe goste. Najboljši igralec je bil Danev, ki je dosegel kar 48 koševf

Kolesarska dirka v Cerkljah

Cerklje, 2. sept. Danes je organiziral delovni kolektiv mehanične delavnice Ilirije iz Ljubljane propagandno kolesarsko prireditev za turiste, ki niso člani športnih društev. Nastopili so člani, članice in pionirji. Vsega je bilo na tekmovanju okrog 50 kolesarjev. Pri članih je zmagal Sitar, pri članicah Novakova in pri pionirjih Stare

KRATKE IZ CELJA

Celje, 2. sept. — Danes so celjski košarkarji utrpeli dva težka poraza. Mariborčani so bili znatno boljši in so zmagali 84:41 (38:20), košarkarice Maribora pa so bile uspešne z 60:48 (19:5).

V vzhodnoslovenski odbojkarski ligi sta se danes pomerili moštvi Betona in Hoč, slednji so zmagali s 3:2. Ženske Betona pa so izgubile proti Aluminiju iz Kidričevega s 3:0.

Nogometaši ŽSD Celje so danes zasluženo premagali novega člana mariborsko-celjske lige Fužinarja iz Raven s 5:2 (2:2).

Delavsko športno društvo Olimp, ki ima svoj sedež v industrijskem delu mesta Celja, je danes svečano zaključilo svoj športni teden. Bilo je več športnih tekmovanj, na katerem je tekmovalo preko 300 športnikov-delavcev. V odbojki je nastopilo 10 ekip. V finalu je pri moških zmagalo moštvo Betona nad Grafičarjem s 3:2, pri ženskah pa tovarna »Metka« nad Betonom z 2:0. V namiznem tenisu je nastopilo 13 ekip. Finalno srečanje med Emajlirko in novinarji se je končalo s 5:4 za Emajlirko. Tudi v kegljanju je bila množična udeležba. Nastopilo je 12 ekip. Za presenečenje je preskrbela ekipa Cinkarne, ki je premagala Beton, slede pa Elektro-Šempeter, Bolnica in Tajništvo za notranje zadeve.

V nogometu je nastopilo 6 moštev. Oba finalista Grafičar in Tovarna tehtnic sta se danes borila za pokal prireditelja, katerega je prejel Grafičar z zmago 4:1 (2:1). Včeraj so športniki Olimpa z ostalimi športniki mesta Celja izvedli povorko, v kateri je sodelovalo preko 250 športnikov. Danes popoldne so na igrišču Olimpa bile ta zaključek tedna nogometne tekme in so pionirji Olimpa premagali Kladivarja s 4:2 (2:1), mlado moštvo Kladivarja pa Olimp s 5:0 (4:0). V glavni tekmi pa je Kovinar (Mrb) visoko porazil domače s 6:2 (6:0). Na 2000 m dolgi progi se je med kolesarji najbolj uveljavil Šumer iz Ljubečne.

Ljubljansko-primorska nogometna liga

Presenečenja že v prvem startu

Danes se je začelo prvo kolo jesenskega prvenstva v ljubljansko-primorski ligi, pri čemer je središče pozornosti veljalo ljubljanskemu derbyju med Krimom in Grafičarjem. Grafičar je tokrat krepko klonil, saj ga je Krim porazil z visokim rezultatom. Zanimiv je tudi izid dvoboja v Tržiču, kjer je kranjski Triglav premagal domače moštvo, prav tako z visokim rezultatom. Najbolj presenetljiva pa sta vsekakor poraza Nove Gorice, ki je klonila v Izoli proti domači enajstorici, in Branika, ki ga je premagala Ilirija na njegovem lastnem igrišču.

Krim : Grafičar 5:1 (1:1)

Ljubljana, 2. sept. — Za današnje srečanje med lanskim prvakom te lige Grafičarjem in Krimom je vladalo veliko zanimanje, saj se je zbralo na igrišču okrog 1000 gledalcev. Krim se je krepko maščeval za spomladanski poraz in slavil visoko zmago. Čeprav tekma ni bila tehnično zadovoljiva, je Krim pokazal, da je mnogo boljše moštvo, kar se je zlasti videlo v drugem delu igre, ko je gostom iz Bežigrada povsem pošla sapa. Grafičar se očividno na to prvenstvo letos ni dovolj resno pripravljal.

Branik : Ilirija 2:5
Mladost : Slovan 1:1
Tržič : Triglav 1:5 (1:1)
Izola : Nova Gorica 4:2

Triglav	1	1	0	5:1	2
Krim	1	1	0	5:1	2
Ilirija	1	1	0	5:2	2
Izola	1	1	0	4:2	2
Slovan	1	0	1	1:1	1
Mladost	1	0	1	1:1	1
Nova Gorica	1	0	0	1 2:4	0
Branik	1	0	0	1 2:5	0
Grafičar	1	0	0	1 1:5	0
Tržič	1	0	0	1 1:5	0

Zvezna nogometna liga

Polom Vojvodine v Beogradu

Crv. zvezda : Vojvodina 4:0 (0:0)

Beograd, 2. sept. Gledalci so danes pričakovali lepo igro med gornjima moštvoma. Toda bili so razočarani, ker je bila igra nervozna in sta se moštvi »tipali« med seboj. Že rezultat kaže, da je imela tekma dva dela. V drugem delu je bil Crvena zvezda boljša v polju, kakor tudi s streli na gol. Gole za Crveno zvezdo so dosegli v 50. min. Popovič, Tasič v 54. min. (iz 11 m), Rudinski v 64. in Kostič v 75. minuti. Najboljši igralec pri Crveni zvezdi je bil V. Popovič, pri Vojvodini pa Veselinovič.

Dinamo : Partizan 4:3 (2:1)

Zagreb, 2. sept. Gledalcev okrog 20.000, strelci za Dinamo v 10. min. Benko, v 34. in 73. Matuš, v 77. Lackovič, za Partizan pa Bobek v 20. min, Herceg v 70. in Zebec v 71. min

Današnje derby srečanje med Dinamom in Partizanom je bilo vredno tega naslova, ker sta nastopila dva velika nasprotnika. Igra je bila zelo živahna, žoga pa je z veliko hitrostjo prehajala od enih do drugih vrat. Gledalci so bili priča mnogih lepih strelov, videli pa so tudi 7 zelo učinkovitih golov. Zmaga Dinama je vsekakor zaslužena, toda tudi Partizan ni zapustil slabega vtisa, zlasti pa je treba pohvaliti napada obeh moštev.

Radnički : Hajduk 0:5 (0:4)

Beograd, 2. sept. Hajduk je danes popolnoma zasluženo in lahko zmagal nad beograjskim Radničkim. Tako visokemu rezultatu v prvem polčasu se ima Hajduk zahvaliti svojemu dobro vigranemu napadu in pa strelcem, ki so streljali z vseh pozicij na vrata. Zelo slaba je bila obramba Radničkega, posebno levi branilec, ki je dal sam sebi dva autogola. Tudi v drugem polčasu je imel Hajduk igro v svojih rokah in dosegel še en gol. Gole za Hajduk so dosegli: Papec v 16., Vidoševič v 25. in 29. min. in Pavlovič dva autogola v 31. in 65. minuti.

Lokomotiva : BSK 1:2 (1:0)

Zagreb, 2. sept. Tekma je bila odigrana včeraj na stadionu Dinama pred 5000 gledalci. Tekma ni bila dobra in tudi gledalci niso prišli na svoj račun. Prvi gol za Zagrebčane je dosegel v 28. minuti Medle. V drugem polčasu se je BSK popravil in je v 8. min. Jocič izenačil. Po izenačenju je Lokomotiva popustila in je v 17. min. BSK dosegel drugi gol in končni rezultat. Do konca tekme sta imeli obe moštvi še nekaj priložnosti za dosego gola, katerih pa nista znali izkoristiti.

Sarajevo : Budučnost 1:0 (1:0)

Sarajevo, 2. sept. Pred 7000 gledalci je danes enajstorica Sarajeva premagala titograjsko Budučnost z najmanjšo možno zmago, ki pa ne prikazuje stvarnega stanja na igrišču. Tekma je bila ves čas zelo živahna in zanimiva, čeprav je vladala velika vročina. Sarajevčani so bili boljši od začetka do konca tekme, medtem ko so se igralci Budučnosti zlasti v drugem polčasu samo branili. Napad Sarajeva je zamudil mnogo ugodnih priložnosti za dosego gola, veliko zaslug za minimalen poraz svojega moštva pa ima vratar.

Spartak : Zagreb 0:0

Subotica, 2. sept. Gostje so se predstavili kot solidna in tehnično izenačena ekipa, toda pred vrati so bili neiznajdljivi. Prav tako tudi domači niso igrali borbeno, končni rezultat pa je najboljša slika celotne tekme. Pri Zagrebu sta bila najboljša Mantula in Bubanj, pri domačih pa edino Stefanovič.

Vardar : Velež 0:0

Hajduk	6	4	2	0	15:3	10
Crv. zvezda	6	5	0	1	17:4	10
Vojvodina	6	4	0	2	18:11	8
Spartak	6	3	1	2	14:5	7
Velež	6	2	3	1	8:6	7
Dinamo	6	3	1	2	15:15	7
Partizan	6	2	1	3	15:13	5
Budučnost	6	2	1	3	7:10	5
Vardar	6	2	1	3	5:11	5
Zagreb	6	2	1	3	6:12	5
Sarajevo	6	2	0	4	8:15	4
Lokomotiva	6	2	0	4	7:12	4
Radnički	6	2	0	4	5:16	4
BSK	6	1	1	4	5:12	3

VISOKI ZMAGI ljubljanskih ligašev

Odred : Rudar 5:2 (5:1)

V včerajšnji tekmi sta se srečali moštvi Odreda in trboveljskega Rudarja, pri čemer se je Odred zadovoljivo izkazal, zlasti v prvem polčasu. Njegov napad je funkcioniral brezhibno in si je zagotovil odločno zmago. Kot strelec se je zelo izkazal Virant, ki je dosegel 3 gole, vse gole v korist domačega moštva pa je »pripravil« tokrat zelo razpoloženi Hočevar. V drugem polčasu je bila igra precej nezanimiva.

Ljubljana : Orient 9:1 (4:0)

Danes so se predstavili ljubljanskemu občinstvu nogometaši reškega Orienta, ki pa pravzaprav niso predstavljali nobene ovire za moštvo Ljubljane. Ljubljančani so jim namreč kljub dokaj ležerni igri, krepko »pretipali obisti«, glavni delež za visok poraz pa nosita oba vratarja gostov. Ljubljana je nastopila v precej pomlajeni postavi, predvsem v napadu.

Zvezna moška košarkarska liga

MLADOST sploh ni bila nevaren nasprotnik...

...vendar tudi Ljubljana ni v formi

Ljubljana, 2. sept. Ljubljani je že šlo za nohte. Dva poraza, drug za drugim, sta ji omajala trdna tla na sredini lestvice. Zato je bila tekma z Mladostjo odločilnega pomena.

Ljubljana : Mladost 76:54 (38:36)

Šele zadnje minute so prinesle domačinom tolikšno prednost, da se je odvalil kamen od srca maloštevilnim gledalcem in tehničnemu vodstvu. Na dlani je, da Ljubljana ni v formi. Posamezniki so sicer tudi danes mojstri (Šerbec, Kumer), so pa tudi nekateri (Brumen, Kapelj, Zupančič), ki že nekaj časa ne morejo razviti svoje sposobnosti do takšne mere, ki je običajno navdušila. Taktičnih odlik pravzaprav ne vidimo več, kar je velika pomanjkljivost moštva. Vzemimo za primer prav tekmo z Mladostjo. Ljubljana je 3 minute pred koncem prvega polčasa vodila s 13 koši razlike. Človek bi pričakoval, da bo tehnično vodstvo svetovalo moštvu, naj žogo zadržuje in tako do konca polčasa obdrži dragoceno prednost. Toda to se ni zgodilo in rezultat ob polčasu je vlil igralcem precejšnjo mero slabega razpoloženja. Nasprotno pa je Ljubljana, očividno po nasvetu tehničnega vodje, zadrževala žogo v II. polčasu, ko je imela minimalno prednost 4 točk, kar še zdaleč ni ustrezalo pravilni taktiki včerajšnjega srečanja. Tudi menjave igralcev po našem mnenju niso bile vedno posrečeno izbrane. Skoraj je minila tekma, da se je na igrišču pojavila petorka, ki je bila kos svoji nalogi. To je pomanjkljivost tehničnega vodstva oziroma trenerja, ki mora vendarle poznati svoje igralce, kaj lahko nudijo ob vsaki priložnosti. In igralci? Precej napak je opaziti. Oprijela se jih je nekakšna negotovost, kar pa ne more biti nič drugega, kot posledica slabega treninga. Torej, več truda in temeljitega študija, pa bodo tudi rezultati razveseljivejši!

Zmaga Ljubljane je sicer zaslužena, ker Mladost sploh ni bila niti nevaren nasprotnik. Najboljši Ljubljančan je bil Šerbec, ki je bil odličen v obrambi in napadu. Sodila sta z avtoriteto Klojčnik in Steiner.

Mladost: Orlović, Blašković 11, Spiljak 11, Mijač 12, Brkljačić 10, Bjegović 6, Cerovac 2, Suljić 2.

Ljubljana: Brumen 9, Kapelj 21, Kumer 1, Šerbec 13, Zupančič 29, Vranič 1. *L. M.*

Lorger spet 14,4

Celje, 2. sept. — Atletsko društvo Kladivar je včeraj izvedlo atletski miting, na katerem so poleg domačih atletov nastopili tudi atleti »Partizana« Kočevja in Maribora. Vreme je bilo zelo vetrovno in je močno oviralo tekače. Največ zanimanja je bilo za Stanka Lorgerja. Do devete ovire je tekel Lorger odlično, tam pa je zrušil zapreko in izgubil dragocene desetinke sekund, toda potrdil je zopet, da je s časom 14,4 resen kandidat za olimpijske igre v Melbourneu.

Tehnični rezultati — 110 m ovire: 1. Lorger (K) 14,4, 2. Kovač (K) 15,6, 3. Zupančič (K) 15,7; **100 m** 1. Lorger (K) 10,8, 2. Lešek (K) 11,6, 3. Kovač (K) 11,6; **1500 m:** 1. Važič (K) 4:00,0, 2. Gajšek (K) 4:00,0, 3. Kralj (K) 4:13,2; **200 m:** 1. Lorger 22,2, 2. Vučer (K) 23,9; **400 m:** 1. Zupančič (K) 50,8, 2. Kopitar 51,0, 3. Kralj 51,8, 4. Cajhen 51,9, (vsi K); **met kopja:** 1. Kopitar J. (K) 58,02, 2. Rojc (K) 55,18, 3. Kač (K) 53,44; **daljina:** 1. Torkar (Kočevje) 6,52, 2. Gogič (K) 6,26, 3. Urbajs (K) 6,13; **met diska:** 1. Peterka (K) 45,20; **met krogle:** — 1. Čihal (Kočevje) 12,74, 2 Polutnik (K) 12,63; **skok s palico:** 1. Vehovar (K) 3,60, 2. Adamič (Koč) 3,50; **višina:** 1. Pucelj (Koč) 1,70, 2. Činal (Koč) 1,65.

Ženske — 80 m ovire: 1. Ostružka (B) 12,5, 2. Ocvirk (K) 13,9; **100 m:** 1 Šikovec (K) 13,3, 2. Slamnik (K) 13,4; **200 m:** 1. Slamnik (K) 27,1, 2. Šikovec 27, 2; **met kopja:** 1. Ocvirk 32,75, 2. Škodnik (K) 31,95; **daljina:** 1. Rečnik 4,80, 2. Jager 4,57, 3. Leban 4,25 (vse Kl); **met diska:** 1. Celešnik (K) 42,86, 2. Kač (K) 37,78; **višina:** 1. Belaj (K) 132, 2. Železnik (K) 128.

C. zvezda : Montažno 69:58 (33:32)
Partizan : Radnički 81:44 (42:22)
Lokomotiva : Proleter 59:59
Svoboda : Olimpija 46:46

Proleter	12	10	1	1	854:688	21
Partizan	12	8	2	2	838:725	18
Crv. zvezda	12	7	2	3	809:757	16
Olimpija	*12*	*6*	*2*	*4*	*718:674*	*14*
Montažno	12	6	0	6	794:776	12
Ljubljana	*12*	*4*	*3*	*5*	*765:743*	*11*
Lokomotiva	12	5	1	6	776:829	11
Sloboda	12	4	1	7	883:621	9
Mladost	12	2	3	7	726:823	7
Radnički	12	0	1	11	683:886	1

Svetovno odbojkarsko prvenstvo

ČSR : JUGOSLAVIJA 3:1

ŽE TRETJIČ ZAPOREDOMA MESSINA

Letošnje svetovno kolesarsko prvenstvo v Kopenhagnu se bliža koncu. Kot ena zadnjih disciplin je bil na sporedu finale zasledovalne vožnje profesionalcev na 5000 m. V finalu sta se pomerila Italijan Messina, ki je v polfinalu izločil Švicarja Strehlerja in Francoz Anquetil z zmago nad Dancem Nielsenom. Borba v finalu je bila huda, končno pa je bil Italijan hitrejši in je že tretje leto zaporedoma osvojil svetovno prvenstvo. V borbi za tretje mesto je Nielsen premagal Strehlerja.

V DOMAČIH VODAH — PRAZNIH ROK

(Nadaljevanje s 1. str.)

ki ga je malokdo pričakoval. 200 metrov pred ciljem je češka posadka odločno prešla v vodstvo in dosegla največji uspeh — zlato medaljo v najzanimivejši disciplini. Ta zmaga je za češke veslače velik uspeh. Na letošnjem prvenstvu so nastopili v finalu z dvema čolnoma ter osvojili eno zlato in eno bronasto medaljo. Gledalci so toplo pozdravili uspeh ekipe in z navdušenim ploskanjem sprejeli podelitev največjega priznanja iz rok predsednika FISA.

Ob zaključku so še odigrali jugoslovansko državno himno, spustili zastave in s tem je bilo zaključeno letošnje 46. evropsko veslaško prvenstvo za moške.

Marjan Gogala