



STATISTIČNI URAD REPUBLIKE SLOVENIJE

ISSN 0352-0226

ISBN 961-239-002-9

LETNI PREGLED GRADBENIŠTVA 2000

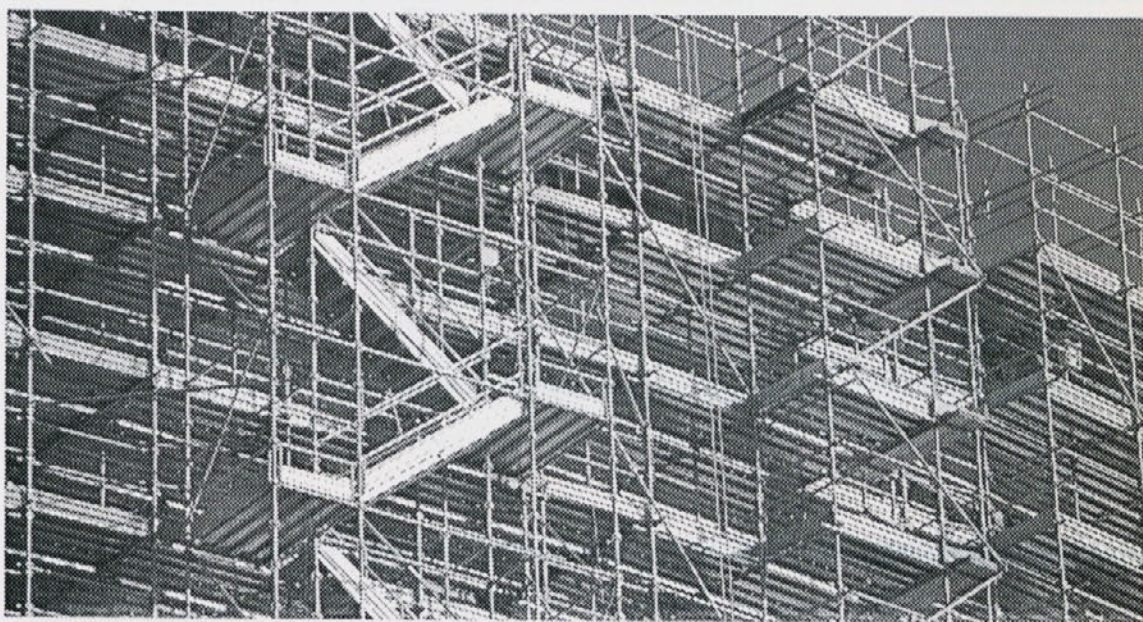

št. 790 | Ljubljana, 2003

REZULTATI RAZISKOVANJ



19 GRADBENIŠTVO

LETNI PREGLED GRADBENIŠTVA 2000



Statistični urad Republike Slovenije
Ljubljana, 2003

ISSN 0352-0226
ISBN 961-239-002-9

št. 790 | Ljubljana, 2003

REZULTATI RAZISKOVANJ

AVTORJA

Rada Vujasin
Janez Rebec

CIP - Kataložni zapis o publikaciji
Narodna in univerzitetna knjižnica, Ljubljana

69(497.4)"2000"
311:69(497.4)

VUJASIN, Rada

Letni pregled gradbeništva 2000 / [avtorja Rada Vujasin, Janez Rebec]. - Ljubljana : Statistični urad Republike Slovenije, 2003. - (Rezultati raziskovanj / Statistični urad Republike Slovenije, ISSN 0352-0226 ; št. 790. 19. Gradbeništvo)

ISBN 961-239-002-9
1. Gl. stv. nasl. 2. Rebec, Janez
122616832

Izdaja, založba in tisk Statistični urad Republike Slovenije, Ljubljana, Vožarski pot 12 - **Uporaba podatkov dovoljena z navedbo vira** - Odgovarja generalni direktor Tomaž Banovec - Urednica zbirke Rezultati raziskovanj Avgušтина Kuhar de Domizzio - Lektorica Joža Lakovič - Tehnični urednik Anton Rojc - Naslovnica foto Kodia - Računalniški prelom Janja Garvas - Tiskano v 95 izvodih - Informacije posreduje Informacijsko središče, tel.: (01) 241 51 04 - El. pošta: indok.surs@gov.si

UVOD

Rezultati raziskovanj (RR) so zbirka Statističnega urada Republike Slovenije, ki celovito prikazuje rezultate posameznega raziskovanja ali skupine sorodnih raziskovanj. Med statističnimi publikacijami, v katerih Urad posreduje uporabnikom rezultate statističnih raziskovanj, so RR s vsebinsko bogatim in podrobnim prikazom podatkov za uporabnike najizčrpnější vir informacij s posameznih področij statistike.

V preteklosti je zbirka izhajala pod različnimi naslovi: Statistično gradivo, Interna publikacija, Statistična dokumentacija, Statistično poročilo. Od 1976. leta so RR-i oštevilčeni, v njih pa boste našli najpomembnejša pojasnila in tabelarne pregledne.

Rezultati raziskovanj s področja gradbeništva vsebujejo podatke o vrednosti opravljenih del na gradbenih objektih visoke in nizke gradnje, podatke o stanovanjskih in nestanovanjskih stavbah, o gradbenih delih in projektantskih storitvah gradbenih organizacij v tujini, indekse gradbenih stroškov za stanovanjske tipске stavbe, podatke o porabljenem gradbenem materialu, o cenah za dokončana stanovanja v večstanovanjskih stavbah, podatke o številu stavb, gradbeni velikosti in vrednosti opravljenih del na stavbah, ki so jih gradili občani v lastni režiji, podatke o dokončanih in nedokončanih stanovanjih, stanovanjskem skladu ter podatke o gradbeni dejavnosti za visoko gradnjo na osnovi gradbenih in uporabnih dovoljenj, ki jih je izdal upravni organ. Podatki so rezultati statističnih raziskovanj, s katerimi Urad mesečno, četrtletno, polletno in letno spremlja gradbeno dejavnost.

Definicije so vzete iz zakonodaje, ki je bila veljavna v času, na katerega se podatki nanašajo oziroma v času zajema podatkov.

Podatki s področja gradbeništva so sproti objavljeni v Statističnih informacijah in Mesečnem statističnem pregledu.

Tomaž Banovec,
generálni direktor

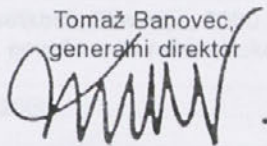

4	STANOVANJSKE STAVBE IN STANOVANJA	
4.1	Gradnja stanovanj - Slovenci, 1979-2000	18
4.2	Dokončana stanovanjska stavba po nadstropju, različna uporabnam gradbenem materialu in različni ceni stavbe - Slovenci, 1979-2000	16
4.3	Dokončani stanovanjski stavbe po številu stanovanj in gradbeni velikosti - Slovenci, 1979-2000	18
4.4	Dokončana stanovanja po letu zaključitve, področja in kategorije - Slovenci, 1979-2000	16
4.5	Število dokončanih stanovanj po površini in številu sob - Slovenci, 1979-2000	18
4.6	Stanovanjski sklad - Slovenci, 1979-2000	18
4.7	Dokončana in nedokončana stanovanja v stanovanjskih in nestanovanjskih stavbah - Slovenci, 2000	20
4.8	Zanimanje za stanovanjskega sklada - Slovenci, 1990-2000	20
4.9	Stanovanjski sklad - Slovenci po kategorijah z Avspajevani in s pomočnimi sredstvi, po občini - Slovenci, 31. 12. 2000	22
4.10	Stanovanjski sklad - Slovenci po letu zaključitve po občini - Slovenci, 31. 12. 2000	22
4.11	Stanovanjski sklad - Slovenci po številu sob in kategoriji opremljenosti po občini - Slovenci, 31. 12. 2000	28
4.12	Stanovanjski sklad - Slovenci po letu zaključitve in centralnem ogrevanju po statističnih regijah - Slovenci, 31. 12. 2000	30
	GRADBENA DEJAVNOST PODJETIJ V SLOVENIJE V TUJINI	
1	Vrednost opravljenih del - Slovenci v tujini - skupaj, 1985-2000	31
2	Projektantske storitve - Slovenci v tujini - skupaj, 1985-2000	32
	CENE NOVIH STANOVANJ, KI SO JIH ZORAO LA PODJETJA IN DRUGE ORGANIZACIJE, SLOVENIJA	
1	Cena novih stanovanj, Slovenci, 1985-2000	33
2	Cena novih stanovanj po občini - Slovenci, 2000	33
	INDEKSI GRADBENIH STROŠKOV, SLOVENIJA	
1	Indeksi gradbenih stroškov za 1-mi in 2-gradbeniško tipsko stanovanjsko stavbo, Slovenci, september 2000	33
	PORABLJEN GRADBENI IN POSODENI MATERIAL, SLOVENIJA	
1	Porabljeni gradbeni materiali po vrsti, količini in vrednosti (bruto cena), Slovenci, 2000	34

VSEBINA

UVOD	3
METODOLOŠKA POJASNILA	7
1. PREGLED RAZVOJA GRADBENIŠTVA, SLOVENIJA, 1970–2000	9
2. VREDNOST OPRAVLJENIH GRADBENIH DEL V SLOVENIJI	9
2.1 Število objektov v gradnji in vrednost opravljenih gradbenih del (tekoče cene), Slovenija, 1985–2000	9
2.2 Vrednost opravljenih gradbenih del (tekoče cene) po namembnosti objektov, investitor pravna oseba, Slovenija, 1985–2000	10
2.3 Gradbena dejavnost izvajalcev gradbenih del na vseh objektih v gradnji po vrsti del, namembnosti objektov in investitorju, Slovenija, 2000	11
2.4 Vrednost opravljenih gradbenih del (tekoče cene) po področjih dejavnosti izvajalca in namembnosti objektov, Slovenija, 2000	13
3. STAVBE	
3.1 Graditev vseh stavb po vrsti, njihova gradbena velikost in stanovanja v njih, Slovenija, 2000	14
3.2 Graditev stavb po vrsti, njihova gradbena velikost in stanovanja v njih, investitor fizična oseba, Slovenija, 2000	14
3.3 Graditev stavb po vrsti, njihova gradbena velikost in stanovanja v njih, investitor pravna oseba, Slovenija, 2000	15
4. STANOVANJSKE STAVBE IN STANOVANJA	
4.1 Graditev stanovanj v Sloveniji, 1979–2000	15
4.2 Dokončane stanovanjske stavbe po nadstropjih, pretežno uporabljenem gradbenem materialu in napeljavah centralnega ogrevanja ter plina, Slovenija, 2000	16
4.3 Dokončane stanovanjske stavbe po številu stanovanj in gradbeni velikosti, Slovenija, 2000	18
4.4 Dokončana stanovanja po legi v stavbi, pridobljena z novogradnjo, povečavo ali rekonstrukcijo – prenovo v stanovanjskih in nestanovanjskih stavbah, Slovenija, 2000	18
4.5 Število dokončanih stanovanj po površini in številu sob, Slovenija, 2000	19
4.6 Stanovanja v novih stanovanjskih stavbah, Slovenija, 2000	19
4.7 Dokončana in nedokončana stanovanja v stanovanjskih in nestanovanjskih stavbah, Slovenija, 2000	20
4.8 Zmanjšanje stanovanjskega sklada, Slovenija, 1990–2000	20
4.9 Stanovanjski sklad, stanovanja po opremljenosti z napeljavami in s pomožnimi prostori, po občinah Slovenije, 31. 12. 2000	22
4.10 Stanovanjski sklad, stanovanja po letu zgraditve po občinah Slovenije, 31. 12. 2000	25
4.11 Stanovanjski sklad, stanovanja po številu sob in koristni površini po občinah Slovenije, 31. 12. 2000	28
4.12 Stanovanjski sklad, stanovanja po letu zgraditve in centralnem ogrevanju po statističnih regijah Slovenije, 31. 12. 2000	30
5. GRADBENA DEJAVNOST PODJETIJ IZ SLOVENIJE V TUJINI	
5.1 Vrednost del in povprečno število delavcev v tujini – skupaj, 1985–2000	31
5.2 Projektantske storitve za tujino – skupaj, 1985–2000	32
6. CENE NOVIH STANOVANJ, KI SO JIH ZGRADILA PODJETJA IN DRUGE ORGANIZACIJE, SLOVENIJA	32
6.1 Cene novih stanovanj, Slovenija, 1985–2000 ¹⁾	33
6.2 Cene novih stanovanj po občinah, Slovenija 2000 ¹⁾	33
7. INDEKSI GRADBENIH STROŠKOV, SLOVENIJA	
7.1 Indeksi gradbenih stroškov za šest- in dvanajstetažno tipsko stanovanjsko stavbo, Slovenija, september 2000	33
8. PORABLJENI GRADBENI IN POGONSKI MATERIAL, SLOVENIJA	
8.1 Porabljeni gradbeni material po vrstah, količini in vrednosti (tekoče cene), Slovenija, 2000	34

9.	DOVOLJENJE ZA GRADNJO STAVBE	
9.1	Stanovanjske in nestanovanjske stavbe, Slovenija, 1.–4. četrtletje 2000	36
9.2	Stanovanja v stanovanjskih in nestanovanjskih stavbah, Slovenija, 1.–4. četrtletje 2000	
9.3	Število stavb, njihova gradbena velikost in stanovanja v njih po vrsti stavbe in vrsti investitorja, Slovenija, 2000	37
9.4	Površina in prostornina novih stavb ter njihova opremljenost s centralnim ogrevanjem po nadstropjih, Slovenija, 2000	39
9.5	Stanovanja za stalno bivanje po številu sob in napeljavah po vrsti stavbe in vrsti investitorja, Slovenija, 2000	39
9.6	Stanovanjske in nestanovanjske stavbe, njihova gradbena velikost in stanovanja v njih po statističnih regijah Slovenije, 2000	40
9.7	Stavbe po vrsti del in v njih predvidena stanovanja po upravnih enotah Slovenije, 2000	40
9.8	Stavbe po vrsti del in v njih predvidena stanovanja po občinah Slovenije, 2000	42
1.10.	UPORABNO DOVOLJENJE ZA STAVBO	
10.1	Stanovanjske in nestanovanjske stavbe, Slovenija, 1.–4. četrtletje 2000	45
10.2	Stanovanja v stanovanjskih in nestanovanjskih stavbah, Slovenija, 1.–4. četrtletje 2000	45
10.3	Število stavb, njihova gradbena velikost in stanovanja v njih po vrsti stavbe in vrsti investitorja, Slovenija, 2000	45
10.4	Površina in prostornina novih stavb ter njihova opremljenost s centralnim ogrevanjem po nadstropjih, Slovenija, 2000	47
10.5	Stanovanja za stalno bivanje po številu sob in napeljavah po vrsti stavbe in vrsti investitorja, Slovenija, 2000	47
10.6	Stanovanjske in nestanovanjske stavbe, njihova gradbena velikost in stanovanja v njih, po statističnih regijah Slovenije, 2000	48
10.7	Stavbe po vrsti del in v njih predvidena stanovanja po upravnih enotah Slovenije, 2000	48
10.8	Stavbe po vrsti del in v njih predvidena stanovanja po občinah Slovenije, 2000	50

METODOLOŠKA POJASNILA

Viri in metode zbiranja podatkov

Podatke o gradbeništvu zbiramo na podlagi statističnih vprašalnikov. To so:

Letno poročilo o gradbenem objektu,
Letno poročilo o graditvi stavb v režiji individualnih lastnikov,
Poročilo o dovoljenju za gradnjo stavbe,
Poročilo o uporabnem dovoljenju stavbe,
Poročilo o dovoljenju za rušitev ali spremembi namembnosti stanovanja,
Trimesečno poročilo o izvajanju gradbenih del v tujini ter storitvah projektiranja, inženiringa in tehničnega svetovanja pri graditvi objektov v tujini,
Polletno poročilo o cenah novih stanovanj,
Polletno poročilo o gibanju gradbenih stroškov ter
Letno poročilo o porabi gradbenega in pogonskega materiala.

Podatke o razvoju gradbeništvu (tabela 1.), o stanju in rezultatih dela gradbenih podjetij in organizacij ter o organizaciji in strukturi gradbeništvu pridobimo iz podatkov o zaključnih računih (Agencije RS za plačilni promet), iz podatkov Republiške uprave za javne prihodke, s statističnim vprašalnikom Mesečno poročilo o izvajanju gradbene dejavnosti v državi in s statističnimi vprašalniki letnih raziskovanj.

Zajetje

Z vprašalnikom Letno poročilo o gradbenem objektu so v statistično opazovanje zajeti objekti **visoke in nizke gradnje**, na katerih so gradbena podjetja in organizacije opravljali gradbena dela, in sicer pri novogradnjah, povečavah, rekonstrukcijah – prenovah, velikih popravilih, rednem vzdrževanju in izboljšavah teh objektov. Z vprašalniki Graditev stavb v režiji individualnih lastnikov, Poročilo o dovoljenju za gradnjo stavbe in Poročilo o uporabnem dovoljenju stavbe, ki jih izpolnjuje in nam jih pošilja pristojni upravni organ na podlagi izdanih gradbenih dovoljenj, so v opazovanje zajeti objekti visoke gradnje.

Razvrščanje gradbenih objektov na visoko in nizko gradnjo in v okviru teh na vrste objektov opredeljuje Klasifikacija gradbenih objektov (CC), ki jo je Statistični urad RS izdal kot metodološko gradivo. S to klasifikacijo smo od leta 1998 nadomestili Nomenklaturo gradbenih objektov in del. Podatki v tabelah s časovnimi vrstami so vsebinsko usklajeni s Klasifikacijo gradbenih objektov (CC).

Podatke o **stanovanjski gradnji** zberemo z vprašalniki Letno poročilo o gradbenem objektu, Graditev stavb v režiji individualnih lastnikov, Poročilo o dovoljenju za gradnjo stavbe in Poročilo o uporabnem dovoljenju stavbe, in sicer o vsaki stavbi, v kateri je stanovanje in na kateri so bila v tekočem letu izvedena gradbena, obrtniška in/ali inštalacijska dela. Upoštevana so vsa stanovanja v novih stavbah (stanovanjskih in nestanovanjskih), v prizidkih k starim stavbam (povečava) in stanovanja, pridobljena z rekonstrukcijo – prenovo drugih prostorov. V številu stanovanj so zajeta stanovanja za stalno bivanje, stanovanja za občasno bivanje (npr. počitniška stanovanja) in stanovanja v skupinskih stanovanjskih stavbah (npr. domovi za ostarele, študente, delavce itd.).

Podatke o **gradbeni dejavnosti v tujini** nam sporočajo podjetja in druge organizacije, ki opravljajo gradbena, obrtniška, inštalacijska in montažna dela ter projektantske, inženiring in svetovalne storitve za tujino.

Polletno poročilo o cenah novih stanovanj zajema **cene dokončanih stanovanj**, ki so jih gradili gradbena podjetja in druge organizacije.

Podatke o gibanju stroškov gradnje posredujejo izbrana podjetja in organizacije, ki izvajajo eno ali več tipskih del pri stanovanjski gradnji.

Z vprašalnikom Letno poročilo o **porabi gradbenega in pogonskega materiala** so v opazovanje zajete gradbene in druge delovne organizacije, ki so upoštewane tudi v podatkih Letno poročilo o gradbenem objektu.

Poročilo o **rušitvah in drugih spremembah stanovanjskega sklada** zajema vsako podrti stavbo, v kateri je bilo vsaj eno stanovanje. Niso upoštewane stavbe brez stanovanj, stavbe, ki so se uporabljale samo med sezonskimi deli, stavbe za skupinska stanovanja (internati, domovi, samski hoteli, barake ipd.) in zasilno naseljeni prostori (lope, garaže ipd.).

Podatek o skupnem **stanovanjskem skladu** obsega podatke o stanovanjih (glej definicijo), zbrane ob popisu prebivalstva, gospodinjstev, stanovanj in kmečkih gospodarstev 31. 3. 1991. Ker so k tem prišteta tudi po popisu 1991 zgrajena stanovanja, so tako zajeta vsa stanovanja na območju Republike Slovenije, namenjena za stalno bivanje, ne glede na to, ali so bila ob omenjenem popisu naseljena ali ne. V stanovanjskem skladu niso upoštevana stanovanja, ki se uporabljajo samo občasno za počitek ali rekreacijo ali med sezonskimi deli v kmetijstvu. Prav tako niso upoštevani zasilno naseljeni prostori (poslovni prostori, barake, kleti, podstrešja itd.) ter skupinska stanovanja (domovi, internati itd.). Praviloma so upoštevana samo dokončana stanovanja, v katerih so bila opravljena vsa gradbena, inštalacijska in obrtniška dela. Izjemoma so bila ob omenjenem popisu zajeta tudi nedokončana stanovanja, če jih je gospodinjstvo že uporabljalo za stalno bivanje, vendar le tisti del objekta, ki se je uporabljal za stanovanje, ne glede na to, do katere stopnje je bil zgrajen.

Podatki o stanovanjih, zbrani s Popisom prebivalstva, gospodinjstev, stanovanj in kmečkih gospodarstev v Republiki Sloveniji 1991, so objavljeni v Statističnem letopisu Republike Slovenije 1994 v poglavju Pregled po občinah.

Definicije in pojasnila

Gradbeni objekt je vsaka podzemna ali nadzemna zgradba, ki je v gradbenem pomenu celota z vnaprej določenim namenom, vezana na določen prostor. Podkategorije objektov opredeljuje Klasifikacija gradbenih objektov (Metodološko gradivo št. 3/99).

Novogradnja je na novo zgrajen objekt, zgrajen na mestu, kjer je že stal objekt, pa je bil porušen, ali na mestu, kjer pred gradnjo ni bilo drugega objekta. Za novogradnjo se šteje tudi povečava objekta v vodoravni ali v navpični smeri.

Rekonstrukcije - prenove so gradbena dela, s katerimi se spremenita konstrukcija in namen objekta.

Velika popravila so gradbena dela, s katerimi se obnovijo dotrajani deli stavb in drugih objektov. Razporeditev prostorov, konstrukcijski sistem in namen objekta ostanejo s tem nespremenjeni.

Dela rednega vzdrževanja in izboljšave so manjša gradbena dela, katerih izvedba je potrebna za normalno uporabo gradbenega objekta.

Vrednost opravljenih del zajame vrednost dela, ki je bilo opravljeno v obdobju poročanja, ne glede na to ali je delo že plačano ali ne; izražena je v tekočih cenah, brez davka. Vključuje tudi vrednost vgrajenega materiala in opreme ter vsa obrtniška in/ali inštalacijska dela, ne zajema pa stroškov nabave zemljišča, komunalnega opremljanja, stroškov selitev in najemnin za čas nadomestne gradnje, projektnih storitev in stroškov notranje opreme stavbe. Vrednost opravljenih del na objektih, ki so jih gradila podjetja, temelji na končnih letnih obračunskih stanjih, vrednost del na objektih, ki so jih gradili občani v lastni režiji, pa je ocenjena.

Pri **vrednosti pogodb za dela v tujini** so zajete vse pogodbe, ki so jih sklenili podjetja ali druge organizacije neposredno ali

prek poslovnih združenj oziroma za te posle specializiranih organizacij.

Vrednost opravljenih del na gradbenih objektih v tujini zajema skupno vrednost del ter porabljenega materiala in vgrajene opreme, ne glede na to, od kod oboje izvira.

Gradbeno dovoljenje za stavbo je dovoljenje za gradnjo določene stavbe, ki ga investitorju izda upravni organ.

Gradbeno uporabno dovoljenje za stavbo je dovoljenje za uporabo določene stavbe, ki ga investitorju izda upravni organ na osnovi opravljenega tehničnega pregleda.

Objekti visoke gradnje ali stavbe so zgradbe s streho, ki se lahko uporabljajo kot samostojne enote; zgrajene so kot trajni objekti, vanje lahko osebe vstopajo in so primerne ali namenjene za zaščito ljudi, živali ali stvari.

Objekti nizke gradnje ali gradbeni inženirski objekti so vsi gradbeni objekti, ki niso uvrščeni k stavbam: železnice, ceste, mostovi, avtoceste, letališke steze, jezovi itd.

Stanovanjske stavbe so zgradbe, od katerih se vsaj polovica skupne površine stavbe uporablja za stanovanjske namene. Če se za stanovanjske namene uporablja manj kot polovica skupne površine stavbe, se ta uvrsti k nestanovanjskim stavbam, in sicer po namembnosti, za katero je zasnovana.

Nestanovanjske stavbe so zgradbe, ki se v glavnem uporabljajo ali so pretežno namenjene za nestanovanjske namene. Če se vsaj polovica skupne površine stavbe uporablja v stanovanjske namene, se stavba uvrsti k stanovanjskim stavbam.

Površina stavbe obsega vsoto površin vseh etaž stavbe, ki jo določa veljavni tehnični predpis.

Prostornina stavbe obsega vsoto prostornin vseh etaž stavbe, ki jo določa veljavni tehnični predpis.

Stanovanje je vsaka gradbeno povezana celota, ki je namenjena za stanovanje in ima eno ali več sob z ustreznimi pomožnimi prostori (kuhinja, shramba, predsoba, kopalnica, stranišče) ali je brez njih ter ima vsaj en poseben vhod. Ločimo stanovanja za stalno bivanje, stanovanja za občasno bivanje (npr. počitniška bivanja) in stanovanja v skupinskih stanovanjskih stavbah (npr. domovi za ostarele, študente, delavce itd.)

Stanovanja so razvrščena po številu sob. **Soba** je prostor, ki je s stalnimi stenami ločen od drugih stanovanjskih prostorov, ima neposredno dnevno svetlobo in meri najmanj 6 m². Kuhinja ni všteta v število sob.

Pri **enosobnih stanovanjih** so prikazane posebne sobe, garsonjere in enosobna stanovanja. Posebna soba je stanovanje s sobo brez kuhinje in kopalnice. Lahko ima predsobo, stranišče ali shrambo, vendar uporabna površina teh pomožnih prostorov obsega manj kot 6 m². Garsonjera je stanovanje z eno sobo, s kopalnico in predsobo, z majhno kuhinjo (do 4 m²) ali je brez nje. Enosobno ali večsobno stanovanje ima eno ali več sob, kuhinjo (ali pa ne) in druge pomožne prostore, katerih uporabna površina je večja kot 6 m².

V **površini stanovanja** je upoštevana uporabna površina sob, kuhinje in drugih pomožnih prostorov, površine balkonov, teras in verand ter površina pod vgrajenimi omarami. Površine podstrešja (neprimerne za bivanje) in skupnih prostorov v večstanovanjskih stavbah niso upoštewane. Površine posameznih delov stanovanja so izračunane po veljavnem tehničnem predpisu.

Nedokončano stanovanje oz. stanovanje v gradnji ob koncu leta je stanovanje, ki je z načrtom predvideno v posamezni stavbi in bo dokončano v prihodnjih letih.

Dokončano stanovanje je stanovanje, v katerem so v vseh prostorih opravljena z načrtom predvidena gradbena, obrtniška in inštalacijska dela.

Centralno ogrevanje štejemo, da je v stavbi in/ali stanovanju, ko so z načrtom predvidene ustrezne napeljave, ne glede na to, ali ima stavba lastno kurilnico ali je priključena na daljinsko ogrevanje.

Plin štejemo, da je v stavbi in/ali stanovanju, ko so z načrtom predvidene ustrezne napeljave.

Investitor

Pravna oseba so gospodarske družbe, zavodi, društva, organi in organizacije, ki z vpisom v pristojni konstitutivni register, ustrezno evidenco ali ustreznimi razvidi ali z zakonom pridobijo status (lastnost) pravne osebe.

Fizična oseba so posamezniki in samostojni podjetniki posamezniki.

Statistične publikacije

Popis temeljnih podatkov stanovanjskega fonda in zgradb LRS za leto 1949.

Gradnje za leto 1949.

Letni pregled gradbeništva, investicij za leto 1950.

Pregled gradbene in investicijske dejavnosti 1951.

Popis temeljnih podatkov stanovanjskega fonda in zgradb LRS za leto 1949.

Predhodni rezultati širokega popisa stavb, stanovanja in poslovnih prostorov po popisu oktobra in decembra 1949.

Popis stavb, stanovanj in poslovnih prostorov, 15. maj 1950 po KLO (96 zvezkov).

Stanovanja po mestih in naseljih mestnega značaja po popisu stanovanj, 31. III. 1961, št. 22.

Popis prebivalstva, gospodinjstev in stanovanj v SR Sloveniji, 31. 3. 1981, št. 228, 229 in 282.

Popis prebivalstva, gospodinjstev in stanovanj v Republiki Sloveniji, 31. 3. 1991, 1994, št. 617.

Letni pregled gradbeništva, investicij in komunalne dejavnosti 1952.

Statistično gradivo 1963 št. 20; 1964 št. 17; 1965 št. 23; 1966 št. 11; 1967 št. 18; 1968 št. 15.

Rezultati raziskovanj št. : 13, 15, 17, 18, 19, 74, 134, 145, 171, 220, 272, 301, 357, 396, 436, 476, 530, 556, 598, 621, 660, 728, 751, 769

Statistični podatki po občinah 1959, zv. III; 1960, zv. III; 1961, zv. III; 1962, zv. III; 1963, zv. VI; 1964, zv. IX; 1965, zv. VI; 1966, zv. VII; 1967, zv. VI; 1969, zv. XI; 1970, zv. IX; 1971, zv. X; 1972, zv. XI; 1974, zv. XII; 1975, zv. III; 1976, zv. XVI; 1978, zv. I; 1979, zv. XII; 1979, zv. XXIV; 1981, zv. I; 1981, zv. XVII; 1982, zv. I; 1983, zv. I; 1984, zv. X; 1985, št. 8, 1986, št. 6; 1987, št. 13; 1989, št. 7, 25; 1991, št. 3; 1992, št. 5; 1993, št. 8; 1994, št. 10; 1995, št. 7; 1996, št. 3.

1. PREGLED RAZVOJA GRADBENIŠTVA, SLOVENIJA, 1970-2000

	Število podjetij in drugih organizacij	Zaposlene osebe ¹⁾	Verižni indeks opravljenih ur	Vrednost opravljenih del ²⁾		
				skupaj	visoka gradnja ³⁾	nizka gradnja ³⁾
				mio SIT ⁴⁾		
1970	109	44110	109,0	0,5	0,4	0,1
1971	113	46595	96,0	0,6	0,5	0,1
1972	118	47420	96,3	0,7	0,5	0,2
1973	119	47604	103,9	0,8	0,6	0,2
1974	135	50740	110,1	1,2	1,0	0,2
1975	252	57288	108,9	1,7	1,3	0,4
1976	352	70470	96,9	1,9	1,5	0,4
1977	348	74676	103,6	2,2	1,7	0,5
1978	372	74799	105,3	2,9	2,2	0,7
1979	384	76471	106,0	4,0	2,8	1,2
1980	389	76261	96,1	5,3	3,5	1,8
1981	388	73089	89,9	6,3	4,7	1,6
1982	369	69936	87,9	6,9	5,0	1,9
1983	354	67309	95,7	7,4	5,6	1,8
1984	348	67761	101,6	12,4	9,1	3,3
1985	348	68813	97,1	22,5	16,2	6,3
1986	342	66772	101,0	50,1	37,5	12,6
1987	330	65610	99,4	108,6	78,2	30,4
1988	308	63270	102,9	330,6	221,5	109,1
1989	294	62163	110,5	3656,0	2588,5	1067,5
1990	456	57508	85,4	20969,1	13687,0	7282,1
1991	734	48314	74,3	34420,3	21340,3	13080,0
1992	1080	38618	88,7	90352,1	59783,9	30568,2
1993	1532	31722	81,8	108499,9	69815,1	38684,8
1994	1655	31946	99,9	142363,1	88723,0	53640,1
1995	1857	34121	100,9	195995,9	132354,3	63641,6
1996	2013	34826	97,5	263183,7	162900,8	100282,9
1997	2180	36475	94,8	306921,8	199143,7	107778,1
1998	2306	36340	113,8	361529,5	246968,6	114560,9
1999	2483	39753	111,9	421879,3	280420,2	141459,1
2000	2608	40841	97,3	452873,8	298335,7	154538,1

1) Letno povprečje.

2) Tekoče cene.

3) Po Klasifikaciji gradbenih objektov (CC).

4) Do leta 1990 dinarji.

2. VREDNOST OPRAVLJENIH GRADBENIH DEL V SLOVENIJI

2.1 Število objektov v gradnji in vrednost opravljenih gradbenih del (tekoče cene), Slovenija, 1985-2000

	Število objektov v gradnji			Vrednost opravljenih gradbenih del		
	skupaj	novogradnja in povečava	investitor fizična osba	skupaj	novogradnja in povečava	investitor fizična osba
	mio SIT ¹⁾					
1985	48612	40434	36483	22,5	15,9	4,3
1986	48254	40601	37056	50,1	35,4	11,7
1987	47460	38963	35488	108,6	75,9	20,2
1988	48552	38862	35464	330,6	230,8	85,3
1989	45658	37237	33975	3662,6	2573,8	1102,6
1990	43657	36052	34020	20969,1	14928,3	5587,9
1991	42096	34081	32378	34420,2	24216,7	11447,9
1992	40073	32848	30700	90352,3	57695,1	22899,0
1993	40446	31503	29737	108499,9	66180,4	31189,0
1994	34716	28607	26785	142362,8	86517,4	41733,0
1995	33174	27004	25253	195995,5	138905,0	79315,0
1996	33074	26829	24836	263183,7	182638,9	90423,0
1997	34475	25225	23006	306921,8	213355,6	112416,0
1998	41785*	26358*	26033	361529,5	259307,1*	152471,7
1999	45782	26779	26059	421879,3	296752,0	158599,9
2000	41832	25888	22574	452873,8	320646,3	166975,2

1) Do leta 1990 dinarji.

2.2 Vrednost opravljenih gradbenih del (tekoče cene) po namembnosti objektov, investitor pravna oseba, Slovenija, 1985-2000
mio SIT¹⁾

	Skupaj	Visoka gradnja			Nizka gradnja				
		skupaj	stano- vanjske stavbe	nestano- vanjske stavbe	skupaj	objekti prometne infra- strukture	cevovodi komuni- kacijski in električni vodi	kompleksni indu- strijski objekti	drugi objekti nizke gradnje
1985	18	12	2	10	6	5	1	0	0
1986	38	24	5	19	14	9	3	1	1
1987	88	57	12	45	31	24	5	1	1
1988	245	135	37	98	110	93	12	3	2
1989	2554	1499	503	996	1055	830	159	44	22
1990	15381	8057	1852	6205	7324	6031	1142	98	53
1991	22972	9893	2424	7469	13079	9535	2433	562	549
1992	67453	36638	8560	28078	30815	25197	4949	342	327
1993	77311	38626	6729	31897	38685	26918	9506	1844	417
1994	100630	46990	8510	38480	53640	37225	12846	1746	1823
1995	116680	53039	8699	44340	63641	47275	13071	1398	1897
1996	172761	72478	13424	59054	100283	78767	17484	1366	2666
1997	194506	86728	14006	72722	107778	77861	24758	1941	3218
1998	209057	98276	15462	82814	110781	74417	29391	3309	3664
1999	263279	122948	20002	102946	140331	102769	24321	7412	5829
2000	285898	134035	26696	107339	151863	112669	28060	5305	5829

1) Do leta 1990 dinarji.

2.3 Gradbena dejavnost izvajalcev gradbenih del na vseh objektih v gradnji po vrsti del, namembnosti objektov in investitorju, Slovenija, 2000

	Dokončani in nedokončani objekti					Vrednost opravljenih gradbenih del na vseh objektih				
	skupaj	novogradnja in povečava	rekonstrukcija - prenova številu	velika popravila	redno vzdrževanje in izboljšava	skupaj	novogradnja in povečava	rekonstrukcija - prenova tisoč SIT	velika popravila	redno vzdrževanje in izboljšava
Gradbeni objekti skupaj	23473	4342	2500	5934	10697	299824830	173500334	37780648	48184725	40359123
Objekti visoke gradnje	11725	1988	887	4108	4742	145286742	95021900	14878523	26975874	8410445
Stanovanjske stavbe	5785	864	280	2133	2508	35737732	26898236	1401551	4957315	2480630
enostanovanjske stavbe	3427	652	251	1110	1414	9313177	4818375	514311	2465282	1515209
dvostanovanjske stavbe	167	61	10	37	59	965145	468756	48233	336014	112142
tri- in večstanovanjske stavbe	2035	143	14	903	975	23221569	20183102	727929	1755841	554697
skupinske stanovanjske stavbe	156	8	5	83	60	2237841	1428003	111078	400178	298582
Nestanovanjske stavbe	5940	1124	607	1975	2234	109549010	68123664	13476972	22018559	5929815
hotelske stavbe	137	32	38	50	17	4304830	2253643	1143499	782346	125342
druge nastanitvene stavbe	53	17	7	17	12	1868412	766389	268882	754911	78230
poslovne stavbe	2028	216	155	668	989	21154244	10672295	3309500	5244418	1928031
stavbe za trgovino	1220	261	105	478	376	26115909	20045770	1550254	3806216	713669
stavbe za komunikacije	87	17	4	15	51	3553894	1783146	177161	1395875	197712
garažne stavbe	53	38	-	4	11	991101	713730	-	270759	6612
industrijske stavbe	1217	256	143	348	470	19822598	12602495	2249512	3667775	1302816
rezervoarji, silosi in skladišča	175	73	10	36	56	2830326	1662030	223371	718839	226086
stavbe za razvedrilo	55	11	10	25	9	1545512	839390	299567	356790	49765
muzeji in knjižnice	39	5	5	19	10	2192472	1356850	292758	502834	40030
šolske in univerzitetne stavbe ter razis. inštit.	237	59	25	87	66	11886655	7279930	2257672	1821851	527202
stavbe za bolnišnično ali zavodsko oskrbo	173	28	28	81	36	7268583	4784351	811946	1443745	228541
športne dvorane	49	16	13	15	5	1480209	1141347	37233	251833	49796
nestanovanjske kmetijske stavbe	108	37	30	14	27	1000929	395211	374246	94012	137460
stavbe za opravljanje verskih dejavnosti	102	17	12	52	21	1021487	435493	83480	429841	72673
zgodovinski in zaščiteni spomeniki	60	1	10	36	11	695496	75811	275265	318443	25977
druge stavbe	147	40	12	30	67	1816353	1315783	122626	158071	219873
Objekti nizke gradnje	11748	2354	1613	1826	5955	154538088	78478434	22902125	21208851	31948678
avtoceste	123	55	5	50	13	23455917	22034219	694199	498970	228529
ceste in ulice	6377	407	884	1111	3975	50848237	5581729	12355048	13780642	19130818
medkrajevne železnice	569	10	9	46	504	18529521	8484259	2295525	1247750	6501987

2.3 Gradbena dejavnost izvajalcev gradbenih del na vseh objektih v gradnji po vrsti del, namembnosti objektov in investitorju, Slovenija, 2000 (nadaljevanje)

	Dokončani in nedokončani objekti					Vrednost opravljenih gradbenih del na vseh objektih				
	skupaj	novogradnja in povečava	rekonstrukcija - prenova število	velika popravila	redno vzdrževanje in izboljšava	skupaj	novogradnja in povečava	rekonstrukcija - prenova tisoč SIT	velika popravila	redno vzdrževanje in izboljšava
mestne železnice	2	-	-	1	1	70082	-	-	66283	3799
letališke steze	5	-	-	1	4	132011	-	-	108937	23074
mostovi in dvignjene avtoceste	134	96	5	27	6	8885655	7524604	179817	1160219	21015
predori in podhodi	48	17	1	3	27	8328595	7815785	9529	495116	8165
pristanišča in plovni kanali	14	2	3	-	9	456267	41558	17038	-	397671
jezovi	507	129	21	84	273	4179855	851747	341981	709355	2276772
akvedukti, obj. za namakanje in melioracijo	6	3	-	1	2	62513	57971	-	2270	2272
daljinski cevovodi za nafto in plin	49	26	6	-	17	1224289	655191	433112	-	135986
daljinski cevovodi za vodo	149	58	72	13	6	2175407	1060198	946397	138885	29927
daljinski telekomunikacijski vodi	50	41	4	2	3	1866072	1637037	71833	110030	47172
daljinski elektrovi	695	214	199	13	269	2355584	1167046	836250	37061	315227
lokalni plinovodi	119	110	3	2	4	2288938	2001680	154542	2925	129791
lokalni vodovodi	363	175	90	23	75	4680273	3089718	1272812	220184	97559
lokalni cevovodi za odpadno vodo	673	280	35	62	296	8307402	5180104	1438152	1056338	632808
lokalni električni in telekomunikacijski kabli	1077	528	236	174	139	5381093	3622342	1104855	455207	198689
objekti za kopanje rude	25	14	1	8	2	218106	150933	30099	37002	72
energetski objekti	45	11	3	8	23	5003496	4000700	19826	99924	883046
objekti kemičnih tovarn	9	-	3	-	6	21923	-	10287	-	11636
obrati teške industrije	16	-	-	9	7	61889	-	-	40037	21852
športna igrišča	36	9	5	12	10	854672	334841	349833	113708	56290
drugi objekti za šport in rekreacijo	29	17	6	2	4	1059626	812862	94093	143582	9089
drugi objekti nizke gradnje	628	152	22	174	280	4090665	2373910	246897	684426	785432
Investitor pravna oseba										
Gradbeni objekti skupaj	18042	3314	2182	4555	7991	285898570	167192641	37113041	45087516	36505372
Objekti visoke gradnje	7811	1261	600	2849	3101	134035231	89118853	14257731	24076822	6581825
Stanovanjske stavbe	2262	310	43	965	944	26695893	22618160	896525	2420738	760470
enostanovanjske stavbe	500	159	25	221	95	2008369	895859	53938	811333	247239
dvostanovanjske stavbe	19	13	2	3	1	203942	175683	15500	10014	2745
tri- in večstanovanjske stavbe	1623	132	12	669	810	22298997	20135832	725009	1214043	224113
skupinske stanovanjske stavbe	120	6	4	72	38	2184585	1410786	102078	385348	286373
Nestanovanjske stavbe	5549	951	557	1884	2157	107339338	66500693	13361206	21656084	5821355
hotelske stavbe	99	23	14	48	14	4173148	2161058	1118401	771767	121922
druge nastanitvene stavbe	44	13	5	17	9	1767807	709118	228126	754911	75652
poslovne stavbe	1960	202	155	617	986	20815039	10526217	3309500	5055402	1923920
stavbe za trgovino	1149	222	103	468	356	25257449	19245798	1548273	3783164	680214
stavbe za komunikacije	87	17	4	15	51	3553894	1783146	177161	1395875	197712
garažne stavbe	24	17	-	3	4	974509	698475	-	270666	5368
industrijske stavbe	1132	204	131	339	458	19446462	12328610	2216781	3621482	1279589
rezervoarji, silosi, skladišča	172	71	10	35	56	2799925	1639064	223371	711404	226086
stavbe za razvedrilo	53	11	9	24	9	1532267	839390	294717	348395	49765
muzeji in knjižnice	39	5	5	19	10	2192472	1356850	292758	502834	40030
šolske in univerzitetne stavbe ter razis. išt. stavbe	237	59	25	87	66	11886655	7279930	2257672	1821851	527202
stavbe za bolnišnično ali zavodsko oskrbo	171	28	28	79	36	7266152	4784351	811946	1441314	228541
športne dvorane	47	14	13	15	5	1470354	1131492	37233	251833	49796
nestanovanjske kmetijske stavbe	53	10	21	3	19	722113	199663	363896	45569	112985
stavbe za opravljanje verskih dejavnosti	100	17	12	50	21	999397	435493	83480	407751	72673
zgodovinski in zaščiteni spomeniki	59	1	12	35	11	690848	75811	275265	313795	25977
druge stavbe	123	37	10	30	46	1790847	1306227	122626	158071	203923
Objekti nizke gradnje	10231	2053	1582	1706	4890	151863339	78073788	22855310	21010694	29923547
avtoceste	123	55	5	50	13	23455917	22034219	694199	498970	228529
ceste in ulice	5273	344	865	1020	3044	48626266	5535691	12343356	13607159	17140060
medkrajevne železnice	569	10	9	46	504	18529521	8484259	2295525	1247750	6501987
mestne železnice	2	-	-	1	1	70082	-	-	66283	3799
letališke steze	5	-	-	1	4	132011	-	-	108937	23074
mostovi in dvignjene avtoceste	134	96	5	27	6	8885655	7524604	179817	1160219	21015
predori in podhodi	48	17	1	3	27	8328595	7815785	9529	495116	8165
pristanišča in plovni kanali	14	2	3	-	9	456267	41558	17038	-	397671
jezovi	440	63	21	83	273	4122536	797709	341981	706074	2276772

2.3 Gradbena dejavnost izvajalcev gradbenih del na vseh objektih v gradnji po vrsti del, namembnosti objektov in investitorju, Slovenija, 2000 (nadaljevanje)

	Dokončani in nedokončani objekti					Vrednost opravljenih gradbenih del na vseh objektih ¹⁾				
	skupaj	novogradnja in povečava	rekonstrukcija - prenova št. št.	velika popravila	redno vzdrževanje in izboljšava	skupaj	novogradnja in povečava	rekonstrukcija - prenova tisoč SIT	velika popravila	redno vzdrževanje in izboljšava
investitor pravne odevbe										
akvedukti, obj. za namakanje in melioracijo	6	3	-	1	2	62513	57971	-	2270	2272
daljinski cevovodi za nafto in plin	49	26	6	-	17	1224289	655191	433112	-	135986
daljinski cevovodi za vodo	149	58	72	13	6	2175407	1060198	946397	138885	29927
daljinski telekomunikacijski vodi	50	41	4	2	3	1866072	1637037	71833	110030	47172
daljinski elektrovi	695	214	199	13	269	2355584	1167046	836250	37061	315227
lokalni plinovodi	111	102	3	2	4	2288258	2001000	154542	2925	129791
lokalni vodovodi	299	162	90	22	25	4479412	2894854	1272812	219673	92073
lokalni cevovodi za odpadno vodo	586	217	29	59	281	8291817	5169806	1437670	1054809	629532
lokalni električni in telekomunikacijski kabli	1075	526	236	174	139	5379193	3620442	1104855	455207	198689
objekti za kopanje rude	25	14	1	8	2	218106	150933	30099	37002	72
energetski objekti	45	11	3	8	23	5003496	4000700	19826	99924	883046
objekti kemičnih tovarn	9	-	3	-	6	21923	-	10287	-	11636
obrati teške industrije	16	-	-	9	7	61889	-	-	40037	21852
športna igrišča	34	9	3	12	10	843375	334841	338536	113708	56290
drugi objekti za šport in rekreacijo	26	16	4	2	4	1044990	807543	84776	143582	9089
drugi objekti nizke gradnje	448	67	20	150	211	3940165	2282401	232870	685073	759821
Investitor fizična oseba										
Gradbeni objekti skupaj	5431	1028	318	1379	2706	13926260	6307693	667607	3097209	3853751
Objekti visoke gradnje	3914	727	287	1259	1641	11251511	5903047	620792	2899052	1828620
Stanovanjske stavbe	3523	554	237	1168	1564	9041839	4280076	505026	2536577	1720160
enostanovanjske stavbe	2927	493	226	889	1319	7304808	3922516	460373	1653949	1267970
dvostanovanjske stavbe	148	48	8	34	58	761203	293073	32733	326000	109397
tri- in večstanovanjske stavbe	412	11	2	234	165	922572	47270	2920	541798	330584
skupinske stanovanjske stavbe	36	2	1	11	22	53256	17217	9000	14830	12209
Nestanovanjske stavbe	391	173	50	91	77	2209672	1622971	115766	362475	108460
hotelske stavbe	38	9	24	2	3	131682	92585	25098	10579	3420
druge nastanitvene stavbe	9	4	2	-	3	100605	57271	40756	-	2578
poslovne stavbe	68	14	-	51	3	339205	146078	-	189016	4111
stavbe za trgovino	71	39	2	10	20	858460	799972	1981	23052	33455
garažne stavbe	29	21	-	1	7	16592	15255	-	93	1244
industrijske stavbe	85	52	12	9	12	376136	273885	32731	46293	23227
rezervoarji, silosi, skladišča	3	2	-	1	-	30401	22966	-	7435	-
stavbe za razvedrilo	2	-	1	1	-	13245	-	4850	8395	-
stavbe za bolnišnično oskrbo	2	-	-	2	-	2431	-	-	2431	-
športne dvorane	2	2	-	-	-	9855	9855	-	-	-
nestanovanjske kmetijske stavbe	55	27	9	11	-	278816	195548	10350	48443	24475
stavbe za verske dejavnosti	2	-	-	2	-	22090	-	-	22090	-
spomeniki	1	-	-	1	-	4648	-	-	4648	-
druge stavbe	24	3	-	-	21	25506	9556	-	-	15950
Objekti nizke gradnje	1517	301	31	120	1065	2674749	404646	46815	198157	2025131
ceste in ulice	1104	63	19	91	931	2221971	46038	11692	173483	1990758
jezovi	67	66	-	1	-	57319	54038	-	3281	-
lokalni plinovodi	8	8	-	-	-	680	680	-	-	-
lokalni vodovodi	64	13	-	1	50	200861	194864	-	511	5486
lokalni cevovodi za odpadno vodo	87	63	6	3	15	15585	10298	482	1529	3276
lokalni električni in telekomunikacijski kabli	2	2	-	-	-	1900	1900	-	-	-
športna igrišča	2	-	2	-	-	11297	-	11297	-	-
drugi objekti za šport	3	1	2	-	-	14636	5319	9317	-	-
drugi objekti nizke gradnje	180	85	2	24	69	150500	91509	14027	19353	25611

2.4 Vrednost opravljenih gradbenih del (tekoče cene) po področjih dejavnosti izvajalca in namembnosti objektov, Slovenija, 2000

	Vrednost opravljenih del po vrstah objektov (mio SIT) ¹⁾							Število podjetij
	skupaj	stano- vanjske stavbe	nestano- vanjske stavbe	objekti prometne infra- strukture	cevovodi, komunika- cijski in električni vodi	kompleksni indu- strijski objekti	drugi objekti nizke gradnje	
Skupaj	299825	35738	109549	114949	28279	5305	6005	550
Dejavnost izvajalca:								
A Kmetijstvo, lov, gozdarstvo	408	-	130	166	73	-	39	3
C Rudarstvo	17	-	17	-	-	-	-	1
D Predelovalne dejavnosti	7598	1726	5402	360	66	44	-	13
E Oskrba z elektriko, plinom, vodo	6817	17	167	503	6028	14	88	23
F Gradbeništvo	268482	31626	95570	111976	18539	5243	5527	467
rušenje objektov, zemeljska dela	55	15	4	-	35	-	-	4
splošna gradbena dela	109688	26117	63522	7585	8792	1340	2331	313
postavljanje ostrešij	603	205	393	-	-	2	2	12
gradnja cest, letališč, ipd.	126632	2393	17779	98678	4003	3115	665	38
hidrogradnja in urejanje voda	13028	48	226	5364	5208	76	2105	14
druga gradbena dela	73	48	-	-	18	-	6	4
električne inštalacije	4987	583	4058	147	-	46	154	20
vodovodne, plinske, sanitarne inšt.	4632	136	3555	3	301	468	170	14
druge inštalacije pri gradnjah	637	636	-	-	-	-	-	2
fasaderska, štukaterska	37	31	6	-	-	-	-	3
vgrajevanje pohištva	143	43	100	-	-	-	-	2
oblaganje tal, sten	883	23	860	-	-	-	-	5
soboslikarska, steklarska dela	36	3	33	-	-	-	-	1
druga zaključna grad. dela	7049	1345	5033	199	183	196	94	35
G Trgovina	602	21	445	-	92	-	44	4
I Promet, skladiščenje, zveze	315	-	-	-	315	-	-	3
K Poslovanje z nepremičninami	14783	2209	7676	1695	2934	4	265	29
projektiranje, tehnično svetovanje	14702	2150	7653	1695	2934	4	265	27
Nerazvrščeno	802	139	142	249	232	-	41	7
Investitor objekta:								
fizična oseba	13926	9042	2210	2279	219	-	176	-
pravna oseba	285899	26696	107339	112669	28060	5305	5829	-
javna uprava	100374	4682	18919	65598	9011	21	2143	-
gospodarska javna služba	51169	19	4131	34605	10384	1230	801	-
zavodi in druge neprifitne organ.	13484	659	11924	453	106	-	341	-
podjetja in druge organizacije	120871	21336	72365	12013	8559	4054	2543	-

1) Seštevek se ne jemajo zaradi zaokroževanja.

3. STAVBE

3.1 Graditev vseh stavb po vrsti, njihova gradbena velikost in stanovanja v njih, Slovenija, 2000

	Število stavb		Gradbena velikost stavbe				Stanovanja v stavbi			
	sku- paj	do- končane	dokončane		nedokončane		dokončana		nedokončana	
			po- vršina m ²	pro- stornina m ³	po- vršina m ²	pro- stornina m ³	šte- vilo	po- vršina m ²	šte- vilo	po- vršina m ²
Stavbe skupaj	23486	7001	2206023	7817590	4645580	14451650	6812	747722	15279	1899331
stanovanjske stavbe	15995	4571	1106918	3161116	2803489	7395068	6571	736768	14667	1853431
enostanovanjske stavbe	13060	3609	760102	2184234	2056994	5363036	3611	506488	9451	1409280
dvostanovanjske stavbe	1696	588	176595	500430	325701	850202	1140	118672	2216	219162
tri- in večstanovanjske stavbe	255	84	143414	398813	336502	969238	1468	93838	2084	175276
stanovanjske stavbe za občasno bivanje (vikendi)	961	283	21817	64692	60273	150182	291	15242	680	39411
skupinske stanovanjske stavbe	23	7	4990	12947	24019	62410	61	2528	236	10302
nestanovanjske stavbe	7491	2430	1099105	4656474	1842091	7056582	241	10954	612	45900
hotelske stavbe	313	124	49667	161868	67569	214317	6	531	36	3165
druge nastanitvene stavbe za krajše bivanje	156	47	27393	74748	30480	88077	177	4909	38	2407
poslovne stavbe	1641	659	169556	556738	391732	1311866	19	1989	155	14919
stavbe za trgovino na debelo in drobno	861	448	303960	1357972	364076	1291876	24	2171	130	9612
stavbe za komunikacije, postaje, terminali s pom. objekti	21	15	14313	50193	13910	34919	-	-	-	-
garažne stavbe	744	245	22969	68786	50270	152402	-	-	9	632
industrijske stavbe	857	302	204418	1014043	283866	1496219	9	969	40	4297
rezervoarji, silosi in skladišča	214	87	79023	432760	43291	174542	-	-	2	114
stavbe namenjene za razvedrilo	73	28	11497	38021	27222	130346	-	-	14	682
muzeji in knjižnice	13	4	5026	19741	11654	65170	-	-	-	-
šolska poslopja, univerzitetne stavbe in raziskov. inštit	65	36	61545	260552	55147	233661	-	-	-	-
stavbe za bolnišnično nego in zavodi	70	36	67302	299913	69462	236313	-	-	6	396
športne dvorane	24	6	13551	76539	15712	98808	-	-	2	208
nestanovanjske kmetijske stavbe	2102	277	47592	172563	364364	1338462	5	275	158	7427
stavbe za opravljanje verskih dejavnosti	21	12	2686	14540	3659	18577	-	-	-	-
zgodovinski in zaščiteni spomeniki	6	6	2500	7610	-	-	-	-	-	-
druge stavbe	310	98	16107	49887	49677	171027	1	110	22	2041

3.2 Graditev stavb po vrsti, njihova gradbena velikost in stanovanja v njih, investitor fizična oseba, Slovenija, 2000

	Število stavb		Gradbena velikost stavbe				Stanovanja v stavbi			
	sku- paj	do- končane	dokončane		nedokončane		dokončana		nedokončana	
			po- vršina m ²	pro- stornina m ³	po- vršina m ²	pro- stornina m ³	šte- vilo	po- vršina m ²	šte- vilo	po- vršina m ²
Stavbe skupaj	22273	6291	1234189	3685261	3528368	10236503	5211	649212	13200	1717891
stanovanjske stavbe	15678	4461	963507	2760257	2461292	6416103	5156	643751	12710	1680469
enostanovanjske stavbe	12906	3567	752573	2164152	2027427	5287262	3567	500503	9339	1386539
dvostanovanjske stavbe	1681	574	170809	484260	325301	849202	1120	115718	2214	218962
tri- in večstanovanjske stavbe	121	32	14650	37969	44907	120183	141	10232	416	31095
stanovanjske stavbe za občasno bivanje (vikendi)	953	283	21817	64692	55448	138593	291	15242	680	39411
skupinske stanovanjske stavbe	17	5	3658	9184	8209	20863	37	2056	61	4462
nestanovanjske stavbe	6595	1830	270682	925004	1067076	3820400	55	5461	490	37422
hotelske stavbe	295	111	22116	65741	54573	178157	6	531	36	3165
druge nastanitvene stavbe za krajše bivanje	145	39	8591	27534	26080	72477	7	441	38	2407
poslovne stavbe	1474	559	89350	294375	252533	859944	17	1879	135	12844
stavbe za trgovino na debelo in drobno	650	308	56401	194914	95703	314203	10	1256	32	3436
stavbe za komunikacije, postaje, terminali s pom. objekti	4	1	300	2100	1294	3932	-	-	-	-
garažne stavbe	730	234	9089	28042	45558	141650	-	-	9	632
industrijske stavbe	663	161	31872	124962	154952	646061	9	969	40	4297
rezervoarji, silosi in skladišča	152	40	7362	31511	24485	103816	-	-	2	114
stavbe namenjene za razvedrilo	56	14	3066	10646	8274	25522	-	-	14	682
muzeji in knjižnice	3	1	696	4091	728	4181	-	-	-	-
šolska poslopja, univerzitetne stavbe in raziskov. inštit	3	1	1323	3353	682	8360	-	-	-	-
stavbe za bolnišnično nego in zavodi	33	18	1352	3901	2613	7955	-	-	2	169
športne dvorane	13	2	1122	6797	5484	29110	-	-	2	208
nestanovanjske kmetijske stavbe	2073	251	28812	98292	357854	1295699	5	275	158	7427
stavbe za opravljanje verskih dejavnosti	7	3	43	239	394	1207	-	-	-	-
druge stavbe	294	87	9187	28506	35869	128126	1	110	22	2041

3.3 Graditev stavb po vrsti, njihova gradbena velikost in stanovanja v njih, investitor pravna oseba, Slovenija, 2000

	Število stavb		Gradbena velikost stavbe				Stanovanja v stavbi			
	sku- paj	do- končane	dokončane		nedokončane		dokončana		nedokončana	
			po- vršina m ²	pro- stornina m ³	po- vršina m ²	pro- stornina m ³	šte- vilo	po- vršina m ²	šte- vilo	po- vršina m ²
Stavbe skupaj	1213	710	971834	4132329	1117212	4215147	1601	98510	2079	181440
stanovanjske stavbe	317	110	143411	400859	342197	978965	1415	93017	1957	172962
enostanovanjske stavbe	154	42	7529	20082	29567	75774	44	5985	112	22741
dvostanovanjske stavbe	15	14	5786	16170	400	1000	20	2954	2	200
tri- in večstanovanjske stavbe	134	52	128764	360844	291595	849055	1327	83606	1668	144181
stanovanjske stavbe za občasno bivanje (vikendi)	8	-	-	-	4825	11589	-	-	-	-
skupinske stanovanjske stavbe	6	2	1332	3763	15810	41547	24	472	175	5840
nestanovanjske stavbe	896	600	828423	3731470	775015	3236182	186	5493	122	8478
hotelske stavbe	18	13	27551	96127	12996	36160	-	-	-	-
druge nastanitvene stavbe za krajše bivanje	11	8	18802	47214	4400	15600	170	4468	-	-
poslovne stavbe	167	100	80206	262363	139199	451922	2	110	20	2075
stavbe za trgovino na debelo in drobno	211	140	247559	1163058	268373	977673	14	915	98	6176
stavbe za komunikacije, postaje,										
terminali s pom. objekti	17	14	14013	48093	12616	30987	-	-	-	-
garažne stavbe	14	11	13880	40744	4712	10752	-	-	-	-
industrijske stavbe	194	141	172546	889081	128914	850158	-	-	-	-
rezervoarji, silosi in skladišča	62	47	71661	401249	18806	70726	-	-	-	-
stavbe namenjene za razvedrilo	17	14	8431	27375	18948	104824	-	-	-	-
muzeji in knjižnice	10	3	4330	15650	10926	60989	-	-	-	-
šolska poslopja, univerzitetne stavbe										
in raziskov. inštit	62	35	60222	257199	54465	225301	-	-	-	-
stavbe za bolnišnično nego in zavodi	37	18	65950	296012	66849	228358	-	-	4	227
športne dvorane	11	4	12429	69742	10228	69698	-	-	-	-
nestanovanjske kmetijske stavbe	29	26	18780	74271	6510	42763	-	-	-	-
stavbe za opravljanje verskih dejavnosti	14	9	2643	14301	3265	17370	-	-	-	-
zgodovinski in zaščiteni spomeniki	6	6	2500	7610	-	-	-	-	-	-
druge stavbe	16	11	6920	21381	13808	42901	-	-	-	-

4. STANOVANJSKE STAVBE IN STANOVANJA

4.1 Graditev stanovanj v Sloveniji, 1979-2000

		Stanovanjske stavbe v gradnji ¹⁾		Stanovanja za stalno bivanje									Dokončana stanovanja na 1000 prebivalcev
		skupaj	dokončane	v gradnji	dokončana						investitor je pravna oseba	v mestnih naseljih	
					po vrstah								
					vsa	eno-sobna	dvo-sobna	tri-sobna	štiri-sobna	pet- in več-sobna			
1979	a	29772	5580	55381	13820	2384	3769	4391	3276	...	7422	5947	7,3
	b	8205,5	1790,2	4697,9	1049,4	93,5	225,7	354,9	375,3	...	436,3	407,1	
1980	a	30595	5709	54528	13672	1992	3587	3798	2581	1715	6999	5731	7,2
	b	8469,7	1303,9	4721,6	1073,0	74,0	215,0	305,0	255,0	223,0	411,0	386,1	
1981	a	31302	5351	53876	14674	2606	3910	4329	2326	1503	8281	4691	7,6
	b	8623,3	1905,3	4790,5	1112,8	100,0	232,4	343,4	237,9	199,1	479,9	314,4	
1982	a	30717	5324	50725	13245	2454	3166	3623	2557	1445	7105	5924	6,9
	b	8227,2	1773,1	4600,7	1024,8	96,7	183,9	295,2	262,9	186,1	407,9	411,4	
1983	a	3194	5779	49095	12344	1877	2608	3752	2755	1352	5634	6570	6,4
	b	8097,9	1755,6	4593,4	1017,5	70,1	156,4	308,8	296,3	185,8	328,9	471,2	

a = število stanovanj.
b = površina v 1000 m².

- 1) Zajete so samo stanovanjske stavbe oz. stavbe brez prostorov za opravljanje dejavnosti.
2) Stanovanjske stavbe po Klasifikaciji gradbenih objektov (CC).

4.1 Graditev stanovanj v Sloveniji, 1979-2000 (nadaljevanje)

		Stanovanjske stavbe v gradnji ¹⁾		Stanovanja za stalno bivanje									Dokončana stanovanja na 1000 prebivalcev
		skupaj	dokončane	v gradnji	dokončana								
					po vrstah						investitor je pravna oseba	v mestnih naseljih	
					vsa	eno-sobna	dvo-sobna	tri-sobna	štiri-sobna	pet- in več-sobna			
1984	a	31574	6112	48111	11612	1827	2545	3244	2395	1601	4910	5628	5,8
	b	7931,9	1592,7	4542,7	968,6	69,6	154,4	274,4	251,6	218,6	279,6	406,0	
1985	a	30591	5203	45971	11252	1990	2649	2756	2428	1429	5114	5633	5,7
	b	7676,5	1495,5	4429,4	917,8	74,8	158,5	236,7	253,9	198,0	287,1	393,0	
1986	a	30686	6401	45126	12937	2311	2552	3265	2857	1952	4887	6862	6,5
	b	7628,8	1830,9	4459,4	1111,0	91,9	147,2	268,6	316,1	287,2	266,5	491,2	
1987	a	29335	5382	42224	10212	1383	2028	2605	2442	1754	3963	4785	5,1
	b	7221,4	1438,7	4269,6	918,2	53,7	115,5	213,3	264,6	271,0	228,0	366,4	
1988	a	28564	5080	39807	9799	1410	2106	2645	2202	1436	3684	4854	4,9
	b	6927,0	1405,9	4122,1	857,1	53,4	124,7	223,1	241,3	214,5	211,6	343,7	
1989	a	27686	4845	37539	8541	1047	1661	2106	2215	1512	2260	3782	4,3
	b	6632,7	1230,4	3964,2	807,9	40,5	96,4	183,7	253,9	233,5	124,1	291,8	
1990	a	26590	4247	35801	7759	961	1572	2053	1986	1187	2246	3333	3,9
	b	6327,4	1115,9	3805,2	720,8	38,2	92,6	178,3	230,6	181,3	130,0	259,0	
1991	a	25027	3568	32447	5918	695	1013	1323	1655	1232	1332	2577	3,0
	b	5655,8	886,5	3519,6	576,0	27,3	59,7	114,7	187,4	186,9	74,7	109,1	
1992	a	23781	4239	30903	6492	507	1051	1603	1887	1444	1349	2335	3,3
	b	5642,0	1038,6	3375,5	646,4	20,1	62,3	141,1	215,3	207,6	80,6	193,3	
1993	a	21804	5494	27652	7925	419	841	2424	2532	1709	794	2059	4,0
	b	5024,8	1286,4	3077,9	809,2	17,0	50,7	204,1	288,1	249,3	53,5	196,3	
1994	a	18945	4147	23514*	5522	374	650	1106	1510	1882	538	1687	2,8
	b	4330,2	941,4	2677,0	591,4	14,4	39,2	95,7	175,0	267,0	30,3	165,7	
1995	a	18117	4191	22761	5715	508	771	1257	1616	1563	661	1686	2,9
	b	3947,0	976,3	2591,9	602,5	18,8	46,8	111,1	187,4	238,5	42,0	165,6	
1996	a	17076	4622	21892	6228	565	788	1565	1526	1784	760	1718	3,1
	b	3766,5	987,6	2509,8	658,4	20,8	48,9	139,3	173,0	276,4	51,7	165,2	
1997	a	15760	4421	20807	6085	504	916	1806	1405	1454	757	1860	3,1
	b	3503,5	1011,0	2402,0	641,1	20,4	58,9	159,7	165,3	236,7	46,8	173,9	
1998	a	18106 ²⁾	5427 ²⁾	20454	6518	565	964	1348	1803	1838	1228	2633	3,3
	b	4292,1 ²⁾	1266,8 ²⁾	2454,8	692,4	21,5	54,3	111,0	190,3	315,3	76,5	242,8	
1999	a	17132 ²⁾	4367 ²⁾	21063	5142	256	601	1075	1483	1727	569	1522	2,6
	b	4077,2 ²⁾	1009,3 ²⁾	2616,53	590,9	8,5	36,0	89,8	156,1	300,5	35,4	152,2	
2000	a	15995	4571 ²⁾	20823	6460	624	950	1209	1512	2165	1577	2471	3,2
	b	3910,4	1106,9 ²⁾	2579,6	730,0	21,1	55,7	102,9	166,5	383,8	98,0	229,4	

4.2 Dokončane stanovanjske stavbe po nadstropjih, pretežno uporabljenem gradbenem materialu in napeljavah centralnega ogrevanja ter plina, Slovenija, 2000^{1) 2)}

	Skupaj	Stavbe po številu nadstropij					
		prtljične	1 - nadstropne	2 - nadstropne	3 - nadstropne	4 - nadstropne	5 - nadstropne
Investitor je pravna oseba							
STAVBE SKUPAJ							
število	93	7	27	38	10	9	2
površina (m ²)	136718	2331	14953	22650	10291	60358	26135
prostornina (m ³)	382805	6347	40307	58763	26898	167461	83029
Material:							
opeka							
število	93	7	27	38	10	9	2
površina (m ²)	136718	2331	14953	22650	10291	60358	26135
prostornina (m ³)	382805	6347	40307	58763	26898	167461	83029
Stavbe z napeljavami:							
centralnega ogrevanja							
število	90	7	24	38	10	9	2
površina (m ²)	133092	2331	11327	22650	10291	60358	26135
prostornina (m ³)	372924	6347	30426	58763	26898	167461	83029
plina:							
število	68	3	20	33	4	6	2
površina (m ²)	115632	815	10595	21120	6927	50040	26135
prostornina (m ³)	326987	2094	28396	54778	18398	140292	83029
Investitor je fizična oseba							
STAVBE SKUPAJ							
število	4058	2693	1224	136	5	-	-
površina (m ²)	885079	582570	268455	32454	1600	-	-
prostornina (m ³)	2554701	1644446	808073	96658	5524	-	-
Material							
opeka							
število	4052	2688	1223	136	5	-	-
površina (m ²)	884344	582099	268191	32454	1600	-	-
prostornina (m ³)	2552887	1643292	807413	96658	5524	-	-
beton							
število	1	-	1	-	-	-	-
površina (m ²)	264	-	264	-	-	-	-
prostornina (m ³)	660	-	660	-	-	-	-
les							
število	4	4	-	-	-	-	-
površina (m ²)	377	377	-	-	-	-	-
prostornina (m ³)	902	902	-	-	-	-	-
drugo							
število	1	1	-	-	-	-	-
površina (m ²)	94	94	-	-	-	-	-
prostornina (m ³)	252	252	-	-	-	-	-
Stavbe z napeljavami:							
centralnega ogrevanja							
število	4055	2690	1224	136	5	-	-
površina (m ²)	884891	582382	268455	32454	1600	-	-
prostornina (m ³)	2553999	1643744	808073	96658	5524	-	-
plina:							
število	9	-	8	-	1	-	-
površina (m ²)	2583	-	2158	-	425	-	-
prostornina (m ³)	6786	-	5674	-	1112	-	-

1) Po Klasifikaciji gradbenih objektov (CC).

2) Stanovanjske stavbe, pridobljene z novogradnjo ali s povečavo.

4.3 Dokončane stanovanjske stavbe po številu stanovanj in gradbeni velikosti, Slovenija, 2000^{1) 2)}

	Stavbe po številu stanovanj						Gradbena velikost stavb 1000 m ²	Dokončana stanovanja v stavbah	
	skupaj	1-2	3-10	11-20	21-50	51-100		število	koristna površina 1000 m ²
Skupaj	4151	4047	27	33	35	9	1022	5760	666
Pritlične	2700	2696	4	-	-	-	586	2958	373
1-nadstropne	1251	1217	13	19	2	-	283	1602	202
2-nadstropne	174	131	8	6	25	4	55	443	42
3-nadstropne	15	3	2	7	3	-	12	158	9
4-nadstropne	9	-	-	1	3	5	60	526	34
5-nadstropne	2	-	-	-	2	-	26	73	6

1) Po Klasifikaciji gradbenih objektov (CC).

2) Stanovanjske stavbe, pridobljene z novogradnjo ali s povečavo.

4.4 Dokončana stanovanja po legi v stavbi, pridobljena z novogradnjo, povečavo ali rekonstrukcijo - prenovo v stanovanjskih in nestanovanjskih stavbah, Slovenija, 2000¹⁾

	Skupaj	Stanovanja po legi v stavbi								
		pri- tličje	1. nad- stropje	2. nad- stropje	3.-5. nad- stropje	6.-8. nad- stropje	dve etaži ali več	man- sarda	klet	klet
Skupaj	6460	1010	831	408	451	14	-	3249	465	32
stanovanjske stavbe	6219	972	781	370	395	14	-	3242	434	11
nestanovanjske stavbe	241	38	50	38	56	-	-	7	31	21
Novogradnja	5801	817	647	358	443	14	-	3115	383	24
stanovanjske stavbe	5592	787	608	320	387	14	-	3112	359	5
nestanovanjske stavbe	209	30	39	38	56	-	-	3	24	19
Povečava	58	16	18	7	-	-	-	6	11	-
stanovanjske stavbe	56	16	18	7	-	-	-	5	10	-
nestanovanjske stavbe	2	-	-	-	-	-	-	1	1	-
Rekonstrukcija-prenova	601	177	166	43	8	-	-	128	71	8
stanovanjske stavbe	571	169	155	43	8	-	-	125	65	6
nestanovanjske stavbe	30	8	11	-	-	-	-	3	6	2
Investitor pravna oseba	1577	207	391	356	444	14	-	2	140	23
stanovanjske stavbe	1391	183	359	318	388	14	-	2	123	4
nestanovanjske stavbe	186	24	32	38	56	-	-	-	17	19
Novogradnja	1464	186	348	324	442	14	-	2	125	23
stanovanjske stavbe	1278	162	316	286	386	14	-	2	108	4
nestanovanjske stavbe	186	24	32	38	56	-	-	-	17	19
Povečava	23	7	9	5	-	-	-	-	2	-
stanovanjske stavbe	23	7	9	5	-	-	-	-	2	-
nestanovanjske stavbe	-	-	-	-	-	-	-	-	-	-
Rekonstrukcija-prenova	90	14	34	27	2	-	-	-	13	-
stanovanjske stavbe	90	14	34	27	2	-	-	-	13	-
nestanovanjske stavbe	-	-	-	-	-	-	-	-	-	-
Investitor fizična oseba	4883	803	440	52	7	-	-	3247	325	9
stanovanjske stavbe	4828	789	422	52	7	-	-	3240	311	7
nestanovanjske stavbe	55	14	18	-	-	-	-	7	14	2
Novogradnja	4337	631	299	34	1	-	-	3113	258	1
stanovanjske stavbe	4314	625	292	34	1	-	-	3110	251	1
nestanovanjske stavbe	23	6	7	-	-	-	-	3	7	-
Povečava	35	9	9	2	-	-	-	6	9	-
stanovanjske stavbe	33	9	9	2	-	-	-	5	8	-
nestanovanjske stavbe	2	-	-	-	-	-	-	1	1	-
Rekonstrukcija-prenova	511	163	132	16	6	-	-	128	58	8
stanovanjske stavbe	481	155	121	16	6	-	-	125	52	6
nestanovanjske stavbe	30	8	11	-	-	-	-	3	6	2

1) Stanovanja v stavbah za občasno bivanje in v skupinskih stavbah niso upoštevana.

4.5 Število dokončanih stanovanj po površini in številu sob, Slovenija, 2000

	Stanovanja po številu sob								
	Skupaj	enosobna	dvosobna	trisosbna	štirisobna	petsobna	šestsobna	sedem-sobna	osem- in večsobna
Skupaj	6460	624	950	1209	1512	882	405	302	576
Površina stanovanja									
pod 50 m ²	750	601	140	8	1	-	-	-	-
50-74	975	19	765	172	18	1	-	-	-
75-99	1304	4	32	926	318	21	3	-	-
100-124	1230	-	9	64	1049	102	3	2	1
125-149	742	-	2	27	57	644	11	1	-
150-174	553	-	2	3	45	88	372	42	1
175-199	360	-	-	5	14	9	5	253	74
200-224	208	-	-	2	5	5	2	-	194
225-249	103	-	-	1	-	-	3	-	99
250 m ² in več	235	-	-	1	5	12	6	4	207

1) Stanovanja v stavbah za občasno bivanje in v skupinskih stavbah niso upoštevana.

4.6 Stanovanja v novih stanovanjskih stavbah, Slovenija, 2000¹⁾

	Skupaj		Investitor pravna oseba		Investitor fizična oseba	
	število	površina m ²	število	površina m ²	število	površina m ²
Dokončana stanovanja v:	5648	663891	1301	88037	4347	575854
prtičnih stanovanjskih stavbah z:	2721	362416	10	1266	2711	361150
enim stanovanjem	2208	308104	4	827	2204	307277
dvema stanovanjema	504	53579	6	439	498	53140
trema in več stanovanji	9	733	-	-	9	733
drugih stanovanjskih stavbah z:	2927	301475	1291	86771	1636	214704
1-2 nadstropjema	1990	240058	359	26131	1631	213927
3-5 nadstropji	895	57721	890	56944	5	777
6-8 nadstropji	42	3696	42	3696	-	-
Stanovanja, ki so jih začeli graditi	3824	513866	238	14306	3586	499560
Nedokončana stanovanja na koncu leta	13480	1778786	1719	163737	11761	1615049

1) Stanovanja v stavbah za občasno bivanje in v skupinskih stavbah niso upoštevana.

4.7. Dokončana in nedokončana stanovanja v stanovanjskih in nestanovanjskih stavbah, Slovenija, 2000

	Dokončana stanovanja po številu sob									Nedokončana stanovanja na koncu leta
	Skupaj	enosobna	dvosobna	trisosbna	štirisobna	petsobna	šestsobna	sedem-sobna	osem- in večsobna	
Stanovanja skupaj										
število	6460	624	950	1209	1512	882	405	302	576	14363
površina (m ²)	729952	21125	55665	102863	166520	121376	66117	54895	141391	1849618
stanovanjske stavbe										
število	6219	476	902	1190	1495	877	403	302	574	13751
površina (m ²)	718998	16730	36268	44451	52400	72678	135698	107490	60668	1803718
nestanovanjske stavbe										
število	241	148	48	19	17	5	2	-	2	612
površina (m ²)	10954	3520	2295	1473	2164	840	247	-	415	45900
Investitor pravna oseba										
število	1577	534	560	328	124	26	4	1	-	1904
površina (m ²)	98038	18031	31779	27843	14992	4595	506	292	-	175600
stanovanjske stavbe										
število	1391	394	521	322	123	26	4	1	-	1782
površina (m ²)	92545	14806	30058	27391	14897	4595	506	292	-	167122
nestanovanjske stavbe										
število	186	140	39	6	1	-	-	-	-	122
površina (m ²)	5493	3225	1721	452	95	-	-	-	-	8478
Investitor fizična oseba										
število	4883	90	390	881	1388	856	401	301	576	12459
površina (m ²)	631914	3094	23886	75020	151528	116781	65611	54603	141391	1674018
stanovanjske stavbe										
število	4828	82	381	868	1372	851	399	301	574	11969
površina (m ²)	626453	1924	6210	17060	37503	68083	135192	107198	60668	1636596
nestanovanjske stavbe										
število	55	8	9	13	16	5	2	-	2	490
površina (m ²)	5461	295	574	1021	2069	840	247	-	415	37422

4.8 Zmanjšanje stanovanjskega sklada, Slovenija, 1990-2000

Stanovanja po opremljenosti

	Merska enota	Skupaj	Opremljenost				
			napeljava			pomožni prostori	
			elektrika	vodovod	centralno ogrevanje	kopalnica	stranišče
1990	število	245	239	217	11	79	132
1995	število	242	240	215	54	126	175
1996	število	376	366	334	169	218	258
1997	število	261	253	237	74	151	208
1998	število	148	146	140	17	66	86
1999	število	135	130	125	22	97	106
2000	število	174	166	162	51	116	129

Stanovanja po vzroku zmanjšanja

	Merska enota	Skupaj	Vzrok za zmanjšanje			
			gradnja novih objektov	naravne nesreče	sprememba v poslovni prostor	dotrajanost in drugi vzroki
1990	število	245	153	6	...	86
	površina (m ²)	13709	8341	412	...	4956
1995	število	242	115	1	77	49
	površina (m ²)	15663	7639	96	4618	3310
1996	število	376	102	1	176	97
	površina (m ²)	22046	6020	90	9965	5971
1997	število	261	129	3	77	51
	površina (m ²)	19625	9659	506	6161	3283
1998	število	148	88	-	18	42
	površina (m ²)	11527	7035	-	1484	3008
1999	število	135	77	24	15	19
	površina (m ²)	12085	6997	2357	1291	1440
2000	število	174	100	29	12	33
	površina (m ²)	16595	9924	3392	1215	2064

Stanovanja po lastništvu in številu sob

	Merska enota	Skupaj	Stanovanja po številu sob				
			enosobna	dvosobna	trisobna	štirisobna	pet- in večsobna
1990	število	245	84	101	44	11	5
	površina (m ²)	13709	1798	5579	3347	1365	620
1995	število	242	64	84	65	24	5
	površina (m ²)	15663	1999	5128	4955	2781	800
1996	število	376	144	93	93	35	11
	površina (m ²)	22046	4213	5594	7375	3415	1449
1997	število	261	57	88	74	31	11
	površina (m ²)	19625	1801	5279	6937	3597	2011
1998	število	148	51	38	28	19	12
	površina (m ²)	11527	2112	2274	2400	2400	2341
1999	število	135	19	25	29	39	23
	površina (m ²)	12085	675	1573	2474	4019	3344
2000	število	174	45	38	42	22	27
	površina (m ²)	16595	1496	2524	4626	2886	5063

Stanovanja po letu zgraditve

	Merska enota	Skupaj	do 1918	Leto zgraditve					po 1990
				1919-1945	1946-1960	1961-1970	1971-1980	1981-1990	
1990	število	245	128	62	43	5 ¹⁾	1 ²⁾	6	-
	površina (m ²)	13709	7313	3317	2392	289 ¹⁾	62 ²⁾	336	-
1995	število	242	96	58	38	25	16	6	3
	površina (m ²)	15663	6151	4066	2295	1741	916	296	208
1996	število	376	139	51	37	13	30	57	49
	površina (m ²)	22046	7679	3670	2600	938	1405	3092	2662
1997	število	261	163	49	18	20	6	4	1
	površina (m ²)	19625	10412	4999	1246	1797	635	461	75
1998	število	148	70	46	12	14	2	1	3
	površina (m ²)	11527	5849	2512	1374	1503	78	77	134
1999	število	135	47	39	30	5	6	4	4
	površina (m ²)	12085	4290	3332	2618	356	423	410	656
2000	število	174	62	85	17	3	2	4	1
	površina (m ²)	16595	5185	8314	1873	545	364	223	91

1) 1961-1975

2) 1976-1980

4.9 Stanovanjski sklad, stanovanja po opremljenosti z napeljavami in s pomožnimi prostori, po občinah Slovenije, 31. 12. 2000

	Skupaj	Opremljenost stanovanj z napeljavami					Stanovanja s pomožnimi prostori			
		central- nega ogrevanja	kana- lizacije	vodovoda	elek- tričnega toka	samo električni tok	brez napeljav	kopalnica	stranišče	kuhinja
Slovenija	712372	465830	695447	695447	709365	13918	3007	626792	647170	704087
Ajdovščina	6058	2804	5903	5903	6026	123	32	5289	5537	6044
Beltinci	2470	1447	2400	2400	2456	56	14	2084	2116	2480
Benedikt	649	298	595	595	639	44	10	432	442	645
Bistrica ob Sotli	548	203	495	495	538	43	10	336	365	531
Bled	4155	2607	4135	4135	4146	11	9	3779	3954	4128
Bloke	621	289	593	593	612	19	9	489	520	619
Bohinj	1946	1176	1929	1929	1938	9	8	1753	1813	1934
Borovnica	1209	885	1193	1193	1206	13	3	1104	1148	1202
Bovec	1580	699	1557	1557	1572	15	8	1394	1523	1588
Braslovče	1590	1117	1567	1567	1585	18	5	1416	1448	1579
Brda	2009	915	1996	1996	2008	12	1	1791	1841	1996
Brezovica	2569	1933	2547	2547	2563	16	6	2348	2423	2572
Brežice	8660	5372	8321	8321	8587	266	73	7306	7527	8596
Cankova	644	329	575	575	637	62	7	469	472	649
Celje	19103	13961	18983	18983	19086	103	17	18029	18488	18875
Cerklje na Gorenjskem	2025	1305	1997	1997	2016	19	9	1801	1843	2020
Cerknica	3537	2235	3498	3498	3532	34	5	3117	3235	3519
Cerkno	1831	840	1746	1746	1819	73	12	1493	1581	1815
Cerkvenjak	704	266	647	647	689	42	15	423	446	689
Črenšovci	1271	699	1206	1206	1255	49	16	1049	1055	1270
Črna na Koroškem	1372	908	1364	1364	1371	7	1	1175	1248	1355
Črnomelj	4863	2768	4704	4704	4833	129	30	4185	4537	4800
Destričnik	795	324	661	661	771	110	24	510	527	790
Divača	1618	682	1560	1560	1600	40	18	1304	1364	1610
Dobje	337	140	316	316	331	15	6	220	231	325
Dobrepolje	1179	751	1123	1123	1176	53	3	993	1012	1177
Dobrna	694	389	646	646	684	38	10	466	496	673
Dobrova - Polhov Gradec	1854	1196	1784	1784	1830	46	24	1610	1668	1859
Dobrovnik - Dobronak	499	222	442	442	493	51	6	333	337	495
Dol pri Ljubljani	1238	910	1217	1217	1235	18	3	1119	1138	1237
Dolenjske Toplice	1128	692	1096	1096	1119	23	9	948	1006	1118
Domžale	9337	7819	9304	9304	9327	23	10	8833	9042	9214
Dornava	821	488	758	758	810	52	11	655	658	814
Dravograd	2929	2203	2907	2907	2924	17	5	2596	2684	2892
Duplek	2082	1311	1974	1974	2068	94	14	1708	1755	2058
Gorenja vas - Poljane	2303	1249	2270	2270	2293	23	10	1999	2107	2268
Gorišnica	1923	908	1610	1610	1886	276	37	1303	1335	1904
Gornja Radgona	4340	2662	3960	3960	4309	349	31	3402	3496	4297
Gornji Grad	860	480	845	845	857	12	3	739	777	852
Gornji Petrovci	900	310	726	726	876	150	24	478	484	899
Grad	851	342	768	768	830	62	21	558	568	847
Grosuplje	4813	3737	4727	4727	4798	71	15	4339	4457	4806
Hajdina	1249	776	1225	1225	1247	22	2	1070	1087	1242
Hoče - Slivnica	3279	2420	3241	3241	3275	34	4	3023	3103	3252
Hodoš/Hodos	133	49	115	115	129	14	4	77	78	134
Horjul	738	490	731	731	736	5	2	651	682	734
Hrastnik	4157	2589	4128	4128	4152	24	5	3540	3659	4181
Hrpelje - Kozina	1789	776	1652	1652	1775	123	14	1364	1435	1779
Idrija	4604	2306	4524	4524	4590	66	14	3987	4260	4583
Ig	1661	1134	1622	1622	1651	29	10	1436	1475	1642
Ilirska Bistrica	5561	2628	5413	5413	5533	120	28	4633	4817	5614
Ivančna Gorica	4466	2589	4208	4208	4421	213	45	3591	3754	4434
Izola/Isola	5422	2178	5377	5377	5412	35	10	5026	5225	5376
Jesenice	8198	5199	8150	8150	8198	48	-	7326	7689	7953
Jezerško	250	117	215	215	243	28	7	171	191	246
Juršinci	770	288	638	638	732	94	38	465	477	766
Kamnik	8487	6067	8435	8435	8477	42	10	7754	7985	8410
Kanal	2464	952	2351	2351	2436	85	28	2119	2213	2453
Kidričevo	2200	1496	2148	2148	2189	41	11	1854	1875	2170
Kobarid	1840	828	1832	1832	1836	4	4	1664	1763	1840
Kobilje	215	93	190	190	210	20	5	129	130	215
Kočevje	5806	3394	5744	5744	5795	51	11	5128	5398	5744
Komen	1513	646	1423	1423	1504	81	9	1181	1240	1509
Komenda	1298	979	1295	1295	1298	3	-	1188	1236	1291
Koper/Capodistria	19980	10265	19539	19539	19934	395	46	18435	18719	19837

4.9 Stanovanjski sklad, stanovanja po opremljenosti z napeljavami in s pomožnimi prostori, po občinah Slovenije, 31. 12. 2000 (nadaljevanje)

	Skupaj	Opremljenost stanovanj z napeljavami					Stanovanja s pomožnimi prostori			
		central- nega ogrevanja	kana- lizacija	vodovoda	elek- tričnega toka	samo električni tok	brez napeljav	kopalnica	stranišče	kuhinja
Kostel	324	82	314	314	322	8	2	218	303	322
Kozje	1303	559	1219	1219	1292	73	11	936	1004	1290
Kranj	18577	13912	18549	18549	18574	25	3	17741	18061	18287
Kranjska Gora	2164	1370	2142	2142	2164	22	-	1901	1987	2112
Križevci	1177	724	1141	1141	1171	30	6	956	973	1175
Krško	9859	5967	9619	9619	9780	161	79	8046	8367	9732
Kungola	1464	761	1220	1220	1435	215	29	1004	1083	1427
Kuzma	538	262	499	499	536	37	2	390	397	537
Laško	5152	2794	4938	4938	5081	143	71	4211	4373	5152
Lenart	3746	2303	3460	3460	3701	241	45	2797	2881	3710
Lendava/Lendva	4381	2246	4090	4090	4343	253	38	3618	3666	4385
Litija	6486	4062	6321	6321	6437	116	49	5495	5727	6435
Ljubljana	105772	80904	105512	105512	105705	193	67	100505	102698	103482
Ljubno	1012	580	962	962	998	36	14	805	834	1004
Ljutomer	4140	2615	3956	3956	4119	163	21	3418	3530	4136
Logatec	3360	2353	3297	3297	3349	52	11	3026	3168	3347
Loška dolina	1324	792	1289	1289	1317	28	7	1130	1183	1317
Loški Potok	801	348	760	760	795	35	6	592	682	800
Lovrenc na Pohorju	1121	561	1064	1064	1113	49	8	856	952	1101
Luče	558	280	540	540	550	10	8	437	486	556
Lukovica	1435	924	1419	1419	1429	10	6	1214	1252	1430
Majšperk	1439	625	1273	1273	1407	134	32	1014	1075	1422
Maribor	46520	32930	46314	46314	46510	196	10	42009	43608	45738
Markovci	1214	674	1189	1189	1211	22	3	1008	1019	1206
Medvode	4282	3052	4258	4258	4275	17	7	3997	4095	4251
Mengeš	2087	1720	2076	2076	2083	7	4	1963	2004	2079
Metlika	2937	1841	2871	2871	2918	47	19	2569	2693	2879
Mežica	1525	1152	1517	1517	1522	5	3	1375	1448	1501
Miklavž na Dravskem polju	1886	1491	1871	1871	1884	13	2	1781	1798	1878
Miren - Kostanjevica	1709	755	1699	1699	1706	7	3	1471	1526	1699
Mirna Peč	880	408	822	822	869	47	11	661	694	868
Mislinja	1618	1184	1593	1593	1606	13	12	1397	1453	1595
Moravče	1323	833	1273	1273	1316	43	7	1113	1143	1312
Moravske Toplice	2184	1035	1910	1910	2123	213	61	1383	1394	2173
Mozirje	2052	1413	1975	1975	2040	65	12	1757	1809	2053
Murska Sobota	6911	5205	6788	6788	6892	104	19	6521	6596	6860
Muta	1261	829	1249	1249	1259	10	2	1081	1123	1256
Naklo	1544	1129	1540	1540	1543	3	1	1433	1467	1541
Nazarje	901	639	883	883	899	16	2	797	816	897
Nova Gorica	13220	7582	12981	12981	13193	212	27	11962	12274	13118
Novo mesto	14078	9482	13532	13532	13955	423	123	12507	12872	13836
Odranci	429	212	422	422	428	6	1	348	348	430
Oplotnica	1345	690	1260	1260	1331	71	14	1028	1077	1331
Ormož	6020	3173	5606	5606	5953	347	67	4634	4781	5984
Osilnica	172	43	164	164	170	6	2	117	141	169
Pesnica	2559	1488	2269	2269	2537	268	22	1868	1994	2546
Piran/Pirano	6717	3034	6656	6656	6702	46	15	6265	6428	6566
Pivka	2312	1214	2183	2183	2299	116	13	1871	1963	2302
Podčetrtek	1194	637	1146	1146	1183	37	11	960	996	1186
Podlehnik	677	193	426	426	640	214	37	326	346	663
Podvelka	990	498	925	925	985	60	5	781	819	986
Polzela	1645	1219	1601	1601	1639	38	6	1480	1508	1630
Postojna	5517	3696	5466	5466	5497	31	20	4990	5244	5534
Prebold	1542	1159	1513	1513	1540	27	2	1370	1414	1518
Preddvor	986	652	958	958	985	27	1	895	911	982
Prevalje	2315	1905	2299	2299	2313	14	2	2096	2178	2268
Ptuj	8382	5745	8217	8217	8349	132	33	7505	7686	8287
Puconci	2000	959	1836	1836	1980	144	20	1388	1401	1991
Rače - Fram	2065	1395	2028	2028	2059	31	6	1831	1879	2044
Radeče	1803	1041	1752	1752	1800	48	3	1515	1600	1792
Radenci	1831	1281	1750	1750	1812	62	19	1533	1566	1812
Radlje ob Dravi	2102	1407	2008	2008	2090	82	12	1798	1873	2080
Radovljica	6603	4749	6586	6586	6599	13	4	6261	6422	6565
Ravne	4594	4328	4558	4558	4583	25	11	4364	4433	4520
Razkrižje	400	203	371	371	395	24	5	316	318	397
Ribnica	2996	2043	2966	2966	2988	22	8	2697	2806	2984

4.9 Stanovanjski sklad, stanovanja po opremljenosti z napeljavami in s pomožnimi prostori, po občinah Slovenije, 31. 12. 2000 (nadaljevanje)

	Skupaj	Opremljenost stanovanj z napeljavami						Stanovanja s pomožnimi prostori		
		central- nega ogrevanja	kana- lizacija	vodovoda	elek- tričnega toka	samo električni tok	brez napeljav	kopalnica	stranišče	kuhinja
Ribnica na Pohorju	488	238	476	476	485	9	3	380	446	480
Rogaška Slatina	3655	2404	3554	3554	3641	87	14	3086	3199	3546
Rogašovci	1128	489	1053	1053	1103	50	25	825	849	1152
Rogatec	1010	480	978	978	1006	28	4	791	837	994
Ruše	2704	1677	2677	2677	2697	20	7	2437	2560	2652
Selnica ob Dravi	1508	954	1456	1456	1503	47	5	1221	1284	1496
Semič	1278	719	1219	1219	1264	45	14	1066	1154	1266
Sevnica	6554	3671	6328	6328	6495	167	59	5066	5363	6500
Sežana	4867	2925	4774	4774	4859	85	8	4342	4470	4817
Slovenj Gradec	6024	4969	5970	5970	6013	43	11	5624	5739	5917
Slovenska Bistrica	10348	6563	10081	10081	10302	221	46	8614	8932	10236
Slovenske Konjice	4797	3141	4666	4666	4773	107	24	4086	4226	4727
Sodražica	804	447	767	767	799	32	5	652	707	798
Solčava	236	144	227	227	232	5	4	184	201	233
Starše	1357	899	1321	1321	1353	32	4	1151	1167	1348
Sveta Ana	701	349	656	656	696	40	5	492	507	698
Sveti Andraž v Slov. Goricah	353	166	335	335	351	16	2	238	246	352
Sveti Jurij	1006	498	925	925	989	64	17	725	742	1000
Šalovci	676	226	528	528	656	128	20	382	382	676
Šempeter - Vrtojba	2290	1539	2283	2283	2290	7	-	2158	2193	2282
Šenčur	2697	2060	2692	2692	2695	3	2	2535	2579	2681
Šentilj	2745	1607	2481	2481	2730	249	15	2054	2148	2722
Šentjernej	2077	1164	1993	1993	2061	68	16	1686	1734	2065
Šentjur pri Celju	5864	3605	5540	5540	5794	254	70	4679	4866	5775
Škocjan	1074	501	976	976	1053	77	21	723	761	1050
Škofja Loka	7753	5577	7715	7715	7748	33	5	7349	7483	7657
Škofljica	1744	1308	1708	1708	1737	29	7	1580	1637	1748
Šmarje pri Jelšah	3313	1919	3122	3122	3270	148	43	2678	2776	3276
Šmartno ob Paki	978	717	947	947	971	24	7	843	884	961
Šoštanj	2831	2249	2787	2787	2827	40	4	2429	2503	2812
Štore	1387	788	1370	1370	1385	15	2	1142	1241	1381
Tabor	499	287	465	465	493	28	6	406	418	498
Tišina	1210	761	1183	1183	1201	18	9	1066	1078	1207
Tolmin	4971	2246	4848	4848	4925	77	46	4121	4438	4928
Trbovlje	7822	4327	7793	7793	7822	29	-	6514	6850	7806
Trebnje	6542	3547	6114	6114	6471	357	71	4893	5138	6462
Trnovska vas	388	136	328	328	377	49	11	232	241	386
Trzin	1002	892	1000	1000	1001	1	1	971	981	996
Tržič	5248	3168	5214	5214	5241	27	7	4606	4843	5173
Turnišče	989	547	955	955	978	23	11	779	786	978
Velenje	10931	10316	10855	10855	10911	56	20	10517	10604	10820
Velika Polana	471	225	438	438	460	22	11	355	356	468
Velike Lašče	1486	816	1407	1407	1465	58	21	1211	1253	1472
Veržej	416	284	403	403	414	11	2	360	363	415
Videm	1853	823	1506	1506	1807	301	46	1162	1228	1811
Vipava	1813	865	1802	1802	1811	9	2	1593	1691	1810
Vitanje	767	358	724	724	765	41	2	558	595	764
Vodice	1164	751	1155	1155	1163	8	1	1059	1088	1149
Vojnik	2527	1573	2422	2422	2516	94	11	2062	2133	2489
Vransko	820	436	768	768	807	39	13	629	666	808
Vrhnika	5577	4396	5523	5523	5570	47	7	5137	5258	5515
Vuzenica	959	643	921	921	949	28	10	809	847	949
Zagorje ob Savi	6069	3677	5922	5922	6054	132	15	5291	5479	6049
Zavrč	475	113	264	264	458	194	17	210	224	472
Zreče	1970	1348	1945	1945	1964	19	6	1672	1719	1907
Žalec	7223	5483	7109	7109	7208	99	15	6589	6734	7145
Železniki	2202	1392	2165	2165	2201	36	1	2056	2105	2184
Žetale	471	134	355	355	417	62	54	246	264	459
Žiri	1715	1096	1666	1666	1713	47	2	1519	1592	1695
Žirovnica	1410	973	1404	1404	1410	6	-	1293	1332	1396
Žužemberk	1679	752	1456	1456	1632	176	47	1139	1209	1666

4.10 Stanovanjski sklad, stanovanja po letu zgraditve po občinah Slovenije, 31. 12. 2000

	Skupaj	Leto zgraditve stanovanj								
		do 1918	1919 1945	1946 1960	1961 1970	1971 1980	1981 1990	1991 1995	1996 2000	neznano
Slovenija	712372	107595	48867	77330	115902	164183	123987	33573	30433	10502
Ajdovščina	6058	1606	253	575	562	1351	1145	323	202	41
Beltinci	2470	113	206	359	381	631	598	90	61	31
Benedikt	649	166	26	26	52	63	81	49	89	97
Bistrica ob Sotli	548	189	37	61	52	91	56	24	25	13
Bled	4155	774	324	432	573	919	706	153	174	100
Bloke	621	153	36	102	46	89	125	22	43	5
Bohinj	1946	346	93	284	296	461	282	80	96	8
Borovnica	1209	240	43	212	134	270	221	35	49	5
Bovec	1580	153	212	83	137	536	173	25	185	76
Braslovče	1590	318	67	174	204	243	293	77	147	67
Brda	2009	270	154	107	179	569	521	82	93	34
Brezovica	2569	314	222	331	324	589	473	109	166	41
Brežice	8660	1156	615	1194	1241	1928	1595	566	128	237
Cankova	644	59	36	67	118	159	157	27	14	7
Celje	19103	2733	1241	2451	4093	4563	2593	708	458	263
Cerklje na Gorenjskem	2025	386	140	172	253	338	377	93	249	17
Cerknica	3537	516	224	398	553	900	668	100	148	30
Cerkno	1831	515	74	192	150	349	326	95	97	33
Cerkvenjak	704	271	34	40	53	108	109	15	70	4
Črenšovci	1271	132	144	155	204	328	245	30	31	2
Črna na Koroškem	1372	292	156	246	153	212	164	80	40	29
Črnomelj	4863	501	405	742	707	953	1069	232	171	83
Destričnik	795	239	41	52	71	159	160	29	44	-
Divača	1618	335	84	139	136	344	247	181	96	56
Dobje	337	78	10	35	45	83	60	5	21	-
Dobrepolje	1179	157	88	96	130	260	294	81	60	13
Dobrna	694	386	20	32	31	52	51	56	25	41
Dobrova - Polhov Gradec	1854	366	131	172	247	352	328	105	111	42
Dobrovnik - Dobronak	499	54	92	92	79	85	65	12	8	12
Dol pri Ljubljani	1238	161	84	132	180	246	262	120	36	17
Dolenjske Toplice	1128	224	77	116	138	233	173	105	43	19
Domžale	9337	630	590	1094	1734	2406	1826	518	439	100
Dornava	821	205	52	77	104	173	149	22	35	4
Dravograd	2929	440	105	363	462	573	533	259	147	47
Duplek	2082	332	93	180	308	323	424	152	255	15
Gorenja vas - Poljane	2303	486	114	255	163	310	487	183	283	22
Gorišnica	1923	467	148	195	215	352	362	79	87	18
Gornja Radgona	4340	1000	238	257	536	990	838	276	141	64
Gornji Grad	860	198	36	139	86	133	188	33	47	-
Gornji Petrovci	900	215	183	134	101	111	107	27	19	3
Grad	851	148	132	139	112	147	122	28	21	2
Grosuplje	4813	425	259	452	728	1154	1094	371	271	59
Hajdina	1249	120	105	212	181	273	226	50	45	37
Hoče - Slivnica	3279	373	163	383	562	765	548	157	269	59
Hodoš/Hodos	133	27	21	18	22	22	19	1	1	2
Horjul	738	142	51	60	85	192	155	18	28	7
Hrastnik	4157	708	308	801	695	687	748	71	94	45
Hrpelje - Kozina	1789	376	93	135	179	373	325	131	133	44
Idrinja	4604	1219	234	436	889	946	545	157	147	31
Ig	1661	229	75	180	179	300	448	84	112	54
Ilirska Bistrica	5561	1078	498	833	659	1077	843	297	236	40
Ivančna Gorica	4466	773	264	469	536	800	842	354	332	96
Izola/Isola	5422	1539	202	155	572	1136	1198	310	273	37
Jesenice	8198	856	924	1309	1914	1658	1171	133	120	113
Jezersko	250	62	25	41	26	18	42	6	25	5
Juršinci	770	232	30	40	64	146	164	40	40	14
Kamnik	8487	1026	462	1087	1560	2038	1514	465	210	125
Kanal	2464	431	535	153	274	532	349	47	50	93
Kidričevo	2200	263	136	610	221	427	406	49	63	25
Kobarid	1840	267	90	52	128	973	191	39	72	28
Kobilje	215	41	43	28	29	37	23	7	5	2
Kočevje	5806	932	236	752	1004	1439	1027	164	120	132
Komen	1513	463	93	187	68	195	235	112	107	53
Komenda	1298	95	86	184	195	304	287	99	23	25

4.10 Stanovanjski sklad, stanovanja po letu zgraditve po občinah Slovenije, 31. 12. 2000 (nadaljevanje)

	Skupaj	Leto zgraditve stanovanj								
		do 1918	1919 1945	1946 1960	1961 1970	1971 1980	1981 1990	1991 1995	1996 2000	neznano
Koper/Capodistria	19980	3350	537	1402	2851	4531	3398	2771	1020	120
Kostel	324	68	33	48	21	55	82	7	9	1
Kozje	1303	308	96	180	84	300	172	83	51	29
Kranj	18577	1326	1633	2345	3785	4518	3449	591	841	89
Kranjska Gora	2164	432	195	206	276	424	394	87	100	50
Križevci	1177	202	68	142	163	214	209	66	97	16
Krško	9859	1328	631	1260	1293	2222	1933	469	377	346
Kungota	1464	516	74	96	128	216	220	90	102	22
Kuzma	538	61	57	99	88	107	73	28	11	14
Laško	5152	1309	229	520	759	922	829	210	342	32
Lenart	3746	951	135	206	333	720	701	214	453	33
Lendava/Lendva	4381	457	446	707	717	1024	761	110	96	63
Litija	6486	1164	456	667	841	1401	1192	354	275	136
Ljubljana	105772	10163	9489	10488	25413	27509	16958	2192	2620	940
Ljubno	1012	217	82	92	138	216	164	38	62	3
Ljutomer	4140	813	204	456	543	954	748	159	182	81
Logatec	3360	504	138	227	424	773	843	228	159	64
Loška dolina	1324	264	63	137	200	321	252	25	44	18
Loški Potok	801	166	52	163	84	145	123	23	16	29
Lovrenc na Pohorju	1121	323	49	120	177	232	125	38	55	2
Luče	558	93	46	89	77	96	109	20	27	1
Lukovica	1435	264	86	161	158	280	262	129	88	7
Majšperk	1439	289	131	175	174	235	294	29	60	52
Maribor	46520	6704	4334	5243	9805	10230	6577	1266	1636	725
Markovci	1214	149	136	134	186	248	246	64	47	4
Medvode	4282	469	285	555	829	1100	728	132	120	64
Mengeš	2087	256	90	238	248	435	636	107	65	12
Mellika	2937	386	149	316	398	736	516	201	138	97
Mežica	1525	176	140	177	339	274	272	65	66	16
Miklavž na Dravskem polju	1886	67	91	218	370	501	382	57	137	63
Miren - Kostanjevica	1709	212	497	155	98	233	304	86	116	8
Mirna Peč	880	101	56	94	115	152	211	97	36	18
Mislinja	1618	291	65	159	112	252	271	198	154	116
Moravče	1323	304	43	120	117	249	273	104	82	31
Moravske Toplice	2184	442	322	237	261	379	387	82	54	20
Mozirje	2052	439	113	192	233	417	396	126	122	14
Murska Sobota	6911	264	377	827	1529	2099	1492	184	91	48
Muta	1261	244	27	89	169	261	241	121	97	12
Naklo	1544	218	120	227	207	313	262	58	130	9
Nazarje	901	178	58	137	105	143	199	36	37	8
Nova Gorica	13220	1520	1038	1471	2146	3678	2014	568	621	164
Novo mesto	14078	1640	658	1539	2373	3727	2577	999	473	92
Odranci	429	23	44	55	67	134	93	5	8	-
Oplotnica	1345	288	44	137	141	210	239	111	121	54
Ormož	6020	1320	442	524	614	1189	1123	292	402	114
Oslinica	172	33	13	50	9	27	23	-	3	14
Pesnica	2559	666	91	114	267	459	419	234	250	59
Pirani/Pirano	6717	2511	147	155	594	1563	1085	456	130	76
Pivka	2312	454	230	212	205	476	440	148	75	72
Podčetrtek	1194	244	39	71	80	429	162	69	78	22
Podlehnik	677	273	29	49	42	82	121	13	36	32
Podvelka	990	276	63	194	108	135	112	54	45	3
Polzela	1645	297	76	180	318	349	252	55	79	39
Postojna	5517	1001	468	451	806	1200	1040	249	218	84
Prebold	1542	286	114	206	216	349	267	55	38	11
Preddvor	986	137	63	132	128	155	202	32	113	24
Prevalje	2315	443	55	215	374	604	280	175	127	42
Ptuj	8382	1621	348	619	1265	2272	1508	375	217	157
Puconci	2000	275	305	266	280	378	372	57	42	25
Rače - Fram	2065	348	143	218	257	411	306	64	198	120
Radeče	1803	450	110	228	228	370	281	72	55	9
Radenci	1831	276	85	109	293	538	289	84	49	108
Radlje ob Dravi	2102	319	84	212	342	444	335	149	165	52
Radovljica	6603	871	344	710	1092	1583	1330	323	286	64
Ravne	4594	290	87	782	843	1145	856	363	177	51
Razkrižje	400	54	26	51	48	91	90	11	22	7
Ribnica	2996	396	223	323	448	827	578	97	72	32

4.10 Stanovanjski sklad, stanovanja po letu zgraditve po občinah Slovenije, 31. 12. 2000 (nadaljevanje)

	Skupaj	Leto zgraditve stanovanj								neznano
		do 1918	1919 1945	1946 1960	1961 1970	1971 1980	1981 1990	1991 1995	1996 2000	
Ribnica na Pohorju	488	76	19	82	62	92	94	28	32	3
Rogaška Slatina	3655	367	218	343	522	1082	671	200	182	70
Rogašovci	1128	169	104	102	159	272	232	56	31	3
Rogatec	1010	204	61	112	132	230	167	43	50	11
Ruše	2704	411	127	310	293	602	727	97	113	24
Selnica ob Dravi	1508	350	67	148	185	266	244	104	106	38
Semič	1278	195	89	125	180	293	278	56	55	7
Sevnica	6554	1270	362	751	834	1325	1050	499	240	223
Sežana	4867	758	181	363	683	1331	763	395	335	58
Slovenj Gradec	6024	636	208	600	961	1317	1034	683	419	166
Slovenska Bistrica	10348	1921	534	1067	1270	1971	1897	650	759	279
Slovenske Konjice	4797	786	169	417	687	1071	954	355	274	84
Sodražica	804	140	62	139	126	176	120	24	17	-
Solčava	236	36	17	60	19	22	38	9	32	3
Starše	1357	153	133	206	167	237	201	95	132	33
Sveta Ana	701	180	24	43	77	109	122	35	105	6
Sveti Andraž v Slov. Goricah	353	106	25	25	37	52	68	16	22	2
Sveti Jurij	1006	284	48	72	93	192	165	63	42	47
Šalovci	676	140	158	87	115	81	75	13	3	4
Šempeter - Vrtojba	2290	100	496	181	330	345	452	235	123	28
Šenčur	2697	304	207	340	453	482	496	128	239	48
Šentilj	2745	529	113	260	341	555	504	211	170	62
Šentjernej	2077	384	148	221	238	439	375	171	90	11
Šentjur pri Celju	5864	1180	238	558	679	1547	1151	150	166	195
Škocjan	1074	272	82	114	81	179	194	100	38	14
Škofja Loka	7753	907	421	756	1218	2031	1388	479	523	30
Škofljica	1744	194	140	157	189	378	402	75	133	76
Šmarje pri Jelšah	3313	584	123	229	323	1133	467	213	197	44
Šmartno ob Paki	978	185	36	93	164	164	168	70	86	12
Šoštanj	2831	504	220	448	418	440	471	116	190	24
Štore	1387	312	56	320	186	253	173	45	27	15
Tabor	499	158	27	59	60	63	68	31	33	-
Tišina	1210	97	79	181	241	303	198	53	35	23
Tolmin	4971	840	433	350	542	1667	805	105	166	63
Trbovlje	7822	1303	887	1286	1220	1343	1356	228	171	28
Trebnje	6542	1260	475	626	750	1265	1275	414	404	73
Trnovska vas	388	129	20	30	30	50	90	17	20	2
Trzin	1002	70	39	40	63	366	220	60	138	6
Tržič	5248	1020	470	626	907	1059	788	154	182	42
Turnišče	989	99	77	83	175	291	210	22	31	1
Velenje	10931	631	133	1404	1835	3678	2410	360	384	96
Velika Polana	471	37	59	53	54	112	107	13	19	17
Velike Lašče	1486	381	81	130	93	226	235	128	179	33
Veržej	416	41	28	56	68	112	90	6	15	-
Videm	1853	524	149	177	176	289	326	48	109	55
Vipava	1813	567	50	209	178	351	321	82	51	4
Vitanje	767	188	20	62	71	129	156	44	33	64
Vodice	1164	162	69	144	173	210	252	99	50	5
Vojnik	2527	788	115	183	310	477	334	164	99	57
Vransko	820	352	32	51	62	107	101	33	54	28
Vrhnika	5577	727	298	614	757	1546	980	273	302	80
Vuzenica	959	161	51	160	120	197	129	61	75	5
Zagorje ob Savi	6069	733	404	1046	1022	1220	1034	235	204	171
Zavrč	475	214	19	22	32	62	76	26	22	2
Zreče	1970	232	47	213	235	485	513	135	77	33
Žalec	7223	1176	323	775	960	1769	1356	333	406	125
Železniki	2202	447	67	283	247	368	384	176	203	27
Žetale	471	165	23	39	40	71	79	25	26	3
Žiri	1715	207	121	239	286	351	230	119	136	26
Žirovnica	1410	81	88	151	253	358	322	67	68	22
Žužemberk	1679	387	102	253	175	255	270	145	65	27

4.11 Stanovanjski sklad, stanovanja po številu sob in koristni površini, po občinah Slovenije, 31. 12. 2000

	Število stanovanj					Koristna površina (1000 m ²)						
	skupaj ¹⁾	eno-sobna	dvo-sobna	tri-sobna	štiri-sobna	pet- in več-sobna	skupaj ¹⁾	eno-sobna	dvo-sobna	tri-sobna	štiri-sobna	pet- in več-sobna
Slovenija	712372	110061	227982	205870	102610	65688	51053,1	3876,3	13099,5	15718,1	9906,2	8448,6
Ajdovščina	6058	654	1459	2031	1298	612	488,7	24,5	87,1	162,6	132,6	81,7
Beltinci	2470	185	681	742	510	352	232,0	7,0	50,1	68,6	57,5	48,9
Benedikt	649	72	213	202	111	51	51,8	2,5	14,0	18,1	10,8	6,4
Bištra ob Sotli	548	90	212	164	55	27	36,9	3,0	12,0	13,1	5,4	3,6
Bled	4155	440	991	1120	757	845	341,0	15,3	56,8	83,7	75,3	109,7
Bloke	621	74	199	167	98	83	48,1	3,2	11,9	12,8	9,1	11,1
Bohinj	1946	242	586	492	300	326	150,8	8,9	33,8	35,9	29,8	42,4
Borovnica	1209	133	373	338	204	161	95,9	4,9	22,4	26,9	20,5	21,1
Bovec	1580	168	454	585	269	104	114,3	6,2	26,7	44,1	24,6	12,7
Braslovče	1590	158	483	476	271	201	126,6	6,0	29,5	37,8	26,1	27,2
Brda	2009	131	296	466	562	554	170,6	5,0	17,0	34,4	52,3	61,8
Brezovica	2569	163	619	862	561	364	209,5	5,9	37,2	67,6	52,8	46,1
Brežice	8660	1029	3112	2679	1148	691	669,1	38,4	193,2	227,8	121,1	88,7
Cankova	644	98	226	158	90	72	54,6	4,2	15,3	14,5	10,1	10,4
Celje	19103	3599	7274	5193	1905	1127	1241,1	130,8	406,8	376,7	180,8	146,1
Cerkije na Gorenjskem	2025	116	357	581	558	412	175,6	4,5	22,0	45,4	51,9	51,7
Cerknica	3537	363	1072	1119	613	370	267,0	13,4	62,7	87,5	58,3	45,1
Cerkno	1831	166	352	518	436	358	136,8	5,3	20,1	37,0	36,7	37,6
Cerkvenjak	704	106	267	215	74	41	50,4	3,6	16,3	18,6	7,3	4,6
Črenšovci	1271	102	359	327	249	234	110,1	3,5	22,8	26,9	25,7	31,2
Črna na Koroškem	1372	287	496	300	161	128	89,3	10,3	27,1	21,3	14,1	16,5
Črnomelj	4863	651	1812	1526	650	222	361,7	23,6	114,0	129,9	67,2	27,0
Destrižnik	795	115	308	225	91	56	55,3	4,4	18,0	18,1	8,4	6,4
Divača	1618	134	465	576	287	155	126,9	5,3	27,6	45,0	28,7	20,3
Dobje	337	67	121	76	48	25	21,5	2,1	7,0	5,4	4,2	2,8
Dobrepolje	1179	113	388	299	202	176	96,5	4,7	24,4	25,0	20,1	22,3
Dobrna	694	124	216	185	94	74	46,1	4,0	11,7	13,4	8,3	8,6
Dobrova - Polhov Gradec	1854	126	420	637	417	254	147,0	4,5	23,1	48,2	39,2	32,0
Dobrovnik - Dobronak	499	94	213	108	50	34	37,1	3,8	13,8	9,4	5,4	4,6
Dol pri Ljubljani	1238	104	350	328	271	185	105,5	4,0	21,4	26,3	27,3	26,6
Dolenjske Toplice	1128	111	414	397	135	71	82,7	4,0	25,3	32,0	12,9	8,5
Domžale	9337	1301	2520	2787	1591	1131	680,4	45,6	146,0	209,1	144,6	134,9
Dornava	821	101	285	290	111	34	58,3	3,4	17,5	22,7	10,6	4,1
Dravograd	2929	401	961	811	474	282	208,3	14,7	57,3	60,9	43,3	32,1
Duplek	2082	255	615	569	413	230	152,0	9,0	36,1	42,2	38,0	26,7
Gorenja vas - Poljane	2303	213	424	578	437	650	221,5	7,6	24,1	43,4	41,1	105,2
Gorišnica	1923	251	676	613	266	114	141,5	9,9	43,0	50,0	25,1	13,4
Gornja Radgona	4340	626	1465	1220	495	534	338,6	23,5	87,9	98,5	50,3	78,4
Gornji Grad	860	48	182	272	196	161	75,8	1,7	11,2	21,8	19,9	21,1
Gornji Petrovci	900	97	192	268	175	168	69,9	4,6	11,4	20,2	15,3	18,4
Grad	851	96	308	268	122	57	62,8	3,7	19,4	21,2	11,4	7,2
Grosuplje	4813	546	1409	1461	752	645	388,9	21,1	84,4	117,2	72,9	93,3
Hajdina	1249	103	457	417	179	93	91,2	3,8	27,4	32,4	17,1	10,4
Hoče - Slivnica	3279	339	959	938	677	366	246,1	11,8	56,2	70,5	63,7	43,9
Hodoš/Hodos	133	7	14	27	35	50	12,2	0,2	1,1	1,9	3,1	5,9
Horjul	738	36	126	224	194	158	60,6	1,1	7,0	16,6	17,7	18,3
Hrastnik	4157	1020	1723	1104	245	64	238,5	35,4	94,6	78,3	22,8	7,4
Hrpelje - Kozina	1789	176	500	613	353	147	144,4	6,8	31,2	51,0	36,1	19,4
Idrija	4604	467	1354	1404	861	517	311,5	15,9	71,6	96,2	71,1	56,7
Ig	1661	234	520	490	253	164	122,4	8,3	29,9	37,2	26,6	20,4
Ilirska Bistrica	5561	506	1565	1892	1038	560	437,7	19,4	96,1	150,5	102,6	69,1
Ivančna Gorica	4466	538	1477	1339	577	535	358,7	21,2	91,9	110,8	56,4	78,5
Izola/Isola	5422	629	1536	1797	973	487	384,4	21,8	82,6	126,7	90,6	62,7
Jesenice	8198	1600	3791	1906	517	384	492,4	55,0	208,1	134,2	47,1	48,0
Jezerško	250	26	62	49	57	56	19,6	0,9	3,4	3,7	4,9	6,7
Juršinci	770	167	282	206	82	33	52,3	5,9	17,8	16,6	7,9	4,0
Kamnik	8487	1223	2487	2559	1428	787	588,8	45,0	138,8	184,9	130,6	89,4
Kanal	2464	208	580	873	528	275	185,5	7,9	32,3	66,2	47,8	31,3
Kidričevo	2200	210	809	762	297	122	159,6	7,1	48,6	60,3	28,7	14,9
Kobarid	1840	167	345	751	365	212	140,2	6,2	20,8	56,4	33,7	23,1
Kobilje	215	49	80	52	19	15	14,2	1,7	4,6	3,9	2,0	2,0
Kočevo	5806	1160	2259	1644	515	228	377,5	41,8	129,0	127,6	51,0	28,1
Komen	1513	68	341	491	367	246	130,1	2,7	21,7	41,1	34,8	29,9
Komenda	1298	83	234	391	342	247	106,2	3,0	13,5	29,3	32,1	28,2
Koper/Capodistria	19980	2108	5040	7105	3842	1878	1476,8	74,6	276,5	524,4	370,2	230,9
Kostel	324	44	132	102	27	19	21,3	1,6	7,5	7,2	2,6	2,4
Kozje	1303	172	492	436	149	54	91,7	6,5	29,2	34,8	14,7	6,5
Kranj	18577	2868	5486	5043	2924	2254	1335,6	97,6	312,7	371,2	274,4	279,6
Kranjska Gora	2164	352	606	599	282	324	159,2	11,8	33,0	43,7	26,1	44,6
Križevci	1177	98	304	432	199	142	100,0	3,5	18,9	37,2	21,0	19,4
Krško	9859	1726	3740	2698	1054	636	667,8	60,5	214,4	206,4	102,8	83,5
Kungota	1464	239	446	378	232	168	106,9	8,6	24,6	28,8	22,7	22,1
Kuzma	538	85	198	132	71	52	39,2	3,1	12,3	10,8	6,9	6,0
Laško	5152	928	1833	1415	607	368	354,5	34,1	104,5	105,9	59,8	50,1

4.11 Stanovanjski sklad, stanovanja po številu sob in koristni površini, po občinah Slovenije, 31. 12. 2000 (nadaljevanje)

	Število stanovanj						Koristna površina (1000 m ²)					
	skupaj ¹⁾	eno-sobna	dvo-sobna	tri-sobna	štiri-sobna	pet- in več-sobna	skupaj ¹⁾	eno-sobna	dvo-sobna	tri-sobna	štiri-sobna	pet- in več-sobna
Lenart	3746	528	1126	1127	604	360	282,2	19,5	67,7	90,5	58,7	45,7
Lendava/Lendva	4381	741	1602	992	561	485	350,4	29,5	100,7	86,5	63,6	70,1
Litija	6486	1126	2214	2139	727	280	435,9	40,9	127,9	162,6	69,2	35,2
Ljubljana	105772	22375	35682	29403	12087	6216	6810,4	747,4	1969,5	2165,1	1142,8	785,4
Ljubno	1012	115	264	294	216	123	79,4	3,4	15,4	22,7	22,3	15,6
Ljutomer	4140	664	1555	1060	521	339	301,3	24,4	93,3	88,4	52,6	42,6
Logatec	3360	424	925	952	609	450	272,1	15,8	54,4	76,9	61,7	63,3
Loška dolina	1324	136	433	355	247	152	103,9	5,3	26,2	29,1	23,8	19,4
Loški Potok	801	66	281	276	119	59	55,9	2,4	15,7	20,6	10,4	6,7
Lovrenc na Pohorju	1121	92	304	398	197	127	72,9	2,7	13,5	25,4	16,7	14,5
Luče	558	41	97	144	132	144	46,9	1,3	5,2	10,0	11,6	18,7
Lukovica	1435	181	355	477	243	179	108,4	7,2	21,7	36,9	21,0	21,5
Majšperk	1439	295	644	340	124	36	90,6	11,2	37,9	25,9	11,4	4,2
Maribor	46520	10274	17544	11496	4741	2456	2887,8	351,5	960,1	830,1	447,3	298,6
Markovci	1214	99	470	406	161	78	95,3	3,9	31,5	35,3	15,8	8,7
Medvode	4282	512	1308	1268	639	554	325,6	17,5	75,1	95,3	58,8	78,9
Mengeš	2087	223	526	615	422	300	154,6	7,5	28,9	47,1	36,8	34,2
Metlika	2937	480	1089	855	361	151	216,7	17,0	69,2	73,4	36,9	20,1
Mežica	1525	366	577	294	143	145	99,1	13,3	31,0	22,0	13,5	19,5
Miklavž na Dravskem polju	1886	115	588	611	376	195	144,2	4,2	35,4	46,3	35,8	22,5
Miren - Kostanjevica	1709	135	345	545	398	285	134,1	4,9	19,1	38,7	35,9	35,4
Mirna Peč	880	113	283	359	96	29	65,9	4,2	18,1	30,8	9,4	3,5
Mislinja	1618	266	488	407	268	189	124,8	10,2	29,4	33,6	27,3	24,3
Moravče	1323	147	343	479	223	131	94,8	4,9	19,0	34,6	20,4	15,8
Moravske Toplice	2184	305	704	578	338	258	176,8	12,2	44,7	50,5	36,2	33,2
Mozirje	2052	180	443	613	414	398	177,0	6,4	27,9	47,3	43,4	51,9
Murska Sobota	6911	1039	2206	1700	1123	841	518,3	37,2	127,1	136,2	114,3	103,4
Muta	1261	266	361	273	208	153	97,2	9,4	20,8	21,8	23,9	21,2
Naklo	1544	105	348	427	388	275	132,3	4,2	22,2	34,2	37,7	33,9
Nazarje	901	88	224	317	155	117	70,4	2,8	13,1	24,3	15,2	15,0
Nova Gorica	13220	1589	3173	4756	2424	1272	1001,4	58,5	180,8	351,5	235,8	174,6
Novo mesto	14078	2306	5325	4334	1355	756	977,3	78,1	316,5	352,8	135,7	94,1
Odranci	429	25	117	101	78	108	46,7	1,1	9,5	10,4	9,6	16,1
Oplotnica	1345	234	424	414	186	87	96,7	8,5	26,4	33,0	17,9	10,9
Ormož	6020	820	2110	1640	849	599	461,9	30,2	128,2	135,0	89,0	79,5
Osilnica	172	16	51	74	19	12	11,5	0,6	2,9	5,4	1,5	1,0
Pesnica	2559	295	683	687	488	400	197,0	10,4	38,5	51,0	46,4	50,6
Piran/Pirano	6717	910	1971	2048	1162	626	493,4	30,3	107,6	155,3	114,9	85,4
Pivka	2312	238	735	762	416	160	189,8	9,2	44,7	65,1	47,1	23,6
Podčetrtek	1194	182	396	367	152	96	84,8	6,0	22,4	28,7	15,0	12,6
Podlehnik	677	176	293	144	42	22	41,6	6,3	17,5	11,5	4,0	2,3
Podvelka	990	211	327	266	107	79	69,8	7,4	19,3	20,4	11,2	11,4
Polzela	1645	235	504	513	242	151	121,2	8,6	29,9	39,4	23,5	19,8
Postojna	5517	736	1876	1749	775	381	413,5	27,2	107,9	138,6	83,5	56,4
Prebold	1542	268	505	462	189	117	106,7	9,3	28,7	35,0	18,1	15,5
Preddvor	986	81	179	258	214	254	86,7	3,1	11,0	20,8	19,9	31,9
Prevalje	2315	384	701	552	394	284	162,5	13,4	37,4	38,2	37,4	36,0
Ptuj	8382	1460	2799	2461	1162	500	580,6	54,1	169,7	189,6	108,2	59,0
Puconci	2000	235	695	551	332	187	156,6	9,1	43,6	46,5	33,5	23,8
Rače - Fram	2065	254	624	572	392	223	155,8	10,4	37,1	43,9	37,2	27,1
Radeče	1803	310	656	557	177	103	123,9	11,0	37,3	42,9	18,1	14,5
Radenci	1831	222	528	566	282	233	146,5	8,0	31,5	46,6	28,5	31,9
Radlje ob Dravi	2102	321	617	554	337	272	162,0	10,9	34,5	43,7	34,3	38,5
Radovljica	6803	824	1828	1982	1133	834	501,8	29,2	104,6	147,7	112,4	107,8
Ravne	4594	721	1604	1143	531	595	315,7	25,1	86,7	79,7	50,1	74,1
Razkrižje	400	44	156	126	54	20	31,6	1,8	10,5	11,2	5,4	2,7
Ribnica	2996	311	1002	874	463	346	237,8	10,9	59,7	72,2	48,2	46,8
Ribnica na Pohorju	488	98	167	99	66	58	35,7	3,5	9,9	7,7	6,3	8,3
Rogaška Slatina	3655	700	1103	1122	462	268	252,5	23,5	62,9	86,5	45,4	34,2
Rogašovci	1128	123	323	349	201	131	94,9	5,3	22,7	29,5	21,5	15,9
Rogatec	1010	214	372	295	88	41	68,7	7,9	22,1	24,1	8,9	5,6
Ruse	2704	537	1002	574	309	282	178,6	19,9	55,3	41,3	28,2	33,9
Selnica ob Dravi	1508	277	455	412	239	124	102,6	9,5	26,6	30,2	21,3	15,0
Semič	1278	174	444	451	148	61	96,1	6,3	28,8	38,1	15,7	7,1
Sevnica	6554	1026	2255	1942	875	452	460,7	37,2	131,2	154,2	82,7	55,3
Sežana	4867	515	1138	1649	1032	533	382,1	18,3	65,2	127,4	102,6	68,6
Slovenj Gradec	6024	1035	1687	1403	1079	819	449,9	35,5	96,7	106,9	106,3	104,7
Slovenska Bistrica	10348	1457	3469	3067	1564	789	741,2	51,4	201,6	240,3	149,5	98,4
Slovenske Konjice	4797	655	1368	1345	826	601	358,9	23,5	80,5	101,1	81,5	72,1
Sodražica	804	72	280	254	111	87	64,0	2,6	17,4	21,9	11,2	10,9
Solčava	236	47	56	55	31	47	19,2	1,4	3,2	4,4	3,3	6,9
Starše	1357	146	469	383	226	132	102,3	5,7	28,0	30,6	22,0	16,0
Sveta Ana	701	31	137	268	166	99	60,2	1,1	8,8	21,9	16,3	12,2
Sveti Andraž v Slov. Goricah	353	47	132	117	43	14	28,3	2,1	9,6	10,6	4,4	1,6
Sveti Jurij	1006	131	323	268	150	133	82,9	5,1	20,7	23,1	14,9	19,2
Šalovci	676	76	218	162	139	81	48,3	3,5	13,5	11,9	11,3	8,1

4.11 Stanovanjski sklad, stanovanja po številu sob in koristni površini, po občinah Slovenije, 31. 12. 2000 (nadaljevanje)

	Število stanovanj					Koristna površina (1000 m ²)						
	skupaj ¹⁾	eno-sobna	dvo-sobna	tri-sobna	štiri-sobna	pet- in več-sobna	skupaj ¹⁾	eno-sobna	dvo-sobna	tri-sobna	štiri-sobna	pet- in več-sobna
Šempeter - Vrtojba	2290	280	522	618	541	328	195,0	10,6	31,3	50,0	57,9	45,2
Senčur	2697	178	611	792	645	470	223,2	6,7	38,2	60,1	60,3	58,0
Sentilj	2745	350	822	734	430	404	197,8	11,9	46,9	51,4	38,2	49,3
Šentjernej	2077	168	698	769	300	139	154,9	6,0	43,3	62,6	27,0	15,9
Šentjur pri Celju	5864	868	2209	1777	706	302	411,1	31,9	132,6	137,6	70,7	38,3
Škocjan	1074	170	401	340	117	46	74,9	5,8	24,4	28,3	11,2	5,2
Škofja Loka	7753	1056	2154	1983	1113	1446	635,7	36,6	120,6	149,6	108,7	220,3
Škofljica	1744	164	409	643	323	204	143,1	5,8	23,7	52,7	32,5	28,4
Šmarje pri Jelšah	3313	550	1114	1054	451	144	231,6	19,8	66,1	84,0	44,1	17,6
Šmartno ob Paki	978	102	290	267	166	153	73,0	3,5	18,0	19,9	15,0	18,8
Šoštanj	2831	378	933	766	398	356	202,9	12,0	52,1	57,6	36,7	44,4
Store	1387	328	588	287	105	78	88,2	13,1	34,0	21,4	9,9	9,8
Tabor	499	75	164	154	60	46	37,0	3,0	9,9	12,1	5,8	6,2
Tišina	1210	66	310	445	238	151	103,6	2,4	20,2	37,9	24,0	19,0
Tolmin	4971	502	1093	1619	1100	656	383,4	17,3	60,6	119,0	105,1	81,2
Trbovlje	7822	1539	3034	2216	676	356	466,4	53,8	157,6	150,5	59,1	45,4
Trebnje	6542	910	1925	1838	1203	663	482,6	31,7	111,6	143,1	114,0	82,1
Trnovska vas	388	46	122	136	56	28	31,5	1,9	8,4	12,2	5,7	3,4
Trzin	1002	56	184	306	257	199	96,2	2,0	12,7	27,7	26,1	27,7
Tržič	5248	915	1687	1475	625	546	368,9	31,1	91,8	109,7	59,9	76,5
Turnišče	989	105	303	265	175	141	75,9	3,8	17,5	20,4	15,7	18,6
Velenje	10931	1698	3600	3173	1306	1153	777,4	56,7	204,3	238,8	127,9	149,7
Velika Polana	471	38	145	114	67	106	43,4	1,5	9,0	10,5	7,8	14,7
Velike Lašče	1486	172	400	405	284	224	119,6	6,3	25,0	32,3	27,9	28,1
Veržej	416	23	114	123	89	67	36,0	0,9	7,3	10,4	9,3	8,2
Videm	1853	391	775	449	175	63	119,5	13,1	45,9	36,2	17,1	7,2
Vipava	1813	157	464	616	360	215	158,0	6,4	28,6	53,9	38,3	30,7
Vitanje	767	150	282	187	91	56	55,4	6,2	17,7	14,8	9,6	7,1
Vodice	1164	113	259	339	222	231	101,5	4,0	15,5	26,4	20,1	35,5
Vojnik	2527	385	782	792	386	181	174,2	13,5	44,4	58,3	35,8	22,2
Vransko	820	136	245	240	107	92	60,3	5,1	14,6	18,6	9,7	12,3
Vrhnika	5577	643	1454	1767	981	730	446,8	23,4	85,5	135,8	100,2	101,7
Vuzenica	959	100	265	283	176	134	75,2	3,5	14,9	20,7	18,0	18,2
Zagorje ob Savi	6069	988	2081	1862	771	366	404,0	38,0	115,4	139,8	68,4	42,5
Zavrč	475	117	218	96	29	15	29,5	4,2	12,5	7,9	2,8	2,1
Zreče	1970	276	627	548	342	177	142,2	8,9	36,7	41,2	33,7	21,7
Zalec	7223	1250	2326	1952	980	715	522,3	46,1	129,6	150,8	98,3	97,5
Železniki	2202	204	409	523	430	636	207,3	6,4	23,9	39,7	42,0	95,3
Žetale	471	92	231	113	27	8	30,1	3,5	13,9	9,2	2,5	1,0
Žiri	1715	153	398	466	343	354	143,7	5,0	21,1	33,1	31,3	53,3
Žirovnica	1410	123	341	387	294	265	115,7	4,8	19,8	29,5	26,3	35,2
Žužemberk	1679	194	784	525	118	58	121,9	7,0	52,2	44,3	11,4	7,0

1) Pod skupaj je vključeno število stanovanj z neznanim številom sob.

4.12 Stanovanjski sklad, stanovanja po letu zgraditve in centralnem ogrevanju, po statističnih regijah Slovenije, 31. 12. 2000

	Skupaj	Leto zgraditve stanovanj								Stano- vanja s centralnim ogre- vanjem	
		do 1918	1919- 1945	1946- 1960	1961- 1970	1971- 1980	1981- 1990	1991- 1995	1996- 2000		neznano
Slovenija	712372	107595	48867	77330	115902	164183	123987	33573	30433	10502	465830
Pomurska	41210	5523	3582	4832	6476	9791	7765	1510	1129	602	23925
Podravska	115813	20865	8109	11995	18238	24058	19224	4813	6295	2216	74025
Koroška	26177	3644	1060	3279	4045	5506	4321	2236	1544	542	20264
Savinjska	89102	15406	4209	10114	13412	21406	15270	3968	3904	1413	61859
Zasavska	18048	2744	1599	3133	2937	3250	3138	534	469	244	10593
Spodnjeposavska	25073	3754	1608	3205	3368	5475	4578	1534	745	806	15010
Jugovzhodna Slovenija	47439	7085	2860	5621	6847	10901	8891	2835	1750	649	28231
Osrednjeslovenska	174567	19216	13569	18010	35337	43384	30725	6240	6048	2038	130501
Gorenjska	69776	8860	5349	8508	12077	15346	12310	2862	3768	696	47731
Notranjsko-kraška	18872	3466	1519	2133	2469	4063	3368	841	764	249	10854
Goriška	44389	7700	4066	3964	5613	11530	7146	1844	1923	603	22331
Obalno-kraška	41906	9332	1337	2536	5083	9473	7251	4356	2094	444	20506

5. GRADBENA DEJAVNOST PODJETIJ IZ SLOVENIJE V TUJINI

5.1 Vrednost del in število delavcev v tujini, 1985-2000

	Vrednost pogodb	Vrednost opravljenih del po vrstah gradbenih objektov			Vrednost ⁴⁾ vgrajenega materiala iz Slovenije	Vrednost ⁴⁾ vgrajene opreme	Povprečno število ⁴⁾ delavcev v letu	
		skupaj ³⁾	visoka gradnja	nizka gradnja			skupaj	od tega iz Slovenije
mio SIT ¹⁾²⁾								
1985	38302	35558	23908	11650	10755	241	3225	3142
1990	40354	35234	25184	9992	5693	1793	3871	3391
1992	75317	55748	43779	11807	7189	2463	4011	3335
1993	85568	70879	50586	20288	9612	2550	3389	2648
1994	82684	41516	34461	7054	4040	1005	2865	1939
1995	78517	36308	26111	10139	2532	959	2999	1919
1996	48688	24629	21332	3284	2414	1005	1813	1114
1997	52506	19498	17090	2408	1885	424	1400	830
1998	54770	21620	17178	4441	4280	1744	1693	697
1999	48974	11668	7357	4311	831	432	931	760
2000	21413	11779	9012	2767	993	320	917	750
SKUPAJ	21413	11779	9012	2767	993	320	917	750
RAZVITE DRŽAVE	7625	5604	3699	1906	278	102	651	645
Avstrija	594	192	192	-	68	16	38	37
Belgija	143	143	143	-	-	-	27	27
Danska	867	867	867	-	70	-	1	1
Francija	46	14	14	-	4	7	2	2
Italija	71	56	56	-	17	12	31	30
Južna Afrika	7	7	7	-	-	-	2	2
Nemčija	3563	2106	1646	460	66	1	348	348
Nizozemska	82	82	82	-	-	-	15	15
Španija	195	195	195	-	-	-	36	36
Švedska	155	113	113	-	42	51	13	13
Švica	93	73	73	-	10	15	24	24
Turčija	3	3	3	-	-	-	1	1
Velika Britanija	307	307	307	-	-	-	99	99
Združeni arabski emirati	1499	1446	-	1446	-	-	14	10
DRUGE DRŽAVE	13788	6175	5314	862	715	219	266	105
Belorusija	406	-	-	-	-	-	-	-
Bosna in Hercegovina ⁵⁾	735	398	378	20	-	-	4	2
Češka republika	17	17	17	-	-	-	4	4
Hrvaška ⁵⁾	40	26	2	25	11	4	14	14
Kitajska	12	12	12	-	-	-	5	5
Kostarika	554	289	289	-	62	-	12	4
Libija	1541	685	0	685	17	68	23	15
Madžarska	89	89	89	-	-	-	1	1
Makedonija ⁵⁾	477	477	442	35	-	41	42	5
Mehika	14	14	14	-	-	-	3	3
Poljska	134	134	134	-	-	-	1	1
Rusija	9149	3760	3760	-	625	106	129	29
Slovaška	160	160	160	-	-	-	21	21
Ukrajina	461	115	18	97	-	-	7	1

1) Vrednosti so preračunane po srednjem tečaju tečajne liste Banke Slovenije št. 64 z dne 31. 3. 2000 (1 USD = 211,6497 SIT).

2) Pred 1990 dinarji.

3) Podatki v stolpcu "skupaj" so seštevek podatkov za "visoko gradnjo", "nizko gradnjo" in "hidrogradnjo".

4) Do leta 1991 iz nekdanje SFRJ.

5) Kot tujina se upošteva od leta 1992.

5.2 Projektantske storitve za tujino, 1985-2000

	Vrednost pogodb ¹⁾²⁾	Vrednost opravljenega dela ¹⁾²⁾			Povprečno število zaposlenih oseb v letu ³⁾
		skupaj	projektiranje	inženiring	
		mio SIT			
1985	1323	1196	978	219	120
1990	3014	2980	1391	1589	55
1992	800	661	216	445	51
1993	2912	2056	923	1133	125
1994	2819	1666	669	1017	117
1995	4219	2633	561	2071	101
1996	3952	2418	621	1797	141
1997	5354	2447	780	1667	158
1998	3334	2082	982	1100	149
1999	1904	740	291	449	88
2000	1743	1215	212	1003	65
SKUPAJ	1743	1215	212	1003	65
Razvite države	324	290	137	152	16
Druge države	1419	926	75	851	49

1) Vrednosti so preračunane po srednjem tečaju tečajne liste Banke Slovenije št. 63 z dne 31. 3. 2000 (1 USD = 211,6497 SIT).

2) Do leta 1990 dinarji.

3) Število oseb, ki so pripravljale tehnično in finančno dokumentacijo, nadzor in druga tehnična opravila.

6. CENE NOVIH STANOVANJ, KI SO JIH ZGRADILI PODJETJA IN DRUGE ORGANIZACIJE, SLOVENIJA

6.1 Cene novih stanovanj, Slovenija, 1985-2000¹⁾²⁾

	Število stanovanj	Povprečna končna cena za m ²	Od tega stroški gradnje	Delež stroškov gradnje
		SIT		%
1985	4810	9	7	79,5
1986	4547	18	14	78,7
1987	3354	41	32	77,4
1988	3055	123	93	75,8
1989	2185	2428	1813	74,7
1990	1430	12939	9929	76,7
1991	1086	29658	21572	72,7
1992	687	98730	69550	70,4
1993	631	155289	99675	64,2
1994	582	153751	107975	70,2
1995	646	192064	138014	71,9
1996	595	189022	131329	69,5
1997	859	205536	141374	68,8
1998	791	230133	142087	61,7
1999	704	229330	154794	67,5
2000	1601	270935	187046	69,0
SKUPAJ	1601	270935	187046	69,0
Po izbranih mestnih naseljih				
Celje	-	-	-	...
Koper/Capodistria	-	-	-	...
Kranj	-	-	-	...
Ljubljana	675	283252	193406	68,3
Maribor	308	202955	141192	69,6
Druge naselja	618	208214	158137	75,9
Po nosilcih graditve				
Gradbena podjetja	624	291186	227139	78,0
Neprofitne stanovanjske organizacije	122	214600	172811	80,5
Druge organizacije	855	260995	167014	64,0
Po obliki graditve				
Neprofitna graditev	532	197697	172427	87,2
Graditev za trg in drugo	1069	280454	189513	67,6

1) Število oz. površina stanovanj, ki so upoštevana pri določitvi cene.

2) Cene so ponderirane.

6.2 Cene novih stanovanj po občinah, Slovenija, 2000¹⁾

	Število stanovanj	Površina stanovanj m ²	Povprečna cena za 1m ² ²⁾		
			končna cena skupaj	od tega stroški gradnje	delež stroškov gradnje
			SIT		%
SLOVENIJA	1601	76957	226103	163005	72,1
Ajdovščina	3	192	197786	138450	70,0
Bovec	6	298	164800	141210	85,7
Braslovče	8	448	179304	141049	78,7
Črna na Koroškem	4	293	239724	208541	87,0
Domžale	58	3534	216347	143890	66,5
Grosuplje	28	1460	148000	110000	74,3
Ilirska Bistrica	15	739	199442	175853	88,2
Izola	45	2254	197602	127213	64,4
Jesenice	20	1077	161142	139740	86,7
Kranjska Gora	1	47	404460	333300	82,4
Laško	72	4514	170496	142674	83,7
Ljubljana	675	19666	283252	193406	68,3
Maribor	308	18825	202955	141192	69,6
Mežica	4	248	215289	183137	85,1
Murska Sobota	40	2765	156921	123090	78,4
Nova Gorica	41	2471	236547	159689	67,5
Radlje ob Dravi	16	932	184381	151963	82,4
Radovljica	5	349	211995	139043	65,6
Ravne na Koroškem	2	135	239389	170177	71,1
Ruše	3	117	107758	105193	97,6
Slovenj Gradec	15	1388	197700	181995	92,1
Slovenske Konjice	10	1190	180000	126000	70,0
Šempeter-Vrtojba	20	1480	200000	118000	59,0
Šmarje pri Jelšah	26	1539	156953	114042	72,7
Trzin	126	8426	251250	204648	81,5
Vrhnika	50	2570	284106	198874	70,0

1) Število oziroma površina stanovanj, ki so upoštevana pri določitvi cene.

2) Cene niso ponderirane.

7. INDEKSI GRADBENIH STROŠKOV, SLOVENIJA

7.1 Indeksi gradbenih stroškov za šest- in dvanajstetažno tipsko stanovanjsko stavbo, Slovenija, september 2000

	Šestetažna			Dvanajstetažna		
	IX 00 IX 99	IX 00 III 00	Ø 00 Ø 99	IX 00 IX 99	IX 00 III 00	Ø 00 Ø 99
	Vsa dela skupaj	105,1	101,9	105,2	105,0	101,9
Gradbena dela	106,7	101,8	107,1	106,1	101,8	106,7
Zemeljska dela	102,2	98,3	104,1	102,3	98,3	104,0
Zidarska dela	108,1	102,1	108,4	108,3	102,4	108,4
Betonska in armiranobetonska dela	104,8	101,6	105,1	104,5	101,5	104,8
Tesarska dela	108,4	102,4	108,6	108,5	102,4	108,7
Napeljava kanalizacije	106,6	101,5	106,9	103	99,0	105,1
Obrtniška dela	103,0	101,8	102,9	103,1	101,9	103,0
Krovska dela	105,1	102,0	103,6	102,7	101,7	102,8
Kleparska dela	104,5	102,7	104,0	103,9	102,7	103,4
Ključavničarska dela	101,8	101,0	101,9	102,0	101,0	102,2
Mizarska dela	102,9	102,0	103,0	103,1	102,1	102,9
Steklarska dela	103,3	102,0	102,9	103,2	102,1	102,9
Umetni kamen in montažni polizdelki	103,7	102,2	103,3	103,6	102,2	103,1

7.1 Indeksi gradbenih stroškov za šest- in dvanajstetažno tipsko stanovanjsko stavbo, Slovenija, september 2000 (nadaljevanje)

	Šestetažna			Dvanajstetažna		
	IX 99	IX 99	Ø 99	IX 99	IX 99	Ø 99
	IX 98	III 99	Ø 98	IX 98	III 99	Ø 98
Keramičarska dela	101,6	100,7	102,1	101,1	100,7	102,1
Slikopleskarska dela	102,8	101,9	102,7	103,2	101,9	103,0
Tlakovalna dela	103,9	102,3	103,7	104,0	102,5	103,8
Inštalacijska dela	104,3	102,2	103,7	103,6	102,0	103,1
Napeljava centralnega ogrevanja	103,1	103,1	102,4	103,0	103,0	102,3
Priključna postaja	103,9	103,9	102,8	104,5	104,5	103,1
Napeljava vodovoda	103,9	103,9	102,8	102,9	102,9	101,4
Napeljava vertik. in horiz. kanalizacije	103,0	103,0	102,3	102,9	102,9	102,2
Sanitarne stene	100,0	100,0	100,0	100,0	100,0	100,0
Hidropostaja	-	-	-	105,0	105,0	104,1
Napeljava za prezračevanje	105,0	105,0	104,1	105,1	105,1	104,1
Napeljava plina	104,3	101,7	105,3	99,2	100,1	101,7
Električna napeljava - jaki tok	110,4	100,9	109,6	108,9	100,9	108,7
Električna napeljava - šibki tok	104,7	100,5	104,8	105,0	100,4	105,2
Napeljava strelovoda	108,2	100,2	110,0	107,5	100,7	108,4
Dobava in montaža dvigala	-	-	-	108,7	104,4	100,1

Indeks gradbenih stroškov izračunavamo dvakrat letno iz cen za gradbena, inštalacijska in obrtniška dela.

Cene sporočajo izbrana podjetja za stanje 31. marca in 30. septembra. Za vzorec sta izbrani dve tipski stanovanjski stavbi, šestetažna in dvanajstetažna. Opisi del so razvidni iz metodologije, ki je bila zasnovana leta 1975 in revidirana leta 1981. V okviru posamezne vrste del so izbrane samo pozicije, ki so v celotni rednosti del udeležene z večjim deležem.

8. PORABLJENI GRADBENI IN POGONSKI MATERIAL, SLOVENIJA
8.1 Porabljeni gradbeni material po vrstah, količini in vrednosti (tekoče cene), Slovenija, 2000

	Količina	Merska enota	Vrednost (1000 SIT) ¹⁾
SKUPAJ			77053520
Elementi za zidanje			1793668
Polna opeka	2174	1000 kosov NF ²⁾	122208
Votla opeka	14408	1000 kosov NF	372722
Polna fasadna opeka	1670	1000 kosov NF	103613
Votli opečni bloki	11329	1000 kosov NF	360957
Fasadni bloki	1488	1000 kosov NF	56204
Betonski zidaki in bloki	7688	1000 kosov NF	503666
Zidaki in bloki iz drugih materialov glinopor, siporeks ¹⁾	5985	1000 kosov NF	274298
Elementi za stropne in oboke			227959
Elementi za monta stropne	1397	1000 kosov NF	74977
Drugi bloki za stropne in oboke	144	1000 kosov NF	18768
Polmontažne in montažne gredice	304	1000 m	134214
Montažni elementi in montažne konstrukcije			4164269
Lahke gradbene plošče za zunanje stene	216816	m ²	447180
Plošče za oblaganje sten	40418	m ²	48252
Lahke plošče za predelne stene	33983	m ²	41444
Lahke plošče za stropne	88164	m ²	117390
Lahke gradbene plošče za izolacijo	541986	m ²	340943
Mavčne plošče, vseh vrst	1269687	m ²	636308
Zidni elementi - paneli	4245	m ²	28324
Jeklene konstrukcije za mostove	351	t	45205
Druge jeklene konstrukcije	5291	t	1053941
Lesene konstrukcije	20634	m ³	658130
Druge gradbene konstrukcije za visoke gradnje	18436	t	572109
Druge gradbene konstrukcije za nizke gradnje	11385	t	175043
Veziva malte in sveži beton			11613259
negašeno apno	2464	t	21500
Hidrirano apno	10368	t	156925

8.1 Porabljeni gradbeni material po vrstah, količini in vrednosti (tekoče cene), Slovenija, 2000 (nadaljevanje)

	Količina	Merska enota	Vrednost (1000 SIT) ¹⁾
Mavec	49	t	1302
Portland cement	330580	t	4065843
Druge vrste cementa	50037	t	669083
Plastična veziva	3155	t	274885
Cementne malte	13338	m ³	243375
Sveži betoni	595502	m ³	6180346
Kameni agregati in obdelan kamen			9257120
Agregati za beton	563499	m ³	1171936
Gramoz	2798527	m ³	3626960
Pesek	2146452	m ³	2989420
Teraco granulati	1127	t	7203
Obdelani elementi iz kamna	58602	m ³	306309
Lomljen tehnični kamen	308650	m ³	376651
Tolčen kamen in drobir	415941	m ³	778641
Armatura za beton, jekleni profili in material za pritrjevanje			6091620
Betonsko jeklo	49350	t	3043160
Drugi elementi za armiran beton	38651	t	1987614
Črna in pocinkana žica	1858	t	311357
Jekleni profili	8613	t	655057
Žebliji	461186	kg	94432
Gradbeni les			3133904
Les iglavcev	55863	m ³	1719574
Oblovina iglavcev	14221	m ³	194264
Les listavcev	3107	m ³	109882
Oblovina listavcev	771	m ³	11435
Pragi vseh vrst	125671	kos	746361
Opaži	13307	m ³	320118
Jamski les	7142	m ³	32270
Materiali za izolacijo in premazi			4921409
Strešna lepenka, vseh vrst	48259	rola	177170
Bitumen in bitumenski izdelki	126849	t	3536494
Drugi izolacijski material	6237	t	564136
Barve, laki, emalji in razredčila	1699616	kg	643609
Strešne kritine			495993
Azbestno cementna kritina, ravni in valoviti elementi	29239	m ²	44937
Strešniki, vseh vrst	5668	1000 kosov	222706
Drugi materiali za kritje streh	105508	m ²	228350
Materiali za pode in oblaganje zidov			1106111
PVC in drugi plastični podi	7288	t	44273
Keramične ploščice za stene in fasade	198669	m ²	435502
Kamnite in obložne plošče	8240	m ²	61186
Ploščice iz mletega kamna	26122	m ²	64946
Teraco ploščice	101353	m ²	116250
Vezane panelne in druge plošče na osnovi lesa	69651	m ²	85281
Bukov, hrastov in druge vrste klasičnega parketa	38112	m ²	142494
Lamelni parket	28603	m ²	63130
Ladijski pod, lesene stenske in stropne obloge	49340	m ²	62460
Stenske ploščice iz plastičnih mas	40455	m ²	28400
Tapete, vseh vrst	1264	m ²	2189
Materiali za inštalacijo vode, kanalizacije, ogrevanja, prežračevanje in sanitarne naprave			4940364
Brezšivne cevi	610854	kg	128408
Šivne cevi	1403607	kg	278708
Litoželezne cevi in fazonski deli	1449763	kg	1688114
Plastične cevi	2218251	kg	1235722
Svinčene cevi	360	t	19040
Keramične kanalizacijske cevi	28	t	3770
Fitingi in prirobnice	417	t	271072
Azbestno-cementne cevi	1255	t	29255
Betonske cevi	37727	t	716468
Sanitarna keramika	189	t	88279
Sanitarna oprema iz pločevine in litega železa	24	t	30165
Sanitarna oprema iz plastičnih mas	27	t	20380
Druga keramika v gradbeništvu	17	t	6121

8.1 Porabljeni gradbeni material po vrstah, količini in vrednosti (tekoče cene), Slovenija, 2000 (nadaljevanje)

	Količina	Merska enota	Vrednost (1000 SIT) ¹⁾
Kotli za centralno ogrevanje	1458	kos	155396
Radiatorji, vseh vrst	30195	m ²	269466
Materiali za inštalacijo električnega toka			3744395
Vrvi in žice, iz bakra	156397	kg	89801
Žice, iz aluminija in zlitin	59018	kg	32264
Vrvi, iz aluminija in alum-feruma	33375	kg	14283
Izolirani prevodniki	158	t	123489
Kabli vseh vrst	4589	t	1961377
Inštalacijski material		1000 SIT	1453300
Elektroizolatorji, vseh vrst	142	t	69881
Drugi materiali in elementi za vgrajevanje			17637669
Železniške tračnice in pribor	6740	t	985342
Črna pločevina	1285404	kg	149409
Pocinkana in cinkova pločevina	1753929	kg	490916
Pločevina iz aluminija	133740	kg	103618
Termoizolacijsko steklo	5	1000 m ²	19872
Druge vrste ravnega stekla	28	1000 m ²	60553
Konstrukcije iz barvnih kovin	47	t	40186
Gradbeni kovinski elementi	104	t	27907
Lesena vrata in okna	10485	kos	350577
Lesene predelne stene	3928	m ²	59042
Vgrajene omare in rolete		1000 SIT	88061
Naprave za izkoriščanje sončne energije	0	m ²	320
Drugi materiali za vgrajevanje	0	1000 SIT	9982640
Drugi neomejeni material	0	1000 SIT	5279226
Pogonski materiali			7925780
Električna energija	96763	MWh	1748447
Premog, vseh vrst	314	t	8866
Bencin, vseh vrst	4330	t	689106
Plinsko olje	34156	t	4084844
Kurilno olje	10916	t	886688
Zemeljski plin	6881	1000 m ³	406295
Utekočinjen plin	350	t	46156
Toplota	22141	GJ	55378

1) Do leta 1990 dinarji.

2) Dimenzije zidakov in drugih elementov so preračunane na velikost standardnega zidaka:
1 kos NF (normalnega formata): 1950 cm³ = 25 cm * 12 cm * 6,5 cm

9. DOVOLJENJA ZA GRADNJO STAVBE

9.1 Stanovanjske in nestanovanjske stavbe, Slovenija, 1.-4. četrtletje 2000

	Skupaj			Stanovanjske stavbe ¹⁾			Nestanovanjske stavbe ¹⁾		
	število	površina m ²	prostornina m ³	število	površina m ²	prostornina m ³	število	površina m ²	prostornina m ³
2000	6100	1994620	7125120	3650	953691	2539930	2450	1040929	4585190
2000 1. četrtletje	1334	429858	1540552	826	202226	527872	508	227632	1012680
2. "	1684	506393	1872015	1023	242945	639790	661	263448	1232225
3. "	1667	579758	2050942	984	264491	725782	683	315267	1325160
4. "	1415	478611	1661611	817	244029	646486	598	234582	1015125

1) Po Klasifikaciji gradbenih objektov (CC).

9.2 Stanovanja v stanovanjskih in nestanovanjskih stavbah, Slovenija, 1.- 4. četrtletja 2000

	Skupaj		Stanovanja:							
			v eno- stanovanjskih stavbah ¹⁾		v dvo- in več- stanovanjskih stavbah ¹⁾		v drugih stanovanjskih stavbah ¹⁾²⁾		v nestanovanjskih stavbah ¹⁾	
	število	površina m ²	število	površina m ²	število	površina m ²	število	površina m ²	število	površina m ²
2000	5815	662796	3015	457193	1907	151514	658	35871	235	18218
2000 1. četrtletje	1143	135203	684	101884	370	28011	59	3147	30	2161
2. "	1411	172652	844	126625	357	32368	150	8532	60	5127
3. "	1605	185306	813	126831	469	33956	216	16752	107	7767
4. "	1656	169635	674	101853	711	57179	233	7440	38	3163

1) Po Klasifikaciji gradbenih objektov (CC).

2) Stanovanja v stavbah za občasno bivanje in v skupinskih stavbah.

9.3 Število stavb, njihova gradbena velikost in stanovanja v njih, po vrsti stavbe in vrsti investitorja, Slovenija, 2000

	Število stavb	Površina stavb m ²	Prostornina stavb m ³	Stanovanja v stavbi		Površina poslovnih prostorov v stano- vanjskih stavbah m ²
				število	površina m ²	
Skupaj						
Gradbena dovoljenja - skupaj	6100	1994620	7125120	5815	662796	18396
Stanovanjske stavbe	3650	953691	2539930	5580	644578	18396
Enostanovanjske stavbe za stalno bivanje	3015	657732	1731540	3015	457193	9232
Dvostanovanjske stavbe za stalno bivanje	357	106818	282063	714	71345	2557
Tri- in večstanovanjske stavbe za stalno bivanje	82	129780	349133	1193	80169	5417
Stanovanjske stavbe za občasno bivanje (vikendi)	182	13327	33485	182	9499	-
Skupinske stanovanjske stavbe	14	46034	143709	476	26372	1190
Nestanovanjske stavbe	2450	1040929	4585190	235	18218	-
Hotelske stavbe	94	44530	147906	11	997	-
Druge nastanitvene stavbe za krajše bivanje	45	14769	40672	12	841	-
Poslovne stavbe	445	229228	844445	125	10333	-
Stavbe za trgovino na debelo in drobno ter za storitve	292	163870	708011	13	1416	-
Stavbe za komunikacije, postaje, terminali in pomožni objekti	18	2589	7327	-	-	-
Garažne stavbe	219	33674	121477	1	55	-
Industrijske stavbe	322	186297	998766	20	1829	-
Rezervoarji, silosi in skladišča	84	48537	350589	2	114	-
Stavbe za razvedrilo	16	22589	248677	2	107	-
Muzeji in knjižnice	7	3269	10125	-	-	-
Šolske in univerzitetne stavbe ter raziskovalni inštituti	39	40435	135464	-	-	-
Stavbe za bolnišnično ali zavodsko oskrbo	33	42906	132313	-	-	-
Športne dvorane	21	21438	137436	-	-	-
Nestanovanjske kmetijske stavbe	700	151475	574851	39	1803	-
Stavbe za čiščenje in opravljanje verskih dejavnosti	18	3294	12259	4	223	-
Druge stavbe	97	32029	114872	6	500	-
Investitor pravna oseba						
Gradbena dovoljenja - skupaj	849	847253	3687196	1732	124969	6188
Stanovanjske stavbe	181	185837	519489	1619	115874	6188

9.3 Število stavb, njihova gradbena velikost in stanovanja v njih, po vrsti stavbe in vrsti investitorja, Slovenija, 2000 (nadaljevanje)

	Število stavb	Površina stavb m ²	Prostornina stavb m ³	Stanovanja v stavbi		Površina poslovnih prostorov v stanovanjskih stavbah m ²
				število	površina m ²	
Investitor pravna oseba						
Enostanovanjske stavbe za stalno bivanje	100	21096	58644	100	17059	183
Dvostanovanjske stavbe za stalno bivanje	19	7622	19564	38	5233	366
Tri- in večstanovanjske stavbe za stalno bivanje	49	111107	297679	1006	67279	4449
Stanovanjske stavbe za občasno bivanje (vikendi)	1	95	184	1	48	-
Skupinske stanovanjske stavbe	12	45917	143418	474	26255	1190
Nestanovanjske stavbe	668	661416	3167707	113	9095	-
Hotelske stavbe	16	20927	66494	1	72	-
Druge nastanitvene stavbe za krajše bivanje	12	5679	16324	-	-	-
Poslovne stavbe	170	164794	618036	105	8532	-
Stavbe za trgovino na debelo in drobno ter za storitve	126	125173	578026	1	158	-
Stavbe za komunikacije, postaje, terminali in pomožni objekti	16	1355	3545	-	-	-
Garažne stavbe	16	17462	69294	-	-	-
Industrijske stavbe	113	119672	698921	1	40	-
Rezervoarji, silosi in skladišča	35	38244	304811	-	-	-
Stavbe za razvedrilo	8	21395	245326	-	-	-
Muzeji in knjižnice	6	3237	10035	-	-	-
Šolske in univerzitetne stavbe ter raziskovalni inštituti	38	40385	135364	-	-	-
Stavbe za bolnišnično ali zavodsko oskrbo	23	41676	128466	-	-	-
Športne dvorane	17	20281	132256	-	-	-
Nestanovanjske kmetijske stavbe	15	14907	66447	-	-	-
Stavbe za čiščenje in opravljanje verskih dejavnosti	16	3150	11852	4	223	-
Druge stavbe	41	23079	82510	1	70	-
Investitor fizična oseba						
Gradbena dovoljenja - skupaj	5251	1147367	3437924	4083	537827	12208
Stanovanjske stavbe	3469	767854	2020441	3961	528704	12208
Enostanovanjske stavbe za stalno bivanje	2915	636636	1672896	2915	440134	9049
Dvostanovanjske stavbe za stalno bivanje	338	99196	262499	676	66112	2191
Tri- in večstanovanjske stavbe za stalno bivanje	33	18673	51454	187	12890	968
Stanovanjske stavbe za občasno bivanje (vikendi)	181	13232	33301	181	9451	-
Skupinske stanovanjske stavbe	2	117	291	2	117	-
Nestanovanjske stavbe	1782	379513	1417483	122	9123	-
Hotelske stavbe	78	23603	81412	10	925	-
Druge nastanitvene stavbe za krajše bivanje	33	9090	24348	12	841	-
Poslovne stavbe	275	64434	226409	20	1801	-
Stavbe za trgovino na debelo in drobno ter za storitve	166	38697	129985	12	1258	-
Stavbe za komunikacije, postaje, terminali in pomožni objekti	2	1234	3782	-	-	-
Garažne stavbe	203	16212	52183	1	55	-
Industrijske stavbe	209	66625	299845	19	1789	-
Rezervoarji, silosi in skladišča	49	10293	45778	2	114	-
Stavbe za razvedrilo	8	1194	3351	2	107	-
Muzeji in knjižnice	1	32	90	-	-	-
Šolske in univerzitetne stavbe ter raziskovalni inštituti	1	50	100	-	-	-
Stavbe za bolnišnično ali zavodsko oskrbo	10	1230	3847	-	-	-
Športne dvorane	4	1157	5180	-	-	-
Nestanovanjske kmetijske stavbe	685	136568	508404	39	1803	-
Stavbe za čiščenje in opravljanje verskih dejavnosti	2	144	407	-	-	-
Druge stavbe	56	8950	32362	5	430	-

9.4 Površina in prostornina novih stavb ter njihova opremljenost s centralnim ogrevanjem po nadstropjih, Slovenija, 2000

	Novogradnje in povečave stavb			Stavbe s centralnim ogrevanjem					
	število	površina m ²	prostornina m ³	dalinjsko			v stavbi		
				število	površina m ²	prostornina m ³	število	površina m ²	prostornina m ³
Gradbena dovoljenja - skupaj	5439	1782818	6315959	241	237071	1157806	5198	1545747	5158153
Število nadstropij nad zemljo:									
prilličje	4165	1028444	3666496	140	65546	421186	2929	761256	2403167
prvo nadstropje	1140	455971	1717964	70	70307	429788	969	352806	1168751
drugo nadstropje	100	126369	412399	19	33141	107558	78	92723	303722
tretje nadstropje	21	95292	282864	4	11472	30166	16	83644	251833
četrto nadstropje	8	51072	157866	5	31579	92880	3	19493	64986
peto nadstropje	4	15122	42471	2	14478	40329	2	644	2142
šesto nadstropje	1	10548	35899	1	10548	35899	-	-	-
pod zemljo:									
prva klet	2492	819339	2658707	92	95654	543373	1991	669962	1931727
druga klet	23	94788	293297	9	53363	154873	14	41425	138424
tretja klet	2	782	2468	1	208	522	1	574	1946

9.5 Stanovanja za stalno bivanje po številu sob in napeljavah, po vrsti stavbe in vrsti investitorja, Slovenija, 2000¹⁾²⁾

	Skupaj	Stanovanja po številu sob								Stanovanja z napeljavami:	
		eno-sobna	dvo-sobna	tri-sobna	štiri-sobna	pet-sobna	šest-sobna	sedem-sobna	osem in večsobna	central-nega ogrevanja	plina
Stanovanja skupaj											
število	5158	502	802	1161	1150	824	381	169	169	333	60
površina (m ²)	626925	22048	52908	108333	156410	138945	72773	35729	39779	44424	7051
v stanovanjskih stavbah											
število	4923	443	733	1085	1129	817	381	168	167	322	60
površina (m ²)	608707	19705	48631	101221	153647	137824	72773	35547	39359	43541	7051
v nestanovanjskih stavbah											
število	235	59	69	76	21	7	-	1	2	11	-
površina (m ²)	18218	2343	4277	7112	2763	1121	-	182	420	883	-
investitor je pravna oseba											
število	1257	303	344	371	141	68	10	9	11	35	25
površina (m ²)	98666	13866	20520	28508	18077	10694	2012	2763	2226	2290	1586
v stanovanjskih stavbah											
število	1144	277	315	320	135	67	10	9	11	35	25
površina (m ²)	89571	12686	18510	23682	17199	10493	2012	2763	2226	2290	1586
v nestanovanjskih stavbah											
število	113	26	29	51	6	1	-	-	-	-	-
površina (m ²)	9095	1180	2010	4826	878	201	-	-	-	-	-
investitor je fizična oseba											
število	3901	199	458	790	1009	756	371	160	158	298	35
površina (m ²)	528259	8182	32388	79825	138333	128251	70761	32966	37553	42134	5465
v stanovanjskih stavbah											
število	3779	166	418	765	994	750	371	159	156	287	35
površina (m ²)	519136	7019	30121	77539	136448	127331	70761	32784	37133	41251	5465
v nestanovanjskih stavbah											
število	122	33	40	25	15	6	-	1	2	11	-
površina (m ²)	9123	1163	2267	2286	1885	920	-	182	420	883	-

1) Stanovanja v stavbah za občasno bivanje in v skupinskih stanovanjskih stavbah niso upoštevana.

2) Stanovanja v stavbah, za katere so bila izdana gradbena dovoljenja.

9.6 Stanovanjske in nestanovanjske stavbe, njihova gradbena velikost in stanovanja v njih, po statističnih regijah Slovenije, 2000¹⁾

	Število stavb			Površina stavbe m ²	Prostornina stavbe m ³	Stanovanja v stavbi ³⁾		Površina poslovnih prostorov v stanovanjskih stavbah m ²
	skupaj	stanovanjske ²⁾	nestanovanjske ²⁾			število	površina m ²	
Slovenija	6100	3650	2450	1994620	7125120	5815	662796	18396
Pomurska	497	250	247	145050	487535	332	42566	894
Podravska	1003	633	370	323800	1086786	788	103553	2753
Koroška	234	142	92	72191	257326	239	23209	1285
Savinjska	875	528	347	215321	682983	808	91246	1346
Zasavska	77	45	32	23202	70133	77	8240	81
Spodnjeposavska	312	154	158	105320	459948	171	22986	524
Jugovzhodna Slovenija	531	263	268	136256	519206	334	34249	374
Osrednjeslovenska	963	725	238	453552	1692724	1769	182510	5212
Gorenjska	551	364	187	169602	607596	444	58184	2062
Notranjsko-kraška	151	77	74	36379	136336	100	12857	109
Goriška	638	312	326	202266	690639	454	56832	2623
Obalno-kraška	268	157	111	111681	433908	299	26364	1133

1) Zajete so stavbe, za katere so bila izdana gradbena dovoljenja.

2) Po Klasifikaciji gradbenih objektov (CC).

3) Stanovanja v stanovanjskih in nestanovanjskih stavbah.

9.7 Stavbe po vrsti del in v njih predvidena stanovanja, po upravnih enotah Slovenije, 2000¹⁾

	Stanovanjske in nestanovanjske stavbe ²⁾						Stanovanja v stavbah ³⁾	
	skupaj		novogradnja in povečava		rekonstrukcija - prenova		število	površina m ²
	število	površina m ²	število	površina m ²	število	površina m ²		
Slovenija	6100	1994620	5439	1782818	661	211802	5815	662796
Ajdovščina	131	34300	112	29929	19	4371	89	13261
Brežice	109	46157	103	45047	6	1110	54	7574
Celje	82	26806	79	26356	3	450	130	14127
Cerknica	50	10520	39	9038	11	1482	30	3211
Črnomelj	80	15230	77	14887	3	343	40	2178
Domžale	71	24960	70	24440	1	520	84	10885
Dravograd	40	10079	37	9576	3	503	40	4441
Gornja Radgona	141	46601	116	35747	25	10854	148	18445
Grosuplje	151	44413	149	44207	2	206	126	20778
Hrastnik	14	2531	13	2246	1	285	15	1236
Idrija	60	14736	56	14169	4	567	24	3455
Ilirska Bistrica	37	10147	34	9284	3	863	23	3152
Izola/Isola	15	10867	14	10811	1	56	69	3937
Jesenice	68	29412	58	24530	10	4882	58	7980
Kamnik	108	48799	85	42147	23	6652	165	15459
Kočevje	31	7932	26	7125	5	807	21	1974
Koper/Capodistria	121	52779	98	48087	23	6692	126	11505
Kranj	263	80358	245	76673	18	3685	222	27960
Krško	114	34478	103	24348	11	10130	61	8304
Laško	84	20355	81	19435	3	920	113	10517

9.7 Stavbe po vrsti del in v njih predvidena stanovanja, po upravnih enotah Slovenije, 2000 ¹⁾ (nadaljevanje)

	Stanovanjske in nestanovanjske stavbe ²⁾						Stanovanja v stavbah ³⁾	
	skupaj		novogradnja in povečava		rekonstrukcija - prenova		število	površina m ²
	število	površina m ²	število	površina m ²	število	površina m ²		
Lenart	148	42407	135	39469	13	2938	95	14538
Lendava/Lendva	86	19507	79	17517	7	1990	38	6299
Litija	119	27354	110	26532	9	822	84	10683
Ljubljana izp./br. Bežigrad	12	6806	9	5460	3	1346	23	2102
Ljubljana izp./br. Center	12	3597	10	3353	2	244	12	644
Ljubljana izp./br. Moste - Polje	88	77350	85	76469	3	881	154	14409
Ljubljana izp./br. Šiška	123	107099	123	107099	-	-	480	46151
Ljubljana izp./br. Vič - Rudnik	142	69757	138	68485	4	1272	467	44707
Ljutomer	101	25154	92	21060	9	4094	64	8201
Logatec	55	26150	46	21913	9	4237	37	4869
Maribor	262	105622	240	97009	22	8613	239	33502
Metlika	32	9486	27	8154	5	1332	18	2148
Mozirje	43	11199	39	10221	4	978	28	3979
Murska Sobota	171	54669	163	52481	8	2188	84	10268
Nova Gorica	258	93112	193	68368	65	24744	142	19448
Novo mesto	225	62937	207	60791	18	2146	102	12111
Ormož	67	26216	56	21355	11	4861	35	4455
Pesnica	78	14276	74	13523	4	753	69	8199
Piran/Pirano	31	8503	23	7683	8	820	36	2467
Postojna	64	15712	53	14274	11	1438	47	6494
Ptuj	240	69748	217	57265	23	12483	176	19607
Radlje ob Dravi	53	11880	52	11712	1	168	67	5565
Radovljica	78	18022	75	17649	3	373	63	7524
Ravne na Koroškem	71	18189	61	15682	10	2507	56	4035
Ribnica	48	16074	46	15886	2	188	77	7629
Ruše	60	23789	52	21608	8	2181	61	5875
Sevnica	91	24820	83	21911	8	2909	57	7154
Sežana	101	39532	76	27663	25	11869	68	8455
Slovenj Gradec	70	32043	68	31488	2	555	76	9168
Slovenska Bistrica	147	41169	134	39148	13	2021	112	16977
Slovenske Konjice	122	34450	113	31684	9	2766	107	18442
Šentjur pri Celju	104	15977	94	13999	10	1978	59	6360
Škofja Loka	109	35837	99	29794	10	6043	80	12239
Šmarje pri Jelšah	234	55247	195	47474	39	7773	161	15672
Tolmin	189	60118	117	36660	72	23458	199	20668
Trbovlje	21	4979	17	3254	4	1725	35	2877
Trebnje	116	25479	111	24651	5	828	79	8713
Tržič	33	5973	28	5081	5	892	21	2481
Velenje	116	33855	99	24926	17	8929	150	13344
Vrhnika	79	16250	78	16099	1	151	133	11273
Zagorje ob Savi	42	15692	41	15598	1	94	27	4127
Žalec	89	17124	86	16288	3	836	59	8558

1) Zajete so stavbe, za katere so bila izdana gradbena dovoljenja.

2) Po Klasifikaciji gradbenih objektov (CC).

3) Stanovanja v stanovanjskih in nestanovanjskih stavbah.

9.8 Stavbe po vrsti del in v njih predvidena stanovanja po občinah Slovenije, 2000¹⁾

	Stanovanjske in nestanovanjske stavbe ²⁾						Stanovanja v stavbah ³⁾	
	skupaj		novogradnja in povečava		rekonstrukcija - prenova		število	površina m ²
	število	površina m ²	število	površina m ²	število	površina m ²		
Slovenija	6100	1994620	5439	1782818	661	211802	5815	662796
Ajdovščina	95	24432	82	22110	13	2322	68	9687
Beltinci	32	5776	31	5729	1	47	22	2539
Benedikt	28	6670	26	5991	2	679	18	3358
Bistrica ob Sotli	8	2458	8	2458	-	-	9	1240
Bled	19	3599	18	3586	1	13	17	2046
Bloke	5	788	4	724	1	64	2	233
Bohinj	11	3787	9	3427	2	360	9	880
Borovnica	12	1864	12	1864	-	-	13	1331
Bovec	80	27793	49	16008	31	11785	100	9250
Braslovče	10	1611	10	1611	-	-	8	1425
Brda	34	8567	29	7720	5	847	17	2623
Brezovica	29	6838	29	6838	-	-	26	3547
Brežice	109	46157	103	45047	6	1110	54	7574
Cankova	5	2951	5	2951	-	-	1	201
Celje	42	17812	41	17687	1	125	92	7979
Cerklje na Gorenjskem	34	8491	33	8455	1	36	30	3325
Cerknica	35	8144	27	6865	8	1279	25	2760
Cerkno	20	2904	17	2610	3	294	7	913
Cerkvenjak	16	4577	14	4349	2	228	10	1228
Črenšovci	13	2483	13	2483	-	-	4	562
Črna na Koroškem	7	683	6	551	1	132	5	286
Črnomelj	60	7739	57	7396	3	343	30	1671
Destričnik	11	1970	11	1970	-	-	13	1332
Divača	20	6881	15	5452	5	1429	20	2373
Dobje	8	1709	8	1709	-	-	6	896
Dobrepolje	15	6197	14	6037	1	160	14	1925
Dobrna	9	1863	9	1863	-	-	10	1608
Dobrova-Polhov Gradec	8	2755	8	2755	-	-	7	1049
Dobrovnik - Dobronak	8	1566	8	1566	-	-	4	806
Dol pri Ljubljani	15	3353	15	3353	-	-	16	2076
Dolenjske Toplice	11	1310	10	1136	1	174	5	479
Domžale	42	13586	41	13066	1	520	57	7187
Dornava	11	2521	10	2444	1	77	8	1370
Dravograd	40	10079	37	9576	3	503	40	4441
Duplek	11	2961	9	2501	2	460	9	1287
Gorenja vas-Poljane	31	7735	29	7388	2	347	26	4077
Gorišnica	20	3585	20	3585	-	-	16	1198
Gornja Radgona	79	29006	63	22771	16	6235	114	11891
Gornji Grad	8	2088	7	1958	1	130	3	373
Gornji Petrovci	10	1579	10	1579	-	-	4	413
Grad	4	562	4	562	-	-	-	-
Grosuplje	74	24108	74	24108	-	-	58	9355
Hajdina	13	4915	13	4915	-	-	9	1172
Hoče-Slivnica	40	8412	40	8412	-	-	35	4850
Hodoš/Hodos	3	158	3	158	-	-	1	84
Horjul	1	324	1	324	-	-	1	226
Hrastnik	14	2531	13	2246	1	285	15	1236
Hrpelje-Kozina	19	12943	15	8655	4	4288	11	1420
Idrija	40	11832	39	11559	1	273	17	2542
Ig	11	3571	10	2571	1	1000	13	1699
Ilirska Bistrica	37	10147	34	9284	3	863	23	3152
Ivančna Gorica	69	16019	68	15973	1	46	60	10447
Izola/Isola	15	10867	14	10811	1	56	69	3937
Jesenice	33	16764	27	12863	6	3901	16	2456
Jezerško	4	878	4	878	-	-	4	564
Juršinci	6	1298	6	1298	-	-	3	323
Kamnik	83	42845	62	37000	21	5845	146	12998
Kanal	19	5960	12	2445	7	3515	15	1808
Kidričevo	25	4002	19	3260	6	742	15	1379
Kobarid	43	15966	22	9610	21	6356	53	5400
Kobilje	4	1193	3	861	1	332	3	630
Kočevje	24	6177	22	5993	2	184	8	843
Komen	17	4355	11	3209	6	1146	11	1414
Komenda	25	5954	23	5147	2	807	19	2461
Koper/Capodistria	121	52779	98	46087	23	6692	126	11505

9.8 Stavbe po vrsti del in v njih predvidena stanovanja po občinah Slovenije, 2000¹⁾ (nadaljevanje)

	Stanovanjske in nestanovanjske stavbe ²⁾						Stanovanja v stavbah ³⁾	
	skupaj		novogradnja in povečava		rekonstrukcija - prenova		število	površina m ²
	število	površina m ²	število	površina m ²	število	površina m ²		
Kostel	1	119	0	0	1	119	1	90
Kozje	30	8201	24	6700	6	1501	18	1845
Kranj	148	47629	134	44998	14	2631	125	16285
Kranjska Gora	23	7413	20	6466	3	947	31	3563
Križevci	21	5209	20	4859	1	350	10	1189
Krško	114	34478	103	24348	11	10130	61	8304
Kungota	31	5652	31	5652	-	-	30	3615
Kuzma	3	445	3	445	-	-	2	112
Laško	68	16709	65	15789	3	920	106	9364
Lenart	90	28694	81	26663	9	2031	59	9152
Lendava/Lendva	39	8411	34	6948	5	1463	14	2080
Litija	115	26460	106	25638	9	822	82	10284
Ljubljana	207	212483	197	209790	10	2693	834	77136
Ljubno	12	3221	12	3221	-	-	8	1415
Ljutomer	67	17328	59	13584	8	3744	46	5771
Logatec	55	26150	46	21913	9	4237	37	4869
Loška dolina	10	1588	8	1449	2	139	3	218
Loški potok	7	1188	5	858	2	330	4	619
Lovrenc na Pohorju	8	1847	5	1113	3	734	5	520
Luče	3	785	3	785	-	-	3	520
Lukovica	11	2627	11	2627	-	-	11	1755
Majšperk	4	532	4	532	-	-	4	425
Maribor	159	80406	139	72253	20	8153	147	20120
Markovci	18	5444	16	5206	2	238	10	981
Medvode	32	18525	32	18525	-	-	169	9970
Mengeš	5	841	5	841	-	-	4	565
Metlika	32	9486	27	8154	5	1332	18	2148
Mežica	10	597	8	488	2	109	6	322
Miklavž na Dravskem polju	16	3871	16	3871	-	-	16	2211
Miren-Kostanjevica	22	6536	16	5601	6	935	20	2500
Mirna Peč	19	2524	19	2524	-	-	9	1013
Mislinja	15	4161	14	3720	1	441	11	1640
Moravče	10	1918	10	1918	-	-	11	1203
Moravske Toplice	35	16652	33	15202	2	1450	14	1728
Mozirje	14	3717	12	3289	2	428	8	938
Murska Sobota	27	13833	24	13216	3	617	14	1829
Muta	10	2579	10	2579	-	-	10	952
Naklo	20	5946	19	5705	1	241	16	1978
Nazarje	3	696	3	696	-	-	3	517
Nova Gorica	148	64419	109	48820	39	15599	73	10589
Novo mesto	147	48633	135	47522	12	1111	62	7600
Odranci	4	1310	4	1310	-	-	1	300
Oplotnica	12	2932	11	2867	1	65	5	856
Ormož	66	26059	55	21198	11	4861	34	4331
Osilnica	1	287	0	0	1	287	6	255
Pesnica	27	5671	26	5565	1	106	26	3389
Piran/Pirano	31	8503	23	7683	8	820	36	2467
Pivka	25	4776	19	3987	6	789	15	1728
Podčetrtek	30	5072	26	4581	4	491	20	1701
Podlehnik	7	595	7	595	-	-	4	325
Podvelka	6	835	5	667	1	168	8	542
Polzela	14	2548	14	2548	-	-	13	2004
Postojna	39	10936	34	10287	5	649	32	4766
Prebold	4	617	4	617	-	-	2	369
Preddvor	17	5484	17	5484	-	-	15	1891
Prevalje	27	8429	24	7351	3	1078	22	1790
Ptuj	85	35287	72	24032	13	11255	56	6654
Puconci	27	8171	26	8142	1	29	12	1350
Rače-Fram	23	6833	23	6833	-	-	20	3111
Radeče	16	3646	16	3646	-	-	7	1153
Radenci	31	8926	25	5621	6	3305	18	3543
Radlje ob Dravi	20	4790	20	4790	-	-	32	2533
Radovljica	48	10636	48	10636	-	-	37	4598
Ravne na Koroškem	27	8480	23	7292	4	1188	23	1637
Razkrižje	7	812	7	812	-	-	3	200
Ribnica	35	13046	34	12971	1	75	58	6224
Ribnica na Pohorju	5	1158	5	1158	-	-	4	373

9.8 Stavbe po vrsti del in v njih predvidena stanovanja po občinah Slovenije, 2000¹⁾ (nadaljevanje)

	Stanovanjske in nestanovanjske stavbe ²⁾						Stanovanja v stavbah ³⁾	
	skupaj		novogradnja in povečava		rekonstrukcija - prenova		število	površina m ²
	število	površina m ²	število	površina m ²	število	površina m ²		
Rogaševci	6	842	5	797	1	45	4	375
Rogaška Slatina	63	15685	50	12516	13	3169	46	4481
Rogatec	16	3173	12	2406	4	767	12	1265
Ruše	30	11969	27	11072	3	897	37	2912
Selnica ob Dravi	22	9973	20	9423	2	550	19	2443
Semič	20	7491	20	7491	-	-	10	507
Sevnica	89	24685	81	21776	8	2909	56	7108
Sežana	45	15353	35	10347	10	5006	26	3248
Slovenj Gradec	55	27882	54	27768	1	114	65	7528
Slovenska Bistrica	134	37854	122	35898	12	1956	106	15869
Slovenske Konjice	59	19854	55	17682	4	2172	51	7390
Sodražica	8	2172	8	2172	-	-	17	1022
Solčava	3	692	2	272	1	420	3	216
Starše	8	2171	8	2171	-	-	8	1169
Sveta Ana	17	3579	17	3579	-	-	11	1576
Sveti Andraž v Slovenskih goricah	3	495	2	324	1	171	2	236
Sveti Jurij	33	9126	30	7812	3	1314	17	3151
Šalovci	8	1591	8	1591	-	-	4	514
Šempeter-Vrtojba	35	7630	27	3782	8	3848	17	1928
Šenčur	40	11930	38	11153	2	777	32	3917
Šentilj	25	3921	22	3274	3	647	17	1949
Šentjernej	20	5443	19	5404	1	39	9	1037
Šentjur pri Celju	96	14268	86	12290	10	1978	53	5464
Škocjan	12	2194	12	2194	-	-	7	643
Škofja Loka	44	15856	38	10635	6	5221	30	4638
Škofljica	29	7264	29	7264	-	-	28	4882
Šmarje pri Jelšah	87	20658	75	18813	12	1845	56	5140
Šmartno ob Paki	16	3596	14	3225	2	371	11	1728
Šoštanj	43	10780	41	10375	2	405	32	4259
Štore	4	447	4	447	-	-	2	267
Tabor	3	555	3	555	-	-	1	256
Tišina	10	1856	10	1856	-	-	5	931
Tolmin	66	16359	46	11042	20	5317	46	6018
Trbovlje	21	4979	17	3254	4	1725	35	2877
Trebnje	116	25479	111	24651	5	828	79	8713
Trnovska vas	10	1902	10	1902	-	-	12	1171
Trzin	3	5988	3	5988	-	-	1	175
Tržič	33	5973	28	5081	5	892	21	2481
Turnišče	13	3313	12	3118	1	195	9	1494
Velenje	63	20180	50	12027	13	8153	113	7988
Velika Polana	5	1231	5	1231	-	-	3	427
Velike Lašče	5	828	4	778	1	50	4	460
Veržej	3	720	3	720	-	-	3	446
Videm	22	6464	22	6464	-	-	18	2530
Vipava	36	9868	30	7819	6	2049	21	3574
Vitanje	9	2104	7	1690	2	414	7	1188
Vodice	40	8668	40	8668	-	-	38	6968
Vojnik	27	6684	25	6359	2	325	26	4273
Vransko	5	636	5	636	-	-	4	381
Vrhnika	67	14386	66	14235	1	151	120	9942
Vuzenica	12	2518	12	2518	-	-	13	1165
Zagorje ob Savi	42	15692	41	15598	1	94	27	4127
Zavrč	2	335	2	335	-	-	3	160
Zreče	55	12800	52	12620	3	180	50	10111
Žalec	47	10456	44	9620	3	836	25	3492
Železniki	18	8494	16	8019	2	475	11	1693
Žetale	3	403	3	403	-	-	3	351
Žiri	16	3752	16	3752	-	-	13	1831
Žirovnica	12	5235	11	5201	1	34	11	1961
Žužemberk	18	2968	14	2146	4	822	11	1385

1) Zajete so stavbe, za katere so bila izdana gradbena dovoljenja.

2) Po Klasifikaciji gradbenih objektov (CC).

3) Stanovanja v stanovanjskih in nestanovanjskih stavbah.

10. UPORABNO DOVOLJENJE ZA STAVBO

10.1 Stanovanjske in nestanovanjske stavbe, Slovenija, 1.-4. četrletje 2000

	Skupaj			Stanovanjske stavbe ¹⁾			Nestanovanjske stavbe ¹⁾		
	število	površina m ²	prostornina m ³	število	površina m ²	prostornina m ³	število	površina m ²	prostornina m ³
2000	855	559911	2412839	101	53116	142333	754	506795	2270506
2000 1. četrletje	185	106639	406264	21	15079	40262	164	91560	366002
2. "	240	114337	441481	31	8093	21743	209	106244	419738
3. "	178	202637	984126	22	11678	31686	156	190959	952440
4. "	252	136298	580968	27	18266	48642	225	118032	532326

1) Po Klasifikaciji gradbenih objektov (CC).

10.2 Stanovanja v stanovanjskih in nestanovanjskih stavbah, Slovenija, 1.-4. četrletje 2000

	Skupaj		Stanovanja:							
	šte- vilo	po- vršina m ²	v eno- stanovanjskih stavbah ¹⁾		v dvo- in več- stanovanjskih stavbah ¹⁾		v drugih stanovanjskih stavbah ¹⁾²⁾		v nestanovanjskih stavbah ¹⁾	
			število	površina m ²	število	površina m ³	število	površina m ²	število	površina m ³
2000	462	37783	61	9477	330	22711	40	2243	31	3352
2000 1. četrletje	83	8946	10	1983	58	5338	8	577	7	1048
2. "	68	6654	20	3324	37	2510	5	182	6	638
3. "	139	10399	14	1741	114	7701	-	-	11	957
4. "	172	11784	17	2429	121	7162	27	1484	7	709

1) Po Klasifikaciji gradbenih objektov (CC).

2) Stanovanja v stavbah za občasno bivanje in v skupinskih stavbah.

10.3 Število stavb, njihova gradbena velikost in stanovanja v njih, po vrsti stavbe in vrsti investitorja, Slovenija, 2000

	Število stavb	Površina stavb m ²	Prostornina stavb m ³	Stanovanja v stavbi		Površina poslovnih prostorov v stano- vanjskih stavbah m ²
				število	površina m ²	
Skupaj						
Uporabna dovoljenja - skupaj	855	559911	2412839	462	37783	4387
Stanovanjske stavbe	101	53116	142333	431	34431	4387
Enostanovanjske stavbe za stalno bivanje	61	14452	38738	61	9477	1433
Dvostanovanjske stavbe za stalno bivanje	9	3361	8324	18	1903	129
Tri- in večstanovanjske stavbe za stalno bivanje	25	29766	81027	312	20808	2383
Stanovanjske stavbe za občasno bivanje (vikendi)	4	263	628	5	182	-
Skupinske stanovanjske stavbe	2	5274	13616	35	2061	442
Nestanovanjske stavbe	754	506795	2270506	31	3352	-
Hotelske stavbe	63	40184	134932	3	318	-
Druge nastanitvene stavbe za krajše bivanje	7	2738	8150	2	237	-
Poslovne stavbe	281	139924	567589	14	1257	-
Stavbe za trgovino na debelo in drobno ter za storitve	188	193504	958554	5	689	-
Stavbe za komunikacije, postaje, terminali in pomožni objekti	1	17	55	-	-	-
Garažne stavbe	10	7067	23214	-	-	-
Industrijske stavbe	101	57703	280506	6	781	-
Rezervoarji, silosi in skladišča	24	11474	78008	-	-	-
Stavbe za razvedrilo	7	5954	19576	-	-	-
Muzeji in knjižnice	5	7878	33699	-	-	-

10.3 Število stavb, njihova gradbena velikost in stanovanja v njih, po vrsti stavbe in vrsti investitorja, Slovenija, 2000 (nadaljevanje)

	Število stavb	Površina stavb m ²	Prostornina stavb m ³	Stanovanja v stavbi		Površina poslovnih prostorov v stanovanjskih stavbah m ²
				število	površina m ²	
Skupaj						
Šolske in univerzitetne stavbe ter raziskovalni inštituti	13	22578	104903	-	-	-
Stavbe za bolnišnično ali zavodsko oskrbo	16	4219	14545	-	-	-
Športne dvorane	1	744	6696	-	-	-
Nestanovanjske kmetijske stavbe	11	4280	14463	-	-	-
Stavbe za čaščenje in opravljanje verskih dejavnosti	6	2110	5886	-	-	-
Druge stavbe	20	6421	19730	1	70	-
Investitor je pravna oseba						
Uporabna dovoljenja skupaj	353	445032	2033508	299	21036	2763
Stanovanjske stavbe	25	30218	82026	288	20152	2763
Enostanovanjske stavbe za stalno bivanje	3	781	1926	3	573	93
Dvostanovanjske stavbe za stalno bivanje	1	354	989	2	295	26
Tri- in večstanovanjske stavbe za stalno bivanje	19	26730	72755	273	18623	2202
Stanovanjske stavbe za občasno bivanje (vikendi)	1	126	302	2	84	-
Skupinske stanovanjske stavbe	1	2227	6054	8	577	442
Nestanovanjske stavbe	328	414814	1951482	11	884	-
Hotelske stavbe	19	30764	105749	-	-	-
Druge nastanitvene stavbe za krajše bivanje	1	952	3183	-	-	-
Poslovne stavbe	126	107399	451700	9	677	-
Stavbe za trgovino na debelo in drobno ter za storitve	81	174496	896563	1	137	-
Stavbe za komunikacije, postaje, terminali in pomožni objekti	1	17	55	-	-	-
Garažne stavbe	6	6508	21148	-	-	-
Industrijske stavbe	35	41139	220003	-	-	-
Rezervoarji, silosi in skladišča	12	8232	63419	-	-	-
Stavbe za razvedrilo	1	4304	14517	-	-	-
Muzeji in knjižnice	4	7182	29608	-	-	-
Šolske in univerzitetne stavbe ter raziskovalni inštituti	13	22578	104903	-	-	-
Stavbe za bolnišnično ali zavodsko oskrbo	9	3657	12915	-	-	-
Športne dvorane	1	744	6696	-	-	-
Stavbe za čaščenje in opravljanje verskih dejavnosti	6	2110	5886	-	-	-
Druge stavbe	13	4732	15137	1	70	-
Investitor je fizična oseba						
Uporabna dovoljenja skupaj	502	114879	379331	163	16747	1624
Stanovanjske stavbe	76	22898	60307	143	14279	1624
Enostanovanjske stavbe za stalno bivanje	58	13671	36812	58	8904	1340
Dvostanovanjske stavbe za stalno bivanje	8	3007	7335	16	1608	103
Tri- in večstanovanjske stavbe za stalno bivanje	6	3036	8272	39	2185	181
Stanovanjske stavbe za občasno bivanje (vikendi)	3	137	326	3	98	-
Skupinske stanovanjske stavbe	1	3047	7562	27	1484	-
Nestanovanjske stavbe	26	91981	319024	20	2468	-
Hotelske stavbe	44	9420	29183	3	318	-
Druge nastanitvene stavbe za krajše bivanje	6	1786	4967	2	237	-
Poslovne stavbe	155	32525	115889	5	580	-
Stavbe za trgovino na debelo in drobno ter za storitve	107	19008	61991	4	552	-
Garažne stavbe	4	559	2066	-	-	-
Industrijske stavbe	66	16564	60503	6	781	-
Rezervoarji, silosi in skladišča	12	3242	14589	-	-	-
Stavbe za razvedrilo	6	1650	5059	-	-	-
Muzeji in knjižnice	1	696	4091	-	-	-
Stavbe za bolnišnično ali zavodsko oskrbo	7	562	1630	-	-	-
Nestanovanjske kmetijske stavbe	11	4280	14463	-	-	-
Druge stavbe	7	1689	4593	-	-	-

10.4 Površina in prostornina novih stavb ter njihova opremljenost s centralnim ogrevanjem po nadstropjih, Slovenija, 2000

	Novogradnje in povečave stavb			Stavbe s centralnim ogrevanjem					
	število	površina m ²	prostornina m ³	daljinsko			v stavbi		
				število	površina m ²	prostornina m ³	število	površina m ²	prostornina m ³
Uporabna dovoljenja - skupaj	571	468621	2043781	60	169470	834365	435	274875	1093976
Število nadstropij nad zemljo:									
pritičje	378	132243	575336	30	23453	123198	281	93116	365702
prvo nadstropje	151	228858	1048554	20	121269	614855	125	102398	412281
drugo nadstropje	31	71361	294250	6	10787	40422	22	57163	246242
tretje nadstropje	9	30817	111123	4	13961	55890	5	16856	55233
četrti nadstropje	2	5342	14518	-	-	-	2	5342	14518
pod zemljo:									
prva klet	165	230021	1024039	15	124682	645665	140	101638	351182
druga klet	7	22518	80695	2	5503	15277	5	17015	65418
tretja klet	1	208	522	1	208	522	-	-	-

10.5 Stanovanja za stalno bivanje po številu sob in napeljavah po vrsti stavbe in vrsti investitorja, Slovenija, 2000¹⁾²⁾

	Skupaj	Stanovanja po številu sob								Stanovanja z napeljavami:	
		eno-sobna	dvo-sobna	tri-sobna	štiri-sobna	pet-sobna	šest-sobna	sedem-sobna	osem- in večsobna	centralnega ogrevanja	plina
Stanovanja skupaj											
število	422	87	105	137	50	23	10	6	4	137	168
površina (m ²)	35540	3604	6225	10962	6379	3637	2186	1570	977	12092	12155
v stanovanjskih stavbah											
število	391	83	98	133	40	20	9	6	2	125	161
površina (m ²)	32188	3425	5746	10659	5072	3102	2052	1570	562	10547	11525
v nestanovanjskih stavbah											
število	31	4	7	4	10	3	1	-	2	12	7
površina (m ²)	3352	179	479	303	1307	535	134	-	415	1545	630
investitor pravna oseba											
število	289	69	79	116	18	4	2	1	-	84	154
površina (m ²)	20375	2969	4586	9327	2130	600	504	259	-	6369	10269
v stanovanjskih stavbah											
število	278	66	75	114	17	3	2	1	-	83	153
površina (m ²)	19491	2830	4315	9167	1993	423	504	259	-	6192	10130
v nestanovanjskih stavbah											
število	11	3	4	2	1	1	-	-	-	1	1
površina (m ²)	884	139	271	160	137	177	-	-	-	177	139
investitor fizična oseba											
število	133	18	26	21	32	19	8	5	4	53	14
površina (m ²)	15165	635	1639	1635	4249	3037	1682	1311	977	5723	1886
v stanovanjskih stavbah											
število	113	17	23	19	23	17	7	5	2	42	8
površina (m ²)	12697	595	1431	1492	3079	2679	1548	1311	562	4355	1395
v nestanovanjskih stavbah											
število	20	1	3	2	9	2	1	-	2	11	6
površina (m ²)	2468	40	208	143	1170	358	134	-	415	1368	491

1) Stanovanja v stavbah za občasno bivanje in v skupinskih stanovanjskih stavbah niso upoštevana.
2) Stanovanja v stavbah, za katere so bila izdana uporabna dovoljenja.

10.6 Stanovanjske in nestanovanjske stavbe, njihova gradbena velikost in stanovanja v njih, po statističnih regijah Slovenije, 2000¹⁾

	Število stavb			Površina stavbe m ²	Prostornina stavbe m ³	Stanovanja v stavbi ³⁾		Površina poslovnih prostorov v stanovanjskih stavbah m ²
	skupaj	stano- vanjske ²⁾	nestano- vanjske ²⁾			število	površina m ²	
Slovenija	855	101	754	559911	2412839	462	37783	4387
Pomurska	47	2	45	17863	61682	2	765	-
Podravska	128	10	118	164838	799440	79	5871	814
Koroška	47	9	38	35081	168604	19	1638	359
Savinjska	65	8	57	20431	70506	32	2071	47
Zasavska	13	2	11	11252	44872	21	1209	-
Spodnjeposavska	78	-	78	53681	225269	-	-	-
Jugovzhodna Slovenija	73	1	72	32814	160192	6	359	-
Osrednjeslovenska	87	16	71	59736	224967	98	7335	1267
Gorenjska	103	31	72	40382	134515	103	10267	671
Notranjsko-kraška	27	3	24	14658	75956	6	1145	103
Goriška	116	9	107	65397	253022	60	4414	724
Obalno-kraška	71	10	61	43778	193814	36	2709	402

1) Zajete so stavbe, za katere so bila izdana uporabna dovoljenja.

2) Po Klasifikaciji gradbenih objektov (CC).

3) Stanovanja v stanovanjskih in nestanovanjskih stavbah.

10.7 Stavbe po vrsti del in v njih predvidena stanovanja po upravnih enotah Slovenije, 2000¹⁾

	Stanovanjske in nestanovanjske stavbe ²⁾						Stanovanja v stavbah ³⁾	
	skupaj		novogradnja in povečava		rekonstrukcija - prenova		število	površina m ²
	število	površina m ²	število	površina m ²	število	površina m ²		
Slovenija	855	559911	571	468621	284	91290	462	37783
Ajdovščina	31	16382	20	14161	11	2221	26	1820
Brežice	36	42995	31	41874	5	1121	-	-
Cerknica	2	169	-	-	2	169	-	-
Domžale	18	13147	16	12484	2	663	27	1484
Dravograd	11	5102	8	3647	3	1455	-	-
Gornja Radgona	20	9690	7	1672	13	8018	1	320
Grosuplje	15	3755	13	2805	2	950	13	1200
Hrastnik	2	1730	1	60	1	1670	1	50
Ilirska Bistrica	3	2723	3	2723	-	-	1	97
Izola/Isola	16	14588	9	13805	7	783	20	1282
Jesenice	14	2436	9	1540	5	896	3	223
Kamnik	17	8479	11	4236	6	4243	39	2200
Kočevje	3	1731	3	1731	-	-	-	-
Koper/Capodistria	28	15309	18	12415	10	2894	11	1061
Kranj	49	18469	43	14325	6	4144	28	3845
Krško	29	7679	13	5792	16	1887	-	-
Laško	3	1348	3	1348	-	-	1	70
Lenart	28	13605	18	12323	10	1282	6	673
Lendava/Lendva	9	1982	2	611	7	1371	-	-
Litija	3	380	2	325	1	55	1	180

10.7 Stavbe po vrsti del in v njih predvidena stanovanja po upravnih enotah Slovenije, 2000¹⁾ (nadaljevanje)

	Stanovanjske in nestanovanjske stavbe ²⁾						Stanovanja v stavbah ³⁾	
	skupaj		novogradnja in povečava		rekonstrukcija - prenova		število	površina m ²
	število	površina m ²	število	površina m ²	število	površina m ²		
Ljubljana, izp./br. Bežigrad	5	5878	5	5878	-	-	1	110
Ljubljana, izp./br. Center	9	3764	9	3764	-	-	14	1432
Ljubljana, izp./br. Moste - Polje	6	10024	5	9932	1	92	2	365
Ljubljana, izp./br. Šiška	7	6157	7	6157	-	-	1	364
Ljutomer	16	6119	5	1420	11	4699	1	445
Logatec	4	6171	2	4726	2	1445	-	-
Maribor	28	125972	23	122147	5	3825	66	4183
Metlika	7	2984	4	1733	3	1251	-	-
Mozirje	3	377	3	377	-	-	2	221
Murska Sobota	2	72	1	25	1	47	-	-
Nova Gorica	71	44414	36	32265	35	12149	23	1990
Novo mesto	45	18194	36	17130	9	1064	5	199
Ormož	15	5342	5	2064	10	3278	-	-
Pesnica	2	395	2	395	-	-	1	130
Piran/Pirano	15	7887	10	7372	5	515	5	366
Postojna	22	11766	15	9140	7	2626	5	1048
Ptuj	20	3338	13	2542	7	796	1	178
Radlje ob Dravi	16	5155	13	4001	3	1154	6	699
Radovljica	18	10424	16	9824	2	600	67	5476
Ravne na Koroškem	11	3835	8	3215	3	620	1	21
Ribnica	2	567	-	-	2	567	-	-
Ruše	5	776	3	425	2	351	-	-
Sevnica	13	3007	7	1909	6	1098	-	-
Sežana	12	5994	8	2543	4	3451	-	-
Slovenj Gradec	9	20989	8	19752	1	1237	12	918
Slovenska Bistrica	30	15410	24	12708	6	2702	5	707
Slovenske Konjice	5	1879	5	1879	-	-	1	141
Škofja Loka	15	7874	10	7370	5	504	5	723
Šmarje pri Jelšah	38	12739	18	8471	20	4268	27	1483
Tolmin	14	4601	6	2966	8	1635	11	604
Trbovlje	8	6250	3	2426	5	3824	18	1035
Trebnje	16	9338	12	7593	4	1745	1	160
Tržič	7	1179	3	457	4	722	-	-
Velenje	13	3247	10	3019	3	228	1	156
Vrhnika	3	1981	1	1566	2	415	-	-
Zagorje ob Savi	3	3272	3	3272	-	-	2	124
Žalec	3	841	2	281	1	560	-	-

1) Zajete so stavbe, za katere so bila izdana gradbena dovoljenja.

2) Po Klasifikaciji gradbenih objektov (CC).

3) Stanovanja v stanovanjskih in nestanovanjskih stavbah.

10.8 Stavbe po vrsti del in v njih predvidena stanovanja, po občinah Slovenije, 2000¹⁾²⁾

	Stanovanjske in nestanovanjske stavbe ¹⁾						Stanovanja v stavbah ²⁾	
	skupaj		novogradnja in povečava		rekonstrukcija - prenova		število	površina m ²
	število	površina m ²	število	površina m ²	število	površina m ²		
Slovenija	855	559911	571	468621	284	91290	462	37783
Ajdovščina	29	9916	18	7695	11	2221	26	1820
Beltinci	1	47	-	-	1	47	-	-
Benedikt	2	175	-	-	2	175	-	-
Bistrica ob Sotli	1	176	-	-	1	176	3	154
Bled	5	2626	5	2626	-	-	3	495
Bloke	1	64	-	-	1	64	-	-
Bohinj	1	324	1	324	-	-	1	300
Bovec	2	1262	1	1206	1	56	10	544
Brda	1	78	-	-	1	78	-	-
Brežice	36	42995	31	41874	5	1121	-	-
Cerklje na Gorenjskem	7	1577	7	1577	-	-	7	780
Divača	2	349	1	310	1	39	-	-
Domžale	9	9633	7	8970	2	663	27	1484
Dravograd	11	5102	8	3647	3	1455	-	-
Duplek	2	427	1	107	1	320	1	40
Gorenja vas-Poljane	3	2761	1	2545	2	216	-	-
Gorišnica	1	80	1	80	-	-	-	-
Gornja Radgona	12	4532	3	623	9	3909	-	-
Grosuplje	10	1785	10	1785	-	-	3	540
Hajdina	1	252	1	252	-	-	-	-
Hoče-Slivnica	1	943	1	943	-	-	-	-
Hrastnik	2	1730	1	60	1	1670	1	50
Hrpelje-Kozina	3	741	2	488	1	253	-	-
Ilirska Bistrica	3	2723	3	2723	-	-	1	97
Ivančna Gorica	5	1970	3	1020	2	950	10	660
Izola/Isola	16	14588	9	13805	7	783	20	1282
Jesenice	3	632	1	25	2	607	-	-
Kamnik	15	7759	9	3516	6	4243	38	2058
Kanal	5	2109	2	144	3	1965	-	-
Kidričevo	1	36	-	-	1	36	-	-
Kobarid	4	960	2	227	2	733	-	-
Kočevje	3	1731	3	1731	-	-	-	-
Komenda	2	720	2	720	-	-	1	142
Koper/Capodistria	28	15309	18	12415	10	2894	11	1061
Kozje	1	205	-	-	1	205	-	-
Kranj	26	11501	20	7357	6	4144	11	1968
Kranjska Gora	9	1648	7	1426	2	222	2	173
Križevci	5	1556	3	920	2	636	1	445
Krško	29	7679	13	5792	16	1887	-	-
Laško	2	1218	2	1218	-	-	1	70
Lenart	26	13430	18	12323	8	1107	6	673
Lendava/Lendva	5	1047	2	611	3	436	-	-
Litija	3	380	2	325	1	55	1	180
Ljubljana	24	25019	23	24927	1	92	18	2271
Ljubno	2	157	2	157	-	-	1	89
Ljutomer	11	4563	2	500	9	4063	-	-
Logatec	4	6171	2	4726	2	1445	-	-
Loška dolina	1	105	-	-	1	105	-	-
Lovrenc na Pohorju	1	27	1	27	-	-	-	-
Lukovica	1	126	1	126	-	-	-	-
Maribor	24	124555	20	121050	4	3505	65	4143
Markovci	2	125	2	125	-	-	-	-
Medvode	2	393	2	393	-	-	-	-
Mengeš	1	41	1	41	-	-	-	-
Metlika	7	2984	4	1733	3	1251	-	-
Mežica	1	255	-	-	1	255	-	-
Miren-Kostanjevica	5	839	4	715	1	124	1	64
Moravske Toplice	1	25	1	25	-	-	-	-
Mozirje	1	220	1	220	-	-	1	132
Muta	8	1141	7	1127	1	14	3	390

10.8 Stavbe po vrsti del in v njih predvidena stanovanja, po občinah Slovenije, 2000¹⁾²⁾ (nadaljevanje)

	Stanovanjske in nestanovanjske stavbe ³⁾						Stanovanja v stavbah ⁴⁾	
	skupaj		novogradnja in povečava		rekonstrukcija - prenova		število	površina m ²
	število	površina m ²	število	površina m ²	število	površina m ²		
Naklo	6	2938	6	2938	-	-	5	616
Nova Gorica	49	36849	25	29562	24	7287	20	1631
Novo mesto	40	15816	31	14752	9	1064	4	164
Odranci	1	124	-	-	1	124	-	-
Oplotnica	3	350	2	313	1	37	-	-
Ormož	15	5342	5	2064	10	3278	-	-
Pesnica	2	187	2	187	-	-	-	-
Piran/Pirano	15	7887	10	7372	5	515	5	366
Pivka	9	1690	8	1673	1	17	1	155
Podvelka-Ribnica	1	632	1	632	-	-	-	-
Postojna	13	10076	7	7467	6	2609	4	893
Preddvor	2	242	2	242	-	-	1	101
Prevalje	8	3189	7	3102	1	87	1	21
Ptuj	14	2389	8	1629	6	760	-	-
Radeče	1	130	1	130	-	-	-	-
Radenci	6	4889	3	829	3	4060	1	320
Radlje ob Dravi	4	2520	2	1380	2	1140	1	109
Radovljica	12	7474	10	6874	2	600	63	4681
Ravne na Koroškem	2	391	1	113	1	278	-	-
Ribnica	2	567	-	-	2	567	-	-
Rogaška Slatina	16	5712	10	4443	6	1269	1	70
Rogatec	8	2371	2	1301	6	1070	4	240
Ruše	2	186	1	55	1	131	-	-
Selnica ob Dravi	2	563	1	343	1	220	-	-
Sevnica	13	3007	7	1909	6	1098	-	-
Sežana	7	4904	5	1745	2	3159	-	-
Slovenj Gradec	9	20989	8	19752	1	1237	12	918
Slovenska Bistrica	27	15060	22	12395	5	2665	5	707
Slovenske Konjice	3	871	3	871	-	-	1	141
Sveti Jurij	2	269	1	220	1	49	-	-
Šempeter-Vrtojba	11	4539	5	1844	6	2695	2	295
Šenčur	8	2211	8	2211	-	-	4	380
Šentilj	1	255	1	255	-	-	1	130
Šentjernej	3	1982	3	1982	-	-	-	-
Škofja Loka	10	4741	8	4634	2	107	3	490
Šmarje pri Jelšah	12	4275	6	2727	6	1548	19	1019
Šoštanj	1	192	1	192	-	-	1	156
Tolmin	8	2379	3	1533	5	846	1	60
Trbovlje	8	6250	3	2426	5	3824	18	1035
Trebnje	16	9338	12	7593	4	1745	1	160
Trzin	7	3347	7	3347	-	-	-	-
Tržič	7	1179	3	457	4	722	-	-
Turnišče	2	635	-	-	2	635	-	-
Velenje	12	3055	9	2827	3	228	-	-
Velika Polana	1	176	-	-	1	176	-	-
Videm	1	456	1	456	-	-	1	178
Vipava	2	6466	2	6466	-	-	-	-
Vodice	1	411	1	411	-	-	-	-
Vrhnika	3	1981	1	1566	2	415	-	-
Vuzenica	3	862	3	862	-	-	2	200
Zagorje ob Savi	3	3272	3	3272	-	-	2	124
Zreče	2	1008	2	1008	-	-	-	-
Žalec	3	841	2	281	1	560	-	-
Železniki	2	372	1	191	1	181	2	233
Žirovnica	2	156	1	89	1	67	1	50
Žužemberk	2	396	2	396	-	-	1	35

1) Zajete so stavbe, za katere so bila izdana uporabna dovoljenja.

2) Občine, v katerih ni pojava, niso izpisane.

3) Po Klasifikaciji gradbenih objektov (CC).

4) Stanovanja v stanovanjskih in nestanovanjskih stavbah.

REZULTATI RAZISKOVANJ

1. Zaposleni v družbenem sektorju 1974, 38 str.
2. Letni pregled odkupa 1974, 66 str.
3. Letni pregled obrti 1974, 8 str.
4. Letni pregled cen 1974, 31 str.
5. Demografski rajoni SRS s historiatom razvoja teritorialnega območja z osnovnimi podatki iz popisov prebivalstva po osvoboditvi, 129 str.
6. Letni pregled industrije 1974, 132 str.
7. Študenti visokošolskih zavodov 1974-75, 76 str.
8. Anketa o zasebnih kmečkih gospodarstvih 1971-74, 35 str.
9. Direktorji v organizacijah združenega dela v gospodarski in družbeni dejavnosti 1975, 33 str.
10. Letni pregled komunalne dejavnosti 1973, 30 str.
11. Letni pregled kmetijstva 1974, 44 str.
12. Kulturno-umetniška in znanstvena dejavnost 1974, 42 str.
13. Letni pregled gradbeništva 1969, 47 str.
14. Osebni dohodki zaposlenih v družbenem sektorju 1974, 54 str.
15. Letni pregled gradbeništva 1970, 49 str.
16. Dohodki in izdatki organizacij združenega dela negospodarskih organizacij 1974, 65 str.
17. Letni pregled gradbeništva 1971, 50 str.
18. Letni pregled gradbeništva 1972, 50 str.
19. Letni pregled gradbeništva 1973, 48 str.
20. Družbeni produkt in narodni dohodek v letu 1974., 48 str.
21. Kulturno-umetniška in prosvetna dejavnost 1974/75, 34 str.
22. Seznam osnovnih in srednjih šol ter višjih in visokih šol na začetku šolskega leta 1975/76., 118 str.
23. Zaposleni v družbenem in zasebnem sektorju ter fluktuacija zaposlenih 1974/75, 30 str.
24. Vzgojnovarstveni zavodi v letu 1974/75 in socialni zavodi s seznamom poročevalskih enot v letu 1974., 63 str.
25. Sestava organov in dejavnosti skupščin občin v letu 1975, 35 str.
26. Investicije 1974, družbeni in zasebni sektor., 48 str.
27. Naravno gibanje prebivalstva SRS v letu 1973, 84 str.
28. Osebni dohodki po poklicih v letu 1974, 68 str.
29. Prebivalstvo v SRS 1970-76., 35 str.
30. Osnovne šole na začetku šolskega leta 1975/76 po krajevnih skupnostih, 41 str.
31. Telesna kultura 1974, 53 str.
32. Letni pregled cen 1975, 50 str.
33. Letni pregled odkupa 1975, 74 str.
34. Periodični finančni računi 1974-1975, 35 str.
35. Letni pregled industrije 1975, 141 str.
36. Selitveno gibanje prebivalstva v SR Sloveniji 1971-1975, 29 str.
37. Osnovne in srednje šole na koncu šolskega leta 1974-1975 in začetku šolskega leta 1975-1976, 89 str.
38. Organizacije in skupnosti v gospodarstvu in negospodarstvu v SR Sloveniji, 262 str.
39. Kazensko sodna statistika 1975, 142 str.
40. Poraba reprodukcijskega materiala in prodaja po republikah v letu 1972, 40 str.
41. Letni pregled obrti 1975, 41 str.
42. Letni pregled kmetijstva 1975, 43 str.
43. Študenti visokošolskih zavodov 1975-76, 71 str.
44. Sestava in dejavnost krajevnih skupnosti 1974-1975, 89 str.
45. Letni pregled gradbeništva 174, 70 str.
46. Dohodki in izdatki organizacij združenega dela negospodarskih dejavnosti 1975, 42 str.
47. Osebni dohodki zaposlenih v družbenem sektorju 1975, 59 str.
48. Samoupravne interesne skupnosti 1975, 32 str.
49. Kulturno-umetniška in znanstvena dejavnost 1975, 57 str.
50. Industrijske organizacije in industrijski proizvodi 1975, 198 str.
51. Letni pregled gozdarstva 1975, 38 str.
52. Letni pregled prometa 1969, 102 str.
53. Letni pregled trgovine 1975, 88 str.
54. Letni pregled gostinstva 1972, 53 str.
55. Vzgojnovarstveni zavodi v šolskem letu 1975-1976, 61 str.
56. Letni pregled prometa 1970, 101 str.
57. Letni pregled prometa 1971, 99 str.
58. Osnovne šole na začetku šolskega leta 1976-77 po krajevnih skupnostih, 41 str.
59. Seznam šol s splošnimi podatki na začetku šolskega leta 1976-77, 104 str.
60. Kulturno-umetniška in prosvetna dejavnost 1975-76, 34 str.
61. Anketa o zasebnih kmečkih gospodinjstvih 1975, 28 str.
62. Telesna kultura, šport in rekreacija v letu 1975, 53 str.
63. Letni pregled prometa 1972, 100 str.
64. Letni pregled prometa 1973, 104 str.
65. Sestava in dejavnost krajevnih skupnosti 1975-1976, 90 str.
66. Družbena prehrana v letu 1970, 100 str.
67. Pregled sprememb v potrošnji po anketah v letih 1963, 1968 in 1973 v Sloveniji, 100 str.
68. Osnovne in srednje šole na začetku šolskega leta 1975-76 in začetku 1976-77, 80 str.
69. Zaposleni v družbenem sektorju 1974, 44 str.
70. Letni pregled prometa 1974, 104 str.
71. Družbeni produkt in narodni dohodek v letu 1975, 48+(IV) str.
72. Letni pregled prometa 1975, 84 str.
73. Investicije 1975 (družbeni in zasebni sektor), 51 str.
74. Letni pregled cen 1976, 54 str.
75. Naravno gibanje prebivalstva SR Slovenije 1974, 100 str.
76. Osebni dohodki delavcev v združenem delu 1976, 65 str.
77. Letni pregled industrije 1976, 106 str.
78. Letni pregled odkupa 1976, 42 str.
79. Osebni dohodki po poklicih 1976, 77 str.
80. Študenti 1976/77 in diplomanti 1976, 78 str.
81. Letni pregled prometa 1976, 87 str.
82. Kazensko sodna statistika 1976, 123 str.
83. Letni pregled gozdarstva 1976, 40 str.
84. Letni pregled trgovine 1976, 84 str.
85. Letni pregled kmetijstva 1976, 44 str.
86. Vzgojnovarstveni zavodi v šolskem letu 1976/77 in socialni zavodi v letu 1976 s seznamom poročevalskih enot, 81 str.
87. Popis učiteljev 1976, 81 str.
88. Kulturno-umetniška in znanstveno-raziskovalna dejavnost 1976, 46 str.
89. Naravno gibanje prebivalstva SR Slovenije 1975, 102. str.
90. Anketa o zasebnih kmečkih gospodinjstvih 1976, 34 str.
91. Osnovne šole na začetku šolskega leta 1977/78 po krajevnih skupnostih, 41 str.
92. Družbeni proizvod in narodni dohodek v letu 1976, 78 str.
93. Seznam šol s splošnimi podatki za začetek šolskega leta 1977/78, 113 str.
94. Družbena prehrana 1977, 41 str.
95. Osebni dohodki po poklicih 1976, 65 str.
96. Osnovne in srednje šole na koncu šolskega leta 1976/77 in začetku 1977/78, 75 str.
97. Letni pregled gozdarstva, 40 str.
98. Telesna vzgoja, šport in rekreacija v letu 1976, 50 str.
99. Kulturno-umetniška in prosvetna dejavnost 1975/76 in 1976/77, 61 str.
100. Investicije 1976, 66 str.
101. Sestava in dejavnost krajevnih skupnosti 1976-77, 75 str.
102. Osebni dohodki delavcev v združenem delu 1977, 69 str.
103. Letni pregled industrije 1977, 175 str.
104. Letni pregled cen 1977, 60 str.
105. Študenti 1977-78 in diplomanti 1977, 77 str.
106. Letni pregled kmetijstva 1977, 44 str.
107. Letni pregled prometa 1977, 77 str.
108. Industrijske organizacije 1965-1976 in proizvodi 1976, 212 str.
109. Letni pregled gostinstva 1976, 56 str.
110. Samoupravne interesne skupnosti 1977, 40 str.
111. Popis zaposlenih delavcev 31.12.1976 - Zaposleni delavci v združenem delu v SR Sloveniji in v tujini ter po občinah SR Slovenije, 43 str.
113. Vzgojnovarstvene organizacije v šolskem letu 1977/78 s seznamom poročevalskih enot, 81 str.
114. Letni pregled trgovine 1977, 85 str.
115. Letni pregled odkupa 1977, 68 str.
116. Volitve 1978, 79 str.
117. Letni pregled obrti, 36 str.
118. Kazensko sodna statistika 1977, 90 str.

119. Desezonirane časovne vrste SR Slovenije, 181 str.
120. Kulturno-umetniška in znanstveno-raziskovalna dejavnost 1976-1977, 91 str.
121. Družbeni proizvod in narodni dohodek v SR Sloveniji 1977, 68 str.
122. Naravno gibanje prebivalstva 1976, 90 str.
123. Popis zaposlenih 31.12.1976, osebni dohodki delavcev v združenem delu po področjih dejavnosti v SRS, 70 str.
124. Družbena prehrana 1978, 40 str.
125. Popis zaposlenih 31.12.1976, osebni dohodki delavcev v združenem delu po občinah v SR Sloveniji, 42 str.
126. Letni pregled gostinstva 1974, 55 str.
127. Letni pregled gostinstva 1975, 54 str.
128. Rezultati popisa namestitvenih zmogljivosti v SR Sloveniji 31. avgusta 1977, 50 str.
129. Letni pregled turizma 1973-1976, 325 str.
130. Seznam šol s splošnimi podatki ob začetku šolskega leta 1978/79, 115 str.
131. Popis zaposlenih delavcev v 31.12.1976. Zaposleni delavci v združenem delu v SR Sloveniji po skupinah poklicev in področjih dejavnosti, 80 str.
132. Prihodki in odhodki organizacij združenega dela negospodarskih dejavnosti 1976-1977, 51 str.
133. Letni pregled gradbeništva 1975, 74 str.
134. Letni pregled gradbeništva 1976, 79 str.
135. Telesna vzgoja in športna rekreacija 1977, 48 str.
136. Kulturno umetniška in prosvetna dejavnost 1977/78, 32 str.
137. Popis zaposlenih delavcev 31.12.1976. Osebni dohodki delavcev v združenem delu po skupinah poklicev in področjih dejavnosti v SR Sloveniji, 67 str.
138. Letni pregled gozdarstva 1978, 38 str.
139. Letni pregled gostinstva 1977, 62 str.
140. Osebni dohodki po poklicih v letu 1977, 77 str.
141. Anketa o zasebnih kmečkih gospodinjstvih 1977, 32 str.
142. Komunalne dejavnosti 1974, 32 str.
143. Letni pregled cen 1978, 62 str.
144. Osebni dohodki delavcev v združenem delu 1978, 66 str.
145. Letni pregled gradbeništva 1977, 103 str.
146. Letni pregled komunalne dejavnosti 1975, 29 str.
147. Investicije 1977 (Združeno in samostojno osebno delo) 75 str.
148. Izkoriščenost zmogljivosti v industriji 1976, 43 str.
149. Letni pregled komunalne dejavnosti 1976, 31 str.
150. Letni pregled industrije 1978, 165 str.
151. Zmogljivosti in uporaba opreme za avtomatsko obdelavo podatkov v letu 1976, 49 str.
152. Osnovne in srednje šole konec šolskega leta 1977/78 in ob začetku šolskega leta 1978/79, 79 str.
153. Letni pregled kmetijstva 1978, 45 str.
154. Anketa o številu živine 15.1.1976, 64 str.
155. Študenti 1978/79 in diplomanti 1978, 102 str.
156. Osnovne šole po krajevnih skupnostih ob začetku šolskega leta 1978/79, 41 str.
157. Delavci v združenem delu in samostojnem osebno delu, pripravniki ter fluktuacija delavcev 1976-1978, 32 str.
158. Letni pregled trgovine 1978, 84 str.
159. Letni pregled odkupa 1978, 82 str.
160. Organizacije in skupnosti v gospodarstvu in negospodarstvu SR Slovenije, stanje 30.6.1979 879 str.
161. Vzgojnovarstvene organizacije 1978/79 in socialni zavodi 1978 s seznamom poročevalskih enot, 102 str.
162. Družbena prehrana v 1979, 38 str.
163. Letni pregled prometa in zvez v 1978, 76 str.
164. Sestava organov in dejavnost skupščin občin 1979, 36 str.
165. Kazensko sodna statistika 1978, 96 str.
166. Samoupravne interesne skupnosti 1978, 48 str.
167. Družbeni proizvod in narodni dohodek v SR Sloveniji 1978, 89 str.
168. Letni pregled komunalne dejavnosti 1977, 36 str.
169. Sestava krajevnih skupnosti 1978, 52 str.
170. Raziskovalne organizacije 1978, 50 str.
171. Letni pregled gradbeništva 1978, 104 str.
172. Prihodki in odhodki OZD negospodarskih dejavnosti 1978, 36 str.
173. Prodaja po republikah in poraba reprodukcijskega materiala v SR Sloveniji 1976, 48 str.
174. Letni pregled gostinstva 1973, 42 str.
175. Naravno gibanje prebivalstva SR Slovenije 1977, 110 str.
176. Anketa o zasebnih kmečkih gospodinjstvih 1978, 38 str.
177. Popis zaposlenih delavcev 31.12.1976 (Zaposleni delavci, v združenem delu po panogah dejavnosti v SR Sloveniji), 151 str.
178. Letni pregled turizma 1977, 114 str.
179. Osebni dohodki za določene poklice 1978, 59 str.
180. Kulturno-umetniška in prosvetna dejavnost 1978/79, 39 str.
181. Letni pregled gostinstva 1978, 58 str.
182. Letni pregled turizma 1978, 118 str.
183. Letni pregled komunalne dejavnosti 1978, 35 str.
184. Letni pregled obrti 1977, 43 str.
185. Anketa o številu živine 15.1.1977, 65 str.
186. Letni pregled obrti 1978, 37 str.
187. Anketa o številu živine 15.1.1978, 67 str.
188. Seznam šol s splošnimi podatki ob začetku šolskega leta 1979/80, 124 str.
189. Delavci v združenem delu in samostojnem osebno delu, pripravniki ter fluktuacija delavcev 1979, 45 str.
190. Telesna vzgoja, šport in športna rekreacija v letu 1978, 52 str.
191. Letni pregled zunanje trgovine 1976, 325+58 str.
192. Popis zaposlenih delavcev 31.12.1976, delavci in osebni dohodki v združenem delu po medobčinskih skupnostih (regijah) v SR Sloveniji, 84 str.
193. Investicije 1978, 94 str.
194. Osebni dohodki delavcev v združenem delu 1979, 73 str.
195. Selitveno gibanje prebivalstva SR Slovenije 1977, 195 str.
196. Letni pregled gozdarstva 1979, 38 str.
197. Kultura, umetnost, informacije 1978, 61+32 str.
198. Letni pregled cen 1979, 59 str.
199. Letni pregled industrije 1979, 165 str.
200. Industrijske organizacije in industrijski proizvodi 1977, 184+6 str.
201. Industrijske organizacije po občinah 1977, 64+6 str.
202. Industrijske organizacije in industrijski proizvodi 1978, 219+8 str.
203. Industrijske organizacije po občinah 1978, 71+8 str.
204. Osnovne in srednje šole konec šolskega leta 1978/79 in ob začetku šolskega leta 1979/80, 75 str.
205. Osnovne šole po krajevnih skupnostih ob začetku šolskega leta 1979/80, 44+11 str.
206. Letni pregled obrti 1979, 34+17 str.
207. Letni pregled kmetijstva 1979, 43+44 str.
208. Kazensko sodna statistika 1979, 79+22 str.
209. Letni pregled zunanje trgovine 1977, 348+54 str.
210. Študenti 1979/80 in diplomanti 1979, 105+17 str.
211. Popis zaposlenih delavcev 31.12.1976. Osebni dohodki delavcev v združenem delu v SR Sloveniji po panogah dejavnosti, 104 str.
212. Letni pregled odkupa 1979, 69+13 str.
213. Raziskovalne organizacije 1979, 41+10 str.
214. Prostovoljne dejavnosti učencev osnovnih in srednjih šol v šolskem letu 1978/79, 48+5 str.
215. Družbeni proizvod in narodni dohodek v SR Sloveniji 1979, 79+3 str.
216. Vzgojnovarstvene organizacije v šolskem letu 1979/80 s seznamom poročevalskih enot, 65+14 str.
217. Letni pregled trgovine 1979, 65+28 str.
218. Samoupravne interesne skupnosti 1979, 52+4 str.
219. Letni pregled gostinstva 1979, 56+7 str.
220. Letni pregled gradbeništva 1979, 100+33 str.
221. Naravno gibanje prebivalstva SR Slovenije 1978, 95+6 str.
222. Letni pregled turizma 1979, 113+12 str.
223. Letni pregled zunanje trgovine 1979, 321+34 str.
224. Delavci v združenem delu in samostojnem osebno delu, pripravniki ter fluktuacija delavcev 1980, 31+2 str.
225. Družbena prehrana 1980, 35 str.
226. Osebni dohodki za določene poklice 1979, 47+2 str.
227. Seznam šol s splošnimi podatki ob začetku šolskega leta 1980/81, 112 str.
228. Popis prebivalstva, gospodinjstev in stanovanj v SR Sloveniji 31.3.1981, 186 str.

229. Popis prebivalstva, gospodinjstev in stanovanj v SR Sloveniji 31.3.1981, 51 str.
230. Letni pregled industrije 1980, 155+2 str.
231. Osebnih dohodki delavcev v združenem delu 1980, 72 str.
232. Letni pregled zunanje trgovine 1978, 263 str.
233. Osnovne šole po krajevnih skupnostih ob začetku šol. leta 1980/81, 57 str.
234. Letni pregled cen 1980, 61 str.
235. Letni pregled gozdarstva 1980, 36 str.
236. Osnovne in srednje šole konec šol. leta 1979/80 in ob začetku šol. l. 1980/81, 75 str.
237. Letni pregled kmetijstva 1980, 41 str.
238. Kulturno-umetniška in prosvetna dejavnost 1979/80, 40 str.
239. Študenti 1980/81 in diplomanti 1980, 128 str.
240. Prihodki in odhodki organizacij združenega dela neproizvodnih dejavnosti 1979, 36 str.
241. Anketa o zasebnih kmečkih gospodinjstvih 1979, 31 str.
242. Letni pregled turizma 1980, 116 str.
243. Letni pregled odkupa 1980, 70 str.
244. Zmogljivosti in uporaba opreme za avtomatsko obdelavo podatkov 1978, 42 str.
245. Seznam teritorialnih enot v SR Sloveniji s šiframi (občine, naselja, ulice, krajevne skupnosti, krajevni uradi, pošte), 598 str.
246. Prodaja po republikah in poraba reprodukcijskega materiala v SR Sloveniji, 1978, 40 str.
247. Industrijske organizacije po občinah 1979, 94 str.
248. Izkoriščenost zmogljivosti v industriji 1978, 55 str.
249. Delavci v združenem delu 1978, 82 str.
250. Letni pregled gostinstva 1980, 67 str.
251. Letni pregled komunalne dejavnosti 1979, 37 str.
252. Letni pregled zunanje trgovine 1980, str. 338
253. Industrijske organizacije in industrijski proizvodi 1979, 249 str.
254. Družbena prehrana 1981, 38 str.
255. Naravno gibanje prebivalstva SR Slovenije 1979, 102 str.
256. Letni pregled obrti 1980, 51 str.
257. Letni pregled trgovine 1980, 74 str.
258. Vzgojnovarstvene organizacije v šolskem letu 1980/81, socialni zavodi 1980 in seznam poročevalskih enot, 68 str.
259. Letni pregled investicij 1979, 38 str.
260. Sestava krajevnih skupnosti 1980, 33 str.
261. Prihodki in odhodki organizacij združenega dela neproizvodnih dejavnosti 1980, 32 str.
262. Kazenska sodna statistika 1980, 86 str.
263. Osebnih dohodki za določene poklice 1980, 42 str.
264. Popis prebivalstva, gospodinjstev in stanovanj v SR Sloveniji 31.3.1981, 43 str.
265. Raziskovalne organizacije 1980, 62 str.
266. Družbeni proizvod in narodni dohodek v SR Sloveniji 1980, 68 str.
267. Samoupravne interesne skupnosti 1980, 46 str.
268. Kultura, umetnost, informacije 1979, 44 str.
269. Industrijske organizacije po občinah 1980, 105 str.
270. Industrijske organizacije in proizvodi 1980, 245 str.
271. Seznam šol s splošnimi podatki ob začetku šolskega leta 1981/82, 115 str.
272. Letni pregled gradbeništva 1980, 109 str.
273. Popis zaposlenih delavcev 31.12.1976: zaposleni delavci v združenem delu po šolski izobrazbi v SR Sloveniji, 70 str.
274. Kultura, umetnost, informacije 1980, 47 str.
275. Popis prebivalstva, gospodinjstev in stanovanj v SR Sloveniji 31.3.1981 (prebivalstvo po starosti, rezultati po občinah), 294 str.
276. Letni pregled industrije 1981, 180 str.
277. Letni pregled investicij 1980, 44 str.
278. Delavci v ZD in samostojnem osebnem delu, pripravniki ter fluktuacija delavcev 1981, 49 str.
279. Letni pregled gozdarstva 1981, 36 str.
280. Anketa o zasebnih kmečkih gospodinjstvih 1980, 34 str.
281. Osebnih dohodki delavcev v združenem delu 1981, 59 str.
282. Popis prebivalstva, gospodinjstev in stanovanj v SR Sloveniji 31.3.1981 (končni rezultati po občinah), 159 str.
283. Kulturno-umetniška in prosvetna dejavnost 1980/81 62 str.
284. Letni pregled kmetijstva 1981, 39 str.
285. Študenti 1981/82 in diplomanti 1981, 112 str.
286. Osnovne in srednje šole konec šolskega leta 1980/81 in ob začetku šolskega leta 1981/82, 78 str.
287. Letni pregled cen 1981, 74 str.
288. Osnovne šole po krajevnih skupnostih ob začetku šolskega leta 1981/82, 68 str.
289. Letni pregled odkupa 1981, 77 str.
290. Naravno gibanje prebivalstva SR Slovenije 1980, 99 str.
291. Vzgojnovarstvene organizacije v šolskem letu 1981/82 s seznamom poročevalskih enot, 59 str.
292. Kazensko sodna statistika 1981, 60 str.
293. Letni pregled trgovine 1981, 74 str.
294. Raziskovalne organizacije 1981, 47 str.
295. Letni pregled obrti 1981, 34 str.
296. Samoupravne interesne skupnosti 1981 (Dejavnost organov), 52 str.
297. Letni pregled komunalne dejavnosti 1981, 63 str.
298. Letni pregled turizma 1981, 127 str.
299. Prodajna zmogljivost omrežja trgovine na drobno 1980, 95 str.
300. Industrijske organizacije po občinah 1981, 89 str.
301. Letni pregled gradbeništva, 111 str.
302. Industrijske organizacije in industrijski proizvodi 1981, 214 str.
303. Letni pregled prometa in zvez 1979, 73 str.
304. Popis prebivalstva, gospodinjstev in stanovanj v SR Sloveniji 31.3.1981, prebivalstvo po materialnem jeziku, pismenosti in obiskovanju šole, (rezultati po občinah), 172 str.
305. Popis prebivalstva, gospodinjstev in stanovanj v SR Sloveniji 31.3.1981, skupno in kmečko prebivalstvo po občinah, 242 str.
306. Popis prebivalstva, gospodinjstev in stanovanj v SR Sloveniji 31.3.1981, preselitve, (rezultati po občinah), 128 str.
307. Popis prebivalstva, gospodinjstev in stanovanj v SR Sloveniji, 31.3.1981: Prebivalstvo na začasnem delu v tujini (rezultati po občinah) 158 str.
308. Prihodki in odhodki organizacij združenega dela neproizvodnih dejavnosti 1981, 37 str.
309. Letni pregled gostinstva 1981, 56 str.
310. Seznam šol s splošnimi podatki ob začetku šolskega leta 1982/83, 107 str.
311. Osebnih dohodki za določene poklice 1981, 41 str.
312. Kultura, umetnost, informacije, 1981., 51 str.
313. Letni pregled industrije 1982., 178 str.
314. Popis prebivalstva, gospodinjstev in stanovanj v SR Sloveniji 31.3.1981; gospodinjstva, ki imajo kmečko gospodarstvo (rezultati po občinah), 258 str.
315. Družbeni proizvod in narodni dohodek 1981., 67 str.
316. Letni pregled gozdarstva 1981., 35 str.
317. Osnovne in srednje šole konec šolskega leta 1981/82 in ob začetku šolskega leta 1982/83., 79 str.
318. Volitve 1982., 62 str.
319. Delavci v ZD in samostojnem osebnem delu 1982., 48 str.
320. Kulturno-umetniška in prosvetna dejavnost 1981/82., 60 str.
321. Družbena prehrana 1982., 46 str.
322. Študenti 1982/83, diplomanti 1982., 109 str.
323. Popis prebivalstva, gospodinjstev in stanovanj, v SR Sloveniji 31.3.1981 Stanovanja (rezultati po občinah), 145 str.
324. Letni pregled investicij 1981., 38 str.
325. Osebnih dohodki delavcev v ZD 1982., 82 str.
326. Letni pregled cen 1982., 62 str.
327. Letni pregled kmetijstva 1982, 42 str.
328. Letni pregled zunanje trgovine 1982., 344 str.
329. Vzgojnovarstvene organizacije v šolskem letu 1982/83 in socialni zavodi 1982 s seznamom poročevalskih enot., 74 str.
330. Raziskovalne organizacije 1982., 48 str.
331. Kazensko sodna statistika 1982., 77 str.
332. Letni pregled odkupa 1982., 60 str.
333. Letni pregled zunanje trgovine 1982., 342 str.
334. Družbena prehrana 1983., 40 str.
335. Delavci v združenem delu 1982., 96 str.
336. Popis prebivalstva, gospodinjstev in stanovanj v SR Sloveniji, 31.3.1981 Način ogrevanja v kurilni sezoni 1980-1981 (Rezultati po občinah), 146 str.
337. Naravno gibanje prebivalstva SR Slovenije 1981., 99 str.

338. Zmogljivost in uporaba opreme za avtomatsko obdelavo podatkov 1981., 43 str.
339. Letni pregled gostinstva 1982., 45 str.
340. Sestava krajevnih skupnosti 1982., 31 str.
341. Prihodki in odhodki organizacij združenega dela negospodarskih dejavnosti 1982., 25 str.
342. Letni pregled trgovine 1982., 70 str.
343. Seznam šol s splošnimi podatki ob začetku šolskega leta 1983/84., 95 str.
344. Sestava organov samoupravnih interesnih skupnosti 1982, 48 str.
345. Družbeni proizvod in narodni dohodek v SR Sloveniji 1982, 69 str.
346. Popis prebivalstva, gospodinjstev in stanovanj v SR Sloveniji, 31.3.1981. Zaposleni po področjih dejavnosti in po naseljih 124 str.
347. Osnovne in srednje šole konec šolskega leta 1982/83 in ob začetku šolskega leta 1983/84 93 str.
348. Prodajne zmogljivosti v trgovini na drobno 1982, 11 str.
349. Delavci v združenem delu in samostojnem osebem delu, pripravniki ter fluktuacija delavcev 1983, 44 str.
350. Telesna vzgoja, šport in športna rekreacija 1979, 41 str.
351. Telesna vzgoja, šport in športna rekreacija 1980, 47 str.
352. Letni pregled industrije 1983, 179 str.
353. Kultura, umetnost in informacije 1982/83, 90 str.
354. Letni pregled investicij 1982, 40 str.
355. Letni pregled cen 1983, 56 str.
356. Letni pregled gozdarstva 1983, 40 str.
357. Letni pregled gradbeništva 1982, 100 str.
358. Študenti 1983/84, Diplomanti 1983, 104 str.
359. Letni pregled prometa in zvez 1980, 80 str.
360. Letni pregled kmetijstva 1983, 43 str.
361. Letni pregled zunanje trgovine 1983, 358 str.
362. Kazensko sodna statistika 1983, 84 str.
363. Letni pregled odkupa 1983, 64 str.
364. Letni pregled gostinstva 1983, 47 str.
365. Letni pregled trgovine 1983, 68 str.
366. Družbena prehrana 1984, 50 str.
367. Letni pregled turizma 1982, 120 str.
368. Vzgojnovarstvene organizacije v šolskem letu 1983-84 in socialni zavodi 1982 s seznamom poročevalskih enot, 67 str.
369. Seznam šol s splošnimi podatki ob začetku šolskega leta 1984-85, 71 str.
370. Samoupravne interesne skupnosti 1983 (dejavnost organov), 50 str.
371. Delavci v združenem delu in samostojnem osebem delu, pripravniki ter fluktuacija delavcev 1984, 45 str.
372. Raziskovalne organizacije 1983, 60 str.
373. Letni pregled gozdarstva 1984, 35 str.
374. Prihodki in odhodki organizacij združenega dela neproizvodnih dejavnosti 1983, 23 str.
375. Letni pregled komunalne dejavnosti 1982, 35 str.
376. Industrijske organizacije po občinah 1982, 98 str.
377. Študenti 1984/85, Diplomanti 1984, 98 str.
378. Industrijske organizacije in industrijski proizvodi 1982, 252 str.
379. Osnovne in srednje šole konec šolskega leta 1983 84 in ob začetku šolskega leta 1984/85 79 str.
380. Popis šolskih zgradb 1984, 89 str.
381. Kultura, umetnost in informacije 1983/84, 112 str.
382. Osebni dohodki za določene poklice 1982, 1983, 73 str.
383. Letni pregled kmetijstva 1984, 43 str.
384. Letni pregled turizma 1983, 118 str.
385. Pregled teritorialnih enot v SR Sloveniji s šiframi (občine, naselja, ulice, krajevne skupnosti, krajevni uradi, pošte), 560 str. Spremembe, št. 10, 4 str., št. 11, 4 str., št.12, 70 str.
386. Letni pregled trgovine 1984, 68 str.
387. Delavci v združenem delu 1983, 79 str.
388. Izobraževanje v združenem delu v šolskem letu 1983/84, 46 str.
389. Prihodki in odhodki organizacij združenega dela neproizvodnih dejavnosti 1984, 25 str.
390. Letni pregled 1984, 56 str.
391. Letni pregled komunalne dejavnosti 1983, 63 str.
392. Letni pregled odkupa 1984, 61 str.
393. Delavci v srednjem usmerjenem izobraževanju na začetku šolskega leta 1984/85, 54 str.
394. Industrijske organizacije in industrijski proizvodi 1983, 287 str.
395. Vzgojnovarstvene organizacije v šolskem letu 1984/85 in socialni zavodi 1984 s seznamom poročevalskih enot, 68 str.
396. Letni pregled gradbeništva 1983, 113 str.
397. Industrijske organizacije po občinah 1983, 108 str.
398. Letni pregled zunanje trgovine 1984, 370 str.
399. Kazensko sodna statistika 1984, 84 str.
400. Obveščanje v združenem delu 1982, 1984, 32 str.
401. Seznam šol s splošnimi podatki ob začetku šolskega leta 1985/1986, 76 str.
402. Letni pregled investicij 1983, 40 str.
403. Sestava organov samoupravnih interesnih skupnosti 1984, 44 str.
404. Sestava krajevnih skupnosti 1984, 31 str.
405. Družbeni proizvod in narodni dohodek v SR Sloveniji 1983 in 1984, 119 str.
406. Delavci v združenem delu in samostojnem osebem delu, pripravniki ter fluktuacija delavcev 1985, 46 str.
407. Letni pregled gostinstva 1984, 47 str.
408. Raziskovalne organizacije 1984, 60 str.
409. Naravno gibanje prebivalstva SR Slovenije 1982, 105 str.
410. Letni pregled industrije 1984, 211 str.
411. Letni pregled gozdarstva 1985, 35 str.
412. Študenti 1985/86 in 1986/87, 147 str.
413. Letni pregled kmetijstva 1985, 43 str.
414. Seznam šol s splošnimi podatki ob začetku šolskega leta 1986/87, 63 str.
415. Letni pregled investicij 1984, 54 str.
416. Diplomanti 1985, 43 str.
417. Letni pregled turizma 1984, 117 str.
418. Ocene števila prebivalstva po starosti in spolu za leta 1981 do 1985, 34 str.
419. Osnovne in srednje šole konec šolskega leta 1984/85 in ob začetku šolskega leta 1985/86, 78 str.
420. Kultura, umetnost in informacije 1984/85, 108 str.
421. Volitve 1986, 36 str.
422. Letni pregled obrti 1984, 30 str.
423. Letni pregled odkupa 1985, 69 str.
424. Letni pregled trgovine 1985, 1986, 91 str.
425. Kazensko sodna statistika 1985, 70 str.
426. Raziskovalne organizacije 1985, 50 str.
427. Letni pregled gostinstva 1985, 42 str.
428. Letni pregled cen 1985, 51 str.
429. Samoupravne interesne skupnosti 1985 (dejavnost organov), 51 str.
430. Prodajne zmogljivosti v trgovini na drobno 1984, 81 str.
431. Študenti 1987/88 in diplomanti 1986 in 1987, 118 str.
432. Popis delavcev v združenem delu stanje 31.12.1986, 594 str.
433. Vzgojnovarstvene organizacije v šolskem letu 1985/86 in socialni zavodi 1984 s seznamom poročevalskih enot, 67 str.
434. Popis pedagoških delavcev 1986, 76 str.
435. Prihodki in odhodki organizacij združenega dela neproizvodnih dejavnosti 1985, 26 str.
436. Letni pregled gradbeništva 1984, 1985, 127 str.
437. Letni pregled investicij 1985, 40 str.
438. Letni pregled gozdarstva 1986, 31 str.
439. Družbeni proizvod in narodni dohodek v SR Sloveniji 1985, 69 str.
440. Letni pregled industrije 1985 in 1986, 401 str.
441. Študenti 1988/89 diplomanti 1988 in individualni popis pedagoških delavcev višjih in visokih šol 1987, 146 str.
442. Letni pregled kmetijstva 1985, 40 str.
443. Kazensko sodna statistika 1986, 116 str.
444. Letni pregled zunanje trgovine 1985, 377 str.
445. Letni pregled cen 1986, 56 str.
446. Osebni dohodki za določene poklice 1984, 49 str.
447. Letni pregled industrije 1987, 216 str.
448. Seznam šol s splošnimi podatki ob začetku šolskega leta 1987/88, 65 str.
449. Delavci v združenem delu 1985, 92 str.
450. Letni pregled zunanje trgovine 1986, 374 str.
451. Delavci v združenem delu in samostojnem osebem delu, pripravniki ter fluktuacija delavcev 1986, 45 str.
452. Letni pregled cen 1987, 50 str.
453. Raziskovalne organizacije 1986, 67 str.
454. Letni pregled odkupa 1986, 61 str.
455. Delavci v združenem delu in samostojnem osebem delu,

- pripravniki ter fluktuacija delavcev 1987, 41 str.
456. Letni pregled gozdarstva 1987, 31 str.
457. Letni pregled investicij 1986, 43 str.
458. Prodajne zmogljivosti v trgovini na drobno 1986, 116 str.
459. Prihodki in odhodki organizacij združenega dela neproizvodnih dejavnosti 1986, 27 str.
460. Osnovne in srednje šole konec šolskega leta 1985/86 in 1986/87 in na začetku šolskega leta 1986/87 in 1987/88, 133 str.
461. Kazensko sodna statistika 1987, 91 str.
462. Kultura, umetnost in informacije 1985/86, 95 str.
463. Raziskovalne organizacije 1986, 51 str.
464. Vzgojnovarstvene organizacije v šolskem letu 1986/87 in 1987/88 in socialni zavodi 1986 s seznamom poročevalskih enot, 92 str.
465. Družbeni proizvod in narodni dohodek v SR Sloveniji 1986 in 1987, 121 str.
466. Letni pregled kmetijstva 1987, 43 str.
467. Letni pregled turizma 1985-1987, 311 str.
468. Letni pregled odkupa 1987, 62 str.
469. Seznam šol s splošnimi podatki ob začetku šolskega leta 1988/89, 68 str.
470. Letni pregled obrti 1982 in 1983, 48 str.
471. Letni pregled gozdarstva 1988, 27 str.
472. Letni pregled trgovine 1987, 62 str.
473. Letni pregled investicij 1987, 39 str.
474. Delavci v združenem delu in samostojnem osebnem delu, pripravniki ter fluktuacija delavcev 1988, 41 str.
475. Vzgojnovarstvene organizacije v šolskem letu 1988/89 in socialni zavodi 1988 s seznamom poročevalskih enot, 68 str.
476. Letni pregled gradbeništva 1986/87, 140 str.
477. Kultura, umetnost in informacije 1986/87, 108 str.
478. Študenti 1989/90, 75 str.
479. Osnovne in srednje šole konec šolskega leta 1987/88 in ob začetku šolskega leta 1988/89, 120 str.
480. Kazensko sodna statistika 1988, 90 str.
481. Letni pregled kmetijstva 1988, 40 str.
482. Letni pregled cen 1988, 49 str.
483. Letni pregled prometa in zvez 1987, 78 str.
484. Študenti 1987/88 in diplomanti 1986 in 1987, 118 str.
485. Anketa o porabi gospodinjstev 1984-1988, 138 str.
486. Kultura, umetnost in informacije 1987/88, 81 str.
487. Letni pregled gostinstva 1987, 54 str.
488. Letni pregled industrije 1988, 202 str.
489. Družbeni proizvod in narodni dohodek v SR Sloveniji 1988, 125 str.
490. Prihodki od neproizvodnih dejavnosti 1987 in 1988, 39 str.
491. Letni pregled investicij 1988, 44 str.
492. Osnovne in srednje šole konec 1988/89 in na začetku šolskega leta 1989/90, 119 str.
493. Seznam šol s splošnimi podatki ob začetku šolskega leta 1989/90, 66 str.
494. Letni pregled obrti 1985-1987, str. 165 str.
495. Kultura, umetnost in informacije 1988/89, 75 str.
496. Letni pregled gozdarstva 1989, str. 26 str.
497. Letni pregled zaposlenih 1989, 37 str.
498. Delavci v združenem delu 1988, 68 str.
499. Zmogljivost in uporaba opreme za AOP 1988, 78 str.
500. Letni pregled prometa in zvez 1988, 78 str.
501. Naravno gibanje prebivalstva SRS 1983-1987 I. Rojstva, 103 str.
502. Naravno gibanje prebivalstva SRS 1983-1987 II. Umrli, 122 str.
503. Popis pedagoških delavcev 1989, 87 str.
504. Diplomanti, doktorji znanosti, visokošolski učitelji 1989, 113 str.
505. Letni pregled cen 1989, 49 str.
506. Naravno gibanje prebivalstva 1983-1987, sklenjene in razvezane zakonske zveze, 105 str.
507. Družbena prehrana 1988, 47 str.
508. Letni pregled odkupa 1988, 60 str.
509. Raziskovalne organizacije 1988, 61 str.
510. Osebnih dohodki delavcev v združenem delu 1986-1988, 144 str.
511. Volitve 1990, 108 str.
512. Kazensko sodna statistika 1989, 87 str.
513. Letni pregled industrije 1989, 218 str.
514. Naravno gibanje prebivalstva 1988, 108 str.
515. Osebnih dohodki delavcev v združenem delu 1989, 64 str.
516. Letni pregled kmetijstva 1989, 49 str.
517. Osebnih dohodki delavcev v združenem delu 1983, 1984, 1985, 215 str.
518. Pregled prometa in zvez 1981-1985, 88 str.
519. Osebnih dohodki za določene poklice 1985, 54 str.
520. Letni pregled prometa in zvez 1986, 81 str.
521. Letni pregled gostinstva 1986, 41 str.
522. Letni pregled gostinstva 1988, 58 str.
523. Prodaja po republikah in prodaja reprodukcijskega materiala 1987, 49 str.
524. Izkoriščenost zmogljivosti v industriji 1983, 1988, 98 str.
525. Industrijske organizacije po občinah 1984-1988, 398 str.
526. Industrijske organizacije in proizvodi 1984, 276 str.
527. Industrijske organizacije in industrijski proizvodi 1985, 246 str.
528. Industrijske organizacije in industrijski proizvodi 1986, 274 str.
529. Industrijske organizacije in industrijski proizvodi 1987, 278 str.
530. Letni pregled gradbeništva 1988, 72 str.
531. Industrijske organizacije in industrijski proizvodi 1988, 311 str.
532. Vzgojnovarstvene organizacije 1989/90 in socialni zavodi 1988, 71 str.
533. Študenti 1990/91, 71 str.
534. Letni pregled odkupa 1989, 61 str.
535. Raziskovalne organizacije 1989, 71 str.
536. Pregled turizma 1988, 1989, 235 str.
537. Letni pregled trgovine 1988 in 1989, 69 str.
538. Prvi- začasni podatki popisa prebivalstva, gospodinjstev, stanovanj in kmečkih gospodarstev v Republiki Sloveniji v letu 1991 po občinah, naseljih in krajevnih skupnostih, 132 str.
539. Anketa o porabi gospodinjstev 1989, 77 str.
540. Letni pregled prometa in zvez 1989, 72 str.
541. Pregled teritorialnih enot v Republiki Sloveniji s šiframi, 572 str.
542. Prihodki in odhodki podjetij in organizacij neproizvodnih dejavnosti 1989, 23 str.
543. Anketa o porabi gospodinjstev 1988, (petletna), 55 str.
544. Sestava organov samoupravnih interesnih skupnosti 1986, 1988, 35 str.
545. Sestava krajevnih skupnosti 1986, 1988, 47 str.
546. Pregled obrti 1988 in 1989, 164 str.
547. Letni pregled gostinstva 1989, 54 str.
548. Seznam šol s splošnimi podatki ob začetku šolskega leta 1990/1991, 70 str.
549. Diplomanti višje in visoke stopnje, diplomanti podiplomske stopnje in doktorji znanosti ter učitelji višjih in visokih šol 1990, 113 str.
550. Letni pregled gozdarstva 1990, 27 str.
551. Letni pregled investicij 1989, 42 str.
552. Kultura, umetnost in informacije 1989/90, 82 str.
553. Osnovne in srednje šole konec 1989/90 in ob začetku leta 1990/91, 117 str.
554. Letni pregled zaposlenih 1990, 38 str.
555. Letni pregled kmetijstva 1990, 37 str.
556. Letni pregled gradbeništva 1989, 37 str.
557. Družbeni proizvod in narodni dohodek 1989, 78 str.
558. Vzgojnovarstvene organizacije 1990/91 in socialni zavodi 1990, 69 str.
559. Letni pregled komunalne dejavnosti 1984-1987, 243 str.
560. Pravosodje 1990, 78 str.
561. Letni pregled osebnih dohodkov zaposlenih v letu 1990, 57 str.
562. Selitveno gibanje prebivalstva 1988, 1989, 802 str.
563. Osebnih dohodki za določene poklice 1989, 81 str.
564. Letni pregled odkupa 1990, 60 str.
565. Industrijske organizacije in industrijski proizvodi 1989, 223 str.
566. Raziskovalne organizacije 1990, 59 str.
567. Industrijske organizacije po občinah 1989, 97 str.
568. Letni pregled industrije 1990, 219 str.
569. Sestava krajevnih skupnosti 1990, 41 str.
570. Letni pregled trgovine 1990, 61 str.
571. Letni pregled gostinstva 1990, 58 str.
572. Anketa o porabi gospodinjstev 1990, 38 str.
573. Prihodki in odhodki podjetij in organizacij neproizvodnih dejavnosti 1990, 24 str.
574. Letni pregled obrti 1990, 370 str.
575. Študenti v Republiki Sloveniji 1990, 67 str.
576. Seznam šol s splošnimi podatki ob začetku šolskega leta 1991/1992, 63 str.

577. Letni pregled turizma 1990, 141 str.
578. Letni pregled cen 1990, 48 str.
579. Letni pregled komunalne dejavnosti 1988-1990, 1991, 203 str.
580. Diplomanti višje in visoke stopnje, diplomanti podiplomske stopnje in doktorji znanosti ter učitelji višjih in visokih šol, Republika Slovenija 1991, 111 str.
581. Letni pregled investicij 1990, 53 str.
582. Družbeni proizvod in narodni dohodek 1990, 84 str.
583. Osnovne in srednje šole konec šolskega leta 1990/91 in ob začetku šolskega leta 1991/92, 123 str.
584. Letni pregled zaposlenih 1991, 32 str.
585. Prodajne zmogljivosti v trgovini na drobno 1989, 76 str.
586. Letni pregled prometa in zvez 1990, 71 str.
587. Letni pregled odkupa 1991, 58 str.
588. Privosodje 1991, 75 str.
589. Naravno gibanje prebivalstva Republike Slovenije 1989, 1990, 189 str.
590. Letni pregled kmetijstva 1991, 36 str.
591. Letni pregled cen 1991, 44 str.
592. Letni pregled industrije 1991, 217 str.
593. Vzgojno-varstvene organizacije 1991/1992 in socialni zavodi 1990, 69 str.
594. Kultura, umetnost in informacije 1991, 87 str.
595. Letni pregled trgovine 1991, 61 str.
596. Raziskovalne organizacije 1991, 58 str.
597. Letni pregled gostinstva 1991, 72 str.
598. Letni pregled gradbeništva 1990, 74 str.
599. Letni pregled obrti 1991, 334 str.
600. Volitve 1992, 75 str.
601. Študenti, vpis na podiplomski študij 1991/92, vpis na podiplomski študij 1992/93, 83 str.
602. Seznam šol s splošnimi podatki ob začetku šolskega leta 1992/93, 66 str.
603. **Popis prebivalstva, ...1991, PREBIVALSTVO PO LETIH STAROSTI IN LETIH ROJSTVA**, Rezultati po občinah, 310 str.
604. Prebivalci RS po krajevnih skupnostih 30.6.1993 Krajevne skupnosti in naselja v RS 31.12.1993, 210 str.
605. Diplomanti dodiplomske in podiplomske stopnje, ter visokošolski učitelji, Republika Slovenija, 166 str.
606. Letni pregled osebnih dohodkov zaposlenih v Sloveniji v letu 1991, 57 str.
607. Delovno aktivno prebivalstvo, 188 str.
608. Letni pregled turizma 1991, 137 str.
609. Anketa o porabi gospodinjstev 1991 in 1992, 70 str.
610. Letni pregled prometa in zvez 1991, 80 str.
611. Osnovne in srednje šole konec šolskega leta 1991/92 in ob začetku šolskega leta 1992/93, 142 str.
612. Letni pregled investicij 1991, 56 str.
613. Letni pregled kmetijstva 1992, str 39 str.
614. Letni pregled cen 1992, 68 str.
615. Kultura, umetnost in informacije 1991/92, 97 str.
616. Vzgojno-varstveni zavodi v šolskem letu 1992/93 in socialni zavodi 1992 s seznamom poročevalskih enot, 68 str.
617. Popis prebivalstva, gospodinjstev, stanovanj in kmečkih gospodarstev v Republiki Sloveniji v letu 1991 str. Rezultati po občinah, 387 str.
618. Naravno gibanje prebivalstva Republike Slovenije 1991, 124 str.
619. Letni pregled odkupa 1992, 64 str.
620. Raziskovalne organizacije 1992, 78 str.
621. Letni pregled gradbeništva 1991, 67 str.
622. Letni pregled obrti 1992, 383 str.
623. Letni pregled zaposlenih 1992, 41 str.
624. Letni pregled gostinstva, 1992, 69 str.
625. Privosodje 1992, 83 str.
626. Študenti v Republiki Sloveniji, dodiplomski študij 1993/94, podiplomski študij 1992/93, 104 str.
627. Seznam šol s splošnimi podatki ob začetku šol. leta 1993/94, 71 str.
628. Diplomanti ter visokošolski učitelji 1993, 172 str.
629. Seznam šol s splošnimi podatki ob začetku šol. leta 1994/95, 69 str.
630. Industrijske organizacije in industrijska proizvodnja 1990, 262 str.
631. Letni pregled prometa in zvez 1992, 83 str.
632. Letni pregled kmetijstva 1993, 41 str.
633. Industrijske organizacije po občinah 1990, 110 str.
634. Letni pregled obrti 1993, 409 str.
635. Privosodje 1993, 66 str.
636. Vzgojno-varstveni zavodi v šolskem letu 1993/94 in socialni zavodi 1993 s seznamom poročevalskih enot, 63 str.
637. Letni pregled odkupa 1993, 64 str.
638. Letni pregled cen 1993, 60 str.
639. Anketa o porabi gospodinjstev 1993, 80 str.
640. Anketa o porabi v gospodinjstvih - počitnice, potovanja in izleti domačega prebivalstva, 1993, 36 str.
641. Pregled industrije 1992 in 1993, 311 str.
642. Letni pregled gostinstva 1993, 68 str.
643. Aktivno prebivalstvo - Slovenija 1994 - Europa 1992, 181 str.
644. Študenti v Republiki Sloveniji, dodiplomski študij 1994/95, podiplomski študij 1993/94, 107 str.
645. Prodajne zmogljivosti v trgovini na drobno 1992, 101 str.
646. Diplomanti in visokošolski učitelji 1994, 174 str.
647. Naravno gibanje prebivalstva Republike Slovenije v letih 1992 in 1993, 170 str.
648. Pregled gradbeništva 1992 in 1993, 118 str.
649. Letni pregled prometa in zvez 1993, 69 str.
650. Privosodje 1994, 70 str.
651. Pregled trgovine 1992 in 1993, 86 str.
652. Letni pregled industrije 1994, 204 str.
653. Pregled komunalne dejavnosti, 1992, 1993 in 1994, 185 str.
654. Letni pregled cen 1994, 61 str.
655. Kultura, umetnost in informacije, 1992/93, 118 str.
656. Letni pregled kmetijstva 1994, 40 str.
657. Osnovne in srednje šole konec šolskega leta 1992/93 in na začetku šolskega leta 1993/94 in 1994/95, 302 str.
658. Letni pregled odkupa 1994, 65 str.
659. Vzgojno-varstveni zavodi s seznamom poročevalskih enot v šolskem letu 1994/95 ter javni socialno-varstveni zavodi 1994, 60 str.
660. Letni pregled gradbeništva 1994, 72 str.
661. Pregled turizma 1992-1994, 305 str.
662. Letni pregled prometa in zvez 1994, 76 str.
663. Zaposlene osebe v letih 1993 in 1994, 67 str.
664. Prebivalstvo Republike Slovenije 1994, 425 str.
665. Študentje v Republiki Sloveniji, vpis na dodiplomski študij 1995/96, 88 str.
666. Občine, naselja in ulice Republike Slovenije, 31. 12. 1995, 327 str.
667. Letni pregled investicij 1992, 45 str.
668. Diplomanti in visokošolski učitelji, Republika Slovenija, 1995, 160 str.
669. Seznam šol s splošnimi podatki ob začetku šol. leta 1995/96, 76 str.
670. Industrijske organizacije po občinah 1991, 1992, 123 str.
671. Industrijske organizacije in industrijski proizvodi 1991, 1992, 383 str.
672. Kultura, umetnost in informacije, 93/94, 109 str.
673. Letni pregled industrije 1995, 74 str.
674. Osnovne glasbene in srednje šole konec šolskega leta 1994/95 in na začetku šolskega leta 1995/96, 171 str.
675. Aktivno prebivalstvo Slovenija 95 - Evropa 93, 196 str.
676. Plače, 92, 93, 94, 95, 158 str.
677. Privosodje 1995, 83 str.
678. Letni pregled kmetijstva 1995, 40 str.
679. Letni pregled cen 1995, 40 str.
680. Letni pregled odkupa, 1995, 60 str.
681. Letni pregled turizma, 1995, 179 str.
682. Vzgojno varstveni zavodi s seznamom poročevalskih enot v letu 1995/96 domovi za nastanitev učencev in študentov, zavodi usposabljanja otrok in mladostnikov ter javni socialno-varstveni zavodi 1995, 49 str.
683. Zaposlene osebe v letu 1995, 40 str.
684. Anketa o porabi gospodinjstev 1994, 1995, 77 str.
685. Prebivalstvo Republike Slovenije 1995, 529 str. Population of the Republic of Slovenia 1995, 529 pages
686. Letni pregled gradbeništva 1995, 70 str.
687. Študentje v Republiki Sloveniji, 1996/97, 148 str.
688. Ocenjena škoda zaradi elementarnih nesreč, Republika Slovenija, 1995, str. 34.
689. Zaposlene osebe v podjetjih in drugih organizacijah, Republika Slovenija, stanje 31. december 1995, 313 str.
690. Zaposlene osebe v podjetjih in drugih organizacijah, Republika Slovenija, stanje 31. XII 1990, 1990, 199 str.
691. Zaposlene osebe v podjetjih in drugih organizacijah, Republika Slovenija, stanje 31. XII 1991, 199 str.
692. Zaposlene osebe v podjetjih in drugih organizacijah, Republika

- Slovenija, stanje 31. XII 1992, 202 str.
693. Zaposlene osebe v podjetjih in drugih organizacijah, Republika Slovenija, stanje 31. XII 1993, 199 str.
694. Zaposlene osebe v podjetjih in drugih organizacijah, Republika Slovenija 31. XII 1994, 200 str.
695. Diplomanti in visokošolski učitelji 1996, 150 str.
696. Letni pregled trgovine 1994 62 str.
697. Seznam šol s splošnimi podatki ob začetku leta 1996/97, 77 str.
698. Kriminaliteta 1996, 92 str.
699. Letni pregled prometa in zvez 1995, 69 str.
700. Letni pregled odkupa 1996, 59 str.
701. Letni pregled cen 1996, 43 str.
702. Vrtci s seznamom poročevalskih enot v letu 1996/97 dijaški in študentski domovi, zavodi za usposabljanje otrok in mladostnikov ter javni socialno-varstveni zavodi 1996, 55 str.
703. Prebivalstvo Slovenije 1996, 464 pages
Population of Slovenia 1996, 464 pages
704. Anketa o tujih turistih v Republiki Sloveniji 1997, 94 str.
705. Osnovne glasbene in srednje šole ob koncu šolskega leta 1995/96 in na začetku šolskega leta 1996/97, 167 str.
706. Zaposlene osebe v podjetjih in drugih organizacijah v Sloveniji, stanje 31. december 1996, 317 str.
707. Letni pregled gostinstva 1994, 46 str.
708. Letni pregled turizma 1996, 187 str.
709. Anketa o tujih potnikih v RS na cestnih mejnih prehodih in Letališču Ljubljana v poletni sezoni 1997, 81 str.
710. Letni pregled kmetijstva 1996, 39 str.
711. Letni pregled prometa in zvez 1996, 69 str.
712. Industrijske organizacije in industrijski proizvodi 1993, 190 str.
713. Letni pregled trgovine 1992 in 1993, 26 str.
714. Letna pregleda investicij, 1993 in 1994, 38 str.
715. Študentje v Republiki Sloveniji, vpis na dodiplomski študij, 1997/98, vpis na podiplomski študij, 1996/97, 130 str.
716. Prodajne zmogljivosti v trgovini na drobno 1998, 169 str.
717. Kriminaliteta 1997, 118 str. / Crime 1997, 118 pages
718. Osnovne, glasbene in srednje šole ob koncu š. l. 1996/97 in ob začetku š. l. 1997/98, 163 str.
719. Letni pregled odkupa 1997, 67 str.
720. Anketa o porabi gospodinjev 1996, 27 str.
721. Industrijska podjetja in industrijski proizvodi 1996, 98 str.
722. Letni pregled kmetijstva 1997, 38 str.
723. Diplomanti in visokošolski učitelji 1997, 132 str.
724. Letni pregled trgovine 1996, 28 str.
725. Industrijska podjetja in industrijski proizvodi 1995, 92 str.
726. Letni pregled prometa in zvez 1997, 82 str.
727. Lokalne volitve 1998, 212 str.
728. Letni pregled gradbeništva 1996, 1997, 107 str.
729. Investicije v letih 1995 in 1996, 44 str.
730. Prebivalstvo Slovenije 1997, 477 str.
Population of Slovenia 1997, 477 pages
731. Trg dela, Slovenija, 1996 in 1997, 411 str.
Labour market, Slovenia and 1997, 280 pages
732. Investicije v osnovna sredstva, 1997, 34 str.
733. Prodajne zmogljivosti v trgovini na drobno 1999, 220 str.
734. Industrijska podjetja in industrijski proizvodi 1997, 95 str.
735. Študenti v Republiki Sloveniji, vpis na dodiplomski študij, 1998/99, vpis na podiplomski študij, 1997/98, 80 str.
736. Letni pregled turizma 1997, 197 str.
737. Diplomanti in visokošolski učitelji, 1998, 128 str.
738. Letni pregled turizma 1998, 197 str.
739. Letni pregled odkupa 1998, 65 str.
740. Prebivalstvo Slovenije 1998, 473 str.
Population of Slovenia 1998, 473 pages
741. Kriminaliteta 1998, 101 str. / Crime 1998, 101 pages
742. Letni pregled kmetijstva 1998, 31 str.
743. Trg dela 1998, 357 str.
744. Študenti v Republiki Sloveniji, vpis na dodiplomski študij, 1999,2000, vpis na podiplomski študij, 1998/1999, 75 str.
745. Osnovne, glasbene in srednje šole ob koncu šolskega leta 1997/98 in na začetku šolskega leta 1998/99, 61 str.
746. Raziskovalno-razvojna dejavnost, Slovenija, 1997
Inovacijska dejavnost, Slovenija, 1998
Research & development, Slovenia, 1997
Innovation activity, Slovenia, 1998, 135 str.
747. Letni pregled odkupa, Slovenija, 1999,
748. Delovne migracije v Sloveniji, 31. 12. 1999, 96 str.
749. Industrijska podjetja in industrijski proizvodi 1998, 99 str.
750. Državnozborske volitve 2000, Slovenija
National Assembly Elections 2000, Slovenia, 95 str.
751. Letni pregled gradbeništva 1998, 57 str.
752. Naravno in selitveno gibanje prebivalstva Slovenije po naseljih 1998, 205 str.
753. Kriminaliteta 1999, 101 str. / Crime 1999, 101 pages
754. Letni pregled turizma 1999, 205 str.
755. Letni pregled prometa in zvez 1998, 94 str.
756. Investicije v osnovna sredstva 1998, 36 str.
757. Diplomanti in pedagoško osebje na višjih strokovnih šolah in visokošolskih zavodih 1999, 88 str.
758. Anketa o tujih turistih v Republiki Sloveniji v poletni sezoni 2000, 130 str.
Survey on foreign tourists in the Republic of Slovenia in summer season 2000, 130 pages
759. Študenti v Republiki Sloveniji vpis na dodiplomski študij, 1999/2000, vpis na dodiplomski študij, 1998/1999, 76 str.
760. Letni pregled prometa in zvez 1999, 94 str.
761. Industrijska podjetja in industrijski proizvodi 1999, 123 str.
762. Prebivalstvo Slovenije 1999, 524 str.
Population of Slovenia 1999, 524 pages
763. Investicije v osnovna sredstva 1999, 52 str.
764. Anketa o potovanjih domačega prebivalstva 2000, 66 str.
Survey on travels of domestics population 2000, 66 pages
765. Popis vrtnarstva, Slovenija, 2000, 51 str.
Census of Horticulture, Slovenia, 2000, 51 pages
766. Letni pregled odkupa 2000, 66 str.
767. Odpadki, Slovenija 1995, 74 str.
Waste, Slovenia 1995, 74 pages
768. Diplomanti in pedagoško osebje na višjih strokovnih šolah in visokošolskih zavodih 2000, 90 str.
769. Letni pregled gradbeništva 1999, 61 str.
770. Input-output tabele, Slovenija, 1996, 48 str.
Input-Output tables, Slovenia 1996, 48 pages
771. Letni pregled turizma 2000, 210 str.
772. Ocenjena škoda zaradi elementarnih nesreč, Slovenija, 192 str.
Estimated damage caused by natural disasters, Slovenia 192 pages
773. Prodajne zmogljivosti v trgovini na drobno 2001, 222 str.
774. Kriminaliteta 2000, 133 str. / Crime 2002, 133 pages.
775. Popis gostinskih obratov 2000 /Agricultural census, Slovenia 2000, 125 str.
776. Prebivalstvo Slovenije 2000 - samo na internetu: www.gov.si/zrs/
777. Popis kmetijskih gospodarstev, 2000, 256 str.
778. Letni pregled trgovine 1997, 41 str.
779. Letni pregled prometa in komunikacij 2000, 91 str.
780. Anketa o potovanjih domačega prebivalstva 2001, 66 str.
Survey on travels of domestics population 2001. 66 pages
781. Letni pregled transporta in komunikacij, 2001, 99 str.
782. Letni pregled trgovine 2001, 69 str.
783. Letni pregled trgovine 1998, 61 str.
784. Letni pregled trgovine 1999, 61 str.
785. Letni pregled trgovine 2000, 69 str.
786. Študentje v Republiki Sloveniji, vpis na dodiplomski študij 2001/2002, vpis na podiplomski študij 2000/2001 in 2001/2002, 90 str.
787. Letni pregled turizma 2001, 224 str.
788. Diplomanti in pedagoško osebje na višjih strokovnih šolah in visokošolskih zavodih 2001, 93 str.
789. Investicije v osnovna sredstva 2000, str 55

STATISTIČNI URAD RS

ID sp
GRADBENIŠTVO
Letni 2000

69(497.4)"2000"



1000979

COBISS •

ISBN 961-239-002-9



9 789612 390020