PRIMORSKI DNEVNIK je začel izhajati v Trstu 13. maja 1945, njegov predhodnik PARTIZANSKI DNEVNIK pa 26. novembra 1943 v vasi Zakriž nad Cerknim, razmnožen na ciklostil. Od 5. do 17. septembra 1944 se je tiskal v tiskarni »Doberdob« v Govcu pri Gorenji Trebuši, od 18. septembra 1944 do 1 maja 1945 v tiskarni »Slovenija« pod Vojskim pri Idriji, do 8. maja 1945 pa v osvobojenem Trstu, kjer je izšla zadnja številka. Bil je edini tiskani partizanski DNEVNIK v zasužnjeni Evropi.

primorski dnevnik

TRST
Ul. Montecchi 6 - PP 559
Tel. (040) 7796-600
Tlx 460894 PD I
Fax 040/772418

GORICA
Drevored 24 maggio 1
Tel. (0481) 533382-535723
Fax 0481/532958

ČEDAD
Ul. Ristori 28
Tel. (0432) 731190

Poštnina plačana v gotovini
Abb. postale 1 gruppo

Cena 1.000 lir - Leto XLVI. št. 57 (13.590)

Trst, nedelja, 11. marca 1990

Achille Occhetto nesporni zmagovalec izrednega kongresa stranke

KPI: poti nazaj ni

Poziv socialistom za konstruktivno merjenje sil na terenu reformizma
Z večino glasov sprejet sklep o razširitvi CK, danes izvolitev sekretarja

RADO GRUDEN

BOLOGNA — Acchile Occhetto je nesporni zmagovalec 19. kongresa KPI v Bologni. To je jasno pokazal aplavz po koncu njegove včerjašnje replike, še bolj jasen znak pa predstavljajo objemi in stiski rok, ki jih je bil Occhetto deležen od Ingraa, Pajette in končno, po kratkem obotavljanju, tudi od Natte. S svojim zaključnim posegom si je Occhetto spet »pridobil« italijanske komuniste, ki so dan prej navdušeno ploskali in skandirali Pietru Ingrau.

S svojim odgovorom je Occhetto odločno potrdil, da poti nazaj ni več. Replika je bila trda, pogloblena in brez odstopanj od začrtane poti, zaključil pa jo je s pozivom kongresu, naj se odloči »za zaupanje vseh vsem«. Pri tem pa je poudaril, da pri tem nikakor ne misli na »izničenje« razlik, temveč predvsem na veliko kolektivno odgovornost za jasno kongresno izbiro, da se začne postopek za ustanovitev nove politične formacije, in na medsebojno zaupanje.

Kdaj bo do nove »stvari« prišlo, še ni povsem jasno. Pred KPI je zdaj novo obdobje soočanja idej in stališč, ki naj bi pripomogla do oblikovanja te nove sile. Tudi glede imena bo treba počakati vsaj do 20. kongresa KPI, ko naj bi po Occhettovem mnenju razpravljali tudi o imenu. Nova politična formacija naj bi bila poln izraz vseh razlik, ki so prišle ali pa še bodo na dan v razpravi, povezana pa naj bi bila z vsemi tistimi silami, ki lahko skupaj s KPI prispevajo svoj delež k velikemu demokratičnemu in reformističnemu procesu.

»Idejni program za novo politično formacijo že obstaja, pa čeprav politično programska linija še ni točno določena.« S temi besedami je Occhetto včeraj zavrnil očitke tistih, ki so mu očitali, da »stvar« nima nikakršnega programa. »Bistvo njenega programa je v izzivu neke sile, ki se hoče spremeniti, ne da bi pri tem zanikala svoje izkušnje in se odrekla svojim glavnim vrednotam. Prav te izkušnje in vrednote so ji namreč pomagale, da je znala na ustrezen način oceniti vse signale, ki so prihajali iz spreminjajoče se družbene stvarnosti v svetu, in se istočasno tudi prilagodila vsem potrebam po globokih in korenitih spremembah.

Tajnik KPI pa je spregovoril tudi o razpravi Pietra Ingraa. Dejal je, da se glede nekaterih stališč z njim povsem strinja, da ceni njegov umirjeni ton, sprejemanje enotnosti, in poziv za skupen boj v volilni kampanji za majske volitve. Zato pa je v zvezi s tem izrazil začudenje, da nekatera njegova stališča niso bila pravilno tolmačena. Tu je Occhetto spregovoril predvsem o Ingraovih trditvah v zvezi s študentskim gibanjem in nemškim vprašanjem. Tajnik KPI je odločno pouda-

NADALJEVANJE NA 2. STRANI

Volitve pozno v noč

BOLOGNA — V popoldanskih urah so delegati začeli z glasovanjem o številnih točkah dnevnega reda. Delo je pred glasovanjem potekalo v treh komisijah: statutarni, politični in volilni, ki so pripravile vse potrebno za glasovanje. Tako so se včeraj delegati že izrekli za celo vrsto pravil, ki bodo dodana partijskemu statutu in ki naj bi omogočila normalno delo partije v ustanovnem obdobju nove politične formacije. Gre za 12 členov, ki med drugim predvidevajo enakovrednost nasprotnih resolucij na kongresu, proporcionalnost v vodstvenih organih (vendar ne v izvršnih, če ne gre za točno določen sporazum), javno glasovanje o političnih dokumentih, tudi če so neposredno povezani z listami kandidatov za izvolitev vodstvenih organov.

Delegati so zavrnili predlog Occhettovih nasprotnikov, da naj bi bil za sprejem predloga o formiranju nove politične sile določen kvorum, ki naj bi bil enak absolutni večini vseh vpisanih članov. Nasprotni predlog je za "Occhettovce" podal D'Alema, ki je poudaril, da se usode partije ne more zaupati odsotnim.

Delegati so začeli glasovati tudi o predlogih politične komisije, kjer je bilo največ razprave o zunanji politiki, vprašanjih južne Italije, institucionalnih reformah, ženskem vprašanju, informativnem sistemu, mamilih, zaposlovanju in

NADALJEVANJE NA 2. STRANI

Resnična in dramatična dilema

BOGO SAMSA

V sredo in v četrtek je slovenska skupščina skoraj nepretrgoma zasedala dva dni. Razpravljala je o vseh najbolj perečih slovenskih in jugoslovanskih vprašanjih. Slovenija uradno ni več socialistična, temveč je Republika Slovenija.

Predvsem pa je v teh dveh dneh tudi uradno, na najvišji ravni slovenske suverenosti, dozorelo spoznanje: ostalim v Jugoslaviji je treba ponuditi elemente za novo konfederativno pogodbo. Če jo sprejmejo, se bo ustvarila Jugoslovanska konfederacija v novih pogojih. Če je ne sprejmejo, bo razpravljala nova, na demokratičnih volitvah izvoljena skupščina tudi o možnosti odcepitve, za kar pa je treba izvesti vseljudski referendum.

Slovenija je torej uradno spregovorila o konfederaciji in o odcepitvi.

Prve reakcije so že tu in nekatere izredno ostre. Beograjska Borba objavlja daljši uvodnik, v katerem krivi Slovenijio, da mirno krši zvezno ustavo, da spodkopava Markovićev ekonomski in družbeni program, ruši obstoječi družbeni sistem. In, kar je najvažnejše, daje hrano tudi do sedaj močnim konservativnim silam, provocira celo neke nove konservativce, da udarijo s pestjo po mizi in zakriče: »Sedaj je dovolj!«

NADALJEVANJE NA 2. STRANI

Sinoči se je začelo zasedanje litovskega vrhovnega sovjeta

Litva prehitela Gorbačova Danes bo ponovno neodvisna

VILNIUS — Sinoči se je začelo zasedanje litovskega vrhovnega sovjeta, ki bo celo noč reševal »proceduralna« vprašanja, da bi danes dopoldne prekrščen v sejm svečano proglasil neodvisnost Litve po petdesetih letih »sovjetske okupacije«. Litva se torej ne bo odcepila od Sovjetske zveze, ker ne priznava zakonitosti tajnih protokolov iz sporazuma Ribbentrop-Molotov, še manj pa aneksijo leta 1940, obnovila bo le svojo suverenost, ki jo je pridobila 16. februarja leta 1918 in ki jo je svečano potrdil tudi Lenin.

Litovska narodna fronta Sajudis, ki ima v republiškem vrhovnem sovjetu dvotretjinsko večino, ne skriva, da se ji je mudilo s proglasitvijo neodvisnosti. Jutri se namreč v Moskvi začne izredno zasedanje kongresa ljudskih poslancev, ki bodo Sovjetsko zvezo spremenili v predsedniško državo, obenem bi morali odobriti zakon, ki bi po ustavi zajamčeno pravico do odcepitve do skrajnosti obtežil. Za razliko od litovskega vrhovnega sovjeta, kjer je izid današnjega glasovanja v bistvu že znan, vlada med ljudskimi poslanci še vedno precejšnja negotovost. Tako imenovana »medregijska skupina«, ki združuje opozicijo, se namreč še ni izjasnila. Sodeč po bornih vesteh, ki prihajajo iz Moskve, so glede nove predsedniške funkcije za Mihaila Gorbačova mnenja precej deljena. Predstavniki ruske opozicije se v glavnem strinjajo s temi pooblastili, ki bi po njihovem preprečili centrifugalnim silam v zvezi, da bi razbile SZ, obenem so radikalne ruske sile prepričane, da lahko Gorbačov popelje državo iz totalitarizma v demokracijo, ne da bi prišlo do državljanske vojne, le če bo dovolj močan. Za zgled navajajo Španijo, ki je brez hujših pretresov prešla iz Francove diktature v sedanjo demokracijo.

Tega mnenja pa niso predstavniki neruskih narodov. Estonci in Latvijci si ne belijo glave, češ da se njih to ne tiče, ker niso prostovoljno pristopili k Sovjetski zvezi in torej lahko sledijo litovskemu zgledu, ker jih druži enaka usoda. Povsem drugačnega mnenja pa so v zakavkaških republikah. Gruzija je že jasno poudarila, da nasprotuje predsedniški državi. Podobnega mnenja so tudi Armenci in Azerbajdžanci, ki se bojijo, da bi nova ureditev sovjetske države krnila avtonomijo posameznih republik. Prava zagonetka pa so stališča ljudskih poslancev iz republik osrednje Azije, ki bodo bržkone podprle Gorbačova, le če bodo kaj iztržile. Ob tem ne smemo pozabiti, da so poslance v ljudski kongres volili še po starem, ko neformalna gibanja niso še tako organizirano nastopala na sovjetskem političnem prizorišču. V SZ prihaja torej do protislovne situacije, v kateri so republiški in mestni sovjeti uresničili pluralistične volitve, najvišje zakonodajno telo zveze pa sledi drugačni logiki. To bo lahko prej ali slej povzročilo hude zaplete, če se posamezni republiški vrhovni sovjeti ne bodo vklonili volji osrednje zvezne oblasti.

Za Gorbačova so to odločilni trenutki, naključje je hotelo, da se bo Litva odcepila prav na dan, ko je bil pred petimi leti imenovan za generalnega sekretarja. Šef sovjetske države pa še vedno upa, da bo Litva postala svobodna le formalno.

Svečanosti bodo v Valparaisu in v Santiagu na stadionu

General Pinochet bo »predal« Čile Aylwinu

SANTIAGO DE CHILE — Danes bo general Augusto Pinochet predal predsedniško funkcijo demokratično izvoljenemu Patriciu Aylwinu. Svečanost bo trajala le nekaj minut, oddvijala pa se bo v Valparaisu. General se je namreč rodil v tem manjšem mestu,kjer je dal zgraditi monumentalno kongresno palačo. Pinochet si je nadejal, da bo v impozantnem poslopju, vodil državo do leta 1997, a je moral kloniti pred demokratičnom izraženim mnenjem prebivalstva, ki se je odločilo za Aylwina.

Novi predsednik je zgodovinski voditelj čilske krščanske demokracije. Kot tak se je leta 1973 uprl slehernim pogajanjem s socialističnim predsednikom Allendejem in tako dejansko pripravil teren za Pinochetov golpe. Sedaj bo od Pinocheta, ki je bil do referenduma 1988. leta zaveznik krščanske demokracije, prejel predsedniški trak. Aylwin je sicer izrazil željo, da bi imel svoj trak in ne tistega, ki ga je do danes nosil Pinochet, tako so v protokol vključili še polaganje trakov na mizo med obema državnima voditeljema.

Današnjih svečanosti se bo udeležilo le malo uglednih gostov. Večina povabljenih - med temi tudi ministrski predsednik Andreotti - je že javila, da bo Čile obiskala v prihodnjih dneh.

Predsednik Aylwin se bo že v popoldanskih urah vrnil v Santiago (Pinochet bo ostal v Valparaisu, kjer bo prevzel vodstvo čilskega generalštaba) in bo nagovoril množico na stadionu. S tem naj bi se tudi uradno zaključilo zgodovinsko obdobje, ki ga je tragično zaznamoval prav simbol igrišča, v katerem je nemoteno delovala Pinochetova policicija. Sicer pa bodo »carabinerosi« tokrat na ulicah, kjer bodo morali skrbeti za red. Predvčerajšnjim so zabeležili enajst bombnih atentatov, ki pa niso povzročili žrtev.

Strokovnosti v brk

S to oddajo želimo prikazati televizijskemu občinstvu podobo 19 italijanskih krajev. Prikazati želimo predvsem tiste pozitivne in dinamične aspekte, ki so tako značilni za italijansko provinco, polno idej, pobud in humanosti. Poleg krajevne problematike pa oddaja sledi tudi splošnim aktualnim problemom in vabi pred kamero vidne osebnosti, političnega, kulturnega, znanstvenega in umetniškega področja, da pritegne večjo pozornost gledalcev.

Tako piše med drugim v kratki predstavitvi televizijske oddaje »Piacere Raiuno«, ki jo vodijo Simona Marchini, Piero Badaloni in Toto Cutugno in ki jo bodo od jutri oddajali iz tržaškega gledališča Rossetti. Kot napovedujejo tiskovna poročila, bodo v oddaji poglobili vrsto pozitivnih in negativnih aspektov: staranje tržaškega prebivalstva, nadpoprečna razširjenost časopisov in knjig, znastveno raziskovanje, kulturno življenje. Med gosti oddaje pa bodo vidna imena kot na primer pisatelj Fulvio Tomizza, oblikovalec Ottavio Missoni, znanstvenica Margherita Hack, kotalkar Sandro Guerra, novinar Fausto Biloslavo, jamarka Patrizia Squassina, dijaki Zavoda združenega sveta...

In Slovenci? Ali ni ena od pozitivnih značilnosti Trsta tudi ta, da živi v mestu slovenska narodnostna skupnost?

Na to so, kot kaže, voditelji oddaje pozabili, ali so bili prisiljeni pozabiti. Če so naše informacije točne, je ena od funkcionark Raia stopila v stik s Slovenci in se pozanimala o skupinah in posameznikih, ki bi lahko nastopali v okviru oddaje. Vabil za nastop pa

NADALJEVANJE NA 2. STRANI

Po sinočnjem porazu v Padovi

Jadran v težavah

PADOVA — S sinočnjim tesnim porazom (76:78) v Padovi proti ekipi Pierobona so si verjetno jadranovi košarkarji zapravili še poslednjo priložnost za obstanek v ligi. Do konca prvenstva namreč manjka še šest kol, in naši lahko upajo samo še v čudež, da se lahko rešijo pred izpadom.

Sinočnja tekma je bila dramatična, kot je bilo sicer pričakovati med tekmecema, ki se na vse kriplje borita za obstanek. Srečanje je bilo razen v uvodnih minutah zelo izenačeno, obenem pa tudi polno napak. Skratka, sinoči v Padovi smo bili priča nervozni in neorganizirani igri med moštvoma. Šlo je za pravi derbi za obstanek v ligi.

Naši so začeli zelo slabo. Conska obramba jim je namreč delala take težave, da je bila vsa naša napadalna vrsta kot zbegana. V 5. minuti je tako Pierobon že vodil s 13:7, vodstvo je iz minute v minuto višal, tako da so jadranovci v 9. minuti zaostajali za 10 točk (11:21), v 11. minuti za 13 (13:26), v 14. pa kar za 16 točk (21:37).

Edini, ki se je enakovredno boril z domačini, je bil v teh uvodnih minutah Robert Daneu, ki je v napadu polovil kar precej odbitih žog, obenem tudi dosegel lep izkupiček točk (ob koncu prvega polčasa kar 15).

Po 15. min. so jadranovci le ujeli pravi ritem, se končno

NADALJEVANJE NA 14. STRANI

Ženska namiznoteniška A liga

Za krasovke slabo kaže

ZGONIK — Možnosti Krasovih deklet za obstanek v namiznoteniški A ligi so se po sinočnjem prvem srečanju play outa znatno zmanjšale. V spopadu za nsprotnicami iz Verzuola so namreč zamudila priložnost (izgubila so s 5:4), da bi se prihodnjo soboto za povratno tekmo podala v Cuneo v vsaj rahli psihološki prednosti.

Predvidevanja je včeraj docela izpolnila le Batinićeva, ki je osvojila vse tri možne točke, medtem ko sta nekoliko šlabše odigrali Ravbarjeva in Obadova. Tanja Ravbar je sicer osvojila točko v spopadu z Giussanijevo, ki je bila po našem mnenju le nekoliko slabša tekmica v primerjavi z Albertovo in Balgarko Valjo Stojanovo. Prav v zadnjem odločilniem dvoboju med Obadovo in Giussanijevo je Krasova predstavnica po sijajnem začetku popustila v ključnih fazah in tako slabši nasprotnici omogočila, da je zagotovila zmago lastni ekipi. Po tem porazu so izgledi Krasovk seveda bolj omejeni, ni pa izključeno, da ne bi v Cuneu s primerno zbranostjo krasovke lahko izbojevale pravico do dodatke tekme.

KRAS - VERZUOLO 4:5

BatiniĆ - Giussani 2:0 (21:14, 21:12); Obad - Alberto 1:2

NADALJEVANJE NA 14. STRANI

Florentinsko mestno središče bo izgubilo temnopolte »trgovce«

V Firencah priprli še 11 mladih udeležencev pustnega pretepanja

FIRENCE — Florentinska policija je včeraj priprla še enajst oseb, za katere sumijo, da so sodelovale pri »pustnem« pretepanju temnopoltih tujih državljanov. Število oseb, ki so jih preiskovalci zagotovili pravici v zvezi s tem primerom, je tako naraslo na dvaindvajset. Vsi so domačini in to presenetljivo mladi. Najstarejši imajo namreč 25 let, med njimi pa je mnogo mladoletnikov. Policija je do danes posredovala ime le enega teh huliganov, to je 18-letnega Angela Pellegrinija, mimo anagrafskih podrobnosti pa je dokaj zanimiv družbeni prerez, ki izhaja iz prvih razpoložljivih podatkov.

Na temnopolte osebe, ki so nič hudega sluteč praznovale pustni torek, je udarila namreč tolpa kakih 60 huliganov. Spravili so se nad črnce z isto ihto, kot so se v preteklosti spravili nad navijače nogometnih ekip, ki jih je gostila Fiorentina. Preiskovalci so namreč ugotovili, da je dobršen del pretepačev članov organizacij »ultrasov«, ki so sodelovali tudi pri neredih po tekmi Fiorentina-Juventus.

Drhal se je zbirala v treh barih mestnega središča in prav v teh barih so se pripravljali na protičrnsko akcijo. Mizerni dvojniki Ku Klux Klana ob Arnu pa niso izključno pripadniki nižjih slojev, kot so najprej menili preiskovalci, saj so včerajšnji pripori pokazali, da gre tudi za naraščaj florentinske buržuazije.

Sicer pa je prav pretepaška akcija zagotovila Firencam pečat »rasističnega mesta«, čeprav to prav gotovo ni, vendar je florentinski primer odjeknil v širši javnosti, ker je pokazal na vse širše nelagodje, ki spremlja vsakdanje sožitje z afriškimi imigranti. Firence so tako postale odskočna deska novega zakona 416 o imigraciji in že v prihodnjih dneh bodo stopili prav v tem mestu v veljavo predpisi, ki naj bi jamčili domačinom, predvsem pa vsem »rednim« imigrantom, pravico do pravega in urejenega sožitja.

Šef florentinske policije Vincenzo Parisi je včeraj skical tiskovno konferenco, da bi objasnil, kako bodo prav v Firencah že v ponedeljek ukrepali proti ilegalnim imigrantom iz dežel zunaj Evropske skupnosti. Že danes bo na florentinskih ulicah 300 policijskih agentov več, po Parisijevem mnenju pa naj ne bi bilo to nič represivnega. Firence naj bi bile vsekakor primer zase, saj več kot polovico vseh prekrškov in kaznivih dejanj zagrešijo prav imigranti, ki jih krajevni kriminal dokaj spretno izkorišča predvsem na področju trgovine z mamili. Policija se torej pripravlja na izgon vseh, ki niso uredili svojega položaja v Italiji, od ponedeljka dalje pa bo florentinsko mestno središče izgubilo svoje temnopolte »trgovce«. Te bodo najprej izgnali, čeprav jim obljubljajo alternativne, čeprav rahlo odročne prodajne trge.

Po poročanju agencije Kronos

Pripravljen predlog besedila Katekizma univerzalne cerkve

VATIKAN — Vse kaže, da je Vatikan dokončal osnutek Katekizma univerzalne cerkve. Besedilo, ki je »sub secreto« in je napisano v francoščini, bodo, kot poroča agencija Kronos, sedaj poslali v oceno škofovskim konferencam. Polemika o tem tekstu že plamti, saj so nemški škofje že zavrnili tekst, in možno je, da bo novi katekizem izval odpor tudi drugih konferenc.

Po poročanju agencije Kronos se katekizem univerzalne cerkve sestoji iz 381 strani, ki so razdeljene v tri dele in obravnavajo vero samo, krščanski misterij in življenje v Kristusu.

Po poročanju agencije je v tem Katekizmu rečeno, da pripadniki raznih ver iščejo odgovor na temeljna vprašanja o človeku. Odnos katoliške cerkve z drugimi verami mora biti spoštljiv in mora težiti k dialogu, jasno pa mora biti, da je »edino Kristus resnica in življenje«. Ostale religije so za katoliško cerkev le »preparatio evangelica« in vse kar je v njih resničnega bo ovrednoteno samo v Kristusu.

Obsežno poglavje je namenjeno družini, ki je po tem tekstu »naravna in človeška institucija, ki jo je Kristus povzdignil k novemu dostojanstvu«. Zako je po oceni katoliške cerkve zakon nerazdružljiv. Cerkev zato obsoja razporoko, mnogoženstvo, kontracepcijo in nezakonske zveze. Glede ženske pa je rečeno, da »je upravičeno gibanje, ki si v različnih državah prizadeva, da bi osvobodilo žensko in ji vrnilo dostojanstvo«, obenem pa ne manjka opozorilo o nevarnosti izkrivljenih stališč.

Tekst se nadalje zavzema za socialno pravičnost. Gospodarska dejavnost mora zasledovati skupno korist, zasebna lastnina je neodtujljiva pravica toda ob upoštevanju, »da je bogastvo zemlje last vseh«.

Drevi se začne tedenska zapora avtoprevoznikov

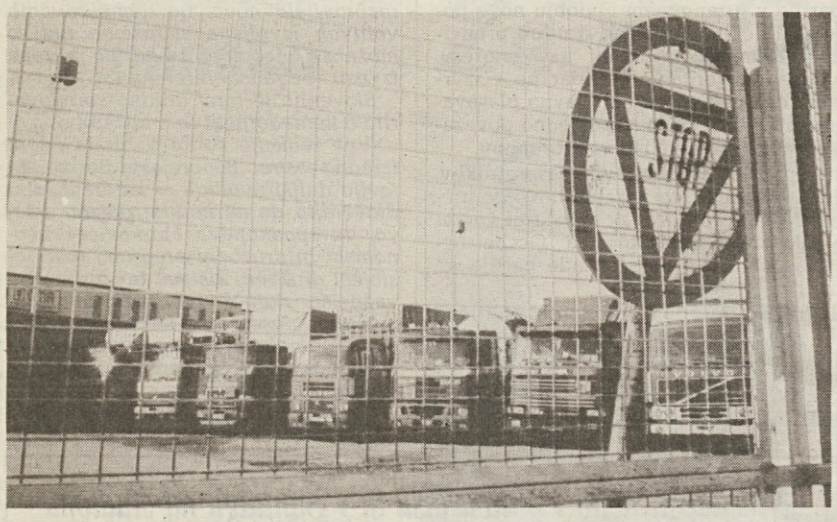

RIM — Danes ob 22. uri se začne zapora avtoprevoznikov včlanjenih v FITA, FAI in FIAP, ki bo trajala ves teden. Zaman je podtajnik pri predsedstvu vlade Nino Cristofori pozval tri združenja, naj prikličejo zaporo, ker je vlada v glavnem osvojila glavne točke, ki jih je predlagala vsa kategorija. FITA, FAI in FIAP vztrajata pri svojem sklepu, ki so ga poleg vladnih političnih sil obsodila tudi druga združenja. Predvsem ANITA, ki združuje večja prevozniška podjetja, poudarja, da bo zapora povzročila le nevšečnosti in ogromno gmotno škodo, ne bo pa spremenila zadržanje vlade. Avtoprevozniki, ki nasprotujejo zapori poudarjajo, da se stopnjujejo pritiski, da bi se tudi oni udeležili »stavke«, obenem se bojijo, da bo prihodnji teden na italijanskih cestah izredno vroč.

Na sliki (telefoto AP)**: posnetek iz Milana simbolično prikazuje, kaj nas čaka prihodnje dni**

Po obtožbah sodnika Di Maggia sodstvo spet v vrtincu polemik

RIM — Italijansko sodstvo je izpostavljeno stalnim in vse močnejšim potresnim sunkom. Po večmesečni strupeni polemiki o palermskem sodstvu, po sporu med sodstvom in visokim komisarjem za boj proti mafiji, je nov sunek sprožil sodnik Francesco Di Maggio, ki je med petkovim showom Maurizia Costanza izstrelil rafal obtožb proti višjemu sodnemu svetu, proti vladi in vsem strankam, češ da so onesposobili Urad visokega komisarja v času, ko je bil na tem, da zada izredno hud udarec mafiji.

Francesco Di Maggio je eden od treh sodnikov, ki so bili dodeljeni uradu Visokega komisarja Sice in ki jih je Višji sodni svet pred nedavnim oddaljil ter jim določil nove zadolžitve. Med televizijsko oddajo je sodnik neizprosno postavil na zatožno klop vse: višji sodni svet, notranjega ministra Gavo, KPI, češ da je podprla sklep o oddaljitvi, ker ni uspela vriniti v urad visokega komisarja svojega sodnika, združenja sonikov, novinarje... »Ne smemo obtoževati vselej in samo Siciljance, dejanski centri mafijske oblasti so v Rimu in v Milanu, bistven problem pa je splet med mafijo in politiko,« je poudaril sodnik.

Obtožbe sodnika Di Maggia so izzvale val reakcij. Pravosodni minister Vassalli je dejal, da bo poglobljeno preučil obtožbe, odločil pa bo po tehtnem premisleku. Notranji minister Gava je dejal le, da odločanje o oddaljitvi sodnikov ni bilo v njegovi pristojnosti, predsednik protimafijske komisije, komunist Chiaromonte pa je dejal, da je sodnik iz osebne zagrenjenosti pozabil na svoje dolžnosti. Dodal je tudi, da bo v kratkem sklical sestanek komisije in bo zahteval naj se o boju proti mafiji izjasni vlada.

Prav tako ostro je bilo demokrščansko glasilo »Il Popolo«, medtem ko je republikanec Bogi dejal, da bo morala vlada začeti strogo preiskavo, ker problemi, o katerih je govoril sodnik Di Maggio ne dopuščajo sivin in nejasnosti.

Ekologisti in zeleni za zaprtje JE Krško

KRŠKO — Na včerajšnjem celodnevnem srečaju predstavnikov naravovarstvenih organizacij in strank zelenih iz Slovenije, Hrvaške, Bosne in Hercegovine, Srbije in Italije v Krškem so ponovno zahtevali zaprtje te edine jugoslovanske jedrske elektrarne. Tudi dopoldanska okrogla miza s strokovnjaki za jedrsko energijo in s predstavniki odbora za energetska in ekološka vprašanja Slovenije ni spremenila zahtev naravovarstvenikov in zelenih. Za njih je Krško prava tempirana ekološka bomba, ki bi lahko vsak trenutek eksplodirala. Zaprtje pa bi prineslo več koristi kot morebitne škode slovenskemu gospodarstvu.

Zagovorniki jedrske energije so že ponovili znana stališča, da je Krško varna elektrarna, ki je pod stalnim domačim in mednarodnim nadzorom. Za porabnike je težko nadomestljivi vir energije, saj krije kar 15 odstotkov vse porabe v Sloveniji in na Hrvaškem. Vseeno pa strokovnjaki ne nasprotujejo morebitnemu zaprtju, a zahtevajo, da se tako odločitev sprejme šele po temeljiti proučitvi vseh pozitivnih in ne samo negativnih značilnostih JE Krško.

Večja skupina manifestantov se je nato s središča Krškega napotila proti elektrarni, kjer so predstavniki zelenih Slovenije in Posavja upravi ponovili že znane zahteve o zaprtju elektrarne. Manifestacija, na kateri so obenem zahtevali referendum, na katerem bi se Slovenci izjasnili o jedrski energiji, je potekla brez incidentov, kljub temu da so demonstranti prekoračili varnostno mejo pred JE Krško.

nadaljevanja s 1. strani - nadaljevanja s 1. strani - nadaljevanja s 1. strani

● KPI: poti nazaj ni

ril, da ni nikdar govoril o enotni Nemčiji v paktu NATO, temveč je vedno zagovarjal nevtralnost in demilitariziranost bodoče Nemčije. Zato je tudi izrazil upanje, da bo pokongresna razprava potekala le o tistih točkah, pri katerih so stališča dejansko nasprotna.

V repliki je Occhetto še enkrat ponovil odločno nasprotovanje Andreottijevi vladi in s tem v zvezi tudi izredno voljo, da se ustvari taka alternativa, ki bi dejansko lahko spremenila trenutno družbeno in politično stanje v državi. Pri tem se je navezal na boj za izboljšanje družbenega položaja delavcev in na reforme političnega sistema. V tej optiki vidi tudi sodelovanje s socialisti, ki naj bi prispevali svoj delež k prizadevanjem za konstruktivno, politično in kulturno merjenje sil na terenu sodobnega in pravega reformizma. S PSI naj bi prišlo do tesnejših stikov prav v zvezi s skupnimi programi.

Ko je Occhetto v svojem posegu ponovno spregovoril o enotnosti znotraj KPI, je dejal, da nihče ni niti pomislil, da bi se odrekel manjšini (pri tem je Occhetto poudaril, da namesto »manjšina« rajši govori o skupini, ki ima drugačno stališče v zvezi z novo politično formacijo). »Demokratičnega centralizma že zdavnaj ni več in zdaj si je treba prizadevati za živahno in odkrito dialektiko, v kateri morajo vsi dati svoj delež pri rojevanju nove politične formacije.

Glede postopka pa je tajnik KPI predlagal, da se mora »stvar« začeti razvijati v bazi. Prvi pravi test za nove predloge naj predstavljajo občinske in javne uprave v mestih, kjer po Occhettovem mnenju že lahko pride do izraza politična linija, za katero naj bi se nova politična formacija prizadevala. Gre za tako politiko in institucije, ki naj bi bile prisiljene tudi načrtovati in ne samo upravljati. Occhetto se je zavzel tudi za jasnost v volilni kampanji, v kateri naj bi vsaka politična sila volilcem jasno povedala, kakšni so njeni programi, kakšna politična zavezništva želi in katere so tiste osebe, ki naj na različnih ravneh te programe izvajale. »Mi socialistov ne sprašujemo, ali bi radi vladali skupaj s KD ali s KPI, temveč jih sprašujemo, če želijo predstavljati enega od sestavnih delov načrta za korenito reformo v krajevnih institucijah. Z istim ciljem se bo KPI obrnila tudi na vse reformistične sile med katoliki, radikalci in ambientalisti. Zavzela se je za odprte liste povsod, kjer je to mogoče in kjer obstajajo resni in odgovorni programi.

Ob koncu je Occhetto spregovoril še o večinski podpori, ki jo je bil njegov predlog deležen. Ob pozivu k odgovornosti in medsebojnem zaupanju pa je tudi opozoril, da se morajo vsi zavedati, da jih čaka izredno težko obdobje, v katerem lahko pride do napadov, provokacij in oviranja te nove pobude. Toda vsem tem nevarnostim se je mogoče upreti z jasno odgovornostjo, ki pa se je morajo zavedati vsi. »Z začrtane poti ni vrnitve,« je ob koncu poudaril Occhetto, »pa čeprav bodo nedvomno pritiski, da se vrnemo na stare pozicije, močni. Cena, ki bi jo morali plačati za kaj takega, bi bila previsoka. Zato ne smemo omahovti pri odločitvi, da se res odločimo za korenito prenovo, s katero lahko zgradimo naše prihodnost. Zato je pot le ena: skupen boj za demokracijo, za prenovo, za Italijo in Evropo ter socializem.«

● Volitve

emigraciji. Največ povsem nasprotnih stališč je bilo slišati v zvezi z zunanjo politiko. "Opozicija" je predlagala umik Italije iz poveljstva pakta NATO, večina pa se je pri tem zavzela za večjo previdnost (predlog je bil zavrnjen s 606 glasovi proti 356), nasprotuje pa letalom F-16 v bazi v Crotoneju in se zavzema za skrčenje vojaškega proračuna. V zvezi z nemškim vprašanjem pa se večina zavzema za nevtralno združeno Nemčijo in podpira predlog Gorbačova, da se takoj skliče nova helsinška konferenca.

Delegati so morali izvoliti tudi novi centralni komite, ki bo imel po novem 345 članov, v jamstveni komisiji bo 70 oseb, nadzorni odbor pa bo sestavljalo 7 članov. Povečanje števila članov v centralnem komiteju so sprejeli z večino glasov, proti so namreč glasovali zagovorniki obeh resolucij za "ne". Prej je imel CK 302 člana, jamstvena komisija 66, nadzorni odbor pa 6. Pristaši Occhetta imajo v novem CK 230 mest, 103 jih imajo zagovorniki resolucije Natta-Ingrao-Tortorella, 12 pa jih bodo imeli pristaši Armanda Cossutte.

Danes bodo izvolili tudi novega generalnega sekretarja KPI. To bo nedvomno Achille Occhetto, ki lahko računa na dve tretjini glasov, lahko pa se zgodi, da bo izvoljen s precej širšo večino, kar lahko sklepamo, po včerajšnjem "odmrznjenju" odnosov z velikimi predstavniki 2. resolucije Ingraom in Natto.

(rg)

● Resnična

Grožnja in to oborožena, je očitna. Politika je opreznejša in ima samo normalno in za ta vodilni srbski list celo ne preveč zlobno poročilo o dogodkih. Poznavalci razmer pravijo, da skuša v resnici prikriti dogodke, pred srbskim bralcem skriti ali izkriviti burni slovenski demokratični proces, ki je že okužil tudi srbsko javnost.

Zagrebški Vjesnik je imel velik močan naslov »Slovenija - republika« in nato dolgo, pozitivno, poglobljeno poročilo posebnega dopisnika Pečka, pa še pozitivni komentar povrh.

Prav v tem gmu najbrž tiči zajec. Hrvaški kolegi nam pravijo, da se je Hrvaška premaknila. Do lanskega novembra-decembra je še vedno kazalo, da je v nekem oklepu molčanja, bojazni, pričakovanja. Nato pa se je naenkrat vse premaknilo in sedaj je že vse drugače, kot je bilo. Na Hrvaškem so prisotne demokratične stranke, komunistične partije ni več, je ZKH-Stranka demokratičnih sprememb, kateri predseduje hrvaški Kučan, predsednik Ivica Račan. Predvsem pa tudi na Hrvaškem pripravljajo volitve, ki bodo le nekaj mesecev po slovenskih.

Udariti po stolu in zakričati »Sedaj je dovolj!« bi bilo torej treba v Sloveniji in na Hrvaškem. Morda v Zagrebu še nekoliko močneje, če zaradi drugega razloga ne, gotovo zato, ker je Hrvatov dvakrat toliko kot Slovencev.

In potem bi bilo najbrž treba udariti po mizi še v Makedoniji, pa v Črni gori, da o Bosni in Hercegovini niti ne govorimo. To pa pomeni, da bi morala približno polovica države zasesti drugo polovico, polovica vojakov rezervistov paziti na drugo polovico, kar je v večnacionalni in razvejani jugoslovanski družbi praktično nemogoče.

Slovenija noče sodelovati pri represiji na Kosovu, noče pobijati ljudi, je proti vojaški železni zavesi na meji, opazovalnim stolpom, prisluškovalnim napravam in obroženim graničarjem, ki ubijajo ljudi. Je proti blokadi, za zdrav gospodarski, civilizacijski in demokratični razvoj. Pripravljena je sodelovati z onimi, ki so na tej poti, ni pa se več pripravljena podrejati.

S tem so se jugoslovanske dileme ponovno zaostrile. Zvezna vlada je v petek poslala vsem skupščinam nov predlog ustavnega popravka. Tokrat predlagajo, da se podaljša zakonodajna doba zvezne skupščine do 31. julija, da bo lahko do takrat zvezna skupščina sprejela nov zvezni zakon o volitvah in strankah in da bodo lahko volitve v zvezno skupščino že demokratične, neposredne, na osnovi večkandidatnih list, večstrankarske splošno jugoslovanske ureditve. Poznavalci menijo, da je rok tako kratek, da kaj takega sploh ni mogoče uresničiti in da gre povrh vsega za vključevanje tega demokratičnega predloga v skupni paket ustavnih sprememb, ki naj bi okrepil centralistično oblast zvezne vlade.

Toda tudi ta predlog je dokaz izredne, prav eksplozivne moči že najavljenih in pripravljenih volitev najprej v Sloveniji, takoj za tem pa v Hrvaški. Centralizem, reakcionarne sile, stari partijsko boljševiški monizem takega pritiska preprosto ne morejo vzdržati. Zato je tokrat najbrž resnična dilema: ali splošni demokratični napredek in torej v jeseni demokratične volitve tudi v Srbiji, ali pa udarec z oboroženo pestjo.

● Strokovnosti

po tem prvem stiku, kot kaže, ni bilo. Zakaj?

Najbrž ni daleč od resnice domneva, da so krajevni dejavniki prepričali voditelje oddaje, da »prisotnost Slovencev ne bi bila oportuna«. In, kot kaže, so Badaloni, Marchinijeva, Cutugno in ostali pritisku podlegli, strokovnosti, popolnosti in poštenosti informacije v brk.

V. T.

Med meteorologi in klimatologi deljena mnenja o vplivu pojava tople grede na sedanje vremenske spremembe

Medtem ko so severno Evropo pestili orkani se je dežja žejno Sredozemlje kopalo v soncu

Letošnja zima bo nedvomno prešla v meteorološke anale kot ena najbolj sušnatih in neobičajnih. Medtem ko je orkan »Vivian« v severni in srednji Evropi povzročil skoraj sto mrtvih in neprecenljivo gmotno škodo, so nad Sredozemljem zabeležili nadpovprečno visoke temperature. Krivca za to neobičajno meteorološko situacijo sta bila izredna barična depresija nad Islandijo in anticiklon nad Azorskimi otoki. Še več, azorski anticiklon se je občasno združeval z ruskim, tako da je nastala sredozemska os visokega zračnega pritiska, ki je značilna za poletne mesece. V takih pogojih je povsem razumljivo, da frontalnim motnjam ni uspelo prodreti v Sredozemlje in če so občasno prodrle, so povzročile le neznatne padavine.

Nič čudnega torej, da se sedaj za meteorologijo in klimatologijo ne zanimajo samo znanstveniki, temveč da sta ti dve znanstveni veji postali zanimivi tudi za politike in navadne ljudi. Vse je strah klimatskih sprememb, ki bi lahko prizadele obširna območja našega planeta. Že sedaj je lahko vsakomur jasno, da se bo Italija v prihodnjih mesecih spoprijemala s sušo skoraj katastrofalnih razsežnosti.

Za meteorologe je jasno, zakaj je prišlo do teh vremenskih sprememb, ni pa jim jasen mehanizem, ki je te spremembe sprožil. Tudi klimatologi niso enotnega mnenja. Medtem ko nekateri vztrajajo pri trditvah, da so že v teku prave podnebne spremembe, ki naj bi jih povzročil pojav tako imenovane tople grede, pa drugi zavračajo tako teorijo in trdijo, da je že v preteklosti prihajalo do odstopanj, da je podnebje podvrženo stoletnim ciklusom in da se orkanska neurja v Severnem morju ponavljajo vsakih 25 let. Tega mnenja je Humbert Lamb z East Anglia University, eden najuglednejših britanskih klimatologov. Tudi stalni predstavnik italijanskega Višjega sveta za raziskave CNR pri World Climate Research Programu Ottavio Vittori zavrača tezo o topli gredi. Po njegovem mnenju je treba na vsa dogajanja gledati s širše perspektive.

Navadni ljudje primerjajo podnebne spremembe za obdobje od 20 do 30 let, kar daje zgrešen vtis, da smo res priča klimatskim preobratom. Če pa analiziramo daljše obdobje, so ugotovitve povsem drugačne. Vittori navaja, da je po koncu zadnje ledene dobe pred 10 tisoč leti temperatura na našem planetu naraščala, vmes pa je prihajalo tudi do odstopanj in nihanj. Zgovoren primer je obdobje od leta 1500 do leta 1800, ki ga nekateri imenujejo tudi »mala ledena doba«, saj kronike zgovorno poročajo o izredno hudih zimah in nizkih temperaturah tudi v poletnih mesecih. Po tem obdobju je temperatura ponovno stalno naraščala do leta 1940, sledilo je krajše hladnejše obdobje do konca sedemdesetih let, v zadnjem desetletju pa je prišlo do ponovnega vzpona temperature. Leta 1980, 1981, 1983, 1987 in 1988 so bila najtoplejša v tem stoletju, zadnji dve pa sta bili vsaj v Italiji izredno sušnati. Tako Hubert Lamb kot Ottavio Vittori sta prepričana, da na našem planetu prihaja do pojava tople grede, a po njunem mnenju ta še ne vpliva na podnebje.

Da bo vsa zadeva jasnejša, naj povemo, da je pojav tople grede posledica izgorevanja, pri katerem nastaja ogljikov dioksid. Dokler se je to izgorevanje omejevalo na žive organizme, občasne gozdne požare in ognjeniške izbruhe, je narava brez večjih težav vzpostavljala ravnotežje. Ko pa je človek z industrijsko revolucijo začel rabiti ogromne količine premoga, se je to ravnotežje porušilo. Ogljikov dioksid se dviguje v visoke plasti ozračja in se obnaša kot steklo v rastlinjaku, ki prepušča sončne žarke, a ne dovoljuje infrardečega izžarevanja v nočnih urah.

James Hansen, direktor inštituta Godard pri ameriški vesoljski agenciji NASA je že junija 1988 pred komisijo za energijo ameriškega kongresa napovedal, da bo pojav tople grede v prihodnjih letih popolnoma porušil dosedanje klimatske modele. Zagovorniki te teorije navajajo, da je bila leta 1890 povprečna temperatura našega planeta 14,5 stopinje Celzija, leta 1980 pa kar 15,2 stopinje. Kot poudarjajo številni meteorologi je tako primerjanje metodološko vprašljivo. Za leto 1890 so bile značilne nizke temperature, leto 1980 pa je eno najtoplejših v zadnjem stoletju, tako da primerjava ni objektivna. O tem se lahko prepriča vsakdo, ki ima doma statistične podatke tržaškega talasografskega inštituta od leta 1841 pa do današnjih dni. Da bi bila mera polna, je treba še poudariti, da je večina meteoroloških postaj v mestih, na meritve pa vpliva tako imenovana mestna mikroklima. Na to značilnost opozarjajo predvsem sovjetski meteorologi in klimatologi, ki so mikroklimatske pojave zaradi človeških dejavnosti najgloblje proučili. Zaradi stanovanjskega ogrevanja, mestnega prometa, industrijske dejavnosti se v mestih ni povečala samo povprečna temperatura, nad njimi se vse pogosteje razteza zavesa dima in drugih plinov, ki preprečuje nočno ohlajevanje. Bolj zanesljivi so torej podatki gorskih meteoroloških postaj, ki potrjujejo ugotovitve o postopnem višanju temperature, a ne tako dramatično kot v mestih, te meteorološke postaje pa imajo podatke le za nekaj desetletij, tako da niso statistično zanimivi, saj zaobjemajo le krajša obdobja.

Nasprotniki teorije o katastrofalnem pojavu tople grede še poudarjajo, da se bo z zvišanjem temperature zvišalo tudi izparevanje, s tem pa oblačnost, oblaki pa kot zrcala odbijajo sončne žarke. Vseeno pa tudi ti meteorologi in klimatologi ne podcenjujejo tega pojava. Narava bi z lahkoto vzpostavila ravnotežje, ker bi se zaradi povečanega ogljikovega dioksida izboljšali pogoji za fotosintezo, a kaj, ko bo človek to umetno preprečil s še nadaljnjo sečnjo gozdov in še večjo uporabo trdih in tekočih goriv. Da bi bila mera polna, pa je treba poudariti, da se ob ogljikovem dioksidu v ozračju nahajajo tudi drugi plini, ki rastlinju ogrožajo možnost fotosinteze.

Februarski posnetek iz Boljunca zgovorno priča o izredno visokih temperaturah (Foto M. Maganja)

Suša načela italijanske vodne rezerve prihodnji meseci bodo lahko dramatični

Arno je iz dneva v dan bolj podoben potoku kot pravi reki (Telefoto AP)

Kmetje bijejo plat zvona. S prvim marcem se je začela meteorološka pomlad, ki pa do sedaj ni prinesla toliko pričakovanih padavin, kratkoročne in dolgoročne napovedi pa ne obetajo bistvenih sprememb. Nad Sredozemljem še vedno vztraja taka barična situacija, ki smo je navajeni za pasje poletne dni. Meteorologi pa napovedujejo za prihodnje dni, da bo živosrebrni stolpec celo porušil »zid« 25 stopinj nad ničlo. Izparevanje že borne vode se bo torej še nadaljevalo. Širom po Apeninskem polotoku so vodna zajetja skoraj suha, vsepovsod se je znižala podtalnica, vodostaj rek pa je pod stoletnim minimumom. Kmetom je malo mar, ali je sedanje katastrofalne suše kriv pojav tople grede, ne bodrijo jih niti optimistične trditve domačih klimatologov, da je to normalen ciklični pojav, ki so ga v preteklosti že zabeležili, a ni ostal v človeškem spominu, tako da ga navajajo le statistični podatki.

Te številke pa so zaskrbljujoče. Po podatkih, ki so jih zbrali v 12 statistično najpomembnejših meteoroloških postajah Apeninskega polotoka, je februarja in prvi teden marca padlo le 160 milimetrov dežja, medtem ko so v istem obdobju lani namerili 450 milimetrov. Letos je bilo torej kar za 65 odstotkov manj padavin. Če pa upoštevamo, da je tudi lanski podatek o 450 milimetrih dežja za 40 odstotkov pod stoletnim povprečjem, je lahko vsakomur jasno, da je položaj že dramatičen. V lanskem novembru in decembru ter januarja so v istih meteoroloških postajah namerili za tretjino manj padavin kot lani. Če ne bo marca izdatnejših padavin, bo torej prizadet ne samo pridelek zgodnjih vrst povrtnin, temveč ves kmetijski pridelek. Racioniranje vode, ki je bila do sedaj predvsem značilnost italijanskega Juga, bo postala povsem običajna tudi za Sever. V Liguriji, ki je med najbolj deževnatimi območji Italije, je letos padlo 120 milimetrov manj dežja, tako da bi lahko v Genovi in v drugih mestih že v kratkem začeli z racionalizacijo vode. Še težji je položaj v Toskani, da ne omenimo Sardinije, kjer je v vodnih zajetjih le še 299 milijov kubičnih metrov vode, ali 16 odstotkov običajnih rezerv. Povsod se sestajajo posebni štabi civilne zaščite, ki pa so zaradi večdesetletnih zamud in mačehovskega odnosa do vodnega bogastva nemočni.

Kot običajno skušajo politiki mašiti luknje z napovedmi o podražitvi vode in nas pitajo s podatki, da je naša voda med najcenejšimi v razviti Evropi. Nedvomno je to tudi res, treba pa se je tudi vprašati, zakaj so raje sredstva namenjali za vprašljive investicije in so v številnih krajih dobesedno zanemarili vodovodna omrežja, tako da so se vodovodne cevi spremenile v prava rešeta, ki izgubljajo po poti tudi do 50 odstotkov vode. Tiste krajevne uprave, ki so pred časom poskrbele za modernizacijo svojega vodovodnega omrežja in se niso bale, da bi jih podražitve prizadele na volitvah, lahko danes z mirno vestjo pričakujejo dodatne težave.

Klimatologi, tako zagovorniki tople grede kot zagovorniki ciklične teorije, so prepričani, da se bo suša na naših zemljepisnih širinah še stopnjevala. Padavine se bodo namreč povečale ob ekvatorju in nad 50 stopinjami zemljepisne širine, v bistvu severno od Frankfurta, Prage in Kijeva. Južno od Alp in v vsem Sredozemlju pričakujejo pravo subtropsko podnebje s sušami, ki bodo vsako leto hujše. Meteorologi pa vseeno upajo, da se to ne bo zgodilo in da bi lahko prej ali slej prišlo do preobrata. Pri tem pa opozarjajo, da dosedanji meteorološki matematični modeli dokazujejo, da so spremembe toliko bolj burne, kolikor je bil predhodni položaj statičen in dolgotrajen.

Alge ponovno grozijo severnemu Jadranu

Pred dnevi so italijanski biologi potrdili sum, da je v severnem Jadranu že prišlo do bohotenja alg. Dvajset milj od obale so med Ancono in Chioggio pod morsko gladino ugotovili prve kompaktne sklade sluzaste biološke mase. Priča smo torej lanskoletni reprizi prekomernega bohotenja alg, ki pa je tokrat še bolj zgodnja. Kaj to pomeni, ni še povsem jasno. Po dosedanjih izkušnjah, in teh na žalost ne manjka, lahko torej pričakujemo tudi letos v severnem Jadranu pravo eksplozijo alg z vsemi posledicami za turizem in priobalno gospodarstvo.

Po vsem sodeč smo ponovno na simpozijih, srečanjih in v megalomanskih načrtih izgubili dragocene mesece. Tisti biologi, ki so napovedovali, da se bo pojav sam po sebi iztrošil, so se torej bridko zmotili. Ob letošnji reprizi nas bodri le spoznanje, da bodo bržkone biologi sedaj do potankosti ugotovili mehanizme, ki sprožijo to prekomerno bohotenje alg. Že sedaj pa postaja vedno bolj jasno, da bohotenju botruje cel niz okoliščin. Če se omejimo na naš Tržaški zaliv, si upamo trditi, da je onesnaženje le v manjši meri krivo za tako stanje. Naše območje v zadnjem desetletju ni povečalo onesnaženja, število prebivalstva upada, onesnažujoče industrije pa je zaradi krize iz leta v leto manj. Vzroki so torej predvsem hidrometeorološke in biološke narave, saj podmorski prag med Savudrijo in izlivom Soče ter neznatni morski tok, ki uvaja vodo z istrske obale, preprečujeta, da bi v naš zaliv prispela onesnažena voda reke Pad. Temperatura se je nesporno zvišala, kar pa je huje, že nakaj let ni prišlo do vertikalnega mešanja morske vode, ki ga povzročata močan jugo in v manjši meri burja. Na dnu prihaja torej do evtrofizacije, kisika je vedno manj, zaliv se dobesedno spreminja v kal, v katerem umira življenje.

Morje je cvetelo tudi v preteklosti ob izrednih vremenskih razmerah, pojav pa se ni pojavljal iz leta v leto kot sedaj. Nedvomno se je v našem zalivu in ob njem porušilo tudi biološko ravnotežje. Starejši se nedvomno spominjajo, kako so jeseni v Trstu ob kostanjih na stojnicah prodajali tudi mušole. Ta školjka z latinskim imenom Noetova barka je bila značilna predvsem za zahodni del Tržaškega zaliva, kjer so bile na dnu tudi Jakobove pokrvače, kaperocoli in številne druge školjke srčanke. Školjke so nedvomno med najboljšimi naravnimi prečiščevalnimi filtri, ki pojedo vso hranilno nesnago, če školjk ni se zaredijo drugi organizmi. Prav to se po vsem sodeč dogaja v našem zalivu, tako da nam ne preostaja drugega, kot da bi poskrbeli za ponovno prisotnost školjk na dnu našega zaliva, ki smo jih s prekomernim ribarjenjem v zadnjih dveh desetletjih iztrebili.

Lanskoletni posnetek miljskega mandrača je na žalost še aktualen (Foto Križmančič)

Napisal in uredil VOJKO COLJA

Ob končanem posvetu o "manjšinah in evangeliju"

Videmska duhovščina poziva k zaščiti manjšin

Msgr. A. Battisti: V videmski pokrajini govorijo slovensko

VIDEM — Ob zaključku študijskega dneva na temo o "manjšinah in evangeliju" je včeraj 130 duhovnikov iz vseh krajev Furlanije-Julijske krajine podpisalo resolucijo, s katero pozivajo rimski parlament in vlado, naj pospešita postopek za odobritev zakona v korist jezikovnih manjšin. V resoluciji, ki so jo naslovili tako na ministrski svet kakor na poslansko zbornico in na senat, nadalje vabijo Videmsko univerzo, naj bi vključila v sklop učnih predmetov še furlanski jezik in furlansko književnost.

Pobudo je izrecno podprl videmski nadškof msgr. Alfredo Battisti, ki je v zvezi s slovensko narodnostno skupnostjo v videmski pokrajini izjavil naslednje: »Slovenščina, ki jo govorijo v Nadiški dolini, v Terski dolini, v Reziji in v Kanalski dolini, je prav gotovo manjšinski jezik.«

Msgr. Battisti je tudi spomnil na svoječasni poziv, s katerim je škofovstvo iz vse Furlanije-Julijske krajine svojega dne pritisnilo na komisijo za ustavna vprašanja, naj parlament vendarle uzakoni osnutek o zaščiti manjšin v deželi FJK, ki je že pred časom obtičal v Rimu. Nadškof je tudi priznal, da v videmski škofiji ni popolnega soglasja glede rabe manjšinskih jezikov v liturgiji: »Za slovenščino je takšno pooblastilo že obstaja, za "furlanščino" pa velja zaenkrat samo to, da ni prepovedana; pač v skladu z mnenjem, ki ga je izrazil svojčas papež Pavel VI. Takrat je bilo rečeno, da Vatikan ne bo pooblastil rabe furlanščine pri maši in v liturgiji vse dotlej, dokler te govorice italijanska država ne bo priznala za jezik.«

Gonilna sila dežele F-JK je prav v njeni »avtonomiji«

CAGLIARI — Včeraj se je končalo prvo zasedanje predsednikov dežel in pokrajin z avtonomnim statutom, na katerem je bila seveda tudi delegacija dežele FJK pod vodstvom predsednika Adriana Biasuttija. V njej je bil tudi podpredsednik Gioacchino Francescutto, ki je zasedanje povoljno ocenil. Italijanska država sloni na sistemu avtonomij, je dejal, in šele v tem okviru imajo smisel posebnosti neke dežele, torej tudi naše, ki pa je celo še privilegirana glede svoje nove strateške vloge nasproti vzhodnoevropski kulturni in politični revoluciji. Skupni evropski dom se mora mimo liberalizacije meja in trgov nasloniti na celo vrsto avtonomij, od katerih nekatere temeljijo na naddržavni etnični osnovi, je dodal Francescutto s pripombo, da so prav dežele s posebnim statutom tiste, ki lahko preovrednotijo načelo gospodarske politike po geslu nove Evrope: "manj subvencij, več storitev".

gospodarski dopis iz slovenije

GOSPODARSKA SUVERENOST

Prvi računi Markovićeve gospodarske reforme in njegovega protiinflacijskega programa so že začeli prihajati. Gospodarska rast se je začela zaustavljati in je letos precej manjša kot lani v takem času. Pomanjkanje denarja za neomejeno posojanje je povzročilo, da morajo posamezna podjetja v stečaj in da se je precej zaposlenih našlo na cesti. Tudi plače bodo začele - sodeč po vsem, kar se dogaja v zadnjih dneh v gospodarstvu - nazadovati, zlasti če bo zvezna vlada znala učinkovito izpeljati grožnjo, da bodo podjetja morala proračunati v naslednjih plačah prevelike zamrznjene plače (znano je, da so podjetja zaradi zamrznitve plač dala delavcem denar v »nadomestkih«, na primer v trgovinskih bonih). Ob vsem tem pa se niso zmanjšale dajatve, zaradi česar se je precej denarja prelilo iz gospodarstva v državne službe. Gospodarstvo zaradi tega nima denarja za sprotno poslovanje, skladi, proračuni in blagajne v državnih službah pa so dokaj dobro napolnjene z njim.

Odziv na razmere, ki so nastale v gospodarstvu v zadnjem času, so zanimive, da, celo pričakovane. Veliko je besed, ki protiinflacijskemu programu zdaj ne dajo prav nobene veljave več, čeprav so prav isti kritiki s precejšnjim navdušenjem sprejeli decembrsko odločitev o »programu konvertibilnega dinarja«. Takšna zanikanja, o katerih smo pisali že prejšnji teden, so precej velika prav v Sloveniji. Temeljijo na prepričanju, da je gospodarski program zvezne vlade naravnan tako, da Sloveniji pobira največ. Toda prav enake glasove je slišati na drugem koncu Jugoslavije, v Srbiji, kjer na ves glas razlagajo, da bo Srbija plačala največji protiinflacijski davek in da je program konvertibilnega dinarja pisan na kožo severozahodnih delov države. Dokaz?! Srbsko gospodarstvo je zaradi novega protiinflacijskega programa najbolj nelikvidno; obubožala so številna podjetja in veliko (povprečno precej več kot drugje v državi) jih je že moralo v stečaj.

Toda Srbi oziroma njihova politika zna zadnje dogodke izkoristiti sebi v prid trdeč, da bo Srbija poravnala ta račun, pa naj bo še tako velik, kajti gre za edinstveno priložnost, da rešimo državo iz krize. Vloga rešiteljice Jugoslavije srbski politiki še kako godi in prija tudi ušesom njenih državljanov. V resnici pa je drugače: s svojo gospodarsko politiko Srbija na poseben način najbolj skače iz jugoslovanskih okvirov: v svetu se čedalje bolj pojavlja kot že skorajda popolnoma samostojna država s samostojnim gospodarstvom.

V Sloveniji pa čedalje bolj močno načelno prodira ideja o gospodarski samostojnosti, ki da naj si jo izbori republika. Skrajne oblike tega hotenja so ideje o čimprejšnji uvedbi republiškega denarja (tako zelo znana lipa), o ustanovitvi samostojne narodne banke, o prekinitvi in neizpolnjevanju nekaterih finančnih obveznosti, ki jih ima Slovenija do zvezne države... Gospodarska suverenost je povezana z idejo o jugoslovanski konfederciji.

Srbija v bistvu ne počne nič posebno drugega kot Slovenija; z vsemi možnimi sredstvi si zagotavlja svojo gospodarsko suverenost, pri čemer lahko razglaša, da to dela v korist Jugoslavije (in Srbije). Hkrati pa srbska politika tako spretno manipulira z drugimi, da jim je uspela vsiliti prepričanje, kako se Slovenija z vsemi možnimi sredstvi pripravlja na odcepitev, saj celo pripravlja svoj denar (lipa), svoje orožje (puška iz Gorenja), hoče svojo vojsko... skratka - hoče postati država za sebe in razrušiti Jugoslavijo.

Zdi se, da eni in drugi skušajo uiti iz socialističnega gospodarstva in hude gospodarske krize tako, da bi plačali čimmanjši del računov. Žal se pri tem skušajo zateči k nekakšni gospodarski izoliranosti od drugih. To se je najprej najjasneje pokazalo pri uvedbi srbske gospodarske blokade, usmerjeni proti Sloveniji. Zdaj bi se rada Slovenija s svojo idejo o gospodarski suverenosti izognila Jugoslaviji. Psihologi bi z lahkoto razložili, zakaj so te ideje tako žive, ekonomisti pa ne, saj bi bil račun za gospodarsko suverenost (tisto, ki npr. vključuje tudi uvedbo novega denarja...) prevelik, kajti slovensko gospodarstvo ne more obstajati brez živih povezav z jugoslovanskim, še manj pa lahko obstane srbsko ali kakšno drugo gospodarstvo. Tudi slovensko, srbsko ali kakšno drugo jugoslovansko gospodarstvo bo moralo spoznati, da je svetovni gospodarski razvoj usmerjen prav v drugo smer, kot jo nekateri »novi ljudje« določajo pri nas.

JOŽE PETROVČIČ

Po obisku delegacije pod vodstvom ministra za kmetijstvo Todora Pandova v videmski pokrajini

Dežela FJK bo vzpostavila tesno sodelovanje tudi z bolgarskimi gospodarskimi ustanovami

VIDEM — Včeraj se je mudilo na enodnevnem obisku v Furlaniji-Julijski krajini odposlanstvo iz Bolgarije, ki ga je vodil minister za kmetijstvo in prehrambeno industrijo prof. Todor Pandov. Gostje so se prišli pozanimat, kakšne so možnosti za vzpostavitev trgovskega in širšega gospodarskega sodelovanja med našo deželo in osmimi bolgarskimi pokrajinami v sklopu novega duha, ki preveva odnose Vzhod-Zahod.

Minister Pandov se je v spremstvu podpredsednika Akademije za kmetijske vede Dina Dinova in generalnega direktorja za zunanjo trgovino Todora Tzoneva najprej sestal s predstavniki tukajšnjega političnega in gospodarskega življenja. Delegacijo so sprejeli deželni odbornik za kmetijstvo Ivano Benvenuti, senator Paolo Micolini, poslanec Arnaldo Baracetti, predsednik ustanove ERSA Emilio Del Gobbo, predsednik Kmetijskega eksperimentalnega centra Oliviero Della Picca, deželni direktor za kmetijstvo Giuseppe Pascolini, prorektor videmske univerze Piero Susmel, predsednik deželne kmetijske zveze Douglas Attems, direktor konzorcija podjetij, ki poslujejo z Vzhodno Evropo, Sandro Targa in lepo število kmetijskih podjetnikov.

Odbornik Benvenuti je orisal delegaciji angažiranost deželne uprave pri širjenju gospodarskih in sicerišnjih odnosov z vzhodnoevropskim svetom v okviru neprestane množitve tovrstnih pobud pod okriljem Delovne skupnosti Alpe-Jadran in poudaril tehnološke značilnosti deželnega kmetijstva. Minister Pandov je po navedbi dogodkov, ki so po 10. novembru 1989 preobrnili politično stvarnost v Vzhodni Evropi, naglasil, da išče bolgarska vlada vse možne poti za raztegnitev sodelovanja s posameznimi deželami v Italiji, tako tudi s Furlanijo-Julijsko krajino, in predlagal, naj bi vzpostavili trajno izmenjavo mnenj in izkustev. Ne samo, bolgarska delegacija je predlagala ustanovitev paritetičnega mešanega odbora, ki naj bi poglobil načeta vprašanja, in izrazila željo, naj bi odposlanstvo dežele FJK čimprej obiskjalo Bolgarijo; to naj bi bila priložnost za dokončno izoblikovanje dvostranskega sporazuma, ki naj bi pognal ekonomsko kooperacijo predvsem na področju kmetijskih dejavnosti in živilske industrije.

Zastopniki deželne gospodarske stvarnosti so izrazili pripravljenost, da sodelovanje z bolgarskimi gospodarstveniki čimprej in kar najbolj tvorno steče.

tržno obvestilo

KAPY01/3

LASJE

Iz Združenih držav nova analitična metoda za ohranitev tvojih las... in ne samo to!

MINERALOGRAM

Znano je, da se zdravnik na splošno poslužuje različnih laboratorijskih analiz krvi, urina in drugega, da bi tako prišel do diagnoze. Test, ki se sedaj hitro uveljavlja zahvaljujoč svoji učinkovitosti, pa je tisti, ki temelji na analizi las.

Analiza las nam namreč omogoča, da lahko s pomočjo spektrofotometra na jedrsko absorbcijo, povezanega z vrsto računalnikov, ocenimo natančne tkivne in torej celične vrednosti organskih mineralov.

Izvidi vzorcev krvi vsebujejo mnogo več spremenljivk, ki lahko izkrivijo rezultat. Prehodni dejavniki, kakršni so čustveno vzburjenje, zdravljenje, ura dneva ali pa svojevrsten obrok hrane lahko namreč povzročijo velike variacije v krvnih in urinskih testih, medtem ko ne vplivajo na lase.

Druga pomembna razlika je naslednja: krvni testi nas seznanjajo s tem, kar kroži v našem telesu, in nam torej odkrivajo koncentracije in vrednosti snovi, ki so zunaj celic. Urinski testi nam lahko dajo informacije glede snovi, ki jih organizem izloča. **Lasje pa nam za razliko omogočajo dobiti tako sliko, kakršno dosežemo s pomočjo celične biopsije, ki se nanaša na prehrambene rezerve, uskladiščene v organizmu.** To pa bolj preprosto pomeni, da ima zdravnik možnost, da v vsakem trenutku kontrolira celotno delovanje telesnega metabolizma in da torej po potrebi tudi terapevtsko poseže.

Ena izmed nezanemarljivih prednosti je tudi možnost ugotavljanja prisotnosti strupenih kovin v organizmu, takih, ki lahko povzročijo hude patologije. Tem informacijam pa se pridružujejo še tiste o količinskih razmerjih med minerali, o tipu oksidacije, o stopnji stresa in možnost napovedovanja bodočih obolenj. Druga prednost analize las pa je ta, da ta test opozarja na disfunkcije metabolizma še preden se pokažejo njihovi simptomi.

Z EDINIM IZVIRNIKOM RAZPOLAGA EKSKLUZIVNO KAPYL STUDIO 040/774248. Telefoniraj za zmenek.

KAPYL Studio sas

TRST - Korzo Italia 21 Tel. 040/774248

Videm - Tel. 0432/504255

Pordenon - Tel. 0434/521940

Dogodki so se pripetili že predlanskim v Grmeku in Hlodiču

Mazali so dvojezične napise: odgovor notranjega ministra

RIM — Notranje ministrstvo je 14. februarja odgovorilo na vprašanje, ki so mu ga poslali že 24. novembra 1988 komunistični poslanci FJK Fachin Schiavi, Pascolat in Gasparotto v zvezi z mazanjem in uničevanjem javnih dvojezičnih napisov v Grmeku in Hlodiču na Videmskem. Poslanci so pozvali ministra, naj da izslediti in kaznovati neznance, ki so v občini Grmek deloma pomazali in deloma hudo poškodovali ter celo podrli in odnesli dvojezične, italijansko-slovenske ulične napise in smerokaze. Poleg tega so v Hlodiču pomazali spomenik rudarjem. Minister je odgovoril, da je odredil »kapilarno policijsko preiskavo, ki pa kljub boljši angažiranosti doslej ni pripeljala do izsleditve odgovornih. Zadevo vsekakor s primerno pozornostjo spremlja videmski prefekt, ki je zaukazal specifično nadzorstveno službo, da se takšna dejanja ne bi ponovila«. Grmeški občinski svet je sklenil seveda kupiti nove tablice.

Shod demokristjank v Vidmu

VIDEM — Danes ob 10. uri se začne v videmskem hotelu Astoria srečanje na temo o "svobodi, angažiranosti in solidarnosti med ženskami mimo meja", ki ga priredijo ženska gibanja KD skupaj z ženskimi gibanji krščanskega navdiha iz Češkoslovaške in Slovenije. Zborovalke bosta pozdravila med drugimi župan P. G. Bressani in deželni tajnik KD B. Longo, spregovorili pa bosta tudi članica vodstva krščansko demokratske stranke v Sloveniji Marija Kazič in delegatka češkoslovaške ljudske stranke Ivana Janu.

Včeraj odprli Ortogiardino

PORDENON — Včeraj so odprli v Pordenonu razstavo ORTO/GIARDINO - vrtnarstvo, cvetličarstvo, rastlinogojstvo, ustrezne potrebščine in oprema za šotorjenje, za razvredrilo v prosti naravi. Na razstavi, ki bo trajala do nedelje, 18. marca in zajema 25.000 kv. m pokritega prostora pa še dobršen del površine na prostem, sodeluje več kot 150 razstavljalcev. Ob njej bosta v naslednjih dneh strokovni zasedanji s predavanji univerzitetnih profesorjev o problematiki, kakšno naj bo sodobno kmetijstvo, da ne bo kvarno vplivalo na naravno okolje in ravnovesje. O odprtju razstave in njenih značilmnostih bomo še poročali.

V piranski Galeriji razstavlja sarajevski grafik P. Waldegg

PIRAN — *Obalne galerije Piran so predvčerajšnjim odprle v piranski Mestni galeriji razstavo novejših stvaritev sarajevskega grafika Petra Waldegga. Umetnik je med drugim prejel Prešernovo nagrado za grafiko leta 1979 in pripada prvi generaciji diplomiranih grafikov na sarajevski Akademiji za likovno umetnost (prof. Dževad Hozo); podiplomsko izpopolnjevanje je zaključil pri prof. Bogdanu Borčiču na ljubljanski akademiji. Tokrat gre za predstavitev njegovih del iz zadnjih petih let. Razstava bo na ogled do začetka aprila.*

V koprskih galerijah Loža in Meduza pa tačas razstavljajo slike in risbe beograjskega umetnika Bore Iljovskega, ki je med drugim leta 1982 že sodeloval na Beneškem bienalu. **B. Š.**

Povzetek iz intervjuja z zveznim sekretarjem za ekonomske odnose s tujino Francem Horvatom ob Mednarodni turistični borzi v Berlinu

Dinar, tuja vlaganja, čistoča Jadrana in turizem v Jugoslaviji

Bo tečaj dinarja ustaljen tudi poleti, kako je s spodbujanjem izvoza, s tujimi vlaganji in "konkretnim" državnim denarjem za čisto morje? To je le nekaj vprašanj, ki jih je postavil časnikar Boris Šuligoj jugoslovanskemu zveznemu sekretarju za ekonomske odnose s tujino Francu Horvatu ob zaključku Mednarodne turistične borze v Berlinu in na katera je intervjuvani takole odgovoril:

»Predvidevamo, da bo tečaj dinarja tudi poleti ustaljen. Sam tečaj lahko nevarno vpliva na padanje izvozne motivacije turističnega gospodarstva (vendar je trden tečaj požel odobravanje pri delu gosapodarstva, ki lahko uvaža cenejše surovine za kasnejši izvoz). Zamrznjeni osebni dohodki tudi niso v spodbudo, na drugi strani pa je paket zamrznjenih cen pri infrastrukturah za turizem ugoden. Seveda gre le za prehoden zakon in bo teh nekaj mesecev treba preboleti, potem naj bi se stvar normalizirala. Zato si prizadevamo, da bi s spremembo carinskega zakona izenačili turizem z drugimi izvozniki tako pri uvoznih dajatvah kot pri oprostitvah prometnega davka. Turizem je prizadet tudi zaradi kreditne politike, čeprav ta ni odvisna od vlade ali Narodne banke, ker gre za splošno omejevanje denarne politike. Največ je odvisno od poslovnih bank. Te bi morale bolj upoštevati posebnosti turizma. Stališče vlade je, da bo treba glede na posebnost turizma nekaj narediti, da se olajšal položaj izvoznega gospodarstva. Prav zaradi te posebnosti (ker turizem šele pozneje koristi primerno emisijo za pripravo sezone) je v strokovnih službah in Narodni banki razumevanje za zahteve turističnega gospodarstva. Seveda se predlog še obravnava in o njem bo v kratkem odločal Svet guvernerjev republik in pokrajin. Mislim tudi, da bi turistično gospodarstvo moralo glasneje zahtevati in uveljavljati svoj vpliv v poslovnih bankah, saj te svobodno odločajo, kam usmerjati denar. Po našem mnenju ga banke še zmeraj v preveliki meri usmerjajo v proizvodnjo za domači trg in kliring, za kreditiranje domačih zalog, za prodajo na obroke ipd. Turizem sicer res ni ne vem kako dobičkonosen, vendar banke z njim doslej niso imele težav, ko je šlo za vračanje posojil.

Zakaj je tako malo tujih vlaganj na področje turizma, ko pa se ta vlaganja v splošnem povečujejo.

»Predvsem manjkajo dobri projekti; šele zadnje čase smo začeli s prezentacijami projektov, to pa je še premalo. Drugi razlog je naša politična in gospodarska situacija: glede tega je turizem najbolj občutljiv in tuji vlagatelji najbolj previdni.«

ZRN se bo močno angažirala za vlaganja v Vzhodno Nemčijo. Tudi turistični tokovi spreminjajo torej smer. Ali to ne bo prizadelo Jugoslavije?.

»Kratkoročno se bo to menda res zgodilo, hitri razvoj V. Nemčije pa bo z druge strani dal priložnost našemu gradbeništvu in drugim panogam. O tem smo se v Vzh. Berlinu že pogovarjali. Prav tako se ne bi smeli bati bistvenega zredčenja turistov: odpira se nam vzhodnonemški trg, ki je kar močan, ne toliko po številu prebivalcev, ampak ker gre za narod, ki bi rad izpolnil željo po potovanjih. Vzhodnonemški turistični minister je dejal, da je prednost Jugoslavije v tem, ker je najbližji del Sredozemlja. Letos pravega buma še ne bo, ker nimajo denarnih zmožnosti, že drugo leto pa se bo stanje bistveno spremenilo. Zato že začenjamo z informativno-marketinško akcijo na tem trgu - odprtje predstavništva Yugotoursa, Jata in Turistične zveze Jugoslavije.«

Ima država konkreten denar za rešitev morja?

»Še nikoli ni bilo v sekretariatu za razvoj na področju raziskav toliko denarja za ekologijo; pa tudi ne tako intenzivnih dejavnosti na mednarodni ravni. Z Italijo smo se dogovorili za skupne akcije (od raziskav do vzajemnega informiranja). Zdaj bi se radi spopadli z algami skozi vse leto in o tem informirali ostalo Evropo neprestano, ne le poleti. Alge so bile glavni krivec za lanski slabši turistični obisk Sredozemlja, zato bi morala Jugoslavija ekološke prednosti primerno poudariti v turistični propagandi. Na zvezni ravni bo šlo v ta namen veliko denarja zlasti iz dveh virov: okvirno gre za več kot milijon dolarjev iz sklopa 12,6 mil. dol., ki jih Jugoslavija načrtuje za letošnjo turistično propagando, potem pa še za zvezna sredstva za razvoj in raziskave.«

Pogovor z generalni sekretarjem združenja CIEMEN Argemijem

Kolektivne pravice narodov naj bodo evropska vrednota

Generalni sekretar združenja CIEMEN Aureli Argemi in član Evropskega biroja za manj razširjene jezike je bil v prešnjih dneh v Furlaniji-Julijski krajini, kjer je sodeloval pri vrsti kulturnih pobud. Njegov obisk v deželi smo izkoristili za pogovor o problemih narodnosti.

PRIMORSKI DNEVNIK: Kako bo lahko vplivalo na Zahodno Evropo uveljavljanje istovetnosti vzhodnoevropskih narodov?

ARGEMI: Kar se dogaja v vzhodnih državah bo po mojem mnenju močno vplivalo tudi na zahodne družbe. Naj navedem samo en primer, ki nas zadeva neposredno. Pred poltretjim mesecem je katalonski parlament sprejel resolucijo, s katero je podprl pravico katalonskega naroda do samoodločbe. Kmalu nato je podobno stališče zavzel tudi baskovski parlament. Mislim, da bi si takih stališč sploh ne upali zavzeti, če se ne bi v tem času mednarodna klima spremenila in če ne bi prišlo do pretresov na Vzhodu.

Mimo tega pa mislim, da nam spremembe na Vzhodu in jasne zahteve tistih narodov po nacionalni avtonomiji dokazujejo, kako formalna jamstva držav niso zadostna garancija za razvoj in svobodo manjšinskih narodov in narodov brez državnosti. Samo močno in odločno ljudsko gibanje lahko doseže, da se abstraktne pravice spremenijo v operativne zakone, ki lahko jamčijo konkretno uživanje teh pravic.

PRIMORSKI DNEVNIK: Po tvojem mnenju se narodi lahko vsaj do neke mere sami organizirajo mimo držav?

ARGEMI: Velik problem narodov brez državnosti je bilo nekomuniciranje, pravzaprav velika težava v vzpostavljanju vzajemnih stikov in v izmenjavanju izkušenj ter informacij.

V sodobni družbi je informacija odločilnega pomena. Zato je nujno, da si lahko v izredno kratkem času istočasno objekt in subjekt informacije, če hočeš postati aktiven dejavnik v spreminjanju družbene stvarnosti.

Če hočemo s skupnim, miroljubnim in demokratičnim bojem vplivati na razreševanje narodnostnih problemov v Evropi, je nujno, da oblikujemo skupno platformo, s katero se bomo predstavili javnosti, in da poiščemo solidne ter strokovno podkovane sogovornike.

V tej smeri deluje organizacija CONSEO (Conferenca narodov brez državnosti v Zahodni Evropi), ki usklajuje in koordinira napore organizij, ki se zavzemajo za pravice narodov brez državnosti. Take izmenjave so poleg dvostranskih odnosov priložnost za analizo različnih izkušenj in temelj vzajemne solidarnosti v boju za skupne cilje.

PRIMORSKI DNEVNIK: Zakaj pa se organizacija omejuje samo na Zahodno Evropo?

ARGEMI: Nedvomno gre za omejitev, ki jo je treba preseči. Na prihodnji konferenci, ki bo maja meseca v Barceloni, bomo nedvomno odpravili to omejitev tudi zaradi razpleta dogodkov na Vzhodu. Glavni cilj te konference pa bo sprejeti Deklaracijo o kolektivnih pravicah narodov. Ta Deklaracija bo izhodišče za naše nadalnje delo in vizitka, s katero se bomo predstavili javnemu mnenju.

PRIMORSKI DNEVNIK: Kolektivne pravice narodov? Zdi se nam, da se s tem uvaja nov pojem...

ARGEMI: Tako je. V obrazložitev bi najprej podčrtal veliko razliko med pravicami, ki jih določa Univerzalna deklaracija o človekovih pravicah, in njihovim konkretnim izvajanjem. Poleg tega pa bi opozoril tudi na precejšno dvoumnost predvsem pa zmešnjavo z bistvenima pojmoma kot sta država in narod. Zelo ohlapen je predvsem pojem »narod«, ki se ga rabi večkrat zgrešeno, ko je govor o Evropi narodov in se jo z veliko površnostjo zamenjuje z Evropo držav. Narod je človeški kolektiv in ima smisel, ker obstajajo ljudje, ki se v tem kolektivu identificirajo.

Razmišljanje o individualnih pravicah človeka je že zelo razčlenjeno in poglobljeno, kolektivne pravice narodov pa so zaenkrat velika vrzel v mednarodnem pravu. Pravica do kolektivnega obstoja, pravica do kolektivnega izražanja, pravica do organiziranja, pravica do solidarnosti z drugimi narodi, pravica do enakopravnega izkoriščanja bogastva in znanstvenih dosežkov človeštva... vse to sodi v novo tolmačenje pravice do samoodločbe kot novega izraza svobode.

Skoraj samoumevno je, da svobode ni mogoče podeliti, pač pa si jo mora vsakdo priboriti sam. Zaradi tega je možno, pravzaprav naravno, da pride do konfliktinih situacij. Mislim pa, da je uveljavljanje temeljnih pravic posameznika in skupnosti pomembnejše o zakonov in da ima pred njimi prednost.

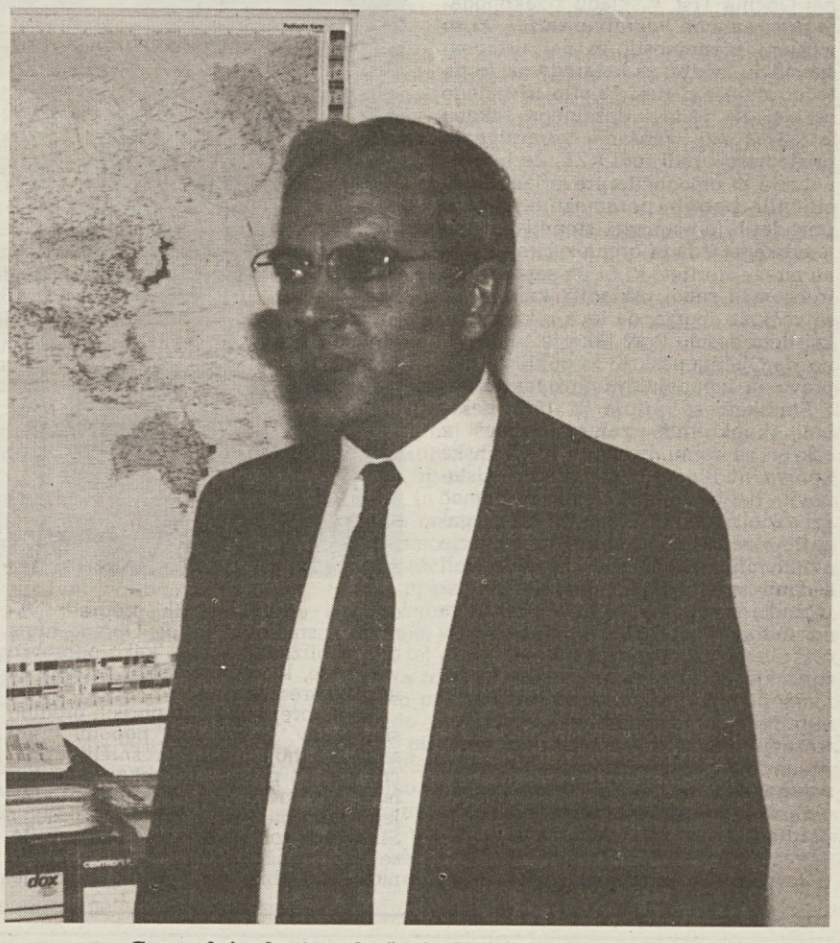

Generalni sekretar združenja CIEMEN Aureli Argemi

Naš napor ne sme težiti torej k izogibanju konfliktov pač pa k iskanju rešitev, s katerimi se konflikte lahko preseže. Rešitve pa morajo omogočati vse večje uresničevanje doslej zapostavljenih pravic.

PRIMORSKI DNEVNIK: V zadnjem času se veliko govori o Evropi. Kakšen prostor in kakšno vlogo bodo imeli v Evropi narodi?

ARGEMI: V sedanjem trenutku mislim, da je treba zgraditi nov model sožitja in medevropske solidarnosti. Temelj vsega mora biti enakopravnost narodov, medtem ko se je treba izogniti mistifikaciji »evropskega naroda«. Pozornost moramo posvetiti skupnemu evropskemu domu, vzajemnemu spoštovanju, enakopravnosti, ne pa izumljanju nekega supernaroda, ki naj bi »vsrkal« vse ostale. Problem je, kako se vsak narod vključuje v novo evropsko stvarnost in koliko stikov bo lahko navezal z ostalimi enakopravnimi narodi. Potreben je torej velik pedagoški napor, da se Evropejce osvobodi tistih slabo prebavljenih pojmov kot so država, manjšine, itd, ki so v našem stoletju povzročili toliko gorja. Uveljaviti je treba nov pojem miru, ki naj temelji na pravicah narodov.

FERRUCCIO CLAVORA
RENZO MATTELIG

CIEMEN in Evropski biro

Mednarodno središče Escarre za narodnosti in etnične manjšine CIEMEN je kulturno združenje, ki je nastalo leta 1975 in ki ga uradno priznavajo Francija, Španija in Italija.

Združenje, ki je nastalo med Katalonci, je poimenovano po katalonskemu opatu Escarreju, ki se je vztrajno boril proti frankizmu za uveljavitev pravic lastnega in drugih zatiranih narodov.

Združenje CIEMEN teži predvsem k spoznavanju problematike vseh tistih narodov, ki ne uživajo še vseh pravic in si torej ne morejo dati vseh tistih instrumentov, ki bi jim omogočili, da postanejo enakopravni.

Evropski biro za manj razširjene jezike si prizadeva, da bi ohranil pri življenju in ovrednotil manj razširjene avtohtone jezike in kulture v Evropski skupnosti. Biro je neodvisno telo, ki je na Irskem registriran kot družba z omejeno odgovornostjo in brez delniškega kapitala. Biro deluje v tesnem sodelovanju s komisijo Evropske skupnosti in z evropskim parlamentom, s telesi držav članic in z evropskim svetom. Delo Biroja finansirajo komisija ES, irska in luksemburška vlada.

Vloga kmetijstva v novih evropskih razmerah

GARDSKO JEZERO - Kmetijstvo in njegov odnos do sprememb v Evropi: to je tema petega srečanja mladih kmečkih družin iz dežel Alpe-Jadran, ki se je začelo v petek na Gardskem jezeru. Na srečanju so sodelovale mlade družine kmetovalcev in izvedeci iz 17 evropskih dežel, uvodno poročilo pa je imel direktor deželnega odborništva za kmetijstvo Pascolini.

Kakšna je možna oblika solidarnosti med Zahodom in Vzhodom v Evropi, ki se spremenija? Kakšno vlogo imajo v tem okviru kmetje? Kakšen prostor lahko ima kmetistvo? Ta in podobna vprašanja so bila v ospredju Pascolinijevega poročila, ki je začel z ugotovitvijo, da burno spreminjanje zlasti na vzhodu spodbuja razmišljanje o možnosti tesnejšega sodelovanja med Zahodno in Vzhodno Evropo na vseh področjih. V tem procesu internacionalizacije trga, podjetij, najrazličnejših dejavnosti ima skupnost Alpe-Jadran lahko pomebno vlogo, saj je med prvimi uvedla nove odnose in sedaj nudi Evropi pomemben vzorec »skupnega evropskega doma«.

V tem okviru se je Pascolini zadržal predvsem pri problemih Evropske skupnosti, ki ima kot mednarodno pravna oseba pomembno vlogo v oblikovanju novega evropskega ustroja. Integracija na gospodarskem in denarnem področju vsiljuje usklajevanje davčnih in trgovinskih normativov, ob njih pa tudi izobraževanje in poklicno usposabljanje. Prednostni cilji pa so vsekakor pomoč tistim deželam, ki zaostajajo v razvoju, in tistim, kjer padec industrijske proizvodnje narekuje gospodarski preustroj, reševanje perečega problema mladinske brezposelnosti. V tem okviru lahko odigra kmetijstvo pomembno vlogo, če se agrarne strukture prilagodi novim razmeram in potrebam z uvajanjem nove tehnologije, z izobraževanjem mladih in z oblikovanjem majhnih in srednjih kmetijskih podjetij.

Na tej osnovi bo po Pascolinijevem mnenju mogoče razviti tudi problem solidarnosti, ovrednotiti človeka in zaščititi okolje.

Po tem uvodnem izvajanju je Avstrijec Karl Weichsrelbaumer orisal pojem ekološkega kmetijstva, ki se uveljavlja v Avstriji in vlogo, ki jo imajo družinska kmetijska podjetja tudi v odnosu na koncentracijske težnje v Evropi. V imenu Slovenije je Katja Vadnav poudaril jugoslovanska prizadevanja za približevanje Evropski skupnosti, medtem ko je bavarski izvedenec Siegried Grassor razvil predvsem vprašanje trga. Na težave madžarskega kmetijstva pa je opozoril Imre Santha, ki je dejal, da je dosedanja centralistična ureditev države precejšnja zapreka za približevanje Evropi.

Predsednik ustanove za razvoj kmetijstva v Venetu Agostini pa je dejal, da ima Vzhod sedaj težave zaradi centralistične strukture držav, Zahod pa je doslej verjel predvsem v vsemogočnost trga. Tudi tako pojmovanje je treba preseči, če se hočemo konkretno lotiti reševanja problemov okolja, kakovosti življenja, socialno problematiko. Kmetijstvo s tega vidika lahko znatno prispeva k usklajeni viziji Evrope, vendar si bo moralo svoj prostor v Evropi priboriti.

Srečanje se je končalo včeraj s sprejetjem skupnega dokumenta.

Razsodbe posebnega fašističnega tribunala v letu 1934

Stanislav Renko

III.

Naslednjega dne je bila razprava proti osmim nadaljnjim obtožencem iz videmske pokrajine, ki so bili obsojeni vsak na dve leti iz podobnih vzrokov kot njihovi tovariši dan prej, toda bili so takoj osvobojeni, ker jim je bila kazen, kolikor je še niso prestali po aretaciji sedem mesecev prej, spregledana ("condonati"), vsi stari od 21 do 27 let. Njihova imena so naslednja: FOSCHIATTI PRIMO - zidar iz kraja Feletto Umberto, ASSALONI ALTIERI FRANCESCO iz Colugno di Tavagnacco, BONASSI SETTIMO, mizar iz Rizzija, DOSMO ARTURO, košar iz Tavagnacca, FAVRETTI UMBERTO, elektrikar (roj. v Nemčiji), MUCCIN AMILCARE, dninar iz Vidma, TONINO ARMANDO, mizar iz Rizzija in TURCO LUIGI, mehanik iz Ahtna v Beneški Sloveniji.

x x x Čez deset dni, 30. oktobra je fašistični tribunal objavil sledečo razsodbo proti desetim primorskim Slovencem:

FERJANČIČ IGNACIJ, mlinar, roj, v Vipavi 17.7.1886, obsojen na pet let zapora, od katerih je prestal tri leta v Portoferraiu zaradi sodelovanja pri "komunističnih združenjih" v Vipavski dolini "za nasilno dosego diktature enega socialnega razreda nad drugimi".

FURLANIČ AVGUST, mizar, rojen 18.9.1891 v Dekanih, prav tako na pet let zapora od katerih je prestal dve leti, en mesec in osem dni v Castelfrancu iz istih razlogov kot Ferjančič, s katerim je skupaj z obtoženim RESETA pripomogel nekemu Babiču k prehodu meje.

SILIČ JULIJAN - SILLI GIULIANO, kmet, roj. v Špetru pri Gorici 5.10.1906, tudi on obsojen na pet let, od katerih je odsedel tri leta v Turi (Bari) iz istih razlogov kot Ferjančič in Furlanič.

LEBAN ANTON, trgovec, roj. 1.5.1878 v Gradišču pri Vipavi na štiri leta zapora na podlagi člena 270 kazenskega zakona (prevratniško delovanje) in odsedel dve leti v kaznilnici v Civitavecchi.

IVANČIČ FRANC, kmet roj. 27.9.1906 v Gabrovici pri Dekanih na dve leti zapora zaradi istih razlogov kot Leban in prestal 10 mesecev in 24 dni v rimskih zaporih, ker so ga zaprli že 6.12.1933.

SVETINA IVAN, zidar, roj. 16.2.1906 pri Koroščih (Sv. Barbara -Milje) tudi na dve leti zapora kot Ivančič in kot on prestal v Rimu 10 mesecev.

Zaradi nedokazane kaznivosti ("per non provata reità") so bili oproščeni ostali štirje obtoženci: DOLES IVAN, rojen v Postojni 18.4.1876, žagar, KRIŽNIČ JOSIP, delavec, roj. 9.2.1910 v Špetru pri Gorici, TREVISAN FRANC, kmetovalec, roj. prav tam 15.4.1874 (najstarejši) in RESETA ALOJZ, kmetovalec, roj. 22.12.1893 v Slapu. Dokumentacija o tej razsodbi je nenavadno krajša v primerjavi z drugimi razsodbami.

V NOVEMBRU

Obširnejša je razsodba od 17. novembra o 12 obtožencih iz Milj, Trsta in Rovinja, in sicer:

FRAUSIN GIORGIO, ladijski načrtovalec, roj. 2. jan. 1910 v Miljah, obsojen na pet let, od katerih je prestal tri leta v Castelfrancu Emilia.

KARIS MARIO, z istim poklicem je bil obsojen kar na 16 let, kar je bil pred istim fašističnim sodiščem obsojen že leta 1931 na dve leti in bil amnestira. V zaporu je nato preživel 6 let v Castelfrancu Emilia.

BUDICIN GIUSEPPE, brivec, roj. 27. 4. 1911 v Rovinju, obsojen na sedem let, ker je sodeloval s Karisom, s katerim sta služila vojaški rok skupaj v mornarici in z njim v istem zaporu ostal tri leta, 2 meseca in pet dni t. j. do 18.2.197, toda že naslednje leto je bil ponovno obsojen na 12 let zapora. Med NOB je padel v februarju 1944 v Istri in postal narodni heroj in po njem so poimenovali bataljon PINO BUDICIN.

Na po 4 leta zapora pa so bili obsojeni:

MACARI ANTONIO, mornar, roj. v Červinjanu 13.12.1896. — POBEGA GIOVANNI, tesar za železo (ladijski), roj. v Miljah 1.5.1898. — CRISMANI - KRIŽMANČIČ BERNARDO, rojj. v Milajh 10.11.1872 (Pobegov poklicni tovariš). — POSTOGNA ALBINO, roj. v Miljah, ladijski strojnik 6.12.1876. - PRIVILEGGIO GIORGIO, kovač, roj. v Rovinju, 6.8.1911. — Vsi so prestali po 2 leti zapora v kaznilnici v Civitavecchia.

OPARA FRANCESCO, mehanik roj. 4.10.1901 v Miljah je bil obsojen na tri leta zapora, od katerih je prestal eno leto v sodnijskih zaporih v Rimu.

Na po dve leti in šest mesecev so bili obsojeni:

ROBBA ANTONIO, mizar, roj. v Miljah 26.3.1899. - NADOVICH MATTEO, kmet, roj. v Rovinju 18.2.1886. - SASSO GIULIO, ladijski tesar, roj. v Miljah 24.4.1909.

Vsi so bili obsojeni, kot stari komunisti, iz Trsta, Milj, Tržiča in Rovinja, ki so obnovili prevratniško aktivnost v povezavi z drugimi somišljeniki. - V razsodbi je še dodano, da so bili obtoženi še štirje,in sicer BACCHIAZ GIOVANNI iz Rovinja, ROBBA MIRO in MARINZE ODINEA iz Milj, STOCHER EDOARDO iz Trsta (vsi delavci), toda bili so po več kot polletnem zaporu izpuščeni zaradi pomanjkanja indicij oz. dokazo.

Sledi razsodba od 21. nov., ki vsebuje podatke za samo dva obsojenca, in sicer:

TAVČAR KAREL, tiskar, iz Matenje vasi, roj. 4.11. 1901 in BIZJAK VLADIMIR, čevljar, roj. 2.2.1888 v Postojni. - Prvi je bil obsojen na dve leti zapora, drugi pa na eno leto in pol - oba zaradi »protinacionalne propagande na sestankih v Bizjakovi hiši«. Toda oba sta bila takoj izpuščena zaradi pogojnega odpusta (»condono condizionale della intera pena... per l'indulto di cui all'art. 1. R.D. 25.9.1934 n. 15511«)

OSTALE RAZSODBE

Kot je bilo zgoraj rečeno, so vse te razsodbe omenjene pod A) prvega dela te dokumentarne publikacije obrambnega ministrstva. Pod B) pa so »razsodbe preiskovalne komisije« s samo dvema razsodbama, od katerih nosi druga datum od 22.6.1934 in vsebuje razsodbe za sledeče tri obtožence iz bivše Julijske krajine:

iz Pulja: DAVID BRATOLIĆ, natakar, GERSIĆ ATILIJ, brivec in RAKIĆ IVAN tudi brivec. Toda tribunal je sklenil, da ne bo postopal zaradi amnestije in ukazal osvoboditev aretiranih.

Pod C) drugega dela pa so ukrepi preiskovalnega sodnika - ukazi in razsodbe o oprostitvi - skupno 21, od katerih naj omenimo naslednje z oprostinimi razsodbami zaradi amnestije:

FILIPLIĆ IVAN iz Lindarja v Istri, CREVATIN AUGUSTO iz Izole, VARDABASSO ERNICO iz Trsta je bil oproščen, ker je sodnik ugotovil, da je neki Pico iz maščevanja prijavil obtoženca, da je raztrgal časopis »Gioventù Fascista« z dučejevo sliko in rekel »Vigliacco, sporco«.

V DRUGEM DELU publikacije so razsodbe fašističnega tribunala, njegove »preiskovalne komisije in preiskovalnega sodnika glede vohunstva«. Že v prvi razsodbi so navedene zelo visoke kazni za štiri slovenske obtožence:

VOLF ERNEST, kmet, rojen 12.1.1907 v Colle Pietro (Gorica) obsojen na dosmrtno ječo. Očetova prošnja in njegova prošnja iz leta 1938 sta bili zavrnjeni. Po vojni pa mu je rimsko vojaško sodišče 30.11.1955 na podlagi določb odloka predsednika republike D.P. od 14.4. 1948 n. 511 (o oprostitvi kazni jugoslovanskim državljanom) v celoti oprostilo kazen. Ustrezni arhiv pa ne vsebuje datuma o njegovi izpustitvi iz zapora in kaznilnice v S.Stefano, kamor so ga prepeljali 11.2.1934 po aretaciji 18.9.1932. (Možna je torej domneva, da je bil Volf osvobojen šele po 30. novembru 1955 kar bo pomenilo, da je odsedel v zaporu več kot 23 let.)

KALTNEKAR ŠTEFAN, kmetovalec iz Podbrda rojen 20.12.1879, je bil obsojen na 25 let, toda že po petih letih je v kaznilnici v Pianosi umrl - 29. aprila 1939 ob 13.30 uri.

ZMAGA IVAN, trgovec iz Sorice v Sloveniji, je bil obsojen prav tako na 25 let in bil zaprt v kaznilnici v Civitavecchia do 7.10.1935, t.j. 2 leti, 11 mesecev in 22 dni, ker je bila upoštevana ženina prošnja za pomilostitev.

(se nadaljuje)

Občinska uprava mora prevzeti svoje pristojnosti

Sindikati predstavili predlog za »globalno zaščito« prizadetih

Kdor ima v družini ali med sorodniki prizadetega otroka dobro ve, kolikšen napor je potreben, da se mu zagotovi dostojna raven življenja. Organizacijskih, miselnih, finančnih in nenazadnje arhitektonskih pregrad je toliko, da bi človek najraje vrgel puško v koruzo. Kljub temu pa se je s časom tudi v našo miselnost zasidrala zavest, da se omikanost neke družbe pozna tudi in predvsem v oskrbi prizadetih, tako da je dandanes zelo malo primerov, da bi - kot je bilo nekoč pravilo - handikapirani ostal zaprt med štirimi stenami. Da je tako, pa se je treba zahvaliti predvsem dobri volji staršev, ki so že pred leti ustanovili zasebna združenja (po načelu: pomagaj si sam in bog ti bo pomagal), in vsemu osebju, predvsem mladim, ki se kljub neurejenim razmeram ukvarjajo s problemi prizadetih.

Svoje so opravili tudi sindikati, ki pa so se sedaj naveličali opravljati naloge pristojnih javnih uprav in so včeraj sklicali tiskovno konferenco, na kateri so predstavili razčlenjen načrt za »globalno zaščito« handikapiranih in njihovih družin. Predstavniki CGIL-CISL-UIL Lovullova, Sodano in Foligno so izhajali iz ugotovitve, da na Tržaškem ni javne uprave, ki bi imela službo, v okviru katere bi celovito skrbeli za vse številne potrebe handikapiranih. Razne storitve so sedaj razpršene in še vedno na amaterski ravni, kar povzroča težave tako osebju kot prizadetim in njihovim družinam. Zadnji primer je bila stavka spremljevalcev, ki so morali na cesto, da so vsaj delno izboljšali svoj položaj.

Kaj zahtevajo sindikati? V prvi vrsti, naj Občina Trst, v skladu z zakonodajo prevzame od Pokrajine službe, ki so v njeni pristojnosti, in naj ustanovi specifični sektor, za katerega naj bodo točno določeni tudi število in naloge osebja. Na osnovi deželnega zakona št. 33/83 naj vprašanje zdravstvenih pristojnosti uredi tudi KZE. Že to poenotenje bi omogočilo preverjanje specifičnih potreb posameznih skupin prizadetih (po starosti, stopnji in vrsti handikapa, itd.) in organizacijo ustrezne mreže storitev, ki bi jih seveda bilo treba med seboj uskladiti, kajti sedaj se večkrat dogaja, da leva roka ne ve, kaj dela desna. Prav tako je tudi nujno, da Občina poskrbi za poklicno pripravo in izpopolnjevanje operaterjev.

Sindikati so pripravili tudi nekaj bolj »konkretnih« zahtev, začenši z oskrbo na domu, ki naj bi jo občinska uprava nudila tudi prizadetim. Ustanovila naj bi nadalje službo za pomoč pri vzgoji, katere cilj naj bi bil pomagati prizadetim otrokom do največje avtonomije. Službo naj bi opravljali sedanji spremljevalci, seveda ob ustreznem izpopolnjevanju, za katerega so sindikati že pripravili podroben načrt. Glede vzgojno-zaposlitvenih centrov, kjer skrbijo za prizadete, ki nimajo pogojev za delovno ali šolsko vključevanje, sindikati zahtevajo ustreznejše razmerje med številom vzgojiteljev in oskrbovancev ter takojšnjo ustanovitev še dveh centrov. Zelo podrobno so izdelani tudi stanovanjski predlogi za vse prizadete, ki ne morejo več bivati v krogu družine. Sindikati seveda niso pozabili na zahtevo po

odpravi arhitektonskih pregrad. Naravnost sramotno je, da Občina nima niti približnega načrta, kako odpraviti vsaj tiste, ki ovirajo vstop v osnovne in nižje srednje šole.

To je torej v glavnih obrisih predlog sindikatov. Seveda ni popoln - kot sami pravijo - toda neuresničljivih načrtov je že preveč, handikapirani, njihove družine in operaterji pa potrebujejo takojšnje in konkretne posege. Sindikati apelirajo na politične sile, seveda v pričakovanju, da jih občinski možje povabijo na delovno soočanje.

Mali pevci: prijavite se za drugo radijsko glasbeno srečanje!

Uredništvo mladinskih oddaj Radia Trst A prireja drugo glasbeno srečanje z naslovom »Mali pevci«. Namen te pobude je pritegniti k živemu sodelovanju otroke, ki radi pojejo in nastopajo. Oddaje bo tržaška radijska postaja v sodelovanju s Slovenskim stalnim gledališčem posnela v Kulturnem domu v Trstu prve dni maja. Srečanja se lahko udeležijo vsi otroci iz vrtcev, osnovnih in nižjih srednjih šol iz dežele Furlanije-Julijske krajine.

Vsak nastopajoči se mora predstaviti z dvema slovenskima pesmima, od katerih mora biti ena obvezno ljudska.

Izpolnjene prijavnice, ki jih otroci dobijo na šolah ali v uredništvu mladinskih oddaj, morajo dospeti do 19. marca letos na naslov: RAI - Radio Trst A, Ulica Fabio Severo 7, TRST, za oddajo »Mali pevci«.

Prijavljenci bodo predhodno povabljeni na avdicijo, ki bo konec marca v popoldanskih urah na Radiu Trst A. Radijska ustanova nudi klavirsko spremljavo, kdor pa želi, si lahko priskrbi lastnega spremljevalca (tudi z drugim glasbilom).

Vsa dodatna pojasnila dobijo interesenti v uredništvu mladinskih oddaj Radia Trst A (tel. 040/7784247) od 10. do 17. ure.

Vsi otroci, ki bi radi pokazali svojo pevsko žilico, naj se torej opogumijo in se prijavijo na nastop v oddaji »Mali pevci«!

Kam po bencin

Danes bodo na Tržaškem obratovale naslednje bencinske črpalke:

AGIP
- D' Annunzijev drevored 44
- Miramarski drevored 49
- Istrska ulica 50
- Ul. Italo Svevo 21

TOTAL
- Ul. F. Severo 2/2
- Trg A. Canal 1/1/
- Devin-Nabrežina 129
- Ul. D' Alviano 14
- Nabrežje Grumula 12
- Furlanska cesta 7
- Ul. Revoltella 110/2

ESSO
- Nabrežje N. Sauro 8
- Sesljan (drž. cesta 14)
- Trg Valmaura 4
- Ul. F. Severo 8/10
- Miramarski drevored 267/1

IP
- Ul. Giulia 58
- Ul. Carducci 12

API
- Sprehajališče sv. Andreja

SAMOSTOJNI:
SIAT
- Trg Cagni 6

NOČNE ČRPALKE - self service:

FINA - Ul. F. Severo 2/3

ESSO - Trg Valmaura 4

AGIP - Istrska ulica
- Miramarski drevored 49

ESSO - Zgonik (drž. cesta 202)

ČRPALKE NA AVTOCESTAH:
AGIP
- Devin (sever)
- Devin (jug)

Natečaj za nagrado »Dr. Frane Tončič«

Slovenski visokošolski sklad Sergij Tončič v Trstu obnavlja razpis za letno nagrado »Dr. Frane Tončič«, ki ima namen spodbujati slovenske visokošolce v Italiji k raziskovalnemu in ustvarjalnemu delu.

Letošnja nagrada je namenjena disertaciji, ki pomeni obogatitev slovenske kulture, zgodovine ali znanosti in ki je oziroma bo sklenila kandidatov visokošolski študij v obdobju med 1. junijem 1988 in 30. aprilom 1990. Interesenti naj dostavijo izvod svoje študije najkasneje do 30. aprila letos Narodni in študijski knjižnici v Trstu, Ul. sv. Frančiška 20.

Prejeta dela bo obravnavala komisija, ki jo bo imenoval upravni odbor Sklada, svoje delo pa bo končala najkasneje do 30. junija letos. Dobitnik nagrade, ki znaša za leto 1990 dva milijona lir, bo razglašen na prihodnjem občnem zboru Sklada. Če študija še ni bila objavljena, jo bo odbor priporočil kaki slovenski založbi.

Obhodili bodo 40 tržaških kulturnih ustanov

Dvesto mladih na »peklenskem rallyju«

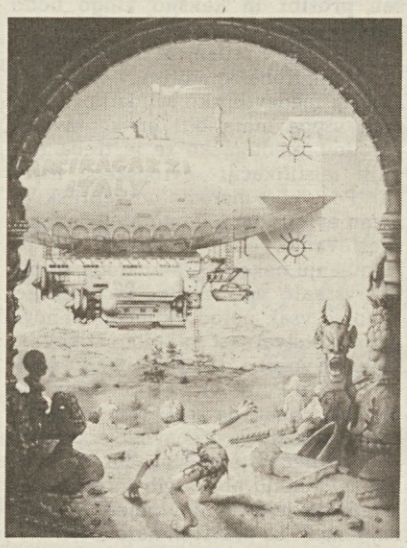

Risba na letaku za »prvi peklenski rally«, ki bo v četrtek v našem mestu v organizaciji Arciragazzi.

Dvesto mladih Tržačanov od 11. do 16. leta starosti se bo v četrtek, 15. t. m., udeležilo prvega »peklenskega rallyja« v organizaciji Arciragazzi. Gre za manifestacijo, ki razen imena ne bo imela prav nič »peklenskega« (ime izvira iz neke videoigre), pač pa bo za udeležence priložnost za tekmovanje, igro, predvsem pa za kulturno obogatitev, za »odkrivanje mesta in veselja do branja«, kot pravi geslo prireditve.

Prireditev, ki bo potekala istočasno v 20 italijanskih mestih, so predstavili včeraj na tiskovni konferenci, ki sta se je poleg predsednice tržaškega Arciragazzi Tiziane Roncarati udeležila tudi občinska odbornika Pittonijeva in De Gioia. To bo nekakšen lov na zaklad, po naše bi lahko rekli »orientacijski pohod«, vmesne postaje pa bodo kraji, kjer se v Trstu tako ali drugače »proizvaja« kultura: knjižnice, muzeji, založniške hiše, knjigarne, uredništva časopisov, radijskih in televizijskih postaj, pa tudi navadne prodajalne časopisov. Udeleženci, razdeljeni v dvajset desetčlanskih ekip, bodo morali prehoditi določeno progo (organizatorji so pripravili šest različnih prog), na vsaki postaji pa bodo morali odgovarjati na vprašanja, ki zadevajo področje pisane besede.

Kot je povedala predsednica Roncaratijeva, je bil odziv na pobudo res nepričakovan, tako da so morali žal marsikaterega prijavljenca zavrniti, ker ni bilo več časa za pripravo novih prog. Kot rečeno, so se morali omejiti na dvesto udeležencev, ki prihajajo iz sedmih občinskih rekreatorijev in prav tolikih nižjih srednjih šol, med katerimi je tudi šola Simon Gregorčič iz Doline. Postaj na progah bo okrog 40, med njimi sta tudi dve slovenski ustanovi: Tržaška knjigarna in Narodna in študijska knjižnica.

Pri pobudi aktivno sodeluje tudi Občina Trst oziroma tri njena odborništva: za kulturo, za mladino in za šport in prosti čas. Pobudo pa sta podprli tudi založniški hiši La nuova Italia iz Firenc in tržaška E. Elle.

Prireditev bo kot rečeno v četrtek. Zbor udeležencev bo na Trgu Unità, od koder bodo ekipe ob 15.30 krenile na pot. Zmagovito ekipo bodo proglasili med znano oddajo Weekend po tržaški TV postali Tele4, potem pa bo sodelovala na vsedržavnem finalu, ki bo 25. marca v Firencah. Sledila pa bo še mednarodna faza, ki se je bodo udeležile najboljše ekipe iz Italije, Francije, Španije, Nemčije, Nizozemske, Belgije in Alžirije. Finalno tekmovanje bo v dneh velikonočnih počitnic, od 9. do 18. aprila, na potniški ladji, ki bo peljala udeležence od Marseillesa do Alžirije.

Mladi pevci in godci danes na reviji v Boljuncu

Danes ob 16.30 bo v gledališču France Prešeren v Boljuncu na sporedu že peta izvedba mladinske glasbene revije Veselo zapojmo. Prireditev se je sicer pred petimi leti prvič predstavila z izrecno pevskim značajem, saj je bila namenjena vsem otroškim in mladinskim zborom iz naše ožje okolice. Že pred kakim letom pa je zajela širšo glasbeno dejavnost na mladinskem področju. Že tretje leto revijo prireja dolinsko KD Valentin Vodnik, njeno osnovno gibalo pa ostaja želja, da bi to srečanje postalo ustvarjalni trenutek več društev, ki delujejo s skupnimi kulturnimi cilji.

Tudi letos se bo tako na odru boljunskega gledališča zvrstilo lepo število mladih ljubiteljev zborovske in instrumentalne glasbe. Spored današnje revije ponuja nastop otroških pevskih zborov Ladjica iz Devina, KD Venturini in PD Mačkolje, dekliškega zbora Vesela pomlad, zbora osnovne šole iz Dekanov in krstni nastop združenega mladinskega zbora društev Venturini in Vodnik, ki je z letošnjo sezono začel vaditi s skupnimi močmi. Revijo bodo popestrili še mlajši gojenci glasbene šole za diatonično harmoniko, ki jo pri KD Venturini vodi Zoran Lupinc. **(dam)**

tržno obvestilo

KREM01/1

Iz Amerike novi testi o retinolu

Ustaviti uro kože

NEW YORK — Manfred Puschmann, Harry Elden in Elizabeth Sweitzer: trije raziskovalci, ki so postali slavni zaradi svojega raziskovanja na področju boja proti staranju kože, edini na svetu, ki so z retinolom odkrili skrivnostno sredstvo, s katerim lahko ustavimo »uro kože«.

Vse to se je zgodilo zahvaljujoč testom, ki so jih Nemec in oba Američana izvedli na prostovoljcih in ki so dokazali učinkovitost retinola pri omejevanju števila in globine gub. Res izredno odkritje!

»Retinol pospešuje regeneracijo celic,« sta izjavila ameriška raziskovalca potem, ko sta na Xienta Institute for Skin Research v Bernvillu v Pennsylvaniji opravila preizkuse z retinolsko kremo na osebah, ki so bile stare od 42 do 60 let.

Retinolska krema je pokazala svojo učinkovitost s pomočjo zelo izvirnega testa: nanesli so jo na del kože, ki so ga prej pomazali z neko neodstranljivo fluorescentno beljakovino. Test je pokazal, da je krema omogočila prenovo vrhnje plasti kože v mnogo krajšem času, kot ga zahteva naravni ciklus celične regeneracije. »Z daljšo uporabo kreme se znaki staranja kože in gube na obrazu vidno zmanjšajo,« sta zagotovila Harry Elden in Elizabeth Sweitzer.

Retinolsko kremo, ki sta jo testirala ameriška raziskovalca, distribuira v Ameriki in Evropi pod komercialnim imenom Anti-Age Retard multinacionalna družba za lekarniško kozmetiko Korff. V Italiji jo je torej mogoče najti v lekarnah, in sicer v več verzijah za različne starostne pasove: za 35, 45 in 55 let.

SLOVENSKO STALNO GLEDALIŠČE

Thorbjörn Egner

RAZBOJNIKI IZ KARDEMOMME

Režija Marko Šosič

PREMIERA v sredo, 14. t. m., ob 10. uri v Kulturnem domu v Trstu.
PONOVITVI — v četrtek, 15. t. m., ob 10. uri
— v petek, 16. t. m., ob 10. uri

Hermann Broch

POVEST SLUŽKINJE ZERLINE

Izvaja Bogdana Bratuž

Danes, 11. t. m., ob 18. uri v društvenih prostorih v BARKOVLJAH (Ul. Cerreto)
v četrtek, 15. t. m., ob 20.30 v Prosvetnem domu na OPČINAH
v soboto, 17. t. m., ob 20.30 v Župnijski dvorani v BAZOVICI
v nedeljo, 18. t. m., ob 18. uri v dvorani I. Gruden v NABREŽINI

Slovensko javnost v Italiji

VABIMO

na javno razpravo s kandidatom za predsednika R. S.

M. KUČANOM

SLOVENIJA IN SLOVENCI V ITALIJI V 90 LETIH

ki bo **v Kulturnem domu v Trstu v petek, 16. marca 1990, ob 20. uri**

SLORI

SKD Igo Gruden in ŠD Sokol
prirejata

DRUŽABNI VEČER

v petek, 16. t. m., ob 20. uri v društvenih prostorih.

Vabljeni!

Uprava občine Dolina sporoča, da bo

34. OBČINSKA RAZSTAVA VIN

od 5. do 8. maja 1990

v sklopu tradicionalne Majence v Dolini
in vabi vinogradnike, da se prijavijo na razstavo do 24. t. m.

Prijave sprejema občinsko tajništvo od 9. do 12. ure, tudi po tel. na št. 228110, 228127 in 228392.

Slovensko pevsko društvo Novega sv. Antona

prireja **danes, 11. t. m., ob 17.30 v Marijinem domu v Ul. Risorta 3**

KONCERT MOŠKEGA PEVSKEGA ZBORA IZ CAVALLINA (Benetke)

Obvestilo izletnikom

Vse izletnike, ki so se prijavili za naša izleta po Franciji in v Lizbono prosimo, da poravnajo drugi obrok vpisnine v sredo, 14. t. m., od 9.00 do 12.30 in od 15.00 do 17.00 na upravi našega dnevnika v Ul. Montecchi 6.

V prvih dveh mesecih letos

Zaznaven porast prehodov čez mejo

K ugotavljanju, da je v Trstu še zlasti ob koncu tedna spet veliko jugoslovanskih kupcev, so nas zadnje čase navajala tudi osebna opažanja. Sobotna podoba tržaškega nabrežja, na katerem so parkirane desetine avtobusov in stotine osebnih avtomobilov, je namreč spet postala precej običajna. Prav tako ni več izjema gneča po tržaških ulicah, na katerih se v največji meri zadržujejo prav odjemalci z onkraj meje. Takšna statistično nedokumentirana opažanja pa so z objavo uradnih podatkov o številu prehodov čez jugoslovansko-italijansko mejo v tržaški pokrajini dobila trdnejšo osnovo in pečat uradnosti.

Po podatkih, ki jih je posredovala italijanska obmejna policija, je namreč v prvih dveh mesecih letošnjega leta v obeh smereh prešlo mejne prehode v tržaški pokrajini kar milijon oseb več kot v istem obdobju lani. Večinoma gre za jugoslovanske državljane, medtem ko se število italijanskih državljanov, ki so v letošnjem januarju in februarju prešli mejo, ni bistveno spremenilo glede na isto obdobje lani.

Natančen seštevek vseh prehodov pravi, da so v prvih dveh mesecih našteli 5.168.993 prehodov, leto prej pa 4.101.598. Če se omejimo na februar, moramo povedati, da povišek prehodov znaša skoraj 30 odst., saj se je število z nekaj manj kot 2 milijoni v lanskem februarju povzpelo na nad poltretji milijon v preteklem mesecu. V tem okviru se je najbolj zaznavno povečal mednarodni promet, saj je kar 63 ost. več tujih državljanov prešlo mejo. Od teh je največ jugoslovanskih, sicer pa se je »četa« tujcev z dobrega pol milijona v enem letu okrepila za skoraj 400 tisoč.

V porastu so tudi prehodi s prepustnico, ki jo lahko imajo prebivalci maloobmejnih območij na obeh straneh meje. Skupno je število prehodov s tem dokumentom v prejšnjem mesecu naraslo za dobrih 14 odstotkov, pri katerih so glavno vlogo spet igrali jugoslovanski državljani. Njihov delež je namreč presegel 422 tisoč prehodov, kar v odstotkih znaša več kot 38 glede na lanski februar.

Če lahko število oseb, ki so v določenem času prekoračile mejne prehode točno kvantificiramo, je seveda natančna ocena o obisku jugoslovanskih državljanov v Trstu in v drugih mestih dežele v bistvu nemogoča. O številčnosti lahko najbolje pričajo gneče na ulicah in v trgovinah, o navalu odjemalcev pa (zajetni) obračuni trgovcev.

V Bologni z bivšim tržaškim tajnikom Costo

Preosnova KPI bo pozitivno vplivala na tržaške razmere

Izrednemu kongresu KPI v Bologni je sledila tudi delegacija tržaške federacije KPI, ki jo je vodil donedavni tajnik Nico Costa. Kot znano, je tržaška stvarnost precej drugačna od državne in Trst predstavlja eno od redkih pokrajin v državi, kjer Occhettov predlog ni dobil absolutne večine. Ker so v Bologni sklepali o bistvenih stvareh za prihodnost italijanskega komunističnega gibanja, smo Costo zaprosili za krajši intervju.

Kakšna je vaša ocena kongresne razprave?

»Bolonjski kongres predstavlja novo politično dejstvo v Italiji. V Bologni in tudi prej smo bili priča trdi in tudi čustveni razpravi, ki pa ni namenjena le nam komunistom, temveč vsej Italiji. Dejstvo je, da smo se že spremenili in pred tem kongresom nismo bili nikoli priča tako odprtemu soočanju mnenj, idej in različnih stališč, ki so jih zagovarjali mnogi naši člani. Tajnik KPI je v uvodni razpravi zelo lepo definiral načrt za ustanovitveno fazo, predstavil programske smernice, množični in družbeni značaj nove politične formacije. To uvodno razpravo so naslednji posegi še obogatili v političnem smislu. Od 19. kongresa dalje si bodo komunisti (in tu mislim na vse komuniste) prizadevali za uspešno ustanovitveno fazo in nato za dejansko uresničitev nove politične formacije. Prva večja obveznost nas čaka že v volilni kampanji za upravne volitve, na katerih se bomo predstavili z odprtimi listami.«

V Trstu je položaj precej drugačen, kot drugod po državi. Ali bo zato pot do nove politične formacije težja kot drugod?

»Tudi v Trstu lahko spoštovanje odločitev, ki so se izkristalizirale v Bologni, sprosti novo energijo na področju političnega in družbenega boja. V tem smislu je v zadnjih mesecih tudi že prišlo do nekaterih pozitivnih premikov v Trstu, kjer stari ideološki sistemi in oblastna logika petstrankarske uprave še dušijo in blokirajo vso družbo. Perspektive, ki jih je odprl naš kongres, pa nam dajejo upanje, da se bo tudi tukaj nekaj spremenilo. Pri tem pa se bodo morali tržaški komunisti že v naslednjih mesecih odločati o izbirah, ki pa morajo temeljiti na jasnih političnih in programskih stališčih. Le tako bomo namreč v celoti izkoristili pripravljenost vseh in možnosti, ki se nam odpirajo ter preprečili nepotrebno drobitev naših moči. Prepričan sem, da tudi v Trstu ustanovitvena faza lahko prispeva k prenovi političnega sistema, tako, da bodo sile in subjekti našli prave razloge in sredstva za nov kritični pristop k spreminjanju družbe.«

Ena glavnih tem na tem kongresu so bili prav gotovo odnosi s socialisti. Kako naj bi ta nova klima v odnosih s PSI vplivala na specifično tržaško situacijo?

»Occhetto je predlagal novo metodologijo v odnosih med komunisti in socialisti. Mislim - gre za osebno mnenje - da je bilo to mogoče tudi zato, ker so se socialisti končno odrekli arogantnemu tonu in apriornim odklonilnim ocenam o razpravi znotraj KPI. Gre za prve pomembne korake, ki naj bi sčasoma privedli do soočanja o programih in perspektivah. Pripravljenost na soočanje in na razvijanje novih odnosov na levici je bila in je tudi v Trstu. Lahko rečem, da gre celo za nekaj več kot le pripravljenost. Na kongresu smo se dogovorili, da si bomo prizadevali za uresničitev takih programov, ki bodo vodili k skupnim pobudam. Zdaj naj tržaški socialisti, ki so se vedno proglašali za prave pristaše Craxija, pokažejo, v kolikšni meri so pripravljeni tudi oni slediti tej obojestranski pripravljenosti, ki je bila sicer za zdaj začrtana le v obrisih. Od njih pričakujemo pripravljenost, da se odločijo za rešitve, ki bodo predstavljale alternativo petstrankarski logiki, predvsem pa da se bodo odrekli brezperspektivnemu odnosu z Listo za Trst. Mi bomo vztrajno še naprej predlagali soočanje na osnovi programov, ki jih je treba uresničiti v dobro Trsta, ki mora končno dobiti možnost, da se reši spon samoizolacije in postane eden od protagonistov nove državne in evropske stvarnosti.«

RADO GRUDEN

Deljene reakcije na poziv za zaščito Sesljanskega zaliva

Poziv vidnih italijanskih osebnosti proti »privatizaciji in zacementiranju Sesljanskega zaliva«, o katerem smo poročali včeraj, je v zainteresirani občini naletel, kot je naravno, na zelo deljene odmeve. Devinsko-nabrežinska občinska uprava obtožuje podpisnike poziva, da izkrivljajo dejstva in objavljajo neresnične podatke, in celo grozi s sodno prijavo podpisnikov, medtem ko krajevna sekcija KPI vidi v pozivu potrditev pravilnosti svojih stališč do vprašanja zaliva.

Devinsko-nabrežinska občinska uprava v daljši tiskovni noti zanika, da bi načrt predvideval privatizacijo Sesljanskega zaliva. Dejansko je zaliv danes v zasebnih rokah, z novim podrobnostnim načrtom pa bo njegov večji del namenjen javni uporabi. Prav tako ni res, da bi podvojili kubature, ki jih je predvideval regulacijski načrt iz leta 1984. Nasprotno, leta 1985 so bile te kubature razpolovljene, povrhu pa je prav tako lažen podatek o 450 tisoč kubičnih metrih, podatek, ki ga navaja omenjeni poziv.

Devinsko-nabrežinska občinska uprava tudi zanika, da bi načrt predvideval določeno število stanovanj in naprave za prosti čas, saj varianta regulacijskega načrta izrecno predvideva obvezno rotacijo turistov in torej izključno turistično namembnost objektov. Glede naprav za prosti čas pa pravi, da so te omejene na štiri tisoč kubičnih metrov na skupnih 42 hektarov zelene površine.

Niti ni res - pravi občinska uprava v svoji noti - da se je iter načrta zaključil v nekaj mesecih. Varianta je bila namreč predstavljena v občinskem svetu julija 1988, ne pa julija lani, in je torej iter trajal 15 mesecev. In končno ni res, da bi varianto pripravili načrtovalci družbe Finsepol, pač pa tehniki, ki jih je določila Občina.

Povsem nasprotne vsebine pa je komentar, ki ga je o pozivu dal predstavnik krajevne sekcije KPI Depangher. Po njegovem poziv končno na vsedržavni ravni odgovarja na propagandno kampanjo, ki jo Finsepol vodi s pristankom občinske uprave. Trenutek predstavitve poziva je karseda primeren, saj bo morala Dežela prav te dni pregledati podrobnostni načrt, ki ga je - kot pravi Depangher - pripravila Finsepol, občinska uprava pa pasivno podpisala. Upati je - dodaja - da bodo na Deželi upoštevali tako pomembna stališča in sprejeli zahtevo po suspendiranju postopka za uresničitev načrta. Depangher tudi ugotavlja, da se Brezigarjevemu odboru hudo mudi, ko pa je sklical v enem tednu kar dve seji občinskega sveta, da bi zaključil zadevo okrog Sesljanskega zaliva pred razpustom občinske skupščine. To pomeni izkoriščanje tako pomembnega in občutljivega vprašanje v volilne namene, temu pa se bodo komunisti še naprej upirali v korist premišljenih in resnih izbir in v korist celotne skupnosti, dodaja še Depangher v svojem tiskovnem sporočilu.

V Škednju so se predstavile ustvarjalke

Po številnih naših društvih se v teh dneh še vrstijo prireditve ob prazniku žena

Skupina ustvarjalk na večeru KD Ivan Grbec (Foto Magajna)

Tudi v petek in včeraj je bila še vrsta proslav in praznovanj dneva žensk, ki jim vsem žal ne moremo posvetiti primerne pozornosti, pa čeprav bi si to nedvomno zaslužile. V petek zvečer so npr. praznovale ženske v Škednju, kjer je KD Ivan Grbec predstavilo šest žensk - ustvarjalk in njihove izdelke. Proslavo so s petjem obogatile članice ženskega zbora Ivan Grbec, ki jih vodi Boža Hrvatič.

Ustvarjalke je predstavila predsednica KD Ivan Grbec Devana Černic, bile pa so to Magda Tavčar in Dinora Coslovich, Gabrijela Ozbič, Meggi Pepeu, Michela Stoppar in Marta Werk-Volk. O vsaki razstavljalki, ki se je predstavila z deli, ki so žela splošno pohvalo in občudovanje, le nekaj besed. Magda Tavčar in Dinora Coslovich sta se predstavili s svojimi ročno stkanimi izdelki, ki smo jih že odčudovali na raznih razstavah, Meggi Pepeu pa je razstavila eno izmed svojih slik. Ozbičeva in Stopperjeva, ki izhajata iz iste šole za keramiko v Gradiški, a sta potem ubrali različne poti, sta se predstavili z izredno lepimi keramičnimi izdelki. Škedenjka Marta Werk-Volk je razstavila vrsto lesenih krožnikov, na katere je naslikala motive iz kraške folklore, ki jo sedaj, ko biva v Zgoniku, še posebno čustveno doživlja.

V vse to bogastvo različnih izdelkov in predmetov so se lepo vključile še pevke KD Ivan Grbec, ki so imele, kot bi rekli, »dober dan«. Tako so v lepi glasovni sintoniji zapele vrsto narodnih in umetnih pesmi in svoj nastop zaključile še z Našo pesmijo, ki jo pojejo v slovenščini in italijanščini. Naj ob tem dodamo, da se zbor Ivan Grbec že pripravlja na proslavo 10-letnice delovanja, saj je bil ustanovljen prav ob tem času v želji, da bi ženske utrdile svoje kulturno udejstvovanje.

V preteklih dneh so 8. marec proslavili tudi v Trebčah, kjer so nastopili otroci iz domačega vrtca zigrico »Muca copatarica« in osnovnošolci s prizorčkom »Darilo za mamo«. Domači fantje in dekleta, oblečeni v narodne noše pa so recitirali vrsto pesmi Irene Žerjal, Zore Saksida, Zlatke Obid, Marije Mijot in Atilija Kralja.

V četrtek zvečer je bila proslava 8. marca tudi v Lonjerju, kjer so mladi gojenci glasbene šole GM pod vodstvom Jagode Kjuder izvedli več skladb. Kot solista sta nastopila harmonikaš Goran Ruzier in kitarist Andrej Močilnik, medtem ko je imela priložnostni govor Nerina Švab. V Boljuncu so se ženske v četrtek zbrale v dvorani gledališča France Prešeren. O pomenu 8. marca je na kratko spregovorila Nadja Švara, potem pa so udeleženke zabavali klepetulji Tonca in Vanka in Veseli godci. Prav tako veselo in prijetno je bilo tudi v Dolini, kjer so se ženske zbrale na skupni večerji v domači gostilni »Pri studencu«.

Sinoči in tudi danes bodo v naših društvih še proslave 8. marca. Sinoči so tako proslavljale ženske v Ricmanjih, na Proseku, kjer je proslavo priredil Amaterski oder Jaka Štoka, in v Prebenegu. Danes pa bodo imele svoje proslave še žene iz Boršta in Zabrežca, v društvenih prostorih v Barkovljah pa bo igralka Bogdana Bratuževa ponovila svoj nastop v delu »Povest služkinje Zerline«. **(N. L.)**

Rop in streljanje blizu državne meje

Neznanci so sinoči vdrli v trgovino z obutvami Bata v Rabujezu nekaj metrov od državne meje. Nekdo pa jih je opazil in obvestil karabinerje, ki so presenetili zlikovce na delu. Po neuradnih vesteh kaže, da je tudi prišlo do streljanja, tatovom pa naj bi vseeno uspelo zbežati. V trenutku ko zaključujemo redakcijo je še v teku lov na roparje. V akciji sodeluje več desetin karabinjerjev in policistov.

Našli avto brez voznika

Karabinjerji iz Nabrežine so včeraj v bližini nabrežinske srednje šole našli mercedes 51-letnega Marca Marchija, ki je pred dnevi izginil od doma. Karabinerji, ki so posegli na poziv nekaterih domačinov, so prečesali bližnji gozd, za Marchijem pa nobenega sledu. Avto je bil odprt s ključi v armaturni plošči.

■ **Vodstvo deželne Novinarske zbornice** je po včerajšnji seji izdalo tiskovno noto, v kateri izraža »začudenje in zaskrbljenost, da je vodstvo Primorskega dnevnika prevzela oseba, ki ni vpisana v nobenega od novinarskih poklicnih seznamov«. Vodstvo nadalje izraža željo, da bi »popravili anomalijo, ki je ni moč zaslediti v nobenem od zakonskih predpisov o novinarskem poklicu«.

Stadion Nereo Rocco Kdaj Ulica Prešeren?

Novi tržaški nogometni stadion, ki bo baje dokončan junija, bodo poimenovali po nogometašu in trenerju Nereu Roccu, znanemu »paronu«, ki je ostal v srcih mnogih Tržačanov. Tako je včeraj sklenila komisija za toponomastiko pri Občini Trst, ki ji predseduje pristojni odbornik Bettio, v njej pa sedijo nekateri strokovnjaki in predstavniki nekaterih strank, ki so zastopane v občinskem svetu. Nogometni stadion bo kot znano zrasel ob starem stadionu Pino Grezar, gradbena dela pa v zadnjih mesecih spremljajo nekatere polemike in težave, tako da ni izključiti zamud pri otvoritvi tega športnega objekta.

Komisija za toponomastiko se je tudi odločila za spremembo imena nekaterih mestnih trgov in ulic. Trg Cattedrale pri Sv.Justu bodo npr. preimenovali po škofu Antoniu Santinu, Slovenci pa medtem še vedno čakamo, da bodo eno izmed tržaških ulic poimenovali po Cankarju ali po Prešernu. Za to očitno ni politične volje.

Zadnja beseda pripada vsekakor občinskemu svetu, ki bo v kratkem vzel v pretres tudi predlog, da se eno izmed ulic poimenuje po Sandru Pertiniju. Predlog je že odobril občinski odbor na sugestijo podžupana Segheneja.

† Nenadoma naju je zapustila naša draga botra

Marija Tavčar vd. Ukmar

(iz Barkovelj)

Pogreb bo jutri, 12. t. m., ob 12.15 iz barkovljanskega pokopališča v cerkev.

Laura in Sofia sporočata žalostno vest vsem, ki so jo poznali in imeli radi.

Posebna zahvala gospe Gianni za prizadevno pomoč.

Barkovlje, 11. marca 1990

(Pogrebno podjetje Zimolo)

ZAHVALA

Ob boleči izgubi našega dragega in nenadomestljivega

Franca Husla

se iskreno zahvaljujemo vsem, ki so ga pospremili na njegovi zadnji poti, darovali cvetje in nam izrazili besede tolažbe.

Posebna zahvala g. župniku Felcu za opravljeni pogrebni obred.

SVOJCI

Repnič, 11. marca 1990

(Pogrebno podjetje - Ul. Zonta 3)

ZAHVALA

Ob boleči izgubi naše drage in nenadomestljive

Ade Sferzi

se iskreno zahvaljujemo vsem, ki so jo spremili na njeni zadnji poti, darovali cvetje, prispevke in nam izrazili besede tolažbe.

Posebna zahvala g. župniku Žerjalu za opravljeni pogrebni obred.

SVOJCI

Občine, 11. marca 1990

ZAHVALA

Zahvaljujemo se vsem, ki so z nami sočustvovali ob boleči izgubi našega dragega

Carla

Družina Musina

Trst, 11. marca 1990

(Pogrebno podjetje - Ul. Zonta 3)

ZAHVALA

Ob smrti

Josipa Lozeja

se toplo zahvaljujemo g. župniku Fortunatu Giursiju in kaplanu Milanu Nemacu, cerkvenemu zboru od Sv. Ivana in vsem, ki so na katerikoli način počastili njegov spomin.

SVOJCI

Trst, 11. marca 1990

ZAHVALA

Vsem, ki so nam bili ob strani ob izgubi drage mame

Marije Škabar

se družina Križman iskreno zahvaljuje.

Občine, 11. marca 1990

9. 3. 1982 **9. 3. 1990**

Ob 8. obletnici smrti naše drage

Marjuče Žerjal por. Tedesco

se je z ljubeznijo spominjajo

SVOJCI

Dolina, 11. marca 1990

Bivši deportiranci iz Doline so se spomnili padlih tovarišev

Naši kraji se spomijajo številnih dogodkov iz polpretekle dobe, bolj žalostnih kot veselih. Spomnimo se na 9. marec 1943, ko so v Dolino pridrveli karabinjerji tedanje fašistične Italije in sklicali na glavni trg Gorico sredi vasi vse mlade fante, jih strpali na tovornjak in odpeljali nekaj v L'Aquilo, druge v Foggio in ostale drugam po južni Italiji, koder so imeli svoje sedeže zloglasni »Battaglioni speciali«. Samo iz Doline so pobrali 19 komaj doraslih fantov, starih od 16 do 18 let. Ta mladina je ostala v »Battaglionih« do padca fašizma in brž ko so bili fantje svobodni, so jo ubrali v partizanske prekomorske brigade. Nekatere so Nemci ujeli in deportirali v taborišča. Žal se pet od devetnajstih fantov ni več vrnilo. Padli so v boju za svobodo, za boljši jutri. Ob 47. obletnici deportiranja so se preživeli Dolinčani pretekli petek, 9. t. m., ponovno zbrali. Tokrat seveda prostovoljno.

Najprej so položili šop rdečih nageljnov pred spomenik domačih padlih soborcev. Nato so stopili v gostilno Pri Studencu, v kateri so ob kozarcu vina sledile partizanske pesmi in seveda že daljni spomini, ki bi posebno pri mlajši generaciji ne smeli zamreti. (mm)

Na sliki (foto Magajna) **bivši dolinski deportiranci med srečanjem.**

KD VALENTIN VODNIK IZ DOLINE
vabi na mladinsko glasbeno revijo

Veselo zapojmo

Danes, 11. t. m., ob 16.30 v občinskem gledališču France Prešeren v Boljuncu.

gledališča

VERDI

Simfonična sezona gledališča Verdi 1989-90 - Pri blagajni gledališča je v teku razdeljevanje abonmajev za red A, B, D, L.

Simfonična sezona 1989/90

V četrtek, 15. t. m., ob 20. uri (red A) premiera opere FIDELIO L. van Beethovna. Dirigent Spiros Argiris, režija Frank Bernd Gottschalk.

Mala dvorana gledališča Verdi

Jutri, 12. t. m., ob 18. uri bo v okviru VIDEO CIKLUSA na sporedu musical WEST SIDE STORY. Vabila so na razpolago pri blagajni gledališča Verdi.

ROSSETTI

V nedeljo, 18. t. m., ob 21.00 se bo lutkovna skupina I Piccoli di Podrecca predstavila z delom Furia Bordona IL VIAGGIO INCANTATO. Izvirno glasbo je napisal ANGELO BRANDUARDI. Režija Francesco Macedonio.

Po predstavi bo kantavtor ANGELO BRANDUARDI nastopil samostojno.

Predprodaja vstopnic pri osrednji blagajni v Pasaži Protti.

V gledališču Rossetti bodo od jutri, 12., do petka 16. t. m., gostovali Simona Marchini, Piero Badaloni in Toto Cutugno z oddajo »Piacere Rai1«. Brezplačna vabila za predstavo so na razpolago pri osrednji blagajni v Pasaži Protti vsak dan od 9.00 do 12.00 in od 15.30 do 19.00.

LA CONTRADA - CRISTALLO

Danes ob 16.30 bo gledališka skupina La corte di Catapano predstavila UN CAPPELLO DI PAGLIA DI FIRENZE. Režija Nucci Ladogana. Nastopajo Cesare Gelli, Michele Trotta in Diana De Toni.

kino

ARISTON - 16.00, 22.00 **Crimini e misfatti**, r. in i. Woody Allen.

EXCELSIOR - 17.00, 22.15 **Nato il 4 luglio**, r. O. Stone, i. Tom Cruise.

EXCELSIOR AZZURRA - 16.45, 21.45 **Legami**, r. Pedro Almodovar, i. Victoria Abril, Antonio Banderas, □□

NAZIONALE I - 15.30, 22.15 **Valmont**, r. Milos Forman, i. Colin Firth.

NAZIONALE II - 16.30, 22.15 **Harry ti presento Sally**, i. Billy Cristal, Meg Ryan.

NAZIONALE III - 15.20, 22.15 **Maniac, il virus che uccide**, srh., □

NAZIONALE IV - 15.30, 21.30 **Camille Claudel**, i. Isabelle Adjani, Gerard Depardieu.

GRATTACIELO - 16.30, 22.15 **Tango e Cash**, i. Sylvester Stallone.

MIGNON - 16.00, 22.15 **Scandalo Blaze**, i. Paul Newman.

EDEN - 15.30, 22.00 **Gola profonda 2**, porn., □□

CAPITOL - 16.30, 22.00 **Sorvegliato speciale**, i. Sylvester Stallone.

LUMIERE - 16.00, 22.15 **Oliver e company**, ris., prod. Walt Disney.

ALCIONE - 16.00, 22.00 **L'amico ritrovato**, r. J. Shatzberg, i. Jason Robards.

RADIO - 15.30, 21.30 **Vortice sessuale**, porn., □□

Prepovedano mladini pod 14. letom □ - 18. letom □□

razna obvestila

Občinska uprava Zgonik obvešča, da bo občinska knjižnica v Saležu delovala ves marec z naslednjim urnikom: torek in petek od 16. do 19. ure.

Slovenski visokošolski sklad »Sergij Tončič« v Trstu obnavlja razpis za letno nagrado »dr. Frane Tončič« za kandidate, ki so ali bodo svoj univerzitetni študij dokončali med 1. 6. 1988 in 30. 4. 1990. Interesenti naj izvod diplomskega dela dostavijo najkasneje do 30. aprila t. l. Narodni in študijski knjižnici v Trstu.

KRUT obvešča udeležence plavalnih ur v Strunjanu, da je odhod avtobusa v torek, 13. t. m., in v četrtek, 15. t. m., ob 14.30 s Trga Perugino.

Sekcija VZPI-ANPI Lonjer-Katinara, KD Lonjer-Katinara in ŠD Adria vabijo vse vaščane, da se v ponedeljek, 12. t. m., udeležijo sestanka v prostorih KD Lonjer-Katinara. Pogovorili se bomo o 45. obletnici napada na partizanski bunker. Proslava bo v nedeljo, 18. t. m., ob 15. uri pred spomenikom. Nastopal bo MPZ F. Venturini.

Društvo slovenskih izobražencev in Združenje Most

vabita na predavanje, ki bo v Peterlinovi dvorani
jutri, 12. t. m., ob 20.30

SREČANJE S SLOVENSKO POLITIČNO EMIGRACIJO V ARGENTINI

Predaval bo prof. **TARAS KERMAUNER**

SLOVENSKI KLUB V TRSTU
Ulica sv. Frančiška 20/II

vabi **v torek, 13. t. m., ob 20.30 v Gregorčičevo dvorano**
na predavanje z naslovom

SLOVENSTVO MED MODERNIZMOM IN TRADICIJO - OBISK PRI ARGENTINSKIH SLOVENCIH

Predaval bo **TARAS KERMAUNER**

koncerti

Società dei concerti - Tržaško koncertno društvo - Jutri, 12. t. m., ob 20.30 bo v gledališču Rossetti nastopil Nikita Magalov.

izleti

Srenja Boršt priredi v soboto, 17. t. m., izlet v Verono ob priliki mednarodnega kmetijskega sejma. Prijave na tel. št. 228481 do srede, 14. t. m.

SUSH01/2

G. SUSHMEL
TRST
PRODAJA IN SERVIS
ŠWEDA
ELEKTRONSKE BLAGAJNE
TELEFAX
OD 1.400.000 LIR DALJE
TEHTNICE - REZALNI STROJI
Ul. S. Francesco 11
Tel. (040) 767884 - 730333

NARODNA IN ŠTUDIJSKA KNJIŽNICA
Ciklus Otroške urice v NŠK

DELAMO ZVOKE, OSTRIMO UŠESA

Glasbenik **LADO JAKŠA** nas bo na izviren način popeljal v svet glasbe **v petek, 16. t. m., ob 17. uri v NŠK, Ul. sv. Frančiška 20/I.**

Vabljeni osnovnošolski otroci!

čestitke

Danes naša ZORA rojstni dan praznuje. Ob tej priliki ji čestitajo in kličejo še na mnoga zdrava leta med nami vsi njemi.

Jutri bo praznovala 17. rojstni dan ALENKA ŠKABAR. Vse najboljše ji želijo nono, nona ter vsi ostali, ki jo imajo radi.

Jutri praznuje v Lonjerju svoj rojstni dan LUCIANO MALALAN. Iz vsega srca mu čestitajo vsi domači.

Jutri, 12. t. m., praznuje 50. rojstni dan LUCIANO DEBERNARDI iz Doline. Želimo mu zdravja in sreče brat Silvano, Vera, Franko in Mara.

Danes praznuje pri Sv. Ivanu rojstni dan teta PINI. Še na mnoga zdrava in nasmejana leta ji želijo nečaki Igor, Marta, Ivanka in mala Nataša.

Naša LILJANA danes fešto naredi, v torek pa rojstni dan slavi. Bodi vedno srečna, zdrava in vesela to ti želimo domači vsi.

Najini teti LILJANI pošiljata Alenka in Edvin 20 velikih poljubčkov.

Danes se vzameta PINO MOJMAC in SABRINA CIANFORLINI. Sreče in zdravja ter da bi se vedno rada imela jima želijo starši in vsi sorodniki.

Jutri praznuje v Križu 80 let JOŽEF VERGINELLA. Še na mnoga zdrava leta mu kličejo vsi njegovi.

Malemu BENJAMINU vse najboljše, Barbari in Miranu pa iskrene čestitke Marija, Srečko in družina Kostnapfel.

MARTINOV prihod je družino popestril,
Marino in Doljana bo z jokom veselil,
Alan in Danjel pa srečna sta, ker družina je zdaj številnejša.
Mi pa želimo mu iz srca, da bi se mu sreča vedno nasmihala.

Skupina Agropust

Danes praznuje 60. rojstni dan
EDI KALC
Še na mnoga, mnoga leta mu želijo

Eda, Barbara, Sergio in Marija, posebno pa ljubljena vnukinja Veronika.

TRŽAŠKA KNJIGARNA
DO 31. MARCA
IZREDNI POPUSTI
Obiščite nas, ne bo vam žal!
TRŽAŠKA KNJIGARNA **Trst - Ul. sv. Frančiška 20**

razstave

SKD Tabor - Opčine, Prosvetni dom - V okviru praznovanja dneva žena je na ogled razstava ČIPKE IN ŠE KAJ. Razstavljata klekljarska šola Žiri in domači krožek Ob pletenju še kaj. Vabljeni! Razstava bo odprta do 13. t. m. ob delavnikih od 16. do 20. ure.

Sklad Mitja Čuk vabi na ogled razstave MILKO BAMBIČ - OTROKOM V TEŽAVAH v Peterlinovo dvorano v Ul. Donizetti 3, Trst.

Za vse - razstava MIRABILIA odprta do 21. marca, vsak dan od 20. do 22. ure na sedežu kulturno-umetniškega društva Magnet, Proseška ul. 11, na Opčinah.

razne prireditve

Žene iz Boršta in Zabrežca vabijo danes, 11. t. m., ob 18. uri v Srenjsko hišo NA PRAZNOVANJE DNEVA ŽENA.

V Marijinem domu v Ul. Brandesia 27 pri Sv. Ivanu se bo danes, 11. t. m., ob 17. uri svetoivanska mladina poklonila spominu FRANCETA PREŠERNA s pesmijo, glasbo in besedo. Vljudno vabljeni!

Župnijska skupnost Repentabor prireja danes, 11. t. m., ob 16.30 v Kulturnem domu na Colu DRUŽABNO SREČANJE za vse starejše občane.

Glasbena matica vabi NA NASTOP, ki bo jutri 12. t. m., ob 19. uri v Gallusovi dvorani v Ul. R. Manna 29.

Skupnost vrtnarjev in vinogradnikov Union vabi na ciklus predavanj enologa in pokuševalca M. Pillona, na temo USTEKLENIČENJE VIN, ki bo v Ljudskem domu v Podlonjerju (Ul. Masaccio 24) jutri, 12. t. m., ob 20. uri.

SKD Slavec Ricmanje-Log bo priredilo že tradicionalni RICMANJSKI TEDEN od 15. do 19. t. m. Spored: v četrtek, 15. t. m., ob 20.30 otvoritev XII. razstave in pokušnje vin z nagrajevanjem najboljših vzrocev, sodeluje mladinski pevski zbor Primorec - Tabor; v soboto, 17. t. m, ob 20.30 celovečerni koncert orkestra Vecchia Vienna; v nedeljo, 18. t. m., odprtje razstave od 15. do 20. ure; v ponedeljek, 19. t. m., ob 20.30 zaključni večer z nastopom domačih skupin: združenega mešanega pevskega zbora Slavec - Slovenec ter dramske skupine Slavec z veseloigro Pariz je pač Pariz J. Tavčarja.

SKD Vigred prireja v petek, 16. t. m., v društvenih prostorih PROSLAVO OB DNEVU ŽENA z nastopom Vanke in Tonce ter tamburaškega ansambla iz Boljunca. Vljudno vabljeni!

mali oglasi

OSMICO je odprl Dušan Guštin, Repen št. 22.

OSMICO je odprl Jože Žigon v Ul. Flavia di Stramare 87/a - Žavlje.

OSMICO ima odprto Ivan Antonič v Cerovljah št. 34. Toči belo in črno vino.

V SOVODNJAH je odprl osmico Franc Lukman (Magrinov v vasi). Toči belo, črno vino in sivi pinot.

V DOBERDOBU je Berto Tonkič odprl osmico. Nudi domač prigrizek ter belo in črno vino.

SLOVENSKA ZADRUGA zaposli štiri osebe za delo pri urejanju parkov, zelenic, gozda in vrtov. Pismene prošnje izročiti v najkrajšem času pri upravi zadruge Gradis, Ul. Machiavelli 14, Trst, tel. 364505.

KUPIM avto opel, volkswagen jetta ali audi 80 dizel do 1.600 cc. Tel. 212600.

NUJNO prodajamo tovornjak tipa fiat 650/N, edini lastnik. Tel. 225548.

IŠČEMO prikolico za trošenje gnoja. Tel. (0481) 32965 ob uri obedov.

IŠČEM delo kot hišna pomočnica od Devina do Gorice. Tel. (003865) 53470.

IZKUŠENA šivilja išče zaposlitev dvakrat tedensko. Tel. (003865) 21940.

UVOZNO/IZVOZNO podjetje išče tajnico z znanjem angleščine in srbohrvaščine. Za informacije tel. med 16. in 17.30 med tednom na št. (0481) 32750.

INŠTRUKTORJA za srednjo šolo in pripravo za maturo iščem. Tel. 212730.

INŠTRUKTORJA za srednjo šolo iščem. Ponudbe pošljite na upravo Primorskega dnevnika, Ul. Montecchi 6, 34137 Trst, pod šifro "Inštruktor".

MLAD PAR kupi stanovanje izven centra: tri sobe, kuhinja in kopalnica. Tel. 362120.

ITALIJANSKA firma s sedežem v Trstu zaposli osebje za razširitev svoje komercialne dejavnosti v Jugoslaviji. Zahteva se lastno prevozno sredstvo in znanje italijanščine. Tel. na št. (040) 362655 od 9. do 12.30 od ponedeljka do petka.

OPRAVLJAMO razna vrtnarska dela: realizacija in nega vrtov, nega in obrezovanje dreves in drugo. Za informacije Zniderčič, Števerjan, tel. (0481) 884161.

PRODAM furgon fiat 242 v odličnem stanju ter renault 5 piga, letnik '89. Tel. 763387.

PRODAM fiat 126 bis, bele barve, letnik '88. Tel. 226752.

PRODAM dvoposteljno spalno sobo po zelo ugodni ceni. Tel. 228468 po 18. uri.

DRAGULJARNA A. B. - Ul. Foschiatti 9 - TRST - Tel. 774090 nudi široko izbiro zlatih in srebrnih izdelkov po konkurenčnih cenah, ter daril za vse priložnosti. Velike kupčije v mali trgovini.

PRENOSNI osebni računalnik toshiba ibm, združljiv in tiskalnik star prodam. Tel. 302748 v večernih urah.

POTREBUJETE morda pomoč v gospodinjstvu v popoldanskem času? Spoštovane družine iz Trsta in Milj sporočite vaše cenjene ponudbe na tel. na št. (003866)76559 - zvečer.

CPSS01/1
C.P.S. POPRAVILA TV SPREJEMNIKOV MONTAŽA TV ANTEN
Gabrovec 87 - Zgonik (Ts) - Tel. 229492

včeraj - danes

Danes, NEDELJA, 11. marca 1990
TINKO

Sonce vzide ob 6.25 in zatone ob 18.05 - Dolžina dneva 11.39 - Luna vzide ob 18.24 in zatone ob 6.10.

Jutri, PONEDELJEK, 12. marca 1990
DOROTEJA

PLIMOVANJE DANES: ob 3.29 najnižja -37 cm, ob 9.17 najvišja 40 cm, ob 15.25 najnižja -52 cm, ob 21.46 najvišja 51 cm.

PLIMOVANJE JUTRI: ob 3.55 najnižja -40 cm, ob 9.46 najvišja 37 cm, ob 15.46 najnižja -46 cm, ob 22.05 najvišja 51 cm.

VREME VČERAJ: temperatura zraka 11 stopinj, zračni tlak 1029,6 mb narašča, veter 4 km na uro jugozahodnik, vlaga 80-odstotna, nebo pooblačeno, morje skoraj mirno, temperatura morja 10,1 stopinje.

ROJSTVA IN SMRTI

RODILI SO SE: Giulia Valente, Francesca Gnesda, Sara Peiffer.

UMRLI SO: 75-letni Annibale Landi, 82-letna Eleonora Monteduro, 88-letni Carlo Tiziani, 85-letna Maria Seccadanari vd. Bachi, 76-letni Giuseppe Migliavaz, 84-letna Teresa Amodio vd. Noni, 89-letna Margherita Seichter vd. Fritsch, 39-letna Luciana Secco por. Bozzer, 68-letni Romano Tommasini, 66-letni Guglielmo Marzi, 76-letna Zora Bukovec, 92-letna Maria Tavčar vd. Ukmar, 67-letna Anna Benvenuti por. Goina, 64-letni Paolo Welponer, 83-letna Anastasia Grahovec vd. Giuricin, 93-letna Vittoria Pelos.

DNEVNA IN NOČNA SLUŽBA LEKARN

Nedelja, 11. marca 1990

Dnevna služba - od 8.30 do 13.00 in od 16.00 do 20.30

Korzo Italia 14, Ul. Giulia 14, Erta S. Anna 10 (Kolonkovec), Lonjerska cesta 172, Largo Sonnino 4, Trg Libertà 6, MILJE, Lungomare Venezia 3.

Dnevna služba - od 13.00 do 16.00

Korzo Italia 14, Ul. Giulia 14, Erta S. Anna 10 (Kolonkovec), Lonjerska cesta 172, MILJE, Lungomare Venezia 3.

Nočna služba - od 20.30 do 8.30

Largo Sonnino 4, Trg Libertà 6, MILJE, Lungomare Venezia 3.

VIKY01/1
ZA VSAKOGAR NEKAJ POSEBNEGA
optika Viki
kontaktne leče
Ul. Buonarroti 6 (pr. Ul. Rossetti)
TRST Telefon 772996

OPČINE, Trg Monte Re 3 (tel. 213718) - Odprta od 8.30 do 13.00. Od 13. ure dalje samo po telefonu za najnujnejše primere.

Od ponedeljka, 12., do sobote, 17. marca 1990

Dnevna služba - od 8.30 do 19.30

Ul. Oriani 2, Trg Venezia 2, Ul. F. Severo 112, Ul. Baiamonti 50.

NABREŽINA (tel. 200466) in MILJE, Mazzinijev drevored 1 (tel. 271124) - samo po telefonu za najnujnejše primere.

Dnevna služba - od 19.30 do 20.30

Ul. Oriani 2, Trg Venezia 2, Ul. F. Severo 112, Ul. Baiamonti 50, Ul. Roma 15, Ul. Ginnastica 44.

NABREŽINA (tel. 200466) in MILJE, Mazzinijev drevored 1 (tel. 271124) - samo po telefonu za najnujnejše primere.

Nočna služba - od 20.30 do 8.30

Ul. Roma 15, Ul. Ginnastica 44.

NABREŽINA (tel. 200466) in MILJE, Mazzinijev drevored 1 (tel. 271124) - samo po telefonu za najnujnejše primere.

ZDRAVSTVENA DEŽURNA SLUŽBA

Nočna služba od 20. do 8. ure, tel. 7761, predpraznična od 14. do 20. ure in praznična od 8. do 20. ure.

LOTERIJA

BARI	67	12	49	84	44
CAGLIARI	29	68	60	1	49
FIRENCE	20	18	31	17	81
GENOVA	9	8	84	50	39
MILAN	28	58	76	14	51
NEAPELJ	51	11	1	13	65
PALERMO	56	82	57	88	58
RIM	6	86	29	27	4
TURIN	43	56	25	60	37
BENETKE	10	7	23	24	43

ENALOTTO

2 1 1 1 1 X X 1 X 1 1 2

KVOTE:

12	74.648.000.—
11	1.852.000.—
10	158.000.—

nedeljski televizijski in radijski sporedi

RAI 1

7.00 Nadaljevanka: Tempo di guerra e di guerriglia (r. Mario Camus, i. Sancho Garcia, 2. del)
7.55 Pravljična nanizanka: Paličica
8.45 Risanka: Čebelica Maja
9.15 Dokumentarna oddaja: Kvarkov svet - Odprava na K 2 in Pot svile
10.00 Magazin: Zelena linija
11.00 Maša in nabožna oddaja
12.15 Zelenia linija (2. del)
13.00 Nedeljski tednik
13.30 Dnevnik
13.55 Igra: Toto-TV
14.00 Variete: Domenica in... (vodita Edwige Fenech in Pupo)
14.20 Športne vesti
15.50 Športne vesti
16.50 Športne vesti
18.15 90. minuta
19.50 Vreme in dnevnik
20.30 Tv film: Pronto Soccorso (dram., It. 1989. r. Francesco Massaro, i. Ferruccio Amendola, Barbara de Rossi, 2. del)
22.05 Športna nedelja
0.10 SP v umetnostnem drsanju (iz Halifaxa)

RAI 2

7.00 Otroški variete: Patatrac in risanke
7.55 Aktualno: Mattina due
10.05 Variete: Spremenljivo jasno
12.00 Variete: Ricomincio da Due (vodi Raffaella Carrà)
13.00 Dnevnik - ob trinajstih
13.20 Šport in vreme
13.30 Rubrika: Nonsolonero
13.45 Variete (2. del)
15.00 Nadaljevanka: Quando si ama
17.00 Glasbena oddaja: Te lo faccio vedere chi sono io - italijanski pevci pojejo pesmi Piera Ciampija
18.20 Dirka Tirreno-Adriatico
18.50 Italijanski nogomet A lige
19.45 Dnevnik
20.00 Šport: Domenica sprint
20.30 Nanizanka: Hunter - Notte in montagna
21.30 Avtomobilizem F1 (iz Phoenixa)
24.00 Dnevnik - nocoj
0.15 Oddaja o židovski kulturi
0.45 Tednik o kulturi: L'aquilone
1.45 Glasbena oddaja: Umbria Jazz '89 - Dizzy Gillespie in Phil Woods All Stars

RAI 3

9.00 Nanizanka: Professione pericolo - Colt, vivo o morto
9.50 Nedeljski dnevnik
11.30 Film: Ziekfeld follies (glas., ZDA 1946, r. Vincente Minelli, i. William Powell, Judy Garland)
13.15 Drobci
13.25 Italijansko prvenstvo v krosu (iz Trevisa)
14.00 Deželni dnevnik
14.10 Blob Cartoon
14.30 Drobci - Prove tecniche di trasmissione
14.45 Variete: Prove tecniche di trasmissione (vodi Piero Chiambretti, sodeluje Nanni Loy)
17.00 Pokal prvakov v odbojki
17.30 Dokumentarec: Neskončno popotovanje - Stari Američani
18.35 Športna oddaja: Domenica gol
19.00 Dnevnik
19.30 Deželne vesti in šport
20.00 Italijanski nogomet B lige
20.30 Aktualno: Chi l'ha visto
23.00 Filmske novosti
23.10 Nočni dnevnik
23.25 Deželni nogomet

TV Ljubljana 1

8.45 Otroška matineja: Živ žav, 9.35 nadaljevanka Primeri inšpektorja Potice (4.del)
10.05 Nad.: Lepi upi (6. del)
1o.55 Nanizanka: 'Alo, 'Alo
11.20 Domači ansambli: Gorenjci
12.00 Kmetijska oddaja
13.00 Balet na ledu: Ognej in led
14.05 Nadaljevanka: Dediščina Guldenburgovih (10. del)
14.50 Kolo sreče
16.30 Dnevnik
16.40 Poslovne informacije
16.50 Zabava vas Doris Dragovič
17.30 Film: Nepridiprav (zgod., VB 1958, r. David MacDonald, i. George Baker, Sylvia Syms)
18.50 Risanka
19.00 Mernik in TV okno
19.30 Dnevnik in vreme
20.05 Nad.: Brata po materi (J. Radulović, r. Zdravko Šotra, 2. del)
21.15 Zdravo
22.35 Dnevnik in vreme
22.55 Nanizanka: Magnum (ZDA, i. Tom Selleck)
23.45 Video strani

TV Koper

10.00 Oddaja o športu: Juke box
10.30 Rubrika: Calciomania
11.00 Veliki tenis
13.45 Športna oddaja: Noi la domenica, vmes (14.30) košarka NBA, (17.00) Spazio donna, (17.45) avtomobilizem - Formula Indy
20.30 Rubrika: A tutto campo
22.15 TVD Novice
22.25 Dokumentarec: Campo Base
23.25 Rubrika: A tutto campo
1.40 Oddaja o športu: Juke Box

TV Ljubljana 2

10.00 Oddaja za JLA in film Zlata jabolka (Jug.)
13.55 DP v nogometu: Olimpija-Partizan
15.45 Športno popoldne
19.00 Da ne bi bolelo
19.30 Dnevnik
20.00 Dokumentarni oddaji: Kartoteka zemlje in O provincionalizmu
21.20 SP v smučanju: ženski slalom (iz Strande)
21.45 Športni pregled

RADIO TRST A

8.00, 13.00, 19.00 Radijski dnevnik; 14.00 Poročila; 8.20 Koledar; 8.30 Kmetijski tednik; 9.00 Maša; 9.45 Pregled tiska; 10.00 Mladinski oder: Drevo v oblakih; 10.30 Country glasba; 11.00 Za smeh in dobro voljo; 11.10 Potpuri; 11.30 Filmi na ekranih; 11.45 Vera in naš čas; 12.00 Narodnostni trenutek Slovencev v Italiji; 13.20 Glasba po željah; 14.00 Deželna kronika; 14.10 Yesterday ali Od jutri ne kadim več, Verčev in Kobalov kabaret; 14.30 V studiu z vami: Sergej Verč; 16.00 Šport in glasba; 17.45 V studiu z vami (2. del); 19.20 Zaključek.

LJUBLJANA

5.00, 6.00, 8.00, 9.00, 10.00, 11.00, 12.00, 13.00, 17.00, 19.00 Poročila; 5.00 Koledar; 7.00 Kronika in vreme; 8.05 Radijska igra za otroke; 8.42 Pop rock za mlade; 9.05 Še pomnite tovariši; 9.45 Pesmi boja in dela; 10.05 Matineja; 10.35 Reportaža; 11.03 Poslušalci čestitajo; 12.00 Na današnji dan; 13.10 Zabavna glasba; 13.20 Za naše kmetovalce; 15.30 Dogodki in odmevi; 16.00 Lojtrca domačih; 17.05 Amaterski zbori; 17.30 Radijska igra; 18.30 Operne melodije; 19.35 Lahko noč, otroci!; 19.45 Glasbene razglednice; 20.00 V nedeljo zvečer; 22.00 Zrcalo dneva; 22.30 Za prijeten konec dneva; 23.05 Literarni nokturno; 23.15-4.30 Nočni program.

RADIO KOPER (slovenski program)

14.30, 17.30 Poročila; 10.30, 19.00 Radijski dnevnik; 10.00 Sosednji kraji in ljudje: pozdrav, na današnji dan, reportaže; 11.30 Oddaja za kmetovalce: Polje, kdo bo tebe ljubil; 12.00 Glasba po željah; 12.30 Primorski dnevnik; 12.45 Oddaja v narečju: Vanka in Tonca; 14.35 Pesem tedna; 15.00 Nedeljski ritem; 15.30 Radio Koper na obisku; 16.30 Lestvica popevk Radia Koper - Vročih deset; 18.00 Pesem desetletja; 18.30 Nedeljska humoreska; 19.30 Prenos Radia Lj.

RADIO KOPER (italijanski program)

7.15, 12.30, 19.30 Dnevnik; 8.30, 10.30, 13.30, 17.30 Poročila; 6.00 Glasba; 6.05 Almanah; 6.30 Zgodovinski utrinki; 6.50 Simfonija zvezd in horoskop; 7.30 Nedeljska oddaja; 8.00 Vseradio; 8.25 Pesem tedna; 10.00 Tikajmo se; 10.35 Družinsko vesolje; 11.00 Dogodki in odmevi; 11.30 Najlepših sedem; 12.00 Glasba po željah; 13.00 Čestitke v živo; 14.33 Pesem tedna; 15.00 Glasba in šport; 16.45 Made in Yu; 18.00 Glasba; 18.30 Najnovejši LP; 19.40 Šport; 20.00 Nočni program.

RADIO OPČINE

10.30, 14.30, 16.30 Poročila; 10.00 Jutranji val; 13.00 Glasba po željah; 15.00 Od nedelje do nedelje; 20.00 Nočna glasba.

CANALE 5

8.30 Nabožna oddaja
9.15 Dok.: L'arca di Noè
10.00 Rubrike: Block-Notes, Il mondo del bebé, 10.15 Prevention, 10.30 Il girasole, 11.00 Pollice verde, 11.30 Piacere Italia, 12.00 Anteprima
12.30 Variete: Rivediamoli
13.00 Superclassifica Show
14.00 Variete: Domenica al cinema
14.15 Film: La parmigiana (dram., It. 1963, r. Antonio Pietrangeli, i. Nino Manfredi)
16.55 Variete: Nonsolomoda
17.25 Nanizanka: Ovidio
18.00 Kviza: O.K. Il prezzo è giusto, 19.45 La ruota della fortuna
20.30 Film: Don Camillo monsignore... ma non troppo (kom., It. 1960, r. Carmine Gallone, i. Fernandel, Gino Cervi)
22.40 Aktualno: Volevamo i pantaloni - film M. Ponzija
23.10 Variete: Nonsolomoda
23.40 Italija sprašuje
0.40 Nanizanki: Top Secret, 1.40 Lou Grant

RETE 4

8.00 Jutrišnji svet
8.30 Rubrika: Veliki golf - Chrysler Team Championship
9.30 Nadaljevanka: Topazio
11.00 Rubrika: Ciak
11.50 Rubrika: Regione 4
12.00 Iz parlamenta
12.45 Nanizanki: Sceriffo a New York, 14.00 Fox - Sonata funebre
15.00 Film: Una famiglia sottosopra (kom., ZDA 1950, r. Claude Binyon, i. Ann Sheridan)
16.40 Film: In tre si sposa meglio (kom., ZDA 1978, r. James Sheldon, i. John Forsythe)
20.30 Aktualno: C'eravamo tanto amati
22.00 Nadaljevanka: Topazio
22.45 Dokumentarec: Big Bang (vodi Jas Gawronski)
23.30 Koncert v Scali: Simfonični orkester dirigira Riccardo Muti (Ligeti - Ramificazione, Schubert - Simfonija št. 3. v D-duru)
0.05 Film: Storie di fantasmi (srh., ZDA 1982, r. John Irvin, i. Fred Astaire, Melvyn Douglas)

ITALIA 1

7.00 Otroška oddaja: Bim bum bam in risanke
10.30 Mednarodni nogomet
12.00 Rubrika: Viva il mondiale
12.30 Ob nog. prvenstvu
13.00 Tednik: Grand Prix
14.00 Film: La strada dei giganti (zgod., It. 1960, r. Guido Malatesta, i. Don Megowan, Chelo Alonso)
16.00 Otroška oddaja: Bim bum bam in risanke
18.00 Nan.: Tenente O'Hara
19.00 Risanke
20.30 Variete: Emilio
22.15 Film: Sono fotogenico (kom., It. 1980, r. Dino Risi, i. Renato Pozzetto, Edwige Fenech)
0.35 Nanizanki: Star Trek, 1.35 Kronos

ODEON

7.00 Risanke
9.30 Nan: Quattro in amore
13.00 Rubrika o zdravju
13.30 Branko in zvezde
14.00 Film: Il traditore (kom., ZDA, i. George Hamilton, Margareth O'Brien)
15.30 Obnova nad.: Senora, Pasiones, Mariana
17.30 Nan.: Sherlock Holmes
18.00 Aktualno: Avtoceste
18.30 Reportaža
19.00 Filmske novosti
19.30 Dokumentarec: Diario di soldati
20.00 Rubrika: Branko in zvezde
20.30 Variete: San Romolo, ma noi non ci Sanremo
21.00 Film: Fitzcarraldo (pust., ZRN 1981, r. Werner Herzog, i. Klaus Kinski, Claudia Cardinale)
24.00 Variete: Cena in casa Odeon

TMC

8.30 Risanke: Snack
11.00 Nanizanka: Tuono blu
12.00 Papežev blagoslov
12.15 Variete: Domenica Monte Carlo
12.30 Film: Avventure in Oriente (fant., ZDA 1965, r. Gene Nelson, i. Elvis Presley)
14.30 Pokal prvakov v odbojki
17.00 Film: Grand Prix (dram., ZDA 1966, r. John Frankenheimer, i. James Garner, Ives Montand)
20.00 Vesti: TMC News
20.30 V sodelovanju s CBS
21.15 Avtomobilizem F1: VN ZDA (iz Phoenixa)
24.00 Golf club
0.30 Dokumentarec: Segreti e misteri

TELEFRIULI

10.20 Nanizanka: La piccola Margie
11.00 Zelena dežela
12.00 Nan.: Boys & Girls
12.30 Velike razstave
13.00 Rubrika z županom
14.30 Variete: Buinesere Friul
16.30 Music box
18.00 Nanizanka: Lancer
19.00 Dnevnik - šport
20.30 Film: Tiro incrociato (krim., ZDA 1978, r. Steward Rosenberg, i. Charles Bronson, Rod Steiger)
22.30 Nanizanka: Il brivido e l'avventura
23.00 Športne vesti in News

TELE 4

(Se povezuje s sporedi Italia 1)
Lastne oddaje:
19.30 Dnevnik in šport
20.30 Zadnje vesti in šport

ponedeljkovi televizijski in radijski sporedi

RAI 1

7.00 Aktualno: Uno mattina
9.40 Nanizanka: Il mago
10.30 Jutranji dnevnik
10.40 Variete: Ci vediamo
10.55 SP v smučanju: moški slalom (1. tek)
11.55 Vreme in kratke vesti
12.05 Variete: Piacere RAI 1
13.30 Dnevnik
14.00 Varieteja: Gran premio - pausa caffè, 14.10 Occhio al biglietto
14.20 Nanizanka: Casa, dolce casa!
15.00 Velike razstave
15.30 Ponedeljkov šport
16.00 Mladinska oddaja: Big!
17.30 Nabožna oddaja in vesti
18.05 Aktualnosti: Italia ore 6
18.40 Kviz: Lascia o raddoppia?
19.40 Almanah in dnevnik
20.30 Film: 007 - Licenza di uccidere (krim., VB 1962, r. T. Young, i. Sean Connery, Ursula Andress)
22.20 Dnevnik in filmi
22.40 Aktualno: Dentro la giustizia
23.35 Rubrika: Effetto notte
24.00 Dnevnik in vreme
0.15 Rubrika: Mezzanotte e dintorni

RAI 2

7.00 Otroški variete: Patatrac in risanke
8.30 Nadaljevanka: Capitol
9.30 Božanska komedija
10.00 Oddaja o protestantizmu
10.30 Varieteja: Aspettando mezzogiorno, 12.00 Mezzogiorno è...
13.00 Dnevnik in Diogenes
14.00 Nad.: Quando si ama
14.45 TV igri: L'amore è una cosa meravigliosa, 15.45 Tutti per uno
16.15 Dirka Tirreno-Adriatico
17.00 Kratke vesti
17.05 Aktualno: Odprti prostor
17.25 Rubrika: Tutto sul due - Il paese delle meraviglie
18.20 Šport nocoj
18.35 Nanizanka: Faber
19.25 Aktualno: Rosso di sera
19.45 Dnevnik, šport, vreme
20.30 Nanizanka: L'ispettore Derrick
21.40 Aktualno: Mixer
23.00 Dnevnik - nocoj
23.10 Film: La virtù sdraiata (dram., ZDA 1969, r. Sidney Lumet, i. Omar Sharif, Anouk Aimee), vmes (24.00) Dnevnik
0.30 Vreme in horoskop

RAI 3

11.35 Hoja (v Campobassu)
12.00 Dokumentarec: Il bianco del clown
12.55 Dokumentarec: Meridiana - Lo Zibaldone del lunedì
13.25 SP v smučanju: moški slalom (2. tek)
14.00 Deželne vesti
14.30 Dokumentarec: Il trionfo dell'Occidente
15.30 Videosport: motokros
16.10 Dokumentarec: Popotovanje po Italiji - Otoki v vetru
17.00 Nanizanka: Valerie - Un disastro in famiglia
17.30 Dokumentarna oddaja: Geo
18.30 BlobCartoon
18.45 Športna oddaja: Derby
19.00 Vreme in dnevnik
19.30 Deželne vesti
19.45 Ponedeljkov deželni šport
20.00 Variete: Blob - Di tutto di più
20.25 Aktualno: Una cartolina spedita da Andrea Barbato
20.30 Aktualno: Dan na preturi
22.25 Dnevnik - nocoj
22.30 Šport: Ponedeljkov proces
24.00 Nočni dnevnik

TV Ljubljana 1

8.55 Mozaik. Spored za otroke in mlade: Tisoč idej za naravoslovce, 9.15 Da ne bi bolelo, 9.35 Mladinski pevski festival Celje 89, 10.05 Utrip, 10.20 Zrcalo tedna, 10.35 Mernik
10.55 SP v smučanju: moški slalom (iz Saalna, 1. tek)
11.45 Video strani
13.25 SP v smučanju: moški slalom (iz Saalna, 2. tek)
15.35 Nanizanka: Magnum
16.30 Dnevnik in poslovne informacije
16.50 Mozaik. Zdravo (pon.)
18.15 Spored za otroke in mlade: Radovedni Taček, 18.35 Supermedo, 18.50 Miti in legende islamskih ljudstev
19.05 Risanka in TV okno
19.30 Dnevnik in vreme
20.05 TV drama: Roman o Londonu (2. del)
21.25 Volitve 90: Kdo smo, kaj hočemo
22.55 Dnevnik in vreme
23.15 Oddaja o glasbi: Jaz, Hugo Wolf
24.00 Nanizanka: Magnum
0.50 Video strani

TV Koper

13.45 Rubrika o nogometu: A tutto campo
15.30 Veliki tenis (pon.)
17.30 Košarka NCAA: Indiana-Illinois
18.15 Wrestling Spotlight
18.45 TVD Novice
19.00 Odprta meja
19.30 TVD Stičišče
20.00 Žarišče
20.30 Golden Juke Box
22.00 TVD Novice
22.10 Nočni boks
22.55 Košarka NBA: Detroit Pistons-New York Knicks
0.25 Nogomet - argentinsko prvenstvo

TV Ljubljana 2

16.30 Satelitski prenosi
18.55 Izobraževalna oddaja: Pustolovščina slikarstva
19.30 Dnevnik
20.00 Osmi dan
20.40 Dokumentarna oddaja: Po sledeh napredka
21.10 Oddaja o športu: Sedma steza
21.25 SP v smučanju: moški slalom (posnetki is Saalna)
22.10 Antologija jazza

RADIO TRST A

8.00, 13.00, 19.00 Dnevnik; 10.00, 14.00, 17.00 Poročila; 7.20 Dobro jutro in Koledar; 7.30 Pravljica; 8.00 Deželna kronika; 8.10 Četrtkova srečanja; 8.40 Country-club; 9.05 Ne vse, toda o vsem; 9.10 Glasba; 9.40 Simboli in še kaj; 9.50 Orkestri; 10.00 Pregled tiska; 10.10 Opera; 11.30 Kantavtorji; 12.00 Naravoslovje malo drugače; 12.20 Melodije; 12.40 Naša pesem; 12.50 Orkestri; 13.20 V žarišču; 13.25 Gospodarstvo; 14.00 Deželna kronika; 14.10 Igrajmo se skupaj!; 15.10 Ta dom je naš; 15.25 Jazz; 16.00 Mi in glasba; 17.00 Kulturna kronika; 17.10 Roman: Vojna in mir (50. del); 17.25 Mladi val.

LJUBLJANA

5.00, 6.00, 7.00, 8.00, 9.00, 10.00, 11.00, 12.00, 13.00, 14.00, 15.30, 17.00, 19.00, 21.00, 22.00, 23.00 Poročila; 6.50 Dobro jutro, otroci; 8.05 Glasbena lepljenka; 8.25 Ringaraja; 8.40 Pesmica; 9.05 Matineja; 11.05 Izbrali smo; 12.10 Ansambli; 12.30 Kmetijski nasveti; 12.40 Glasba; 13.38 Do 14.00; 14.05 Enajsta šola; 14.20 Mladi glasbeniki; 14.40 Merkurček; 15.30 Dogodki in odmevi; 16.00 Melodije; 17.00 V studiu; 18.05 Godbe; 18.25 Zvočni signali; 19.35 Lahko noč, otroci; 19.45 Studio 26; 20.00 Sotočja; 21.05 Zaplešite z nami; 22.00 Zrcalo dneva; 22.30 Melodije; 23.05 Literarni nokturno; 23.15 Nočni program.

RADIO KOPER (slovenski program)

7.30, 13.30, 19.00 Dnevnik; 14.30, 16.30 Poročila; 6.00 Glasba, Na današnji dan, prometni servis; 6.30 Jutranjik in ceste; 7.00 Kronika; 7.30 Pregled tiska in kulturni servis; 13.00 Na valu Radia Koper; 13.15 V podaljšku; 14.35 Pesem tedna; 15.30 Dogodki in odmevi; 16.00 Glasba po željah; 17.30 Primorski dnevnik in Aktualna tema; 18.00 Interna »52«; 18.35 Glasbene želje po telefonu; 19.00 Zaključek.

RADIO KOPER (italijanski program)

8.30, 10.30, 13.30, 14.30, 17.30 Poročila; 7.15, 12.30, 19.30 Dnevnik; 6.05 Almanah; 6.30 Zgodovinski utrinki; 6.50 Simfonija zvezd in horoskop; 7.35 Glasba; 8.00 Pred Mundialom; 8.10 Razglednica; 8.25 Pesem tedna; 8.35 Glasba in telefon; 10.00 Pregled tiska; 10.10 Tikajmo se; 10.35 Družina; 11.00 Knjižne novosti; 11.30 Italiana; 12.00 Glasba po željah; 13.00 Čestitke; 14.40 Pesem tedna; 14.45 Edig Galletti; 15.00 Srečanja; 16.10 Kviz; 16.45 Made in YU; 17.00 Srečanje z; 17.05 Bubbling; 18.00 Mixage; 18.40 Glasba in telefon; 19.00 Souvenir d'Italy.

RADIO OPČINE

7.30, 13.30, 17.30 Poročila; 8.00 Glasba; 10.00 Dobro jutro in horoskop; 12.00 Pogovor z odvetnikom in Ostali Trst (pon.); 20.30 Loža v operi; 22.00 Glasba.

CANALE 5

7.10 Nanizanke: La grande vallata, 8.00 Una famiglia americana, 9.00 Love Boat - Attenti arriva il sergente, 10.00 I Jefferson
10.30 Kvizi: Casa mia, 12.00 Bis, 12.40 Il pranzo é servito, 13.30 Cari genitori, 14.15 Gioco delle coppie
15.00 Aktualni oddaji: Agenzia matrimoniale, 15.30 Cerco e offro
16.00 Zdravniški pregled
16.30 Canale 5 za vas
17.00 Kvizi: Doppio slalom, 17.30 Babilonia, 18.00 O.K. Il prezzo è giusto, 19.00 Il gioco dei 9, 19.45 Tra moglie e marito
20.25 Variete: Striscia la notizia
20.30 Film: Montecarlo Gran Casinò (kom., It. 1987, r. Carlo Vanzina, i. Christian De Sica, Massimo Boldi)
22.30 Aktualno: Un sogno lungo il Cile - Walter Bonatti
23.15 Variete: Maurizio Costanzo Show
1.05 Variete: Striscia la notizia (pon.)
1.20 Nan.: Lou Grant - Una generazione da salvare

RETE 4

8.00 Nanizanka: Ironside
9.30 Nadaljevanke: Una vita da vivere, 11.00 Aspettando il domani, 11.30 Così gira il mondo
12.15 Naniazanka: Strega per amore - Il più grande truffatore del mondo
12.40 Otroška oddaja
13.40 Nadaljevanke: Sentieri, 14.30 Topazio, 15.20 La valle dei pini, 15.50 Veronica il volto dell'amore, 16.45 General Hospital, 17.35 Febbre d'amore
18.30 Variete: Star 90
19.00 Aktualno: C'eravamo tanto amati
19.30 Nanizanka: Mai dire sì - Falsi capolavori
20.30 Film: Centro della Terra - Continente sconosciuto (fant., VB 1976, r. Kevin Connor, i. Doug McClure, Peter Cushing)
22.20 Film: Gli anni spezzati (dram., ZDA 1981, r. Peter Weir, i. Mel Gibson, Bill Kerr)
0.25 Film: L'amante del vampiro (srh., It. 1959, r. Renato Polselli, i. Helene Remy)

ITALIA 1

7.00 Otroška oddaja: Caffèlatte in risanke
8.30 Nan.: SuperVicky, 9.00 Mork & Mindy, 9.20 Agente Pepper, 10.10 Simon & Simon, 11.20 New York New York - La poltrona del capo, 12.20 Chips, 13.20 Magnum P.I.
14.15 Variete: Smile
14.25 DeeJay Television
15.15 Italijanske smešnice
15.17 Nanizanka: Batman
15.50 Otroška oddaja: Bim bum bam in risanke
18.00 Nanizanke: Arnold, 18.28 L'incredibile Hulk, 19.25 Genitori in blue jeans - Mani fatate
20.00 Risanke: Alvin
20.30 Film: Il verdetto (dram., ZDA 1982, r. Sidney Lumet, i. Paul Newman, Charlotte Rampling)
23.15 Dokumentarec: Sorrisi e filmini
23.15 Nanizanka: Stazione di polizia - La pupa del capo
0.25 Rock opolnoči: Bon Jovi in Def Leppard
1.35 Nanizanka: Star Trek - Specchio specchio

ODEON

12.30 Nan.: Quattro in amore
13.00 Otroški variete: Sugar
15.00 Nad.: Senora, 16.00 Pasiones, 17.00 Mariana
18.00 Branko in zvezde
18.30 Nan.: Il supermercato più pazzo del mondo
19.00 Filmske novosti
19:30 Risanke in smešnice
20.15 Branko in zvezde
20.30 Film: La califfa (dram., It. 1970, r. Alberto Bevilacqua, i. Romy Schneider, Ugo Tognazzi)
22.30 Dok.: Diario di soldati
23.00 Film: I terrificanti delitti degli assassini della via Morgue (srh., ZDA 1971)

TMC

10.55 Moški slalom (1. tek)
11.45 Aktualno: Ženska TV in Ogledalo življenja
13.25 Moški slalom (2. tek)
14.00 Športne vesti
14.30 Clip Clip in Snack
15.30 Variete: Girogiromondo
16.00 Film: Xanadu (dram., ZDA)
17.45 Aktualno: Ženska TV
18.45 Igra: Il paroliere
19.00 Nan.: Autostop per il cielo
20.00 Vesti: TMC News
20.30 Gala predstava SP v umetnostnem drsanju
22.20 Variete: Ladies & Gentlemen
22.50 Vesti in šport
24.00 Film: Dollari maledetti (vestern, ZDA 1965)

TELEFRIULI

11.30 Nanizanki: Boys & Girls, 12.00 La grande barriera
12.30 Potovanje po Italiji
13.00 Nanizanki: Detective in pantofole, 13.30 James
15.30 Music box
17.15 Nadaljevanki: Passioni, 18.00 Cristal
19.00 Dnevnik
19.30 Rubrika: Dan za dnem
20.00 Rubrika o nogometu
21.00 Košarka: Annabella-Fantoni
23.00 Nanizanka: Il brivido e l'avventura
23.30 Nočne vesti in News

TELE 4

(Se povezuje s sporedi Italia 1)
Lastne oddaje:
19.30 Dogodki in odmevi
23.45 Dogodki in odmevi

Odobreni urbanistični inštrumenti za obnovo gradu in starega mesta

Avtobusno postajo APT bodo povečali in preuredili

Preden se prihodnji teden posveti obravnavi letošnjega proračuna je goriški občinski svet predsinoči in včeraj odobril nekaj pomembnih sklepov predvsem s področja urbanistike. Svetovalci so odobrili podrobna urbanistična načrta za območje gradu in stari del mesta pod grajskim gričem ter načrta za ureditev območij v Ul. IX Agosto (avtobusna postaja in sedež Mestnih podjetij) ter Ul. Trento.

Z načrtom za ureditev ožjega grajskega območja, je pojasnil odbornik za urbanistiko inž. Fornasir, naj bi grajskemu naselju vrnili značilnosti sestavnega dela mesta. Predvidena je rekonstrukcija treh poslopij, ki so bila porušena med vojno in jih niso nadomestili, kot tudi namestitev trgovskih, obrtniških in gostinskih dejavnosti, tako da bi območje gradu ne ostalo zgolj nekak muzej, pač pa živ del mesta. Z varianto so tudi sklenili, da se na obronkih grajskega griča ohranijo zasebni vrtovi (prej so bile tam predvidene javne zelene površine), medtem ko namerávajo del griča nad predorom Bombi preurediti v park. Prej ali slej naj bi s Travnika umaknili avtomobile, v zameno pa uredili veliko parkirišče na zeleni površini ob izhodu iz predora do Ul. Giustiniani.

Načrt, ki ga je pripravil arh. Salandin, tudi določa prostornine in dovoljene značilnosti posegov pri obnovi vsega območja od Trga sv. Antona, Ul. Marconi, Raštela do Travnika. Z odobritvijo tega urbanističnega inštrumenta (proti so z raznimi utemeljitvami glasovali komunisti in zeleni) bo mogoče za obnovo posameznih poslopij na tem območju zaprositi za deželne prispevke, kar je bilo brez celovitega načrta doslej nemogoče.

Z drugim sklepom so sklenili, da bo avtobusna postaja APT ostala tam kjer je, s tem da bo zasedla površino Mestnih podjetij. Postajo bo treba temeljito obnoviti. Predvideno je, da bodo izhod na Ul. IX Agosto zaprli in ga nadomestili z novim na Ul. Angiolina, ki bo postala enosmerna proti Ul. Manzoni. Med ulicama Trento in Ariosto, kjer je bila po regulacijskem načrtu arh. Coste predvidena nova avtobusna postaja, bodo s sedanjo varianto dovolili gradnjo poslopij za proizvodne, trgovske in uradniške dejavnosti. Tem izbiram je odločno nasprotoval socialist Zucalli, ki je menil, da bi morali avtobusno postajo umakniti iz mestnega središča, toda načelnik PSI Brunello je potrdil podporo socialistične stranke rešitvam, ki jih je izbrala uprava.

Včeraj je občinski svet odobril tudi načrt za obnovo nogometnega igrišča v Ločniku. V ta namen bodo potrosili skoraj milijardo 800 milijonov. Mnogi svetovalci, ne samo iz vrst opozicije pač pa tudi večine, so imeli pomisleke glede velikega stroška. Obnova je sicer potrebna, lahko pa bi bila preprostejša, saj ni rečeno, da mora skoraj vsak rajon razpolagati s pravcatim stadionom, prostornimi tribunami in celo nočno razsvetljavo igrišča. Po drugi strani smo pred volitvami, je ironično pripomnilo več svetovalcev opozicije, in morajo ločniški predstavniki večinske stranke nekaj pokazati svojim volilcem.

Ponoven »izziv« svetovalca Fiorellija

Proti whiskyju - brizgalka

Občinski svetovalec Zelene liste Renato Fiorelli je včeraj dopoldne med sejo občinskega sveta spet poskrbel za izziv. Zavihal si je rokav in si z bolničarsko spretnostjo vbrizgnil v žilo vsebino brizgalke, ki jo je prinesel s sabo. Najbrž v njej ni bilo heroina, toda s tem simboličnim dejanjem je Fiorelli nameraval protestirati proti odnosu, ki ga imajo upravitelji in nasploh mnogi politiki do problemov mamil in alkoholizma. Že na predsinočnji seji je namreč polemiziral zaradi dvojnih meril: problem mamil se demonizira, alkohol, ki terja neprimerno večje število tudi smrtnih žrtev, pa ne. »Zgled, ki ga dajejo občinski upravitelji je nespodoben: župan, podžupan in občinski tajnik prinašajo kozarce z whiskyjem kar na pult uprave, kak občinski svetovalec pa prihaja na seje popolnoma "zdelan"«. Odtod včerajšnja demonstrativna poteza, ki je nekoliko presenetila navzoče ni pa izzvala nikakršne reakcije.

Prepričljiv koncert vrhunskih solistov

Odziv občinstva pa ni ustrezal ravni izvajalcev

Glasbena matica iz Gorice je v petek poskrbela za izjemen glasbeni večer, na katerem je nastopil kvartet, ki ga sestavljajo vrhunski slovenski glasbeniki. Violinist Volodja Balžalorsky, klarinetist Jurij Jenko, violončelist Andrej Petrač in pianist Bojan Gorišek so v veliki dvorani goriškega Kulturnega doma pred navdušenim občinstvom najprej podali najnovejšo skladbo člana priznanega Zagrebškega kvarteta, violinista Nenàda Firšta "Symposion".

V drugem delu večera je bil na sporedu še "Kvartet za konec časa" francoskega skladatelja Oliviera Messiaena za violino, klarinet, violončelo in klavir. Izvajalci so prepričljivo zaigrali bogato Messiaenovo skladbo, ki je razdeljena na osem stavkov. Kristalna liturgija, Vokaliza za angela, ki naznanja konec časa, Brezno ptic, Medigra, Slavospev Jezusovi večnosti, Ples groze za sedem trobent, Zmešnjava mavric ob angelu, ki naznanja konec in Slavospev Jezusovi nesmrtnosti so dale možnost vsem štirim glasbenikom, da so maloštevilnim (24!) poslušalcem prikazali, česa so sposobni. Petkov večer je bil kakovostno glasbeno srečanje, za katerega pa bi si prireditelji in nastopajoči nedvomno zaslužili večji obisk.

Na sliki (foto Čubej): **kvartet med petkovim nastopom v Kulturnem domu v Gorici.**

Vsa Nova Gorica zavrača ogrožanje duha odprte meje

Kot smo poročali včeraj, se je res izjemno število ljudi v petek popoldne odzvalo vabilu ZSK-SDP in vseh drugih strank v novogoriški občini in z mogočnim protestnim zborovanjem pred Kulturnim domom zavrnilo povečanje pristojnosti vojske ob meji ter vsak poskus omejevanja odprte meje ter zahtevalo demilitarizacijo mejnega pasu. Na posnetku (foto Marinčič) pogled na del večtisočglave množice na predvčerajšnji manifestaciji v Novi Gorici. Ob zborovanju so za hrupen in pisan protestni sprevod traktorjev poskrbeli tudi kmetje, ki imajo njive v bližini mejne črte.

Zaradi prostih strelcev v občinskem svetu

Župan brez odškodnine

Župan Scarano bo nekaj časa ostal brez svoje mesečne odškodnine, v vrstah večinske koalicije na Občini pa bo iskanje prostih strelcev najbrž zaostrilo že predvolilno konkurenčne odnose. To so posledice presenetljivega razpleta glasovanja, ki je včeraj okrog 14.30 povzročilo predčasni zaključek sicer do takrat že peturne seje občinskega sveta.

Kot vsako leto so morali svetovalci odločati o odškodninah in sejninah občinskih upraviteljev, ki jih je treba odobriti pred proračunom. Za odobritev je potrebna absolutna večina, torej 21 glasov, zaradi česar je že v prejšnjih letih prihajalo do težav. Tokrat pa je zadeva še bolj odmevna, saj so za odškodnino prikrajšali kar župana, ki bi moral letos prejemati po 3 milijone 222 tisoč lir mesečne odškodnine.

V trenutku glasovanja je bilo v sejni dvorani 29 svetovalcev, od teh 22 iz večinskih strank. Izid tajnega glasovanja je bil sledeč: 20 glasov za, 5 proti, štiri bele. Proti so, kot so napovedali, glasovali svetovalci KPI, PLI in Zelene liste, belima glasovnicama misovcev pa sta se očitno pridružili še dve iz vrst večine.

Načelnik skupine KD Tuzzi je zahteval triurno prekinitev seje in takojšnje razčiščevanje. Predlog ni bil sprejet, zato so se svetovalci KD umaknili iz sejne dvorane. Seja se je nadaljevala le še za kratek čas: ob prvem glasovanju so morali ugotoviti, da je v dvorani samo 11 svetovalcev in so se zato razšli zaradi nesklepčnosti.

Odlok za trgovce

V petek, 16. marca, bomo v Gorici praznovali dan mestnih zavetnikov. Trgovine naj bi bile na ta dan zaprte. Toda župan je z odlokom ugodil želji trgovcev, da bi lahko odprli trgovine tudi na ta dan. Kdor bo delal v petek, mora spoštovati redno tedensko zaporo jutri (ali v soboto).

včeraj danes

Iz goriškega matičnega urada v tednu od 4. 3. do 10. 3. 1990

RODILI SO SE: Didier Gaiardo, Matteo Toffolo, Daniele Riva, Federico Scarcelli, Michela de Fornasari, Diego Lorenzutti, Adriano Tropea, Marco Mellinato, Simone Pitteri, Consuelo Livon, Enrico Menon, Luca Cagliari.

UMRLI SO: 50-letni mizar Sergio Rigon, 89-letna upokojenka Lucia Buzzignin, 84-letna gospodinja Francesca Mian, 82-letni upokojenec Emilio Ballus, 96-letni upokojenec Giovanni Decolle, 77-letni upokojenec Pietro Debelli, 81-letni upokojenec Gastone Del Torre, 85-letni Anton Briscak, 46-letni delavec Bruno Del Bigallo, 95-letna gospodinja Edmea Grapulin vd. Merni, 79-letni upokojenec Adolfo Faganel, 65-letni upokojenec Giovanni Ulian, 94-letna gospodinja Stefania Ščurk vd. Cappella, 87-letna upokojenka Maria Taja vd. Cappella, 87-letni Giovanni Zorzenon, 86-letni Gaetano Grillo, 100-letna Emma Dieudonnè vd. Mosetti.

OKLICI: delavec Giovanni Persoglia in bolničarka Elena Rustija, trgovski potnik Stefano Rizzi in uslužbenka Claudia Menarbin, hidravlik Angelo Nikolavcic in uslužbenka Tiziana Terrazzer, komercialist Angelo Lapovich in uslužbenka Lucia Marconi, strugar Otto Adani in frizerka Silva Visintin.

POROČILA STA SE: kuhar Roberto Macuz in uslužbenka Elena Fogar.

razna obvestila

KD Jezero iz Doberdoba priredi v četrtek, 15. t. m., ob 20. uri predavanje na temo "Naravna zaščitna sredstva proti škodljivcem". Predava dr. Pavel Šegula, profesor Vrtičkarske univerze v Ljubljani.

Slovenske sekcije VZPI-ANPI na Goriškem prirejajo 24. marca srečanje v hotelu Sabotin v Solkanu. Vpisovanje pri predsednikih sekcij do torka, 20. marca.

čestitke

Včeraj sta si večno zvestobo obljubila Marjan in Elizabeta. Naj bi korajžno, zdrava in srečna zakonsko pot prehodila jima želijo mama, tata, Nevjo, Katja in nonoti.

kino

Gorica

CORSO 15.30-22.00 »Tango e cash«.

VERDI 15.30-22.00 »Scandalo Blaze«.

VITTORIA 16.00-22.00 »Porno affamata d'amore«. Prep. ml. pod 18. letom.

Tržič

COMUNALE 16.00-22.00 »Il cuoco, Il ladro, Sua moglie e L'amante«.

EXCELSIOR 14.00-22.00 »Harlem night«.

Nova Gorica

SOČA (Kulturni dom) 16.00-18.00 »Brez milosti«, 20.00 »Zadnji kitajski cesar«.

SVOBODA (Šempeter) 18.00 »Smaragdni gozd«, 20.00 »Ljubezenski stroj«.

DESKLE 17.00 »Smaragdni gozd«, 19.30 »Brezno«.

DEŽURNA LEKARNA V GORICI
Provvidenti - Travnik 34 - tel. 531972.

DEŽURNA LEKARNA V TRŽIČU
S. Antonio - Ul. Romana 147 - tel. 40497.

pogrebi

Jutri ob 9.30 Giovanni Decolle iz bolnišnice Janeza od Boga na glavno pokopališče, ob 10.45 Pietro Debelli iz bolnišnice Janeza od Boga v Trst, ob 13.15 Aurelio Marega iz splošne bolnišnice v Moš.

Socialistična zveza predstavi kandidate

Zveza socialistov za severno Primorsko bo jutri ob 16. uri v novogoriškem Kulturnem domu predstavila kandidate in programe SZ iz Ajdovščine, Idrije, Nove Gorice in Tolmina. Za predsedstvo Slovenije kandidirajo Cirila Zlobca in dr. Petra Novaka.

OBVESTILO IZLETNIKOM

Vse izletnike, ki so se prijavili za naša izleta po Franciji in v Lizbono prosimo, da poravnajo drugi obrok vpisnine v sredo, 14. t. m., od 9.00 do 12.30 ali od 15.00 do 17.00 na upravi našega dnevnika v Drevoredu XXIV Maggio 1.

Zaradi posesti tridesetih gramov hašiša

Karabinjerji prijavili 6 mladih

Karabinjerji in policija na Goriškem so v zadnjih nekaj tednih povečali obseg običajnih pregledov, da bi na ta način skušali nekoliko omiliti delovanje malega kriminala. Poostreni pregledi so že obrodili prve sadove. V prejšnjih dneh smo poročali o prijavi nekaterih mladeničev zaradi kraje in prekupčevanja z ukradenim blagom, včeraj pa smo iz neuradnih virov izvedeli, da so karabinjerji iz Gradišča prijavili goriškim sodnim oblastem šest mladeničev zaradi posesti mamila. Zdi se, da so med pregledom zalotili šest mladeničev, ki naj bi imeli s seboj približno 30 gramov hašiša. Karabinjerji nam zaradi preiskovalne tajnosti niso hoteli izdati imen prijavljenih oseb, vendar zgleda, da so vsi mladeniči iz Gradišča ali bližnje okolice. Med šesterico prijavljenih naj bi bili tudi nekateri mladoletniki.

»Prijateljska« tekma

Skupina zagnanih športnikov se je včeraj popoldan zbrala na nogometnem igrišču v Ul. Brass, da bi preživela nekaj prijetnih uric ob igranju nogometa. V "prijateljski tekmi" sta se težje poškodovala dva igralca. Marko Marussi iz Števerjana se bo moral zaradi zloma noge zdraviti mesec dni, Fabio Dorni iz Ul. Bombi 7, pa se bo zaradi globoke rane na glavi zdravil osem dni.

AGUZ01/3

ZASTOPSTVO FIAT

aguzzoni S. p. A.

VAS VABI NA

PREIZKUŠNJO NOVEGA AVTOMOBILA

Tempra

VABI VAS TUDI NA RAZSTAVO RABLJENIH AVTOMOBILOV

GORICA: Korzo Italia 169 — Tel. (0481) 520830 — TRŽIČ: Ul. 4. novembra 31 — Tel. (0481) 481725-481565

Knjige ZTT v italijanščini so predstavili v Gorici

Zbirka Estlibris želi posredovati naše slovstvo v italijanski prostor

Predsinočnjim so v dvorani Cocolin v Ul. Seminario predstavili novo knjižno zbirko Estlibris, ki jo je pred nedavnim izdalo Založništvo tržaškega tiska. Na večeru, ki ga je priredil Inštitut za družbeno in versko zgodovino, sta o zbirki spregovorila prof. Elvio Guagnini s Tržaške univerze in urednik zbirke Miran Košuta.

Uvodoma je predavatelja in žal maloštevilno občinstvo, v veliki večini so to bili le naši ljudje, pozdravil ravnatelj Inštituta Fulvio Salimbeni, ki je poudaril pomembnost knjižne zbirke, ki želi nuditi italijansko govorečemu prebivalstvu možnost, da pobliže spozna slovensko in slovansko literarno ustvarjanje in izročilo.

Sledil mu je profesor Elvio Guagnini, ki je podrobneje analiziral predstavljene knjige. Zbirko sestavljajo štiri knjige. Zbirko esejev "Trubar, Kosovel, Kocbek e altri saggi sulla letteratura slovena" je napisala Marija Pirjevec, ostala leposlovna dela pa so zbirka poezij Srečka Kosovela "Fra il nulla e l'infinito" v prevodu Gina Brazzodura, prevod povesti Franceta Bevka Mrak za rešetkami (italijanski prevod Ezia Martina se glasi "Crepuscolo") in roman Vladimira Bartola "Alamut", za prevod katerega je poskrbel Arnaldo Bressan. Guagnini je dejal, da želi ZTT s predstavljeno zbirko ponesti slovensko leposlovje daleč v italijanski svet. Število slovenskih del, ki so bila do sedaj prevedena v italijanščino, je dejal Guagnini, je vsekakor preskromno, da bi lahko poznali pomembnost slovenske književnosti. Nova zbirka naj bi to vrzel vsaj delno odpravila. Predstavljena dela so nedvomno pomemben delček slovenske književne ustvarjalnosti, načrti ZTT-ja pa gredo v pravo smer.

Prav o načrtih našega založništva je nato spregovoril urednik zbirke Miran Košuta, ki je med drugim dejal, da je zbirka le del širšega programa. Sedanjo knjižno zbirko bodo v kratkem obogatila še nekatera druga prav tako zanimiva dela. V letošnjem letu bodo namreč izšli v italijanskem prevodu še delo Vuka Stefanoviča Karadžiča "La Serbia e l'Europa", knjiga prof. Jožeta Pirjevca "Tito, Stalin e l'Occidente" ter zbirka 40 poezij Simona Gregorčiča. ZTT bo med drugim založilo tudi slovenski prevod Dantejeve "Božanske komedije".

Na sliki (Foto Čubej): **posnetek s petkove predstavitve; (z leve proti desni) Miran Košuta, Elvio Guagnini in Fulvio Salimbeni.**

Dogovor med Občino Števerjan in Pokrajino

Kmalu začetek obnove ceste vina in češenj

Na števerjanskem županstvu so se v prejšnjih dneh sestali pokrajinski odbornik za javna dela Gianfranco Deiust, števerjanski župan Ivan Humar in občinski odbornik za javna dela Korsič ter tehniki Občine in Pokrajine ter inž. Valentini, ki so mu poverili izdelavo načrta za obnovo števerjanskega dela ceste vina in češenj. Na srečanju so se dogovorili o postopku za čimprejšnjo uporabo 300 milijonov lir, ki jih je Dežela dodelila za prve posege na tej cesti, tako da ne bi skorajšnji razpust izvoljenih organov povzročil dodatnih zamud.

Dogovorili so se, da bodo del razpoložljivega denarja namenili izplačilom za že pred skoraj 20 leti razlaščene površine ob takratnem širjenju ceste. Preostali denar bodo uporabili za ureditev odseka med Bukovjem in Jazbinami, kjer je temeljito popravilo najbolj nujno. Obnovili in utrdili bodo cestišče, odtočne jarke in drugo.

Izvršilni načrt bo najkasneje do 20. t.m. moral odobriti števerjanski občinski svet. Takoj zatem ga bodo posredovali pokrajinskim uradom, da bo lahko postopek stekel tuvi v času obnove uprav. Na srečanju so izrekli željo, da bo to omogočilo čimprejšnjo ureditev ceste, tako da bo lahko nato postala pokrajinska, kot je že sklenila goriška pokrajinska uprava.

V četrtek uradna predstavitev letošnjih sejemskih manifestacij

Dvajset let sejmov v Gorici

V Gorici bomo letos praznovali 20 let sejemskih prireditev. Prvi sejem Espomego (ki so ga letos delno preimenovali v Expomego) so namreč priredili leta 1971 z namenom, da bi pospešili gospodarsko sodelovanje in izmenjavo s sosednimi Jugoslavijo, Avstrijo in Madžarsko. Sejemske prireditve so se nato obogatile še s novimi pobudami ter pritegnile še druge razstavljavce. Letos napovedujejo še nadaljno obogatitev sejemskega sporeda, tudi z namenom, da bi počastili okroglo obletnico.

Sejemski koledar bodo predstavili v četrtek ob 18. uri v konferenčni dvorani razstavišča predsednik Trgovinske zbornice Enzo Bevilacqua, predsednik Sejemske ustanove Maurizio Tripani in podpredsednik deželne uprave Gioacchino Francescutto. Napovedujejo vrsto novosti, ki naj bi popestrile in obogatile spored goriških sejmov. Prva bo že ob letošnjem Expomegu, ki ga bodo razširili tudi na Tržič, kjer bo v in ob kanalu Valentinis na ogled sekcija pomorske opreme in plovil Exponautica.

Za slovenske žene in dekleta na številnih družabnih prireditvah

Osmi marec: predvsem praznovanje

Tudi goriška slovenska dekleta in žene so veselo praznovale 8. marec - mednarodni dan žena. Sinoči so se Vrhovke zbrale v domačem kulturno-športnem središču, Sovodenjke v domači gostilni pri Francetu, Doberdobke pa v telovadnici osnovne šole. Naša dva zgornja posnetka **(Foto Čubej)** pa sta s četrtkovih prireditev v goriškem Kulturnem domu **(levo)** in domu na Bukovju **(desno)**.

V Kulturnem domu v Gorici se je zbralo kar 120 deklet in žena. Za prijetno razpoloženje je poskrbel Sten Vilar, ki je vodil več duhovitih igric. Tako so se ženske pomerile med seboj v streljanju enajstmetrovk (mini mundial) in v spretnostnem plesu z balončki. Seveda ni manjkalo dobre glasbe in prisrčne zabave.

V domu na Bukovju je bilo prav tako prijetno. Zbrane žene, med temi je bila tudi 83-letna Polda Koren, je uvodoma nagovoril števerjanski župan Humar, nato so člani doberdobskega ansambla Krucenal band poskrbeli za ples in duhovite dovtipe.

Zapojmo pesem... v Sovodnjah

Sovodenjska dekleta se bodo po skoraj štirih letih ponovno predstavila domačemu občinstvu s pevskim večerom "Zapojmo pesem...". Prireditev, ki bo v petek, 16. marca, ob 20.30 v Kulturnem domu v Sovodnjah, se pomensko precej razlikuje od prvega samostojnega koncerta "Kaj ti je deklica". Tokrat ne bodo pevke v celoti izvajale novih, komaj izpiljenih pesmi, ampak bodo predstavile partiture, ki so jim bile v zadnjih letih najbolj pri srcu.

Gre predvsem za pesmi dveh sodobnih skladateljev, prof. Stanka Jericija in Ignacija Ote, ki sta v repertoarju Sovodenjskih deklet najbolj zastopana. Prof. Jericijo je lani ob priložnosti 100-letnice rojstva Petra Butkoviča — Domna uglasbil tri njegove poezije, Ignacij Ota pa je tonsko opremil poezijo Franja Rojca "Pozimi na Krasu". Petkov večer se nam torej prikazuje kot nekaka zahvala in počastitev v pevski obliki, hkrati pa kot prijetno in prijateljsko srečanje v domačem krogu.

Da bo večer še popolnejši, bodo dekleta prepletala pesmi z verzi: poleg Župančiča, Kosovela in Petra Butkoviča bo imela na odru osrednje mesto poezija naše pesnice Ljubke Šorli. S tem se bodo tudi v Sovodnjah poklonili njeni 80-letnici.

Na večeru nastopajo: Nada Devetak, Sonja Pelicon, Danila Petejan, Valentina Milocco, Nadja Fajt, Tatjana Cotič, Irena Gulin, Alenka Florenin, Majda Pelicon in Tanja Kuzmin. Vodi Sonja Pelicon.

FORN01/1
KAVARNA SLAŠČIČARNA
Il Fornaio
Claudio Cozzutti - Elena Devetak
OB NEDELJAH ODPRTO DO 13. URE
GORICA - Tel. 521522
Ul. Garzarolli 195

ŽENSKI BUTIK
SILVIA
GORICA - Ul. Boccaccio 2
Tel. (0481) 33224
SILV04/1
NOVI MODNI ARTIKLI POMLAD 1990
KROJI ZA MOČNEJŠE POSTAVE
modyva KAMBA made in italy FIVE O'CLOCK delia ferrari Carla Carini

A.W.S. GORICA
PRESTIAUTO
■ Do trideset milijonov lir, ki jih boš lahko vračal z ugodnimi mesečnimi obroki v časovnem roku do štirih let
■ V prvem letu boš brezplačno razpolagal z vrsto posebnih zavarovanj, ki smo si jih zamislili v sodelovanju s SAI
■ (0481) 387333 NEPOSREDNA ZVEZA PRESTIAUTO Posebna telefonska številka, na kateri boš dobil katerokoli pojasnilo
Banca Agricola Kmečka banka Gorica

Abonmajski koncert Glasbene matice

Dinamično uravnotežen in zvočno poln nastop

Nastop štirih slovenskih glasbenikov mlajše generacije v Kulturnem domu v Trstu v okviru abonmajskih koncertov Glasbene matice v sodelovanju z deželnim sedežem RAI v Trstu, je pričaral maloštevilnim poslušalcem zanimivo in prijetno srečanje z glasbo 20. stoletja. Zanimivo zato, ker smo slišali novejšo skladbo Nenada Firšta (kompozicijo je študiral na Akademiji za glasbo v Ljubljani) - Symposion za violino, violončelo, klavir in klarinet in Quatuor pour la fin du temps za violino, violončelo, klarinet in klavir Olivierija Messiaena - glasbo, ki jo na naših koncertnih odrih redko slišimo; prijetno zato, ker so violinist Volodja Balžalorsky (1956), čelist Andrej Petrač (1962), klarinetist Jurij Jenko (1963) in pianist Bojan Gorišek (1962) pokazali visoko umetniško raven kot posamezniki in pri skupni igri.

Firštova učinkovita kompozicijsko sodobno oblikovana kratka skladba Symposion je bila le uvod in psihološka priprava poslušalcev na poslušanje za izvajalce in publiko zahtevne Messiaenove glasbe, ki je nastala med vojno v času skladateljevega ujetništva. Messiaen je iskal in v svojih skladbah uporabljal vedno nova glasbeno izrazna sredstva in izkustva, da je v glasbi z njimi upodobil svojo z verskimi čustvi prepojeno notranjo vizijo življenja. Ustvaril je svoje glasbene lestvice - moduse, iz katerih je oblikoval ne samo melodije, ampak tudi harmonije. Zato je izvajanje njegove glasbe intonančno zelo zahtevno, prav tako so za izvajalce zahtevni sestavljeni in gibki ritmi, za katere je skladatelj dobil navdih (tudi melodični) ob poslušanju ptičjega petja. Zaradi tako izvajalsko zahtevne partiture smo na trenutke slišali na koncertu intonančno in ritmično neskladje, kar pa ni kvarilo splošnega glasbenega vtisa. Posebno moramo pohvaliti izvedbo tistih stavkov, kjer so člani kvarteta nastopili kot solisti (Brezno ptic - klarinet, Slavospev Jezusovi večnosti - čelo, Slavospev Jezusovi nesmrtnosti - violina). Njihova igra je bila, kot tudi igra klavirja, nad povprečjem slovenske glasbene poustvarjalnosti. Interpretativno je Messiaenova skladba izzvenela kot celota, čeprav je sestavljena iz osmih čustveno različnih glasbenih izpovedi. Mladi glasbeniki so se poglobili v skoraj popolno, serialno organiziranost glasbenega tkiva in z zvoki oblikovali čas, ki je v sebi povezoval sedanjost, bodočnost in preteklost.

Kljub temu, da je dvorana Kulturnega doma za poslušanje glasbe akustično neprimerna, je kvartet zvenel zvočno polno in dinamično usklajeno.

MIRKO SLOSAR

Ob nastopih na tekmovanju gojencev v Sloveniji

Žagarjeva nagrada šoli Glasbene matice

Republiški odbor za podeljevanje Žagarjevih nagrad in priznanj v Ljubljani je na svoji seji 8. februarja t. l. sklenil podeliti Žagarjevo priznanje za dolgoletno in uspešno delo na vzgojno-izobraževalnem področju Glasbeni matici v Trstu. Slovesna podelitev nagrad in priznanj bo 16. t. m., ob 11. uri v Okrogli dvorani Cankarjevega doma. Za najvišje republiško priznanje za pedagoško delo je bila Glasbena matica izbrana med sedmimi predlaganimi kolektivi (za 3 priznanja). Individualne nagrade bo prejelo 7 izbranih med 23 predlogi.

Istočasno, ko bo ta naša zaslužna glasbena šolska ustanova prejemala to visoko priznanje, pa bodo njeni gojenci sodelovali na 19. republiškem tekmovanju glasbenih šol Slovenije, ki bo v petek 16. in v soboto 17. t. m., v Titovem Velenju, v nedeljo 18. t. m., ob 14. uri pa v dvorani Slovenske filharmonije v Ljubljani. Prireditelji tekmovanja so Zveza društev glasbenih pedagogov Slovenije, Skupnost glasbenih šol Slovenije in Glasbena šola »Fran Korun-Koželjski« iz Velenja. Skupno bo nastopilo 191 gojencev iz 32 šol.

Med gojenci Glasbene šole GM iz Trsta se bodo v petek, 16. t. m., prvi predstavili člani Kvarteta v sestavi David Žerjal in Maila Ozbič - violini, Vasja Legiša - violončelo in Claudia Sedmach klavir v 2. kategoriji (srednje šole). Izvajali bodo W. A. Mozarta Sonato da Chiesa v C-duru KV 336 za dve violini, čelo in klavir ter A. Dvoraka Bagatelles op. 47 (Allegro scherzando in Canon (Andante con moto).

V soboto, 17. t. m., bo, vedno v 2. kategoriji, nastopil pihalni trio GM v sestavi Marko Štoka - klarinet, Francesco Furlanich - fagot in Erika Buzečan - flavta pod mentorskim vodstvom prof. Petra Filipčiča. Izvajal bo Osterčev Trio (Tempo di marcia, Tranquillo-vivo-tranquillo, Allegro) ter Mayrovi 2 bagateli, nato pa v dopoldanskem in popoldanskem delu tekmovanja še dva klavirska dua šole GM v sestavi Beatrice Zonta in Vesna Zupin ter Jana Radovič in Marko Sancin, oba dua iz razreda prof. Aleksandra Rojca. Klavirski duo Beatrice Zonta - Vesna Zupin bo nastopil v 3. kategoriji (višja stopnja oz. druga stopnja akademije) bo v prvem dopoldanskem delu izvajal Bachov Drugi koncert za dva čembala (v priredbi za klavir), v drugem popoldanskem delu pa novo skladbo tržaškega komponista G. Corala Modulazioni za klavir 4-ročno ter Stravinskega Three movements from Petrouchka (Russian dance-Petrouchka, The shrove tide fair). Klavirski duo Jana Radovič-Marko Sancin, ki nastopa v 2. kategoriji (srednja šola) pa bo v popoldanskem delu izvajal Debussyjevo Petite suite (En bateau-Cortage-Menuet-Ballet) iz Lutoslawskega Variations on a theme by Paganini.

Na ljubljanskem delu tekmovanja v veliki dvorani Slovenske filharmonije pa se bo v nedeljo, 18. t. m., ob 14. uri, predstavil Šolski godalni orkester GM pod vodstvom prof. Boruta Logarja. Izvajal bo Vivaldijevo Simfonijo v C-duru (Allegro-Adagio-Allegro) in Gadejevo v Lovčevi priredbi Akvareli za komorni orkester (Elegija-Scherzo-Canzonetta-Noveletta). Skupno z našim orkestrom bo v 1. kategoriji (nižje šole) nastopil še Komorni orkester iz Kranja, v 2. kategoriji (srednje šole) pa Simofnični orkester srednje glasbene šole iz Ljubljane.

Tekmovanje se bo zaključilo ob 17. uri z nastopom najboljših solistov in komornih skupin z velenjskega dela tekmovanja.

Dodati pa moramo, da se bosta na letošnjem tekmovanju predstavila še dva druga naša mlada inštrumentalista, čeprav ne direktno kot gojenca šole GM v Gorici oz. Trstu. Tako bo pod imenom glasbene šole v Sežani nastopila v Velenju v 2. kategoriji (srednje šole) hornistka Manuela Carli-Kralj, ki deluje v Trebčah v okviru godbe na pihala Parma. Njen učitelj je Leander Pegan, v Velenju jo bo pri klavirju spremljala Katarina Velkovska. Pod imenom glasbene šole GM iz Gorice pa bo v 1. kategoriji (nižje šole) nastopil trobentist Aljoša Gergolet, ki je sicer član godbenega društva v Doberdobu. Njegov učitelj je Miloš Rijavec, pri klavirju pa ga bo spremljala Katja Lavrenčič.

Na vseh dosedanjih tekmovanjih gojencev glasbenih šol Slovenije so se gojenci šole Glasbene matice vedno dobro odrezali in potrdili visoko pedagoško raven njenih profesorjev; verjamemo, da bo tako tudi tokrat, čeprav bo konkurenca huda, saj je tudi splošna raven glasbenega šolanja na Slovenskem na visoki ravni.

(jk)

Pogovor z režiserjem nove premiere SSG Markom Sosičem

»Razbojniki iz Kardemome« v veselje najmlajših

Slovensko stalno gledališče je med redkimi, ki vsako leto uvrsti (in realizira) v svoj repertoar tudi predstavo za najmlajše oziroma mladinsko igro. V tej sezoni je osnovnošolskim otrokom že ponudil pravljico, v sredo zjutraj (najbrž) pa bo premiera ambicioznejšega projekta, in sicer delo švedskega pisatelja Thorbjörna Egnerja z naslovom »Razbojniki iz Kardemome«. Nekaj besed o tem in drugem sva spregovorila z Markom Sosičem, ki je podpisal režijo nove mladinske igre SSG.

Skoraj bi rekel, da si se specializiral za »mladinske režije« v SSG. Rad bi pa vprašal, kako je prišlo do tega novega projekta za igro?

Tekst je seveda izbralo umetniško vodstvo gledališča, čeprav sem imel svoje predloge, ki pa niso prišli v poštev. »Razbojnike iz Kardemome« je pred leti igralo Mladinsko gledališče iz Ljubljane in kaže, žal predstave nisem videl, z velikim uspehom. To seveda na neki način pogojuje tudi našo izvedbo tega besedila in ne moremo mimo misli, da bi bilo to naše delo manjši uspeh. Pri tem pa moramo upoštevati, da smo hitro vskočili v realizacijo, ker bi želel, da bi študirali pozneje, razne okoliščine pa so spodbudile takojšnjo realizacijo.

Kdaj naj bi bila ta takojšnja realizacija?

V sredo.

Skratka, delovni čas za študij dela, ki naj bi zapolnilo eno jutro zanimanja mladih, ni bil obilen. Je to narekovalo morebitne poenostavitve?

S številom vaj sem najbrž v normi, čeprav me moti, da ni bila mogoča neka večja kontinuiteta pri postavljanju igre. Torej, pogrešam to »stalnost«, ki bi jo hotel za kakršnokoli predstavo. Kljub temu pa skušam maksimalno izpolniti to, kar sem si postavil za cilj, čeprav sem moral določene stvari črtati. V osnovi pa skušam ohraniti prvotno zamisel, da bi bila to dinamična, v »razbojniškem« smislu akcijska predstava.

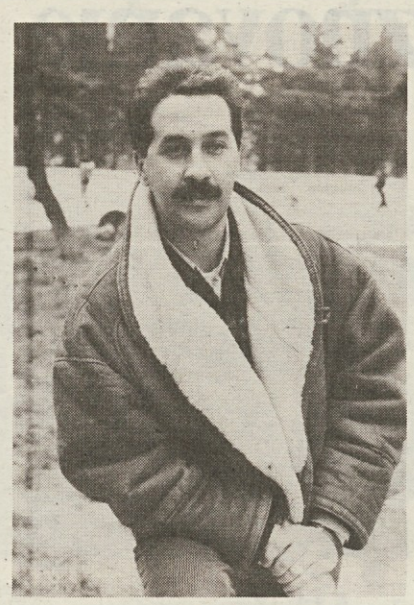

Marko Sosič

Za naju najbrž dileme ni. Ampak: zdi se, da so igre za mladino nekako zapostavljene in ob strani, čeprav vemo, da jih je zelo težko uprizoriti, če ne zaradi drugega pa zaradi publike, kateri je sporočilo namenjeno. Mladi in najmlajši namreč ne prenesejo slepomišenja, v svojih sodbah in sprejemanju so zelo neposredni.

V splošnem slovenskem gledališkem prostoru se je ustalila čudna logika, da se more narediti mladinsko predstavo v kratkem času, češ da je manj težavna in problematična. Ko pa bi na primer pogledali na vaje, ki jih imam in energijo, ki jo igralci polagajo v ta projekt, potrjuje dejstvo, da pobere mladinska predstava ogromno kreativne in fizične moči. V isti sapi moram reči, da je naš teater mogoče edini, ki goji to zvrst mladinskih iger, kljub temu pa je res, da ima premiera za odraslo publiko prednost, čeprav, ponavljam, je treba tudi pri igrah za mladino veliko študija in naporov.

Besedo, dve, o vsebini »Razbojnikov iz Kardemome«.

Enostavno: gre za zgodbo o treh roparjih, ki se znajdejo v velikem kaosu, kradejo, hrane nimajo več ne zase ne za udomačenega leva, ki je v hiši. Zato se odločajo za kraje, a to ni dovolj, v hiši je čedalje več škandala. Sklenejo ugrabiti žensko, ki bi jim pospravljala in čistila bivališče. Ugrabijo tetko Zofijo, staro devico, ki se na koncu izkaže za zelo strogo, razbojnikom komandira, so nemočni in si zato želijo, da bi odšla. Sami jo potem odnesejo tja, kjer so jo ugrabili in spet začenjajo ropati, dokler jih vaščani ne ujamejo in zaprejo v ječo. Ker so razbojniki tudi glasbeniki, jim je dana možnost, da si pošteno prislužijo kruh z igranjem...

Gre torej za dinamično in duhovito igro, za katero si si izbral tudi nekatere nove sodelavce.

Sceno je oblikoval Miloš Jugovič, glasbo Miran Košuta in kostume Giuliana Gerdol. Odločili smo se za postavitev dogajanja v severno vasico v kakem norveškem fjordu, kar je seveda narekovalo določeno izbiro barv, scene in kostumov. Vse naj bi funkcioniralo v sklopu vizije predstave, ki je v velikem gibanju. Glasba je sodobna in zdi se mi zanimiva.

Kaj pa je z »dinamiko« tvojega režiserskega dela?

Razmišljam predvsem o tem, kako bi usmeril svoje delo, da bi nakazalo moje videnje na estetiko gledališča v celoti, a ne samo to, predvsem gre za željo in potrebo, da bi se skozi predstave kazal tudi moj odnos do življenja. Možnosti za realizacijo tega si bom moral najbrž poiskati sam, tudi zunaj tega našega prostora.

Razgovor zapisal **MARIJ ČUK**

Dijaki liceja natisnili »Pot«

Pred kratkim je ponovno izšla Pot, zbornik prispevkov, razmišljanj in literarnih stvaritev dijakov liceja France Prešeren v Trstu. Da gre za ciklostilirani zbornik je res, saj je mogoče najti v Poti heterogene sestavke, predvsem pa take, ki posredujejo nekatere sfere zanimanja dijakov samih.

Na uvodnem mestu je prispevek Pozdrav dragemu gostu. Gre za slovenskega pisatelja Janka Messnerja in krajši oris njegovega dela. Še najbolj pa bi znalo pritegniti branje prispevkov Razmišljanja ob meji, ki obravnavajo usodo »dvojezičnega« mladinca v Trstu. Podpisale so se Maša Bandelj, Manica Maver, Katja Migliore in Neva Zaghet. Temu sledi vrsta literarnih izdelkov (opremljenih z originalnimi likovnimi utrinki), ki kažejo pač na intimna doživljanja mladih, a v katerih ne manjka niti kritičnih bodic na rovaš sedanjega družbenega trenutka.

Zadnje strani smotrno urejenega glasila so zapolnjene s kritičnimi zapiski o koncertu, gledaliških predstavah in športu.

Od petka v Ljubljani dnevi kulture Slovencev s Porabja

Leto je naokrog in v ljubljanskem Cankarjevem domu bo v petek in soboto spet utrinek iz kulturnega ustvarjanja Slovencev, ki živijo izven meja Republike Slovenije. Tokrat je na vrsti slovenska narodna skupnost na Madžarskem (znano je, da se s svojo kulturno »ponudbo« po krožnem sistemu iz leta v leto predstavljajo Slovenci v Italiji in Slovenci v Avstriji).

Rojaki s Porabja bodo svoje dneve v Ljubljani začeli v petek ob 18. uri, ko bodo uradno odprli prireditev, čemur bo sledilo še odprtje razstave slovenskih publikacij in otroških risb. Uro kasneje (ob 19. uri) bo v mali dvorani okrogla miza o vlogi šole in cerkve pri ohranjanju narodnostne identitete.

Naslednjega dne (sobota, 17. t. m.) bo najprej ob 11. uri otroška matineja z lutkovno skupino iz Gornjega senika, ki bo predstavila igrico Jožice Roš »Ujeta pesmica«. Zvečer pa bo ob 20. uri v srednji dvorani osrednja prireditev z naslovom »Komu zvoni?«. Nastopili bodo pevski zbor Avgust Pavel iz Gornjega senika, ansambel Lacija Korpiča in Ženski kvartet iz Slovenske vasi, Lutkovna skupina iz Gornjega senika in učenci osnovne šole Gornji senik. Scenarij je sestavil Rajko Stupar. Ob vsem tem bo v drugem preddverju Cankarjevega doma tudi predstavitev lončarskih del lončarja iz Virice.

Tudi letos prireditev Primorska poje

Kako je z letošnjo revijo Primorska poje? Tradicionalni praznik pevcev Primorske je ovit (oziroma: je bil) v neko skrivnost, ki pa ni več taka po telefonskem pogovoru, ki smo ga imeli z Ignacijem Oto od Zveze slovenskih kulturnih društev. Sicer smo že prej vedeli, da se je prireditev »poluradno« začela že pred mesecem (nastopi v Kopru, Idriji in Izoli), a to vendarle ni isto kot praznik, ki je povezoval ljubitelje petja z obeh strani meje. No, srečanje v smislu povezovanja, izmenjave in pretoka ljudi ob meji je izgubilo svoj prvotni lesk, tako da je vprašljiva sama oblika letošnje izvedbe revije, ki pa bo vendarle zaživela z nekaterimi bistvenimi »popravki«. Edina trajnejša in trdna vez s preteklostjo sta imeni uradnih organizatorjev: Zveze slovenskih kulturnih društev in Zveze pevskih zborov Primorske.

Letošnja Primorska poje bo dvodelna, ali bolje rečeno— delila se bo v dva vsebinska kroga. V prvem sklopu oziroma krogu bodo nastopili vsi prijavljeni zbori z vse Primorske, vendar z bistveno omejitvijo, da bodo v Sloveniji na posameznih revijah nastopili večinoma tamkajšnji zbori, z gostovanjem enega ali največ dveh iz zamejstva, pri nas pa bodo na šestih revijah tudi nastopili samo naši, zamejski zbori. Teh se je letos prijavilo 46, tako da so morali pri ZSKD poskrbeti za šest revij v našem zemljepisu. Vsem tem revijam bo sledila posebna strokovna komisija, ki bo izbrala kvalitetnejše pevske zbore. Ti se bodo potem jeseni udeležili drugega kroga Primorske poje. S tem se bo uveljavila neka selektivnost, ki naj bi bila spodbuda za kakovostnejše delo.

Kot rečeno bo na našem področju v prvem krogu Primorske poje 6 revij, na katerih bo nastopilo po približno deset zborov, ki bodo zapeli po tri pesmi. S tem, da omenimo, da se je ta sklop revije že začel v petek v Tolminu in da se bo danes nadaljeval v Kobaridu (nastopila bosta tudi zbor Pod lipo in novoustanovljeni moški pevski zbor Matajur iz Čedada), navedimo datume še ostalih revij, s posebnim poudarkom na zamejstvu.

V soboto, 17. marca, bo prva revija pri nas v **Števerjanu**. 18. marca bo prireditev v Kobjeglavi (nastopili bodo pretežno zamejski zbori), nato v Grgarju (23. marca), Biljah (24. marca), Desklah (25.), Ilirski Bistrici (31.), **Špetru v Benečiji** (prav tako 31. marca). April bo tudi poln nastopov, že 1. na **Opčinah**, potem v Postojni (6.), 8. aprila v **Križu**, 21. v **Boljuncu** in zaključek naj bi bil 22. aprila v **Sovodnjah** ali na **Vrhu**. (mč)

VSE ZA VRTNARSTVO

Mesto, vredno obiska, na jugu Francije

Avignon: papeži in gledališče

Mogočne plemiške palače, cerkve in obzidani predeli nekdanjega starega mesta so v veliko krajih Evrope med najbolj privlačnimi turističnimi točkami. Dovolj je, da pomislimo na utrjen grad Estensov v Ferrari ali na Dioklecijanovo palačo v Splitu. Tako je tudi v Avignonu, mestu na jugu Francije, tam kjer že čutiš, da si na Mediteranu, pa čeprav je mesto več kot 70 kilometrov oddaljeno od morja.

Sodobnim ljubiteljem odrske umetnosti je Avignon znan kot kraj, v katerem se vsako leto v juliju in avgustu odvija mednarodni gledališki festival.

Vsem tistim, ki so se v šolah nacionistično učili zgodovino pa je kraj znan kot pribežališče apežev, ki so zaradi neredov v Rimu in na povabilo francoskih kraljev, šli leta 1309 v to francosko provansalsko mesto, tam zgradili veliko papeško palačo in v njej ostali do leta 1376. V teh skoro sedemdesetih letih sedež papeštva ni bil v Rimu marveč v Avignonu. Po tem letu je krščanska Cerkev bila tja do polovice naslednjega stoletja v hudem položaju, saj sta si dva papeža konkurirala kdo bo »ta pravi«.

Za veliko svoje zgodovinske in turistične slave se mora Avignon zahvaliti prav nekaj desetletjem papeškega vladanja. Mesto ima danes 170.000 prebivalcev, je ob avtocesti med Azurno obalo (torej tudi Italijo) in Marseillom ter Parizom. Istočasno je tu speljana tudi avtocesta, ki iz Pariza (torej tudi iz Nemčije, Belgije, Holandske in Velike Britanije) pelje na mediteransko obalo Španije. Marsikdo iz večmilijonske množice motoriziranih turistov se na tej poti vsaj za nekaj ur ustavi v Avignonu. Le nekajurni postanek je v poletnih mesecih skoraj nujen, saj v času gledališkega festivala z veliko težavo najdeš prosto hotelsko sobo.

Papeška palača z nekaj deset metrov visokim obzidjem dobesedno obvlada mesto, še zlasti najbližjo okolico. Mogočna gostka palača se je nekoč vsakomur, ki bi jo želel naskočiti, morala zdeti nedosegljiva. Danes je seveda odprta turističnim obiskom. Kar v njej tujca najbolj preseneti, je dejstvo, da skoro ni pohištva. Neznanci so ga odnesli v raznih časovnih obdobjih. Zob časa je načel tudi freske na velikih stenah soban. Na njih mestu so obesili razne gobeline. Le tu pa tam najdeš kak kos pohištva.

V notranjosti palače, ki je sama po sebi majhno mesto, so obsežni vrtovi, ki jih tudi danes skrbno čuvajo. Na teh vrtovih in dvoriščih, kot tudi v večjih dvoranah, so v poletnih mesecih gledališke prireditve.

Ob obisku Avignona si bomo seveda ogledali še kaj bolj zanimivega. Okrog papeške palače je vse polno ozkih ulic. Tu so nekatere stavbe še iz srednjeveških časov. Marsikje, še zlasti v mestnem okraju, kjer so nekoč bile barvarnice tekstilnih izdelkov, in kjer je bilo zaposlenih nekaj tisočev delavcev, nekatere hiše razpadajo. V precej ulicah je prepovedana vožnja z avtomobili. V trgovinicah in obrtnih delavnicah si je mogoče

nabaviti vrsto spominkov in tudi izdelkov, ki jih bomo koristno uporabili na našem domu. Tudi tu, kot povsod v Provansi, ti bodo ponujali dišave, parfume in razne posušene trave, s katerimi boš lahko doma pripravil marsikatero okusno jed. Če imaš poln mošnjiček boš v Avignonu lahko kupil marsikaj lepega in koristnega.

V Avignonu seveda ne boš ostal »s trebuhom zunaj«. Francozi so znani gurmani in odlični kuharji ti znajo ponuditi veliko dobrot. Gostilnic, v katerih ti bodo postregli s tipično francosko kuhinjo, ne manjka. Če si boš zaželel kaj cenejšega, potem boš lahko šel v kitajske, vietnamske ali grške gostilne, ki tu kar mrgolijo. Iz Avignona pa ne smeš oditi ne da bi pokusil vsaj steklenico znamenitega vina chateneauf de pape. Precej boš zanjo porabil, strošek pa se bo zares izplačal.

V Evropi letno 30 milijonov romarjev

Nad 30 milijonov ljudi obišče vsako leto božje poti in svetišča v vsej Evropi. Polovica teh svojevrstnih turistov, ki jim, uporabljajoč star in ustaljen naziv, pravimo romarji, je Italijanov. Podatek smo dobili na letošnji turistični borzi BIT v Milanu, kjer so na posebnem posvetu preučili to svojevrstno in pomembno obliko turizma.

Na tem posvetu so tudi preučili pobude v dvanajstih italijanskih mestih, kjer bodo tekme svetovnega nogometnega prvenstva. Tudi škofije se vključujejo v akcijo pridobivanja turistov za to priložnost. Za katoliško cerkev turizem pomeni predvsem nuditi verski sprejem tujcem.

V vsej Evropi romarski turizem narašča. V italijanskih svetiščih so v zadnjih letih zabeležili kar 30 odstotni porast obiskov. Po nekaterih ocenah vsako leto 60 odstotkov Italijanov obišče vsaj eno romarsko pot. Vse to je pozitivno, so povedali v Milanu, če upoštevamo, da se dandanes le ena tretjina Italijanov redno posveča verskim opravilom.

Največ romarjev prihaja v cerkev sv. Antona v Padovi, kjer zabeležijo vsako leto tri milijone obiskov. Seveda je veliko več turistov-romarjev, ki pride v Rim. Vendar v Rimu niso statistike možne, ker tujci obiščejo razne cerkvene stavbe v Rimu, predvsem baziliko sv. Petra.

Največ romarjev potuje vsako leto v Lurd in sicer kar 5 milijonov. Od teh sta kar 2 milijona Italijanov. Tudi pariško katedralo Notre Dame obišče vsako leto veliko romarjev, vendar le teh ni mogoče ločiti od navadnih turistov, ki si hočejo ogledati to lepo stavbo.

Manj čarterjev Švedska-Italija

Manj turistov na Jadranu zaradi pojava alg ne skrbi samo italijanskih gostincev marveč tudi tuje tour operaterje. Na Švedskem so zelo zaskrbljeni, ker bo iz te države prišlo v Italijo manj turistov, imeli bodo torej manj čarterskih poletov. Zmanjšanje zaslužka seveda skrbi tamkajšnje tour operaterje in lastnike letal, kot tudi vse druge, ki so soudeleženi v tem poslu.

Najbrž bo letos kar 40 odsto manj čarterskih poletov iz Švedske v Italijo. Padca zanimanja ni za druge sredozemske dežele. V Grčijo potuje 25 odstotkov Švedov. Dočim je zanimanje za taka potovanja v Španijo ostalo nespremenjeno, narašča zanimanje za čarterska potovanja v Turčijo. Ta država je v zadnjih letih vedno bolj privlačna za vse Evropejce.

Na Švedskem se je sicer ohranilo zanimanje za potovanja v druge italijanske dežele, še zlasti za obisk zgodovinskih mest. V te kraje pa Švedi zelo radi potujejo individualno.

Avstrijski turizem na GAST '90 v Celovcu

V soboto, 17. marca, bodo v Celovcu, na tamkajšnjem razstavišču, odprli sejem z naslovom GAST '90. To je sejem posvečen gastronomiji in turizmu. Sejem prirejajo letos že 22. zapovrstjo in je mednarodnega značaja. Sejem GAST bo trajal tja do 22. marca. Na sejmu bodo gostinci našli naprave, ki jih potrebujejo v svojih obratih. Veliko zanimivega pa bodo na tem sejmu našli vsi tisti, ki jih zanimajo avstrijska kulinarika in avstrijska turistična ponudba še posebej.

Na razstavnem prostoru 30.000 kv. metrov bo prisotnih nad 600 tvrdk. Trideset odstotkov razstavljalcev je iz tujine. Na lanskem sejmu so imeli 50.000 obiskovalcev. V dneh sejma bodo na sejmišču strokovna srečanja.

O sejmu je pred nekaj dnevi v Vidmu italijanske novinarje seznanil direktor celovškega sejmišča dr. Pawlik.

To je bila tudi priložnost, da so bili novinarji seznanjeni tudi z obojestranskim turističnim prilivom med Avstrijo in Italijo. Kot je dobro znano Avstrijci že vso povojno dobo trumoma prihajajo na odih v Italijo. V zadnjem času se je razvila posebna oblika turizma. Ob koncu tedna številni Korošci prihajajo po nakupe v Videm. Še zlasti oblačila so pri nas cenejša kot v Avstriji. Koroščev je vsako nedeljo veliko tudi v gostilnah v Kanalski dolini. Veliko Avstrijcev prihaja na počitnice na Južno Tirolsko. Oskrba in postrežba sta pri tamkajšnjih nemškogovorečih prebivalcih podobna kot v Avstriji, cene pa so precej nižje kot v Avstriji.

Kljub višjim cenam gostinskih storitev v Avstriji pa se število Italijanov, ki letujejo v Avstriji, veča iz leta v leto. Avstrijska zgodovinska mesta, kot so Dunaj, Salzburg in Graz, so zelo privlačna. Italijane zanimajo tudi kulturni dogodki, prav tako tudi naravne lepote na avstrijskem podeželju. Zaradi tega so lani v Avstriji imeli kar 30 odstotkov več turistov iz Italije kot leto prej. To je bil hkrati najvišji odstotek priliva turistov iz tujine. Na celovškem sejmu bo govor tudi o teh vprašanjih. Kogar zanimajo počitnice v Avstriji bo v paviljonih našel veliko zanimivega.

Nemški turisti so letovanje na jadranski obali odpisali

Italijanski Jadran: predvidevanja so katastrofalna

"Nemški turisti so s svojega turističnega zemljevida izbrisali italijansko obalo na Jadranu od Benetk do Polotoka Gargano. O krajih na tej obali ne žele ničesar več slišati". To je žalostna ugotovitev direktorja letoviščarske ustanove v Pesaru Giuseppa Nicolinija. Znano je, da so italijanski turistični delavci v zadnjih mesecih bili v Zvezni republiki Nemčiji in v Avstriji, kjer so prikazali naravne lepote krajev ob Jadranu in vse načrte v zvezi z obrambo proti algam. Rezultati teh obiskov so baje zelo negativni.

Po mnenju turističnih operaterjev smo pred gospodarskim zlomom italijanskega turizma, ki ima drugo največjo razpoložljivostjo ležišč na svetu, tik za ZDA. V nevarnosti je obstoj 10.000 v glavnem malih hotelskih objektov. Ne gre samo za hotelčke na Jadranu, marveč tudi za tiste v drugih deželah, kjer se ustavljajo turisti, namenjeni na Jadran.

Lani so na italijanski obali Jadrana imeli približno 20 odstotkov manj nočitev kot leto prej. Italijanski turisti so sicer prišli v tolikšnem ali še večjem številu kot v prejšnjih letih, v odstotkih veliko večji pa je bil osip tujcev, še zlasti Nemcev in Avstrijcev.

Letos jih bo še manj, zaradi tega v teh krajih pričakujejo kar 30 do 35 odstotkov manj turistov in nočitev. Nemci in Avstrijci so odpovedali skoro vse rezervacije. Sem sodijo tudi tiste velike turistične agencije, ki so s hoteli na Jadranu sodelovale dolga desetletja.

Italijani upajo, da bo letos prišlo več Angležev, Francozov in tudi Italijanov. Angleški in škotski tour operaterji se sicer niso še izrekli o tem, da bi poslali več turistov v kraje ob Jadranskem morju. Čakajo na konec marca, ko jim bodo tisti hotelirji, ki niso uspeli prodati svojih zmogljivosti, nudili boljše, cenejše pogoje. Angleži, ki so jih Španci razočarali, sicer gredo na krajše počitnice, sedem- ali desetdnevne. Niso kot Nemci, ki, vsaj kar se tiče odraslih, v enem samem kraju preživijo kar tri tedne.

Obale na Jadranu so iz svojih seznamov izbrisali tudi Švicarji, Švedi in Finci. Podobne izjave kot direktor letoviščarske ustanove v Pesaru je dal tudi njegov kolega v Senigallii (pokrajina Ancona) Vincenzo Savini. Ta meni, da se bo ohranil le kongresni turizem. Cene na Jadranu bodo letos zelo nizke. Na tirenski obali Apeninskega polotoka so zvišali cene in so že prodali vse svoje zmogljivosti. Savini sicer meni, da je pojav alg samo postavil v ospredje negativno plat turizma na Jadranu, ki je bil vezan samo na nemškogovoreče turiste.

Bolj optimistične izjave je dal zastopnik ENIT v Nemčiji Claudio Bonvecchio. Po njegovem mnenju je kriza prihoda nemških turistov v Italijo bila napovedana že pred leti. Pred petnajstimi leti je povprečni nemški turist preživel v Italiji na počitnicah 18 dni. Lani je število teh dni padlo na 5,8 dneva. Nemške turiste bolj kot kdajkoli prej zanimajo eksotični kraji. Tour operaterji jih pošiljajo v te kraje, ker so tudi tamkajšnji hoteli v nemški lasti. Vsemu temu je treba dodati, da se mladi zelo pozno odločajo kam bodo šli letovat. Ni več v modi že na jesen ali na zimo rezervirati počitnice. Narašča število individualnih potnikov, še zlasti takih, ki gredo na pot z osebnim avtomobilom. Največ teh gre v druge evropske države, mnogi bodo nenajavljeni prišli v Italijo.

Po mnenju Giorgia Rossa, predsednika združenja hotelirjev v Caorlah, je treba vsemu temu dodati še dejstvo, da bodo tudi drugi nemški turisti, enako kot tisti iz drugih evropskih držav, letos v velikem številu potovali na evropski vzhod. Direktor letoviščarske ustanove v Caorlah Gaetano Bandolin pa je povedal, da so pri njih povabili na enotedensko brezplačno letovanje tisoč turistov iz držav Vzhodne Evrope. Upajo, da si bodo na tak način pridobili naklonjenot turistov iz Vzhodne Evrope, ki bodo, po liberalizaciji in ko bodo imeli za to potrebni denar, v vedno večjem številu prihajali letovat v italijanske kraje. Podobne pobude so sprejeli tudi v drugih italijanskih letoviščih ob severnem Jadranu.

Danes uvodna dirka v formuli ena

Dež prekrižal račune

PHOENIX (Arizona) — Vse leto v Phoenixu namerijo dva centimetra dežja ali tudi manj. Včeraj pa ga je bilo v izobilju in je marsikomu, še posebno Ferrariju, prekrižal račune, da bolj ne bi mogel. Nihče ni izboljšal v petek doseženih časov (edino spremembo je prinesla izključitev Alliota, ki je tako omogočila Italijanu Capelliju, da so ga vključili v startno listo). Na dež so bili namreč vsi nepripravljeni, začenši s hišami, ki tekmovalce oskrbujejo z gumami. Gume za mokra cestišča so sicer imeli, a daleč od dirkališča v prepričanju, da ne bodo rabile. Poleg tega so bila tudi vozila pripravljena za suh teren in časa, da bi lahko spet vse spremenili, je bilo premalo.

Zlasti razočarani so bili pri Ferrariju, pri katerem so imeli za sabo zelo uspešno vrsto poskusov in so si že od letošnje uvodne tekme v formuli ena veliko obetali. Vsekakor Mansell ni obupoval: »Pazil bom, ker na tej progi zadostuje najmanjša napaka, in že imaš avto na kosih (to se je včeraj zgodilo Schneiderju na arrowsu). Delo, ki smo ga med zimo opravili, pa bi le moralo obroditi sadove.« Spomnimo se samo, da je lani v Budimpešti Mansell startal na 12. mestu, a je potem zmagal.

Za danes izvedenci napovedujejo lepo sončno vreme. Na dirko nestrpno čakata zlasti Martini in De Cesaris, pa tudi Alesi, ki se za svoj odličen čas imajo zahvaliti odličnim gumam Pirelli. Edino vprašanje je, če so te gume tudi za dirko tako dobre kot za poskusne vožnje.

STARTNI VRSTNI RED: 1. Berger (mclaren) 1'28"664; 2. Martini (minardi) 1'28"731; 3. De Cesaris (dallara) 1'29"019; 4. Alesi (tyrrell) 1'29"408; 5. Senna (mclaren) 1'29"431; Piquet (benetton) 1'29"862; Prost (ferrari) 1'29"910; 8. Grouillard (osella) 1'29"947; 9. Boutsen (williams) 1'30"059; 10. Modena (brabham) 1'30"127; 11. Nakajima (tyrrell) 1'30"120; 12. Patrese (williams) 1'30"213; 13. Larini (ligier) 1'30"424; 14. Barilla (minardi) 1'31"194; 15. Bernard (lola larousse) 1'31"226; 16. Moreno (eurobrun) 1'31"247); 17. Mansell (ferrari) 1'31"363; 18. Suzuki (lola larousse) 1'31"414; 19. Donnelly (lotus) 1'31"650; 20. Schneider (arrows) 1'31"892; 21. Alboreto (arrows) 1'31"948; 22. Nannini (benetton) 1'31"984; 23. Foitek (brabham) 1'32"398; 24. Warwick (lotus) 1'32"400; 25. Gugelmin (march) (1'32"904); 26. Capelli (march) 1'33"044. Niso se uvrstili Johansson (onyx), Morbidelli (dallara) in Lechto (onyx).

Triumf vozil lancia

ESTORIL — Avtomobilski rally po Portugalski, druga preizkušnja svetovnega prvenstva, se je končal z zmagoslavjem vozil Lancia: zasedla so vseh prvih pet mest, kar se na na rallyjih za SP še ni zgodilo. Zmagal je Biasion, sledijo pa: 2. Auriol (Fr.) po 2'36"; 3. Kankkunen (Fin.) 5'11"; 4. Cerrato (It.) 16'26"; 5. Bica (Por.) 27'27"; 6. Mikkola (Fin.) 30'24"; 7. Recalde (Arg.) 34'22"; 8. Duez (Bel.) ford. Med piloti vodi Auriol s 35 točkami pred Biasionom (32), Cerratom (20), Sainzom (15) in Kankkunenom (12). Na lestvici avtomobilskih hiš ima Lancia 40 točk, Toyota 17, Mazda 12, Ford 4 in Peugeot 2.

V moški odbojkarski C-2 ligi

Vse naše šesterke uspešne

BOR CUNJA AVTOPREVOZ - LIBERTAS TURJAK 3:0 (15:10, 15:11, 15:9)

BOR CUNJA AVTOPREVOZ: Giacca, Aiello, Marega, Stančič, De Carli, Starc, Meton, Budin, P. R. Pernarčič.

Čeprav poškodovani Aiello sploh ni stopil na igrišče, so borovci brez večjih težav izbojevali še dve prvenstveni točki. Tekma sama ni bila kaj prida zanimiva, saj nasprotnik ni bil dorasel gostiteljem, ki niso zaigrali tako, kot znajo. Skozi vse srečanje so borovci poskušali zaigrati nekoliko bolj zbrano, ker ni bil skromen nasprotnik najboljša spodbuda za to. Nemogoče bi namreč bilo, da bi iz Trsta odnesel točki. Tekma je bila torej za »avtoprevoznike« samo zahtevnejši trening in je dokazala, da se lahko veteran Giacca še vedno povsem enakomerno kosa z marsikaterim podajačem v C-2 ligi. (Igor).

MEBLO IMSA - INTREPIDA MARIANO 3:2 (15:8, 10:15, 13:15, 15:9, 15:10)

MEBLO IMSA: Vogrič, Rajko in Diego Petejan, Buzzinelli, Superga, Korsič, Lutman, Aleš in Mitja Feri.

Po sinočnji zmagi so plavo-rdeči lahko zadovoljni samo z osvojenimi točki, ne pa s prikazano igro. Domačini so začeli tekmo v velikem slogu in z lahkoto osvojili prvi set. V drugem in tretjem setu pa so popustili na celi črti, saj so stalno grešili kot za stavo. V četrtem setu pa je stopil na igrišče trener Petejan, ki je zaigral zelo dobro, predvsem v polju. Ekipa je tako zaživela in z lahkoto osvojila tekmo. V delno opravičilo za bled nastop je dejstvo, da je ekipa nastopila brez Lavrenčiča in Tomšiča in da nista Koršič in Mitja Feri med tednom trenirala. (zip)

PAV REMANZACCO - OLYMPIA GORICA 0:3 (10:15, 8:15, 6:15)

Tokrat so igralci Olympie zaigrali eno svojih najboljših tekem v letošnjem prvenstvu in čisti rezultat 3:0 v gosteh je realna slika igre na igrišču. Naši so namreč gospodarili v vseh elementih igre. Najboljše je deloval blok, ki je bil praktično brezhiben. Dober je bil napad, odličen sprejem, posebno pohvalo pa zasluži igra v polju, kjer so "plavi" praktično polovili vse, kar se je poloviti dalo. Domačini so bili proti taki Olympii brez moči in čeprav so do danes imeli dve točki več na lestvici, so morali priznati premoč Goričanov. S tako igro bo goriška Olympia še marsikateri ekipi v tem prvenstvu prekrižala račune. Najbolje je treba pohvaliti dva igralca Olympie in sicer podajača Iva Cotiča, ki je kot rezervni podajač, praktično zaigral celo tekmo in se zalo izkazal, v bloku pa je bil Damjan Dornik, ki se je izredno izkazal. (M. Š.)

Ženska C-2 liga: le slogašice blestele

SLOGA KOIMPEX - FONTANAFREDDA 3:0 (15:8, 15:9, 16:14)

SLOGA KOIMPEX: Ciocchi, Fabrizi, Grgič, Kosmina, Lupinc, Marucelli, Milkovič, Mijot, Sosič, Škerk, Ukmar, Žbogar.

Sloga Koimpex je sinoči vknjižila 15. par točk, z gladko zmago pa je tudi ohranila svojo zelo dobro set razliko. Omeniti velja, da Martina Ukmar ves teden zaradi bolezni ni trenirala in je zaradi tega manj igrala in da na igrišče sploh ni stopila kapetanka Grgičeva. To pa še enkrat potrjuje, da Sloga Koimpex letos razpolaga z zares široko paleto enakovrednih igralk. Fontanafredda, ki se na vse kriplje bori, da bi se izognila 11. mestu, ki vodi k dodatnim tekmam za obstanek, je prišla na Opčine zelo borbeno nastrojena. Ekipa razpolaga z močnim napadom in ostrim servisom, slabša pa je njena igra v polju. To pomeni, da je treba proti njej igrati odločno in ji ne prepustiti iniciative. slogašicam je to v prvih dveh nizih tudi popolnoma uspelo. Izredno ostro so servirale in tako velikokrat že s tem elementom preprečile reakcijo gostinj. Dobro so tudi napadale in branile, tako da so hitro prišle do petnajstice. Izenačen je bil le 3. set, ko so slogašice nekoliko popustile in celo dovolile, da je Fontanafredda prva prišla do set žoge. Vendar je njeno upanje po osvojitvi niza kmalu splavalo po vodi, saj je Sloga Koimpex z ostrim servisom in organiziranim napadom tekmo osvojila. (Inka)

CUS VIDEM - SOKOL INDULES 3:2 (15:2, 15:7, 10:15, 9:15, 17:15)

SOKOL INDULES: Pertot, Ušaj, Kralj, Vidali, Brumat, Škerk, T. in L. Masten, Vižentin, Legiša.

Sokol in CUS sta s to tekmo dokazala, da spadata med boljše ekipe tega prvenstva, čeprav lestvica, predvsem za Sokol, tega ne kaže. Tekma je bila zelo enakovredna, kar je tudi razvidno iz zadnjega seta. Nabrežinke so začele slabo, predvsem zaradi nerazpoložljivosti nekaterih ključnih igralk. Tako sta se prva dva seta končala v korist domačink. V tem delu sokolovke niso servirale kot znajo, tako da je lahko nasprotnik izvajal hitre napadalne akcije. V naslednjih dveh setih pa je prišlo do preobrata. Sokolove igralke so nadaljevale koncentrirano, servisi so spet bili močni in natančnejši, akcije v napadu pa so bile hitre in prodorne. S tako igro so Nabrežinske prisilile domačinke na 5. set. V končnici tega niza so bile Videmčanke prisebnejše in ga tudi osvojile. Če bo Sokol v nadaljevanju prvenstva igral tako kot v zadnjih treh sinočnjih setih in če bo trener De Waldenstein imel na razpolago vse igralke, bodo Nabrežinke dale svoji publiki še marsikatero zadoščenje. (VIP)

Ženska D liga: Kontovelke niso zdržale

DLF TRST - KONTOVEL ELECTRONIC SHOP 3:2 (15:6, 8:15, 12:15, 15:6, 15:8)

KONTOVEL ELECTRONIC SHOP: Drasič, Čebulec, Conestabo, Garbini, Legiša, Grilanc, Regent, Štoka, Janežič, Jogan in Škrk.

Čeprav so nastopile brez glavne podajačice Križmačičeve, so Kontovelke v srečanju z DLF iz Trsta igrale izredno zagrizeno. Po začetni tremi, ki je v največji meri botrovala prvemu delnemu neuspehu, so v nadaljevanju z organizirano igro, dobrim sprejemom, napadom in učinkovitimi servisi stanje povsem spremenile v lastno korist in povedle celo z 2:1. V nadaljevanju je žal občutno podla koncentracija in slovenske odbojkarice so zaradi številnih napak izgubile. Pohvaliti moramo Čebulčevo, ki je zelo dobro nadomestila obolelo Križmančičevo. (J. Drašič).

BANCA POPOLARE TARCENTO - BREG AGRAR 3:0 (15:6, 15:2, 15:0)

BREG: Pertot, Canziani, Franka, Elena in Erika Žerjal, Slavec, Debenjak, Giorgi.

Brežanke so v gosteh klonile očitni premoči in višji tehniki tretjeuvrščene ekipe Tarcenta. Ko so brežanke stopile na igrišče, so jih gostiteljice dobro sprejele, saj so jim prijazno podarile mimoze. Kot je razvidno od rezultata, niso imele brežanke možnosti napada, ker so se že pri sprejemu servisa znašle v težavah. Treba pa je poudariti, da je sodnik oškodoval brežanke. (Giorgi)

Prva jugoslovanska košarkarska liga

Brez presenečenj

Včeraj so odigrali nekaj tekem 20. kola prve jugoslovanske košarkarske lige. Presenečenj ni bilo, čeprav je bilo nekaj izidov tesnih.

VČERAJŠNI IZIDI: Vojvodina - Partizan 85:83 (39:33); Cibona - Zorka 100:97 (50:44); Sloboda Dita - Novi Zagreb 82:67 (33:22).

DANAŠNJI SPORED: Jugoplastika - Bosna (po TV ob 17.00); IMT - Smelt Olimpija (ob 19.00).

Odbojkarji Philipsa v evropskem finalu

ADSTELVEEN — Odbojkarji Philipsa iz Modene so si zagotovili vstop v finale evropskega pokala prvakov. Včeraj so namreč v polfinalu gladko premagali CSKA iz Sofije s 3:0 (15:7, 15:4, 15:12). Philips se bo danes pomeril v finalu s francosko šesterko Frejus, ki je včeraj v polfinalu premagal Palmo s 3:0 (15:9, 15:5, 15:1).

Nogometni turnir under 18

TRST — Italija A, amaterska reprezentaca Italije, SZ in Jugoslavija so polfinalisti drugega mednarodnega turnirja under 18 za dežele, ki se te dni odvija v naši deželi. V Tolmeču je namreč Italija A z 2:0 premagala Bolgarijo, v Ronkah so amaterji Italije izenačili s FJK z 0:0, Jugoslavija pa je v Sesljanu remizirali s ČSSR z 1:1. Polfinalni srečanji bosta na sporedu jutri in sicer v Krminu Italija A - SZ in v Fontanafreddi Italija amaterji - Jugoslavija.

Rominger še vodi

ISOLA DEL LIRI — Na 4. etapi kolesarske dirke od Tirenskega do Jadranskega morja (Salerno - Isola del Liri, 200 km) je v sprintu zmagal Italijan Massimiliano Lelli. Na skupni lestvici še vedno vodi Švicar Rominger v času 10.35'47". Sledijo: 2. Jaskula (Pol.) po 2'14"; 3. Steiger (Švi.) 2'23"; 4. Delion (Fr.) 2'25"; 5. Roosen (Bel.) 2'29"; 6. Kelly (Ir.) 2'30"; 8. Fondriest (It.) 2'41".

Zmaga Chiappuccija

MANDELIEU — Na 7. etapi kolesarske dirke Pariz - Nica je zmagal Italijan Chiappucci. Skupna lestvica je naslednja: 1. Indurain (Šp.) 26.35'46"; 2. Roche (Ir.) po 15"; 3. Fignon (Fr.) 19"; 4. Leblanc (Fr.) 53"; 5. Boyer (Fr.) 1'00"; 7. Argentin (It.) 1'07"; 8. Chiappucci (It.) 1'20".

Italijanska košarkarska A-2 liga

Marr - Stefanel

RIMINI — Tržačane čaka danes težka ovira na njihovi poti v A-1 ligo. V Riminiju bodo namreč igrali porti Marru, ki se bori proti izpadu in ima zelo »sitno« igro. San Benedetto pa bo nastopil doma proti solidnemu Jollycolombaniju in mora seveda zmagati, če hoče sploh še upati na rešitev.

DANAŠNJI SPORED A-2 LIGE: Alno - Ipifim; Filodoro - Garessio; Braga - Hitachi; Banca Popolare - Glaxo; Teorema - Kleenex; Annabella - Fantoni; S. Benedetto - Jollycolombani; Marr - Stefanel.

Košarkarska A-1 liga

Zmaga domače Viole

REGGIO CALABRIA — V anticipirani tekmi italijanske košarkarske A-1 lige je v Reggio Calabrii domača Viola premagala Messaggero iz Rima z 98:92 (51:54). V vrstah domačih je bil najboljši Caldwell. Na drugem anticipiranem srečanju pa je Phonola iz Caserte doma premagala Knorr iz Bologne z 88:73 (50:51).

DANAŠNJI SPORED A-1 LIGE: Arimo - Philips; Enimont - Ranger; Scavolini - Paini; Panapesca - Vismara; Benetton - Cantine Riunite; Irge - Nentroroberts; Viola - Messaggero.

Datumi kvalifikacijskih tekem Evropa '92

RIM — Včeraj so v Rimu določili datume kvalifikacijskih nogometnih tekem za evropsko prvenstvo leta 1992, v kateri nastopa italijanska reprezentanca. Datumi so sledeči: 17. 12. 1990: Madžarska - Italija; 3. 11.: Italija - SZ; 22. 12.: Ciper - Italija. 1. 5. 1991: Italija - Madžarska; 5. 6.: Norveška - Italija; 12. 10.: SZ - Italija; 13. 11.: Italija - Norveška; 21. 12.: Italija - Ciper.

Svetovni naslov Klimovi in Ponomarenku

HALIFAX — Včeraj sta na svetovnem prventsvu v umetnostnem drsanju sovjetska tekmovalca Marina Klimova in Sergej Ponomarenko osvojila svetovni naslov v plesnih parih. Tesno sta prehitela Francoza Isabello in Paula Duchesnaya. Italijana Calegarijeva in Camarlengo sta zasedla deseto mesto.

Ženska odbojkarska C-1 liga

Končno zmaga borovk

BOR ELPRO - PERONI TRŽIČ 3:0 (15:8, 15:7, 15:7)

BOR ELPRO: Nacinovi, Maver, Foraus, Stopper, Fučka, Grbec, Ažman,Vitez, Gregori in Vidali.

Pregovor pravi, da ima strah velike oči, toda za srečanje med Borom Elpro in ekipo Peroni iz Tržiča ta modrost ni veljala. Odbojkarice iz Tržiča so v povratnem srečanju pokazale s Tržačankami bore malo in doslej osvojene štiri točke najbolje pričajo, da v tej konkurenci nimajo obstanka. V prvem srečanju z našimi odbojkaricami so izbojevale v treh nizih 23 točk, tokrat pa samo eno več. Za samo delni boljši uspeh se morajo zahvaliti zapisnikarju, ki se je na začetku drugega niza pošteno zmotil, ko je bilo v resnici 2:0 za Bor Elpro je točko prisodil nasprotnicam. Naše so potem izbojevale še tretjo točko, a žal je na zapisniku pisalo 2:1 za Peroni.

Kljub tej nevšečnosti so gostiteljice imela stalno vajeti igre v svojih rokah, saj so v prvem nizu hitro povedle z 8:2 in potem še izdatneje z 12:2. V končnici niza so gostje razliko nekoliko omilile, a glede na izredno slab sprejem niso zmogle preko osmih točk. Po omenjenem zapletu v začetku drugega niza je bilo nadaljevanje izenačeno do sedmice.

Z dobrim sprejemom zadovoljivo igro v obrambi in še posebej učinkovitim napadom so spravile na varno tudi drugi set in s tem tudi končno zmago. V zadnjem setu so bile nasprotnice povsem dotolčene, saj so gostiteljice povedle s 14:4 in na koncu prepustile še tri točke nasprotnicam.

Bistveno je dejstvo, da sta predragoceni točki ostali doma in da so naše odbojkarice prekinile serijo porazov in s tem tudi krizo v vse bolj krčevitem boju za obstanek. Zmaga s Peronijem je izredno dobrodošla in najboljša spodbuda za nadaljevanje prvenstava, a s tem nasprotnikom bodo bržkone zmagali tudi drugi neposredni tekmeci Bora Elpro, ki se borijo za obstanek. (G. F.)

V košarkarski D ligi

Borovci izvrstni

BOR RADENSKA - MOGLIANO VENETO 92:85 (46:42)

BOR RADENSKA: Arena 11 (1:2), Pieri 35 (5:9), Persi 11 (3:4), Blasina 15 (7:7), Smotlak 8 (2:2), Paulina 10 (2:2), Kneipp 2 (0:1), Kovačič, Baitz, Pertot.

PON: Smotlak (40). 3 TOČKE: Pieri 2. SODNIKA: Giuliano in Borgnolo iz Vidma.

Malokdo si je nadejal zmago proti močnemu Moglianu. Včerajšnji podvig pa tudi pomeni - kar je najvažnejše - da niso naši vrgli puške v koruzo in so še prepričani v obstanek v ligi.

Borovci so tekmo začeli s postavo Arena, Smotlak, Blasina, Pieri in Persi. Igrali so brez zagona, a racionalno in takoj povedli (10:5). Gostje so jih dohiteli v 10. minuti (23:23). Mogliano je zatem prevzel pobudo in v 14. min. vodil s 37:27. Bati se je bilo brodoloma naših, ki pa so pravočasno reagirali in celo povedli.

Drugi polčas so oboji slabo začeli. Ko so naši premostili ta neugoden trenutek, so z zbranostjo in izredno zagrizenostjo pri skoku povedli za 9 točk (58:49), vendar se gostje niso vdali in so zaostanek znižali (62:61 v 29'). Po minuti odmora so borovci ponovno vzpostavili pravo razmerje in se odlično znašli proti presing obrambi gostov po vsem igrišču. »S pristopom, ki smo ga pokazali na prejšnjem gostovanju v Latisani in tokrat doma,« je povedal trener Žagar, »je seveda veliko lažje organizirati igro. Posledica pa je manjše število napak in to je proti rahlo nemotiviranemu Moglianu zadostovalo za točki, ki pa nam ogromno pomenita. Pohvalim vse fante za borbenost.« In res so včeraj vsi zadeli: prisotnost Kneippa je bila zaradi izkušenosti važna proti koncu tekme, Paulina je odlično igral pod košema, Persi je mirno vodil ekipo, Pieri je iztržil zelo dober izkupiček točk, Arena, Smotlak in Blažina pa so dali svoj zelo pozitiven doprinos. (U. A.)

nadaljevanji s 1. strani - nadaljevanji s 1. strani

● Jadran

otresli treme zaradi velike odgovornosti in z boljšo obrambo (cona 3-2) prestregli nasprotniku nekaj žog ter tudi z večjo točnostjo v napadu znižali zaostanek le na tri točke. Le škoda, da si je Battini že v 19. min. nabral 5 osebnih napak in je tako moral z igrišča.

V drugem polčasu se je srečanje začelo kar dobro za naše, ki so v 24. min. zmanjšali zaostanek na samo točko razlike (43:44), v 31. pa so izenačili (59:59), da bi nato celo povedli za 3 in tudi 5 točk (72:67).

Ko pa sta morala Walter Sosič in Mauro Čuk zaradi petih osebnih napak na klop, so gostitelji takoj znižali zaostanek in nato povedli za dve točki, ki so ju obdržali do konca sinočnjega dramatičnega srečanja.

V prihodnjem kolu, v soboto, bodo jadranovci doma igrali z vodilnim Virutsom iz Padove. (jan)

PIEROBON PADOVA - JADRAN TKB 78:76

PIEROBON PADOVA: Carnia 4 (2:2), Trivellato 19 (4:6), Ruggeri, Carniato 18 (4:8), Illotti 8 (2:3), Pinton 8, Ramigni, Pasini 8 (6:7), Merellini 13 (1:2), Toppello.

JADRAN TKB: Crisma 6 (1:2), Sosič 2 (0:1), Čuk 22 (2:2), Pertot 2, Battini 6 (2:4), Rauber 10 (0:1), Stanissa, Daneu 28 (10:15), Lesizza, Martin Sosič.

SODNIKA: Ariù (La Spezia) in Sava (iz Genove); PM: Pierobon 19:29, Jadran 15:25; ON: Pierobon 24, Jadran 28; PON: Battini (20), Walter Sosič (34), Pasini (35), Čuk (37); 3 TOČKE: Trivellato 1, Crisma 1; GLEDALCEV: 400.

● Kras

(21:14, 16:21, 8:21); Ravbar - Stojanova 0:2 (14:21, 8:21); Batinić - Alberto 2:0 (21:14, 21:15); Ravbar - Giussani 2:1 (21:14, 17:21, 21:15); Obad - Stojanova 0:2 (13:21, 9:21); Ravbar - Alberto 1:2 (21:16, 18:21, 18:21); Batinić - Stojanova 2:0 (21:15, 21:19); Obad - Giussani 0:2 (18:21, 14:21).

ŽENSKA B LIGA: Kras Corium - Recoaro Agostini Boceb 4:5; Bor Farco - Karneid 3:5; MOŠKA C LIGA: CMM - Kras 4:5.

Košarkarsko promocijsko prvenstvo

Poraz Cicibone

FERROVIARIO - CICIBONA 93:85 (44:46)

CICIBONA: Kovačič 4, Perčič, Čebulec 2, Smotlak 20 (8:9), Semen 4 (2:2), Lippolis, Furlan 9 (1:2), Zuppin 18 (3:6), Barini 18 (2:2).

3 TOČKE: Smotlak 2, Zuppin 1.

Cicibonaši so zamudili lepo priložnost, da bi ohranili 3. mesto na lestvici. Tekma je bila izenačena vse do zadnjih dveh minut, ko je Ferroviario vodil s 84:81. Tedaj pa so si domačini z delnim izidom 9:2 zagotovili važni točki.

V 1. polčasu so naši stalno vodili, dobro so zaključevali napade proti možmoža obrambi. V tem delu je dobro igral Barini, ki je po 3 tednih spet nastopil. V 2. polčasu pa se je Cicibona znašla v velikih težavah proti conski obrambi 2:3, slabo so metali na koš, medtem ko je domačinom šlo skoraj vse od rok: Angeli je v tem delu zadel štiri trojke. Sedaj čaka Cicibono spet težko srečanje, tokrat doma proti Barcolani. (A.K.)

Moški super G in ženski veleslalom za SP

Zurbriggen in Merlova

HEMSEDAL (Norveška) — Švicar Pirmin Zurbriggen se več kot dostojno poslavlja od letošnje sezone, ki naj bi bila zanj obenem tudi zadnja. V včerajšnjem poslednjem superveleslalomu se je znova povzpel na najvišjo stopničko in tako dosegel svojo tretjo letošnjo zmago v tej disciplini in šesto v svetovnem pokalu (skupno jih ima že 40). Švicarski as je obenem dobitnik malega kristalnega globusa v superveleslalomu in seveda tudi v skupnem seštevku svetovnega pokala, v katerem je bil že pred časom nedosegljiv.

Do konca sezone manjkajo samo še tri tekme. Jutri bo v Salenu na Švedskem slalom, 15. in 17. t. m. pa bosta v Areju na Švedskem še dva smuka.

VRSTNI RED: 1. Zurbriggen (Švi.) 1'05"57; 2. Alpiger (Švi.) 1'05"62; 3. Stuffer (ZRN) 1'05"80; 4. Sbardellotto (It.) 1'05"85; 5. Aamodt (Nor.) 1'05"94; 6. Mader (Av.) 1'05"98; 7. Skaardal (Nor.) 1'06"08; 8. Eberharter (Av.) 1'06"41; 9. Runggaldier (It.) 1'06"47; 10. Strolz (Av.) 1'06"48.

KONČNI VRSTNI RED V SUPERVELESLALOMU: 1. Zurbriggen (Švi.) 98 točk; 2. Mader (Av.) 71; 3. Eriksson (Še.) 61; 4. Piccard (Fr.) 52; 5. Skaardal (Nor.) 47; 6. Furuseth (Nor.) 43.

SKUPNI VRSTNI RED: 1. Zurbriggen (Švi.) 344 točk; 2. Furuseth (Nor.) 228; 3. Mader (Av.) 213; 4. Bittner (ZRN) 178; 5. Strolz (Av.) 155; 6. Hoeflehner (Av.) 139; 7. Skaardal (Nor.) 131; 8. Eriksson (Še.) 117; 9. Accola (Švi.) 109; 10. Piccard (Fr.) 101; 11. Mahrer (Švi.) 94; 12. Tomba (It.) 91.

STRANDA — Predzadnji ženski veleslalom za svetovni pokal se je končal s tretjo letošnjo zmago Francozinje Merlove. Jugoslovanka Mateja Svet je zasedla 4. mesto, s čimer pa se je vključila v boj za kolajno v veleslalomu. Pred zadnjim nastopom v tej disciplini, ki bo v sredo, je Svetova na 3. mestu skupno z Američanko Roffovo, lahko pa se prebije tudi na drugo, na katerem je trenutno Kronbergejeva. Zlato odličje je bilo že predčasno oddano Wachterjevi. Ostale Jugoslovanke so bile včeraj slabe. Bokalova je zasedla 20. mesto, Šarčeva in Dežmanova se nista uvrstili v finale, a Pušnikova je padla.

VRSTNI RED: 1. Merle (Fr.) 2'09"20; 2. Terzian (ZDA) 2'09"86; 3. Masnada (Fr.) 2'10"50; 4. Svet (Jug.) 2'10"76; 5. Hansen (Nor.) 2'10"96; 6. Kronberger (Av.) 2'11"16; 7. Eder (Av.) 2'11"17; 8. Andersson (Še.) 2'11"30; 9. Chedal (Fr.) 2'11"33; 10. Bouvier (Fr.) 2'11"67.

VRSTNI RED V VELESLALOMU (po 7 tekmah): 1. Wachter (Av.) 124; 2. Kronberger (Av.) 78; 3. Svet (Jug.) in Roffe (ZDA) 74; 5. Schneider (Švi.) 57.

SKUPNI VRSTNI RED: 1. Kronberger (Av.) 285; 2. Wachter (Av.) 264; 3. Gerg (ZRN) 243; 4. Walliser (Švi.) 212; 5. Schneider (Švi.) 161; 6. Merle (Fr.) 152; 7. Figini (Švi.) 134; 8. Dedler (ZRN) 125; 9. Wolf (Av.) 119; 10. Svet (Jug.) 115.

PREOSTALI SPORED - DANES: Stranda (Nor.) slalom; 13.3.: Vemdalen (Še.) slalom; 14.3.: Klovjo (Še.) veleslalom; 16.3.: Are (Še.) superveleslalom; 17.3.: Are smuk; 18.3.: Are slalom.

Na petkovem občnem zboru na sedežu letoviščarske ustanove v Sesljanu

Čupa pred vrsto zahtevnih nalog

Petkov 18. redni občni zbor zamejskega jadralnega društva Čupe je bil v nekaterih ozirih prelomen iz najmanj treh razlogov. Tu gre za aktivno in odločujočo angažiranost društva v bodoči projekt Sesljanskega zaliva, razbohotenje tekmovalne mladinske dejavnosti in za stvarno povezovanje in sodelovanje z vodilnimi predstavniki italijanske jadralne zveze FIV. Sicer pa je predsednik Marino Košuta v tem oziru v svojem govoru med drugim povedal sledeče:

»V osrednje vprašanje preureditve Sesljanskega zaliva in zagotovitve naših interesov smo vložili ogromno energij, dela in časa. Na preko tridesetih izrednih sestankih in srečanjih smo pozorno in kar se da strokovno spremljali pester razvoj dogodkov, o poteku katerih smo dvakrat seznanili članstvo na razširjenih sestankih ter redno obravnavali na sejah odbora... Pri obravnavi tega, za nas življenjsko pomembnega vprašanja, smo razvili zelo dobre delovne odnose z upravo devinsko-nabrežinske občine, lastništvom Sesljanskega zaliva, družbo Finsepol, z načrtovalci studia Renzo Piano, s sosednjim društvom Pietas Julia in z obema združenjema za zaščito interesov lastnikov jadrnic v Sesljanskem zalivu...«

»V okviru Čupine društvene dejavnosti,« je še povedal Marino Košuta, »smo lepo uveljavili naš klub tudi v Italijanski jadralni federaciji FIV in z drugimi sorodnimi društvi v XI. coni, ki sega od Milj do Chioggie, kar potrjuje tudi današnja prisotnost uglednih predstavnikov zveze prof. Arriga Marrija in ing. Franca Molette, kar nam je v posebno čast in zadovoljstvo...«

Košuta je še poudaril: »Razgibanost in dinamičnost mladinske športne dejavnosti je Čupi že prinesla nekatere dobre tekmovalne rezultate. Povečanje števila mladih jadralcev nam daje upati, da bomo v naslednjih sezonah ob vestnem in strokovnem vodstvu društvenih mladinskih trenerjev Poljšaka in Kojanca imeli tudi na tem področju lepa zadoščenja...«

Predsednica občnega zbora Marija Marc je nato poklicala za mikrofon tajnika Klavdija Cibica, vodjo športne dejavnosti Igorja Bogatca, blagajnika Marka Kojanca, člana nadzornega odbora Karla Mezgeca, nakar so bili na sporedu pozdravi gostov. Zelo zanimiv in spodbuden je bil govor devinsko-nabrežinskega župana Bojana Brezigarja. Obširneje je poročal o napredovanju del v Sesljanskem zalivu, ki se bo v kratkem spremenil v sodobno turistično središče, v katerem mora imeti Čupa tisto važno mesto, ki ji pritiče.

Predsednik XI. cone Franco Moletta je prinesel pozdrav vseh okoliških društev, a predsednik Košuta ga je nagradil z društvenim znakom. Odgovoren za mladinsko dejavnost pri FIV Arrigo Marri pa je svoj poseg predvsem osredotočil na uspehe, ki so jih v zadnji sezoni dosegli Čupini najmlajši tekmovanci, ki so se že podali na razna conska tekmovanja in državna prvenstva.

Občni zbor so nato še pozdravili odbornica za kulturo in šport pri devinsko-nabrežinski občini Marinka Terčon, predsednik ZSŠDI Odo Kalan, podpredsednik TPK Sirena Livio Pertot in predsednik KD I. Gruden in ŠD Sokol Pavel Vidoni.

Sledila je daljša razprava, v katero so posegli Niko Kosmina, Vinko Ozbič, Volpi, Karlo Mezgec, Ivo Magajna, Andrej Vuga, Aleksij Bezin, Grilanc, Valter Reščič, Klavdij Cibic, Egon Kraus in Egidij Martelanc, predsednik Košuta pa je sproti odgovarjal na vprašanja in skušal razjasniti stališča društva do nastalih problemov. Rdeča nit razprave je seveda bil predvsem problema Sesljanskega zaliva in Čupine vloge v njem, bodoče usmeritve društva samega, športne dejavnosti, nove gospodarske računice in drugega, stalno pa je prevladovalo trezno in stvarno mišljenje, ne pa fantazijski poleti, ki lahko v današnjem trenutku samo škodijo. (dj).

Na svetovnem rokometnem prvenstvu

Švedska presenetila SZ Jugoslavija šele četrta

PRAGA — Zlato odličje na svetovnem rokometnem prvenstvu je dokaj nepričakovano osvojila Švedska, ki gotovo ni veljala za favorita v poslednjem srečanju s Sovjetsko zvezo.

Sklonjenih glav in brez kolajne so to prvenstvo zapustili Jugoslovani, ki so na zadnjem SP v Švici osvojili kar zlato. V srečanju za 3. mesto so povsem razočarali proti Romuniji. Izredno slabi so bili v drugem polčasu, ko je v njihovih vrstah zavladala popolna tema (od 36. do 51. minute niso dali enega samega gola, nasprotniki pa kar 10). »Imeli smo izredno slab dan, vsa ekipa je odpovedala, tako da kaj več nismo mogli pričakovati. Morda smo želeli več kot smo objektivno zmogli. V prvem polčasu je bil naš ritem dober, a nismo ga zdržali tudi v nadaljevanju. Telesno smo padli, kar so Romuni na najbolji način kaznovali, ali bolje, najslabši za nas,« je po tekmi povedal jugoslovanski trener Pero Janjić.

FINALE ZA 1. MESTO: Švedska - Sovjetska zveza 27:23 (11:12); FINALE ZA 3. MESTO: Romunija - Jugoslavija 27:21 (10:12); ZA 5. MESTO: Španija - Madžarska 23:19; ZA 7. MESTO: ČSR - NDR 17:16 (8:6); ZA 9. MESTO: Francija - Islandija 29:23 (15:11); ZA 11. MESTO: Poljska - R. Koreja 33:27.

Zaradi premajhne udeležbe

Odložili občni zbor ŠD Primorec

24. občni zbor ŠD Primorec iz Trebč je v petek zvečer ostal le želja odbora. Obetal je dobro, saj je bil sklican v Ljudskem domu, ki je sicer še v fazi dopolnjevanja gradbenih del, je pa bil tradicionalno praktični in afektivni center vasi. Ta okoliščina naj bi v bodoči sedež domačega športnega društva privabila večje število vaščanov. Bližina pomembnega cilja (dograditev Ljudskega doma) pa se je izkazala premajhna motivacija za udeležbo. Predsednik Berto Čuk je z zagrenjenostjo ugotovil, da si ob majhni udeležbi članstva ne more prevzeti odgovornosti pri odločanju nadaljnjega delovanja in je zato občni zbor odložil ter ga hkrati sklical za petek, 16. marca ob 20. uri, vedno v Ljudskem domu v Trebčah. Oborniki ŠD Primorec pri tem upajo, da bo navezanost na domačo stvarnost le prišla na dan in da se bo občnega zbora udeležilo večje število vaščanov, s čimer bodo odboru dali moralno podporo za pobude, ki so na programu za bližnjo prihodnost.

V 1. jugoslovanski nogometni ligi

Danes v Ljubljani Olimpija - Partizan

V ospredju današnjega 23. kola v 1. jugoslovanski nogometni ligi bo v ospredju derbi med Crveno zvezdo in Hajdukom. Med najbolj zanimive tekme tega kola sodi tudi gostovanje Partizana v Ljubljani. Nogometna zveza se se boji incidentov in je od vodstva Olimpije zahtevala poostrene varnostne ukrepe.

DANAŠNJI SPORED: Vojvodina - Velež, Sloboda - Vardar, Spartak - Železničar, Dinamo - Osijek, C. zvezda - Hajduk, Olimpija - Partizan, Sarajevo - Borac, Budučnost - Rijeka.

V včerajšnji anticipirani tekmi je Rad s 3:0 (2:0) premagal Radnički.

Koper doma proti Radniku

KOPER — Rumeno modri igrajo danes (ob 14. uri) prvo domačo tekmo v spomladanskem delu prvenstva v tretji jugoslovanski nogometni ligi. Po nesrečnem porazu pred tednom dni v Stobreču je mladi trener Branko Zupan pred gostovanjem Radnika optimistično razpoložen, saj se v ekipo vračajo Tripar, Cepovič, Volk in Finkst; zaradi dveh rumenih kartonov pa bo počival Ban. Verjetna postava: Volk, Cepovič, Poljšak, Galič, Voljč, Zulič, Sabadin, Benedejčič, Tripar, Bečaj in Breznikar. (Kreft)

obvestili

TPK SIRENA

sporoča, da bo 13. redni občni zbor v soboto, 17. t. m., na pomorskem sedežu kluba v Miramarskem drevoredu 32 z začetkom ob 20. uri v prvem sklicanju in ob 20.30 v drugem sklicanju. Dnevni red: otvoritev, poročila glavnega in nadzornega odbora, razprava in razno.

TO ZSŠDI GORICA

prireja EKIPNO TENIŠKO PRVENSTVO za goriška društva. Vsako društvo lahko vpiše od 2 do 5 igralcev. Igralci ne smejo biti vpisani v teniško federacijo. Posamezna srečanja bodo po sistemu Davisovega pokala (dva posameznika in dvojice). Vpisovanje na uradu ZSŠDI v Gorici, Ul. Malta 2 (tel. 33029) do 31. t. m. Ob vpisu mora vsaka ekipa prijaviti še ime odgovornega za ekipo.

V današnjem 27. kolu prve italijanske nogometne lige

Bo Juventus premagal Milan in »rešil« prvenstvo?

TURIN — Derbi današnjega 27. kola italijansk nogometne A lige bo v Turnu, kjer se bo Juventus, ki je trenutno v izredni formi, pomeril z vodečim Milanom, ki pa v zadnjem obdobju ne igra najbolje. V sredo je namreč komaj rešil neodločen izid v pokalni tekmi z Malinesom, pred tednom dni je komaj doma premagal zadnjeuvrščenega Ascolija, na prvem finalnem srečanju za italijanski pokal pa se je v Turinu komaj rešil prav proti Juventusu ter z izredno težavo in dokajšnjo mero sreče iztržil sicer ugoden 0:0. Milančani upajo tudi tokrat v tak izid, sicer pa jim tokrat ne bo lahko. Obe ekipi bosta igrali nepopolni.

Drugouvrščeni Napoli bo brez Carece, vendar pa z Maradono, igral v Lecceju. Ta ekipa ima vrsto odličnih posameznikov, vendar pa ni trenutno v formi, tako da Bigonova vrsta računa na celotni izkupiček, ki mu lahko še edini zagotavlja upanje v končni uspeh.

Inter bo igral doma proti prerojeni Veroni, Udinese pa bo igral skoraj »tragično« tekmo proti Cremoneseju. Jasno je, da morajo Furlani izkoristiti to domačo tekmo, če si hočejo izboriti obstanek v ligi.

DANAŠNJI SPORED (ob 15.00): Ascoli - Cesena; Atalanta - Lazio; Bologna - Fiorentina; Genoa - Bari; Inter - Verona; Juventus - Milan; Lecce - Napoli; Roma - Sampdoria; Udinese - Cremonese.

Spremenjena lestvica je sedaj na vrhu, kamor spadata obe ekipi, sledeča: Torino in Pisa 36, Cagliari 34, Pescara 32, Parma in Ancona 30, Reggina 29, Triestina in Reggiana 27 itd.

Triestina pa bo igrala v Messini proti istoimenskemu moštvu, ki ga trenira Adriano Buffoni in se bori proti izpadu. Tržačani, ki bodo igrali brez poškodovanih Romana in Lerde, računajo na neodločen izid.

DANAŠNJI SPORED (ob 15.00): Avellino - Catanzaro; Barletta - Parma; Brescia - Reggina; Cosenza - Ancona; Foggia - Pescara; Messina - Triestina; Monza - Como; Padova - Torino; Pisa - Licata; Reggiana - Cagliari.

Italijanska B liga

Sprejet priziv Parme Triestina v Messini

MILAN — Novica dneva je prav gotovo odločitev disciplinske komisije italijanske nogometne zveze, da sprejme priziv Parme v zvezi s srečanjem te ekipe z Reggino. Ta tekma se je zaključila z izidom 2:1 za Parmo, vendar pa je disciplinska komisija ta izid spremenila v 0:2 za goste, ker so domači navijači zadeli z nekim predmetom nasprotnikovega igralca Cascioneja.

Današnji športni spored Radia Občine

Športni program za današnjo oddajo Radia Občine Od nedelje do nedelje je sledeč: na sporedu bodo direktni prenosi treh nogometnih tekem iz amaterskih lig: iz Trebč Vesna - Paviese, iz Padriča Gaja - Junior Aurisina in iz Repna Krasa - Opicina. Iz Doma pristaniških delavcev Eravatti bomo poročali o zimskem balinarskem turnirju, ki ga organizira ZSŠDI. Nato bomo predvajali še prispevke o Jadranu, ki je igral v Padovi ter o prvoligaški tekmi Krasa v namiznem tenisu. Na sporedu bo še intervju z novim predsednikom Poleta Marinom Kokorovcem ter prispevek z občnega zbora JK Čupa. Jutri pa bo ob 18. uri redni tedenski športni komentar.

domači šport - domači šport

DANES

NEDELJA,11. MARCA 1990

NOGOMET

1. AMATERSKA LIGA

15. v Gorici, na Rojcah: Juventina Radenska - Costalunga

2. AMATERSKA LIGA

15.00 v Trebčah: Vesna - Paviese; 15.00 na Proseku: Primorje - Santa Maria; 15.00 v Bazovici: Zarja - San Vito.

3. AMATERSKA LIGA

15.00 v Repnu: Kras - Opicina; 15.00 na Padričah: Gaja - Junior Aurisina; 15.00 v Dolini: Breg - Primorec; 15.00 v Fossalonu: Fossalon - Mladost; 15.00 v Sovodnjah: Sovodnje - S. Lorenzo.

NARAŠČAJNIKI

10.30 V Pierisu: Pieris - Juventina; 11. v Dolini: Breg - Campanelle

NAJMLAJŠI

10.45, Ul. Alpini na Občinah: Opicina - Primorje

ZAČETNIKI

10.30 v Bazovici: Zarja Adriaimpex - Soncini A; 11.15 v Ul. Carsia: Breg - CGS; 12.15 na Proseku: Primorje - Montebello.

ODBOJKA

2. ŽENSKA DIVIZIJA

11.00 v Trstu, 1. maj: Bor - Le Volpi B.

UNDER 16 MOŠKI

10.30 v Repnu: Sloga - Pallavolo Trst, 10.30 v Gorici, Kulturni dom: Val Tekno Progres - Pallavolo Acli Ronchi.

UNDER 16 ŽENSKE

10.00 v Gorici; slovenski goriški športni center: Olimpya - Agorest.

UNDER 14 ŽENSKE

9.30 v Trstu, 1. maj: Bor Friulexport B - Sokol.

KOŠARKA

1. MOŠKA DIVIZIJA

15.00 na stadionu 1. maj: Bor - Basket trieste; 11.00 v Nabrežini: Sokol - Plumbers.

DEŽELNI KADETI

11.00 V Naselju sv. Sergija, Ul. Forti: Latte Carso A - Breg.

DEŽELNI MLADINCI

9.00 v Miljah, Ul. D'Annunzio: CGI - Kontovel Techna; 11.00 na 1. maju: Cicibona - Staranzano.

PROPAGANDA

13.00 v Ul. Frescobaldi: Radioquattro - Sokol.

ROKOMET

MOŠKA C LIGA

11.30 v Padovi: Cellini - Kras Tromac.

SACA01/5

S.A.C.A.T.

nadomestni deli za

FIAT - ZASTAVA - ALFA - LANCIA

in za tuje znamke avtomobilov

UPRAVA: Ul. Marconi 6 - Tel. 775483-4

Ul. sv. Frančiška 38 TRST - Tel. 768667 - 772002

SEJE05/4

TUD TRIESTE USATO DIRETTO

NEPOSREDNA PRODAJA RABLJENIH AVTOMOBILOV - TRST

Nov način prodaje ali nakupa rabljenega avtomobila, kamperja ali motocikla brez posrednikov direktno privatnik - privatniku

- parkirišče za vozilo, neposredno dogovarjanje med teboj in kupcem
- takojšen servis ACI pri prepisu lastništva, možnost takojšnjega finansiranja (c.r.t) in zavarovanja (MEIE Ass.)
- nasveti in pomoč na mestu samem pri mehaničnem in električnem preverjanju vozila.

TRŽAŠKI VELESEJEM

DATUMI RAZSTAV: 17.-18. marec,7.-8. april, 5.-6. maj

URNIK: od 10. do 19. ure.

Namestitev vozila na sejmišče od 8. ure dalje.

Za obiskovalce vstop prost. INFORMACIJE tel. 040/44110

Naročnina: mesečna 20.000 lir - celoletna 240.000 lir; v SFRJ številka 4.- din (40.000.- din), naročnina za zasebnike mesečno 70.- din (700.000.- din), polletno 390.- din (3.900.000.- din), letno 780.- din (7.800.000.- din).

Poštni tekoči račun za Italijo
Založništvo tržaškega tiska, Trst 13512348

Za SFRJ: žiro račun 51420-603-31593
ADIT 61000 Ljubljana
Glonarjeva 8 - telefon 329761

Oglasi: ob delavnikih trgovski 1 modul (šir. 1 st. viš. 23 mm) 80.000 lir; finančni in legalni oglasi 1 modul (šir. 1 st. viš. 23 mm) 120.000 lir; mali oglasi 850 lir beseda. Ob praznikih povišek 20%. IVA 19%. Osmrtnice, zahvale in sožalja po formatu. Oglasi iz dežele Furlanije-Julijske krajine se naročajo pri oglasnem oddelku PUBLIEST - Trst, Ul. Montecchi 6 - tel. 7796-688, tlx 460270 EST I, iz vseh drugih dežel v Italiji pri podružnicah SPI.

primorski dnevnik

nedelja, 11. marca 1990

TRST - Ul. Montecchi 6 - PP 559
Tel. (040) 7796-600 - Tlx 460894 - Fax 040/772418
GORICA - Drevored 24 maggio 1
Tel. (0481) 533382 - 535723 - Fax 0481/532958
ČEDAD - Ul. Ristori 28
Tel. (0432) 731190

Glavni urednik **Dušan Udovič**
Odgovorni urednik **Vojimir Tavčar**

Izdaja in tiska ZTT Trst

Član italijanske zveze časopisnih založnikov FIEG

Thatcherjeva je tokrat izvala proti sebi pravi ljudski bes

Protesti proti osebnemu občinskemu davku zamajali konservativno vlado »železne dame«

LONDON — Prejšnjo noč so London ponovno pretresle množične manifestacije proti novemu občinskemu davku (Poll tax), ki bo v Angliji in Wallesu stopil v veljavo s 1. aprilom. V Brixtonu in Lambethu se je protest izrodil v prave ulične spopade s policijo, tako da so se celo laburisti, ki so v začetku podprli ljudski protest, zbali ljudskega srda proti predsednici britanske vlade Thatcherjevi.

Novi davek bo prizadel predvsem revnejše sloje s številnimi družinskimi člani, ker bodo davek odmerili po osebi, ne da bi upoštevali dohodka. Nič čudnega torej, da je najhujši protest izbruhnil prav v omenjenih londoskih mestnih četrtih. Tu namreč živi največ temnopoltih in azijskih priseljencev, ki imajo številne družine in nizke dohodke.

Vodja laburistov Neil Kinnock je obsodil organizatorje protesta, ki se po njegovem »igrajo revolucionarje na koži navadnih meščanov«. Liberalec Paddy Ashdown pa je ob tem zahteval, naj laburisti izključijo tiste svoje poslance, ki nočejo obsoditi izgredov.

Thatcherjeva pa je na televiziji zanikala govorice, da so jo njeni ministri skušali prisiliti, da se umakne. Kljub temu pa se govorice nadaljujejo, tako da je tudi konservativni dnevnik Daily Telegraf zapisal, da se bo »železna dama« umaknila s političnega prizorišča jeseni, ko bo dopolnila 65 let.

Nedvomno je najboljši pokazatelj upadanja ugleda Thatcherjeve britanski funt, ki je včeraj doživel pravi polom, saj je zgubil tri točke v primerjavi z ameriškim dolarjem in dve glede na zahodnonemško marko. Borza je nekako vzdržala izgube, a v gospodarskih krogih se že slišijo zahteve, da bi se morala Thatcherjeva umakniti predno bo prepozno.

Ljudski protest pred Lambeth Town Hallom v Londonu (Telefoto AP)

Novinarja obsodili na smrt

LONDON — Britansko zunanje ministrstvo je sporočilo, da so v Iraku obsodili na smrt iranskega državljana Farzada Bazofta, ki je kot novinar poročal za Observer. Bazoftu je sodilo bagdadsko revolucionarno sodišče, ki je obsodilo na 15 let zapora tudi britansko bolničarko Daphno Parish. Oba sta obtožena vohunstva. Bazoft naj bi si prislužil smrtno kazen, ker je zbiral podatke za članek o nesreči v tovarni orožja pri Bagdadu. V nesreči naj bi umrlo 700 oseb. Novinar je bil v Bagdadu gost tamkajšnjih oblasti. Z njim je bilo tudi nekaj drugih desetin tujih dopisnikov, vendar je prav njemu britanska bolničarka posredovala vest, da se je v tovrani zgodilo nekaj hudega. Iraške oblasti pa trdijo, da sta oba vohuna na izraelskem plačilnem seznamu. Britanci so odločno protestirali in prosili sodnike za pomilostitev zunanjega dopisnika.

Proti marihuani s šminko št. 22

WASHINGTON — Kako si zamišljate najučinkovitejški strup, ki uničuje nasade marihuane, ne da bi pri tem - tako vsaj zagotavljajo producenti - onesnaževal okolja? Prav gotovo ne kot barvilo, ki ga redno uporabljajo pri sestavi rdeče šminke. V sleherni torbici boste v ZDA lahko brez težav našli primerek ali dva »rdeče barve št. 22«, če pa bi prav s tisto barvno sestavino poškropili nasad marihuane, bi se prav govoto začudili, ko bi opazili, kako rastlinice hirajo. Vse rastlinice, ki jim barvilo ne pride do živega, in kaže, da jih ni veliko, pa zadobijo ljubko rdečo barvo, tako da jih je mogoče opaziti tudi na razdaljo.

Slovenska volilna kampanja poteka umirjeno strpno in v duhu dialoga brez žaljivih tonov

BLED — V hotelu Jelovica je bila v četrtek zvečer konvencija gorenjskih socialistov. V salonu hotela je podpredsednik republiške konference Socialistične zveze Viktor Žakelj predstavil gorenjske kandidate za osrednji družbenopolitični zbor in kandidate za nove župane gorenjskih občin. Vse ob diskretni spremljavi citer, ob citatih iz programa stranke in ob izbranem, pazljivem občinstvu.

Na Gorenjskem bodo izvolili sedem članov - parlamentarcev v družbenopolitični zbor in po njihovem prikazu razmer je kot na dlani tudi problematika Gorenjske, razvite regije, ki pa ni brez problemov. Govor je bil o težavah kranjske industrije in nujnosti, da se z večjo strokovnostjo dvigne na višjo kvalitetno raven, v ospredju so bili tudi problemi šolstva o nujnosti višje ravni srednjega šolstva z učinkovitimi gimnazijami, problemi invalidov, o človeških odnosih, kmetijstvu, ekologiji in seveda razvoju gorenjskega turizma, gradnji veleblagovnice ob gradeči se turistični avtocesti. Splošni vtis je izredno pozitiven, ta slovenski predel je v nespornem razvoju, kljub trenutnim pa tudi nekaterim strukturalnim težavam.

Takih in podobnih konvencij, zborov, volilnih in kandidacijskih sestankov je po Sloveniji vsepovsod polno. Za vse, pa naj jih prireja Demos, ali peterica strank sestavnih delov Demosa, naj so v režiji mladih liberalcev, Socialistične stranke, kjer prevladujejo srednja bolj zrela leta, ali agilni Ribičičevi in Kučanovi prenovitelji, prav za vse je značilna visoka kulturna, civilizacijska in splošno človeška raven. To je volilna kampanja, vendar ne ona bučna in pogosto žaljiva, ki smo jo navajeni v Italiji. Slovenija ustvarja novo kulturo razgovora, medsebojnih odnosov, ki je prav zaradi pomanjkanja neposredne tradicije še posebej presenetljiva.

Na Gorenjski se utrjuje mnenje o zmagi Demosa. Razmerje sil se presenetljivo premika na področje »ne«, k onim, ki zanikajo večino starega. Mnogo je najbrž razlogov in predvsem prihajajo do izraza nekatere povojne napake, brutalne konfiskacije, razlaščanja, grob odnos do kmeta, likvidacija male industrije in obrti. Do izraza pa prihajajo tudi gorenjske značilnosti, ko se ve, kaj se ponudi, toda ko je ponujeno in porabljeno pa je treba pošteno plačati. Pa vendar, so prisotne tudi močne obratne tendence po ustaljenem in po mirnem prehodu. Na Bledu je bila izredno obiskana volilna skupščina, na kateri so volilci odobrili kandidaturi Kučana in Pučnika. Bilo jih je kar 306, Kučan je prejel 198 glasov, Pučnik pa samo 92. Nekaj podobnega se dogaja po vsej Sloveniji, to je zanimiv znak, nikakor pa ne dokončen, niti odločilen.

Blejska konvencija se je končala s kratkim za govorom akademika, podpredsednika in predvsem pesnika Cirila Zlobca, ki prav osmemu marcu na čast govori ženskam o ljubezni.

BOGO SAMSA

Nesreča nad Lockerbiejem tragična ameriška Ustica

WASHINGTON — V Italiji se sorodniki žrtev nesreče nad Ustico borijo za resnico že dolgih deset let, pri tem pa ne smemo pozabiti na drugo skupino sorodnikov, ki še niso dobili odgovora na vprašanje, kako je mogoče, da je kar 270 oseb izgubilo življenje na letalu Pan Am, ko pa so bile ameriške oblasti pravočasno obveščene o načrtovanem atentatu.

Afera Lockerbie se vleče od decembra 1988. leta, ko je nad Škotsko eksplodiral v zraku jumbo Pan Am, ki je letel na progi Frankfurt-New York. Število žrtev je bilo izredno visoko, vendar vsekakor ne pretirano, če pomislimo, da je bilo na krovu jumba še veliko praznih mest, kar je povsem neobičajno za predbožični čas.

Prav glede tega so sorodniki žrtev zahtevali, naj jim kdo obrazloži, kako to, da ni bilo na krovu letala niti enega ameriškega državljana, ki bi se vračal iz SZ. Odgovor so dobili včeraj, ko je pred predsedniško komisijo o aferi Lockerbie, pričal Reymond Smith, ugledni zastopnik ameriškega veleposlaništva v Moskvi. Smith je pod prisego izjavil, da so veleposlaništvu sporočili, da dve osebi, ki sta politično zelo blizu Abu Nidalu, pripravljata protiameriški atentat. Za to naj bi se poslužil Finke, ki naj bi postavila bombo na letalo Pan Am. Sporočilo je bilo tako natančno, da so v njem omenili celo progo. Smith in njegovi kolegi so nemudoma obvestili Američane, ki so bili v SZ, da jim grozi ta nevarnost. Tako pošteni in pogumni pa niso bili vsi, čeprav so bili o načrtovanem atentatu obveščene tudi letalske družbe in letališča. Vsi pa so »preudarno« molčali, da ne bi po nepotrebnem širili panike med potniki, ki so se pripravljali na povratek v ZDA pred božičnimi prazniki. Tako so se dajansko izognili paniki, a žal samo do takrat, ko je jumbo eksplodiral nad njihovimi bistroumnimi glavami.

Pritihotapljena rimska posoda je baje jugoslovanskega izvora

LONDON — Zbirka stare rimske srebrne posode, za katero v Britaniji trdijo, da so jo pretihotapili v London iz Jugoslavije, je trenutno v New Yorku in je predmet sodnega spora. Zbirko so v New York prepeljali iz Švice, da bi jo ocenili. Libanonska vlada je od ameriških oblasti zahtevala, da prepove ponoven iznos zbirke iz ZDA vse dotlej, dokler ne bo ugotovljeno, komu pripada. Razprava bo v torek, 13. marca, pred visokim sodiščem države New York na Mannhattnu. Libanonska vlada trdi, da je srebro njeno in da je libanonsko izvozno dovoljenje ponarejeno. Britanski pravni strokovnjaki so prepričani, da bo ameriško sodišče zavrnilo libanonsko zahtevo, saj je omenjeno dovoljenje edina stvar, ki srebrnino povezuje s to državo, če pa je ponarejeno, je libanonska zahteva brezpredmetna. Prepričani so, da bodo zbirko vrnili v Švico, kjer bo ostala, dokler je ne bodo ponudili na dražbi londonskega Sothebyja. Švicarski zakoni dovoljujejo, da je kupec »bona fide« oziroma, da je bil prepričan, da je blago, ki ga je kupil pristno, ne glede na poreklo in s tem postane trajni lastnik. V kolikor bodo srebrno posodo vrnili v Švico, bo njen zakoniti lastnik Lord Northampton, ki jo bo lahko prodal na dražbi. V britanskih krogih so presenečeni nad molkom Jugoslavije navzlic vztrajnemu pisanju časopisov in ocen Scotland Yarda, da so srebro pretihotapili iz Jugoslavije z diplomatsko pošto in da je last te države. Ne verjamejo, da Jugoslavija ni poslala nobene zahteve v zvezi s tem srebrom, da ni navezal stikov z Interpolom ali s Scotland Yardom. Če bodo srebro v torek iz New Yorka vrnili v Švico, obstaja nevarnost, da se bo morala Jugoslavija od dragocenosti posloviti. (dd)

CTO0014

Ponovna emisija

FEBRUAR '90

CTO

CERTIFICATI DEL TESORO CON OPZIONE

- CTO so **šestletne** obveznice s koriščenjem 19. 2. 1990 in zapadlostjo 19. 2. 1996.
- Lastniki imajo možnost zahtevati predčasno izplačilo obveznic med 19. in 28. februarjem 1993 s tem da že med 19. in 29. januarjem 1993 predhodno vložijo zahtevo pri filiali bančnega zavoda Banca d'Italia.
- CTO dajejo letno **12,50%** bruto obresti v dveh posticipiranih šestmesečnih obrokih.
- Obveznice se nudijo po fiksni emisijski ceni 97,15%.
- Privatni varčevalci lahko rezervirajo obveznice pri okencih Banca d'Italia ali pri bančnih zavodih **do 12. marca do 13.30.**
- CTO bodo razdeljene po marginalnem sistemu (asta marginale) po ceni, ki je bila sestavljena iz vsote fiksne emisijske cene in "pravice do podpisa (diritto di sottoscrizione)"; ta vrednost je **5 stotink** ali mnogokratnik.
- Obveznice je treba torej rezervirati po ceni 97,15% povišani za najmanj 5 stotink; cena, ki bo iznešena na dražbi, bo objavljena v časopisju.
- Dodeljene obveznice je treba poravnati **15. marca,** po ceni, ki jo je določila dražba, ne da bi plačali kakršnokoli provizijo.
- Obveznice se koristijo z 19. februarjem 1990 in je zato treba ob podpisu doplačati dozorele obresti na vrednost kupona.
- Obveznice so v ponudbi v svežnjih po 5 milijonov.

Rok rezervacije za občinstvo: do 12. marca

Fiksna emisijska cena v %	Minimalna pravica do podpisa	Rok izplačila	Maksimalni letni donos bruto v %	Maksimalni letni donos neto v %
97,15	0,05	3. leto	14,14	12,33
		6. leto	13,62	11,89