FOR Freedom AND Justice...

AMERIŠKA DOMOVINA

AMERICAN HOME

AMERICAN IN SPIRIT
FOREIGN IN LANGUAGE ONLY

National and International Circulation

SLOVENIAN MORNING NEWSPAPER

NO. 51

CLEVELAND, OHIO, MONDAY MORNING, MARCH 14, 1960

ŠTEV. LIX — VOL. LIX.

Slovenski gorniki na poti v himalajske vrhe

Ta teden se odpravlja prva skupina slovenskih gornikov v Himalajo.

CLEVELAND, O. — Iz Ljubljane smo dobili sporočilo, da odpotuje ta teden proti Indiji skupina šestih slovenskih gornikov pod vodstvom nekega Staneta Kersnika proti Indiji, kjer se bo skušala povzpeti na enega najvišjih vrhov Himalaje. Katerega izmed snežnih velikanov si je izbrala za svoj cilj, v poročilu ni navedeno. Skupino spremlja tudi en časnikar, ki bo poročal jugoslovanskim časopisom o poti.

To je prva skupina slovenskih gornikov, ki pojde iz same Slovenije in kot predstavnica slovenskih gornikov v Himalajo. Pred nekaj leti se je podobne odprave iz Argentine udeležil naš rojak Bertoncelj. Ta je bil kasneje tudi v argentinski odpravi v Antartiko.

Poskus slovenskih gornikov je vsekakor zanimiv v toliko, ker je bila v Sloveniji do nedavnega tehnika vzpenjanja na gorske vrhe v snegu in ledu sorazmerno malo poznana in razvita, med tem ko je tehnika plezanja v golem skalovju dosegla že lepo stopnjo. Pri pohodu v himalajske vrhe prihaja v poštev bolj prva kot druga.

Porota se glede Fincha in ljubice ni mogla odločiti in je razpuščena

LOS ANGELES, Calif. — Porota je razpravljala od preteklega četrtka o tem, ali je dr. Finch kriv umora svoje žene ali ne in o tem, ali je pri tem umoru sodelovala doktorjeva ljubica Carol Tregoff. Ko se ni mogla odločiti ne za njgeovo krivdo ne za nedolžnost, je bila razpuščena.

Razprava je trajala od preteklega decembra in je stala doslej državo preko $60,000. Vsa javnost v deželi jo je spremljala z velikim zanimanjem. Sedaj bo treba ves postopek obnovitvi.

Državni tožilec trdi, da sta dr. Finch in njegova ljubica premišljeno spravila doktorjevo zakonito ženo v smrt, da ji ne bi bilo treba dati večjega dela premoženja v slučaju ločitve zakona. Dr. Finch trdi, da se mu je revolver sprožil po nesreči in ženo smrtno ranil.

Spor o vojaških priročnikih končan

WASHINGTON, D. C. — Tajnik letalskih sil Dudley C. Sharp in šef štaba letalstva sta kongresnemu odboru sporočila, da bo vse, kar je v zvezi s priročniki, ki so vzbudili kritiko v javnosti in v kongresnih odborih, urejeno v najkrajšem času.

Vsi tisti deli učnih knjig, ki so jih posamezni kongresniki obsodili, bodo izginili iz novih izdaj.

COLD WAVE

Vremenski prerok pravi:

Delno oblačno, še vedno hladno. Najvišja temperatura 32, najnižja 14.

Novi grobovi

Marija Lovsin

Po dolgi bolezni je umrla v petek zvečer 53 let stara Marija Lovsin, roj. Klun, z 1116 E. 72 St., preje z 985 Addison Rd., rojena na Bregu pri Ribnici. Pokojna je prišla v to deželo januarja l. 1950 z možem Frankom in družino. Mož Frank, ki je bil doma v Hrvači pri Ribnici, je umrl v Clevelandu februarja l. 1953. Pokojna je zapustila tu sina Franka in hčere Ano, Angelo in Albino, v Sloveniji pa hčer Marijo Lovsin (Dolenja vas) in sestro Johano Silc (Goriča vas). Bila je članica Društva Presv. Srca Jezusovega št. 172 KSKJ. Pogreb bo iz Grdinovega pogreb. zavoda na E. 62. St. jutri ob 8:20 zjutraj, v cerkev sv. Vida ob devetih, nato na Kalvarijo.

Mary Valencic

Po dolgi bolezni je preminula v St. Alexis bolnišnici 45 let stara Mrs. Mary Valencic, roj. Valencic, z 10305 Prince Ave. Zapustila je moža Milana, sinova Milana in Edvarda, starše Josipa in Jennie (v Collinwoodu), brate Josepha (v Floridi), Franka in Edwarda, ter sestri Rose Ponce (v Kalif.) in Zoro Buchard. Pokojna je bila članica Društva Mir št. 142 SNPJ ter Društva Collinwoodske Slovenke št. 22 SDZ. Pogreb bo danes zjutraj ob 8:30 iz L. Ferfolia pogreb. zavoda v cerkev sv. Lovrenca ob devetih, nato na Kalvarijo.

Rudolf Cermelj

Po dolgi mučni bolezni je preminul v Cleveland Clinici 76 let stari Rudolf Cermelj s 24471 Lakeland Blvd., Euclid, O., doma iz Ustja pri Ajdovščini, od koder je prišel sem pred 55 leti. Pokojni je bil član Društva Iredenta št. 406 SNPJ. Poleg žene Jennie je zapustil tudi sinova Emila in Rudolfa, hčeri Emily Unik in Jennie Zala, vnuke, brata Johna in Justa ter sestro Jennie Godina. Pogreb bo v sredo zj. ob 8:30 iz L. Ferfolia pogreb. zavoda v cerkev sv. Lovrenca ob devetih.

Katarina Curilovic

Po dolgi bolezni je umrla včeraj zjutraj na svojem domu na 1008 E. 66 Place 77 let stara vdova Katarina Curilovic, roj. Mogus, doma iz Zvečaja-Novi Brod v Jugoslaviji, od koder je prišla v Ameriko l. 1906. Soprog Andrija ji je umrl l. 1948. Zapustila je sinova Johna in Andrewa, hčer Catherine Kosir in enega vnuka tod, v Evropi brata Ivana, v Argentini pa brata Jurija. Pogreb bo iz Grdinovega pogreb. zavoda v sredo ob 8:20 v cerkev sv. Pavla na E. 40 ob devetih, nato na Kalvarijo. Na mrtvaškem odru bo nocoj od 7. do 10. in jutri od dveh pop. do 10. zv.

Salvatore Faraone

Na poti v Crile bolnišnico je včeraj umrl 71 let stari Salvatore Faraone z 19313 Shawnee Ave. Pogreb ima v oskrbi Grdinov pogreb. zavod na Lake Shore Blvd.

Jennie Mandel

Včeraj zvečer je preminula v Euclid Glenville bolnici Jennie Mandel, poprej Vidrik, stanujoča na 190 West Street, Geneva, O., prej pa dolgo let na 19707 Shawnee Ave. Pogreb oskrbuje Jos. Zele in Sinovi pogreb. zavod na 458 E. 152 St. Več prihodnjič.

Štefan Jamnik

Po kratki in mučni bolezni za srčno hibo je preminul na svojem domu na 1141 E. 177 St. Štefan Jamnik, star 74 let. Tukaj zapušča soprogo Jennie, roj. Vidic, doma iz Zabreznice na Gorenjskem, brata Ignac in Frank sta umrla. Rojen je bil v Višnji gori, kjer zapušča več sorodnikov. Tukaj je bival 55 let in je bil zaposlen nad 35 let pri White Motor Co., dokler ni bil pred 6 leti upokojen. Bil je član Društva Napredni Slovenci št. 5 SDZ. Pogreb bo jutri zjutraj ob 8:15 iz Jos. Zele in Sinovi pogreb. zavoda na 458 E. 152 St. v cerkev Marije Vnebovzete ob devetih, nato na Kalvarijo.

Ameriški "Pionir V" na poti okoli Sonca

Združene države so poslale na pot okoli Sonca 94.8 funtov težek planetoid, ki bo poročal o staniju v delu vesolja med Zemljo in Soncem.

WASHINGTON, D. C.—"Pionir V." je zaplaval v petek na pot okoli Sonca nekako med potema Zemlje in Venere. Umetni planet je težak 94,8 funtov in nosi s seboj vrsto instrumentov, ki bodo ugotavljali položaj v vesolju in poročali o njem nazaj na Zemljo. Upajo, da bo Pionir V. vzdrževal zvezo z Zemljo še tudi iz daljav do 50 milijonov milj in več na svoji poti okoli Sonca.

Planetoid je vrgla na pot okoli Sonca raketa Thor-Able s Cape Canaveral v Floridi. Za pot okoli Sonca bo potreboval 311 dni. Ta pot je dolga 527,000,000 milj.

Vdova sen. Neubergerja bo kandidirala v senat

PORTLAND, Ore. — Vdova senatorja Richarda L. Neubergerja je objavila, da bo kandidirala za naslednico svojega umrlega moža v senatu. Volitve bodo v novembru. Med tem bo to mesto v senatu začasno zasedel kandidat, ki ga bo imenoval državni governer. Gospa Neuberger je učiteljica po poklicu in je že bila večkrat izvoljena za zastopnico v državnem parlamentu.

Odkar je bila poročena, se je zelo pridno udeleževala političnega dela svojega moža in opravila veliko agitacij zanj, tako, da sedaj nima nobenega protikandidata, ki bi bil v državi bolj znan kot je ona. Organizacije demokratske stranke so zato zelo pritiskale na njo, naj vsekakor kandidira in ohrani stranki to mesto.

Papež sprejel z vsemi častmi bivšega kralja

CLEVELAND, O. — Po sporočilu iz Rima je papež Janez XXIII. sprejel 20. februarja bivšega jugoslovanskega kralja Petra II. v privatni avdijenci, toda z vsemi častmi ki g,redo suverrenu kake države.

Kraljeva pisarna sporoča, da je trajal razgovor pol ure in da je obsegal vsa važnejša vprašanja v odnošajih med Sveto stolico in demokratsko Jugoslavijo.

Sprejem je treba vsekakor šteti med sredstva, s katerimi skuša Vatikan priviti FLRJ, da bo dala Katoliški cerkvi svobodo delovanja.

Trujillovim pomočnikom odklonjeni zakramenti!

LA VEGA, Dom. rep. — Škof Francisco Panal Ramirez je odklonil zakramente pristašem diktatorja Trujilla, ki so nastopili javno proti pastirskemu pismu katoliških škofov, v katerem so ti obsodili nasilje vlade in zahtevali spoštovanje človečanskih pravic.

Škof je izobčil iz Cerkve vse, ki so pastirsko pismo javno napadali in organizirali proti njemu javno zborovanje. Med izobčenimi je tudi pokrajinski guverner.

Škofje so izdali posebno pismo, ko je diktator dal zapreti v januarju blizu 2,000 oseb češ, da so proti vladi, in jih pustil v ječi mučiti na vse mogoče načine. Med prijetimi je bilo tudi večje število žensk, katerih nekatere so baje čisto gole zaprli med moške zapornike.

Rimska galeja v Londonu

Pod neko londonsko obrežno ulico so našli ostanke rimske galeje, o kateri menijo, da je bila v zemlji vsaj 1700 let.

Arheolog, ki je vodil izkopavanje, je izjavil, da je to že druga najdena rimska galeja na območju Londona. Rimljani so na teh galejah pluli po Temzi.

Francoski škofje obsodili policijske ukrepe proti beguncem ob obisku Nikite Hruščeva

Francoske oblasti so prijele okoli 800 beguncev iz Sovjetije in drugih vzhodnoevropskih držav ter jih za čas obiska Nikite Hruščeva v Franciji poslale na Korziko. Med njimi je tudi nekaj Slovencev in Hrvatov.

PARIZ, Fr. — Francoski katoliške škofje so javno protestirali proti nastopu policije, ki je prijela okoli 800 političnih beguncev iz komunističnih dežel ter jih poslala na Korziko, da bi preprečila kak morebitni nastop proti sovjetskemu oblastniku tekom njegovega obiska v Franciji. Med prijetimi sta tudi Slovenec Florijan Močilnikar iz Cleveland, ki je sicer ameriški državljan, in hrvaški duhovnik Teodor Draganic, dušni pastir hrvaških beguncev v Franciji. Tega so prijeli kljub temu, da so zanj jamčile najvišje francoske cerkvene oblasti.

Nadškof Frederic Lamy iz Sensa je v imenu francoske katoliške hierarhije izjavil:

"Nekateri ukrepi, ki so jih zahtevali oni, ki duše svobodo Cerkve za železno zaveso, so odtrgali duhovnike od njihovih vernikov in poštene ljudi od njihovega miroljubnega dela ter na ta način ločili družine. Škofovska komisija za izseljence in begunce v Franciji izraža veliki družini beguncev obžalovanje v imenu kristjanov Francije zaradi kršenja predpisov o gostoljubju."

Katoliški škof v Lurdu je izjavil, da se bodo katoličani njegove škofije vzdržali vsakega srečanja, četudi iz gole radovednosti, z vodnikom brezbožnega komunizma.

Hruščev zbolel, obisk odložen

Predsednik sovjetske vlade Nikita Hruščev bi moral priti sem jutri, pa je obisk zaradi bolezni odložil. Latila se ga je gripa.

K. ADENAUER V AMERIKO, H. MACMILLAN V FRANCIJO

Nemški kancler Konrad Adenauer je prišel v Združene države, da pregovori predsednika Eisnhowerja k odločnem stališču v vprašanju Berlina, predsednik angleške vlade Macmillan je šel za konec tedna v Francijo, da pripravi De Gaulla k prožnejši politiki v pogledu Nemčije in se z njim pogovori o nekaterih vprašanjih, o katerih se bo De Gaulle razgovarjal s sovjetskim Hruščevim, ko pride v Francijo na uradni obisk.

WASHINGTON, D. C. — Mednarodna politika je s prihajajočo pomladjo postala živahnejša. Državniki potujejo na veliko. V soboto je prišel v Ameriko z velikim spremstvom nemški kancler dr. Konrad Adenauer. V Združenih državah bo ostal skupno 12 dni. V tem času se bo sestal s predsednikom Eisenhowerjem in državnim tajnikom Hertrjem, nato pa bo preko Havajev odletel na Japonsko. Nemški kancler bo skušal jutri tekom razgovorov s predsednikom Eisenhowerjem tega prepričati o potrebi odločnega stališča v pogledu Zah. Berlina, ker da bi vsako popuščanje Sovjetiji v tem pogledu imelo porazen vpliv na položaj Zahoda.

Adenauer sodi, da bi vsako popuščanje smatrali na Vzhodu za slabost zahodnega sveta, ki se je prisiljen umakniti pred sovjetskimi grožnjami. Po njegovem morajo zahodne sile vstrajati na tem, naj Hruščev konča "berlinsko krizo," ki jo je sam ustvaril, v dokaz svoje dobre volje in resnične želje po "mirnem sožitju" komunističnega sveta s svobodnim demokratskim.

Trdijo, da bo predsednik Eisenhower nemškega kanclerja zagotovil, da zahodne sile ne bodo iskale popuščanja mednarodnega položaja z enostranskimi koncesijami, in ponovil obljubo, da ne bo sklenjen s Sovjetijo noben dogovor, ki bi bil v nasprotju z željami nemškega ljudstva. Pri tem bo Adenauerja skušal pridobiti za prožnejše stališče v pogajanjih s Sovjeti. Zahod mora biti pripravlen na popuščenje v nekaterih vprašanjih, če bo videl, da so pripravljeni to storiti tudi Sovjeti.

Srečanje Adenauerja z Eisenhowerjem bo odločilne važnosti za stališče, ki ga bodo zahodne sile zavzele pri razgovorih s Hruščevim tekom sestanka na vrhu v prihodnjem maju.

Macmillan pri De Gaullu

PARIZ, Fr.—Predsednik britanske vlade Harold Macmillan je priletel sem v soboto popoldne na razgovore s predsednikom republike Charlesom De Gaullom. Spremljala ga je soproga in eden od privatnih tajnikov. Angleške goste so takoj po pristanku letala odpeljali v predsednikovo podeželsko bivališče Ramboullet, kakih 33 milj od tod v smeri proti jugozahodu.

Razgovori obeh vodnikov so imeli na zunaj značaj popolnoma privatnega obiska in brez vsakega formalnega dnevnega reda. Macmillan in De Gaulle se poznata osebno dobro še iz druge svetovne vojne, ko je bil Macmillan predstavnik britanske vlade pri De Gaullu v sev. Afriki.

Predsednik britanske vlade je skušal predsednika francoske republike pridobiti za prožnejše stališče v vprašanju Nemčije in Zah. Berlina. De Gaulle je v tem vprašanju odločno proti vsakemu popuščanju Sovjetom in zagovarja od vseh treh zahodnih sil najtrdovratnejše stališče, ki ga zastopa zahodnonemški kancler dr. Konrad Adenauer. Angleži so voljni v pogledu Zah. Berlina skleniti s Sovjeti dogovor, v katerem so pripravljeni pristati na zmanjšanje zahodnih vojaških posadk v mestu in na omejitev Sovjetom sovražne propagande.

Macmillan se je pogovarjal z De Gaullom tudi o vseh ostalih vprašanjih mednarodne politike, ki zanimajo ves Zahod in o katerih bo De Gaulle razpravljal z Nikito Hruščevim, ko pride ta v Francijo na uradni obisk.

Francija in Anglija sta tudi v sporu glede trgovinsko-gospodarske politike. Francija je vodnica Evropskega skupnega trga, Anglija pa bloka zunanjih sedmih. Obstoja nevarnost, da pride med obema skupinama, v kateri je svobodna Evropa razdeljena, do prave carinske vojne. Ta bi seveda škodovala obema skupinama, pa tudi celotnemu svetu. Za preprečenje takega razvoja se vneto trudita tudi Kanada in Amerika.

Zadnje vesti

MOSKVA, ZSSR. — Čeprav ni bilo sporočenega o bolezni Nikite Hruščeva nič natančnejšega, prevladuje v krogu zahodnih diplomatov prepričanje, da je Hruščev resno bolan in da njegova gripa ni "diplomatska".

ELIZABETVILLE, B. Kongo. — Tu je prišlo do ostrih spopadov med skupinami domačinov. Najmanj 13 oseb je mrtvih, preko sto pa ranjenih. V boju se poslužujejo sulic, strupenih puščic in doma izdelanih pušk.

TUNIS, Tun. — Predstavniki alžirske uporniške vlade so izjavili, da je De Gaulle s svojimi zadnjimi izjavami zaprl vrata končanju bojev v Alžiriji in se vrnil k stari politiki "kolonializma".

NEW YORK, N.Y. — Tu se bosta danes prvič srečala nemški kancler Adenauer in predsednik vlade Izraela Ben Gurion.

LOGAN, W. Va. — Reševalcem še vedno ni uspelo prodreti do 18 rudarjev, ki so ujeti v premogovniku št. 22 Island Coal Co. že od preteklega torka.

WASHINGTON, D.C. — Predstavniški dom bo začel danes glasovati o dopolnilih k predlogu o civilnih pravicah. Napovedujejo, da bo predlog sprejet do četrtka in nato predložen senatu, kjer se bo danes nadaljevala seja in debata o uzakonitvi civilnih pravic črncev na Jugu, ki se je začela pred dvemi tedni.

Iz Clevelanda in okolice

K molitvi—

Članom in članicam društva Presv. Srca Jezusovega št. 172 KSKJ se sporoča, da pridejo nocoj ob 8. uri zvečer v Grdinov pogreb. zavod na E. 62 St. molit za pokojno Marijo Lovšin, jutri pa naj se po možnosti udeležijo pogreba.

Žalostna vest—

G. France Zorman, 716 E. 157 St., je dobil sporočilo, da mu je v Boboviku pri Kranju umrla 84 let stara mama Marija Zorman. Poleg omenjenega tu je zapustila moža Antona ter hčeri Milko in Ančko v Sloveniji, tu in tam pa tudi drugo sorodstvo.

Rojstni dan—

Mrs. Frances Gerchman na 19192 Abby Ave. obhaja danes 75-letnico rojstva. Čestitamo!

Potrebnemu — zastonj—

Starejši moški dobi zastonj dobro ohranjeno moško zimsko suknjo pri Mrs. Mesojedec na 1071 E. 71 St. po peti pop.

V Slovenijo—

Joseph Krashoc iz Chesterland, Ohio, je 11. marca odletel na obisk v Slovenijo. Vse potrebno za pot mu je uredila pot. pis. A. Kollander.

Rojenice—

Mr. in Mrs. Joseph Starin, 7252 Oakwood Drive, Parma 30, Ohio, se je rodil sinček, ki bo delal druščino sestrici in bratcu. S tem sta postala Mr. in Mrs. Frank Starin st. na 1090 E. 66 St. petič stari oče in stara mati, Mrs. Mary Sajovic na 1003 E. 66 St. pa petič stara mati. Čestitamo!

Seja—

Podružnica št. 25 SŽZ ima nocoj ob sedmih sejo. Po seji navadna igra. Asesment bo tajnica pobirala od 6. dalje.

Vaja—

Jutri zvečer ob sedmih je v Baragovem domu vaja za "V času obiskanja".

Zvezna vlada podprla kat. bolnico za raka v Parmi

CLEVELAND, O. — Zvezna vlada je iz sklada za zdravje poklonila $300,000 bolnišnici Sv. Družine za na raku bolne, ki je bila odprta pred enim letom. Bolnišnica je stala milijon dolarjev. Vodijo jo sestre dominikanke. V njej je prostora za sto bolnikov.

V to bolnišnico, edino te vrste v vsem Ohio, sprejemajo težke rakaste bolnike neoziraje se na vero, raso in narodnost. Doslej je dobilo v njej stalno pomoč, oziroma oskrbo preko 430 bolnikov, med njimi tudi nekaj slovenskih rojakov.

Atomsko strelivo ostane v ameriških rokah

WASHINGTON, D. C. — General Norstad, vrhovni poveljnik oboroženih sil Severno-atlantske obrambne zveze, je kongresnemu odboru dal zagotovila, da nihče med vojaškimi poveljniki ne misli dajati ameriškega atomskega streliva novoustanovljeni brigadi, ki jo ima v načrtu in jo je predlagal medzavezniški konferenci.

AMERIŠKA DOMOVINA

AMERICAN HOME

6117 St. Clair Ave. — HEnderson 1-0628 — Cleveland 3, Ohio

National and International Circulation

Published daily except Saturdays, Sundays, Holidays and 1st week in July

Publisher: Victor J. Knaus; Manager and Editor: Mary Debevec

NAROČNINA:

Za Zedinjene države:
$12.00 na leto; $7.00 za pol leta; $4.00 za 3 mesece
Za Kanado in dežele izven Zed. držav:
$14.00 na leto; $8.00 za pol leta; $4.50 za 3 mesece
Petkova izdaja $3.00 na leto

SUBSCRIPTION RATES:

United States:
$12.00 per year; $7.00 for 6 months; $4.00 for 3 months
Canada and Foreign Countries:
$14.00 per year; $8.00 for 6 months; $4.50 for 3 months
Friday edition $3.00 for one year

Entered as second class matter January 6th, 1908, at the Post Office at Cleveland, Ohio, under the act of March 3rd, 1879.

83 No. 51 Mon., March 14, 1960

Konjunktura se zaustavlja

Kdor je zadnja dva meseca zasledoval padanje tečajev na naših borzah, je lahko ugotovil, da je padanje stalno in so dnevni padci nekajkrat bili zelo veliki. Ker svet smatra borze za barometer, ki z njim lahko merimo konjunkturo in krize, kar pa ni zmeraj res, so vsi postali pozorni in začeli opazovati, kako se razvija tudi naše gospodarstvo. Opazovanja so pokazala, da med tendenco na borzah in v gospodarstvu ni velike razlike.

Kakor hitro je bilo konec jeklarskega štrajka, so optimistične napovedi za gospodarsko leto 1960 kar deževale. Par tednov so napovedi tudi držale. Jeklarska industrija je začela delati s polno paro, sledila ji je avtomobilska industrija in z njo vred ostale metalne industrijske panoge. Pokazalo se je pa že po nekaj tednih, da povpraševanje po jeklu in jeklenih izdelkih popušča in da so kupci hitro napolnili izpraznjene zaloge. Tudi kupčija z avtomobili ni taka, kot so pričakovali, začele so padati tudi cene za nafto. Vse to je dalo povod, da so si strokovnjaki začeli ogledovati vse tiste stebre, ki na njih sloni vsaka konjunktura.

Najpreje so ugotovili, da v stavbenem gibanju ne pričakujejo večje konjunkture, programi za zidavo novih hiš, ki jih imajo razna velika stavbna podjetja, so sicer zadovoljivi, toda podjetja ne vedo, ali bodo lahko našla kupce za nove hiše. Nove hiše so namreč postale precej drage in jih lahko kupi samo tisti, ki prinese domov tedensko najmanj $100.00. Poleg tega se je podražil tudi kredit, povrhu pa še posojil ni tako lahko dobiti kot še lani. Previdni so postali tudi podjetniki. Imajo v načrtu, da posatvijo nove obrate in da razširijo obstoječe, toda z oddajo del se jim ne mudi.

Izginilo je tudi upanje, da bodo prazne zaloge pri veletrgovcih in trgovcih na drobno dale spodbudo na visoko konjunkturo. Zaloge res niso bile koncem leta velike, toda božična sezona ni bila taka, da bi dajala pogum za velike nakupe spomladanskega in poletnega blaga. To je streznilo tovarnarje, ne hitijo s proizvodnjo, ker ne vedo, ali se bodo kupci iz trgovskih krogov začeli kmalu oglašati v večjem številu.

Kaj pa zasebni potrošnik? Ako bi verjeli številkam, je dobro podkožen. Zaslužki so večji, in kar je glavno, stalni. Toda pokazalo se je, da konsument sicer kupuje v istem obsegu kot lani, toda postal je bolj izbirčen. Gleda na ceno in na blago, ni mu všeč vsaka modna novotarija, se ne zaleti v eno samo trgovino. Hodi okoli in gleda. To seveda močno vpliva na proizvodnjo. Opreznost je na mestu tudi radi tega, ker je potrošniški kredit tako zelo narastel, da so nekateri bankarji začeli svariti in priporočati več izbire pri kandidatih za nakupe proti odplačilom v mesečnih ali tedenskih obrokih.

Vse torej kaže, da konjunktura ne bo tako blesteča, kot so jo napovedovali o božičnih praznikih. To je naravno zelo neprijetno za našo administracijo, kajti živimo v volivnem letu. Zato njeni gospodarski strokovnjaki skušajo razlagati potek konjunkture tako, da ne bi splašili volivcev.

Pravijo, da je čisto prav, da sedanja konjunktura ni zdivjala, kot se je to zgodilo že parkrat po zadnji svetovni vojni. Res smo takrat živeli v devetih nebesih, dokler je trajala konjunktura; ko jo je pa zmanjkalo, je nastopila ostra kriza in je napravila več škode, kot smo imeli dobička od konjunkture pred njo. Zato je pametnejše, ako je človek skromen in se zadovolji z "malo" konjunkturo, kajti mali konjunkturi bo enkrat sledil samo "majhen" zastoj in nas takrat ne bo bolela glava od prevelike brezposelnosti, majhnih zaslužkov in dobičkov itd.

Vladni strokovnjaki pravijo dalje, da jim je čisto prav, da ne drvimo v veliko konjunkturo, kajti na ta način smo zaustavili inflacijo, ki nam je grozila pri vsaki povojni konjunkturi. Povdarjajo, da so imele prav naše rezervne banke, ko so začele preko obrestne mere izvajati pritisk na kapitalni in denarni trg. Ameriki pač ni potrebna nobena konjunktura, ki bi slonela na inflaciji.

Pri tem se sklicujejo tudi na federalni proračun, ki bo po dolgih letih zopet enkrat brez primanjkljaja, ako na Kapitolu zmaga pamet proti volivni demagogiji.

Naziranjem vladnih gospodarskih strokovnjakov se je priključilo mnogo gospodarstvenikov v zasebnem gospodarstvu. Pravijo, da je prav, da se ne zaženemo preveč v novo konjunkturo in da skušamo stabilizirati kupno moč našega dolarja. S tem so seveda zvezane žrtve za vsakogar, ali vsaka stabilizacija cen je operacija, ki zadene vse, producente in konsumente.

V ostrem nasprotju z vladnimi gospodarskimi strokovnjaki so seveda tisti, ki pravijo, da naše gospodarstvo prepočasi napreduje, komaj 2-4% na leto, in da nas bo Sovjetska zveza še naprej tolkla, kajti tam je gospodarski napredek večji. Zato bi morala administracija olajšati dostop do kapitala in podpirati povečano proizvodnjo, ne samo na gospodarskem polju, ampak tudi takšno, ki ima od nje direktno korist naš življenski standard, kot so na primer javna dela, stroški za prosveto, za zboljšanje prometa itd.

Zagovorniki tega stališča bi imeli prav, ako bi povedali, od kod naj federacija vzame kapital za vse te namene. So proti novim davkom, mislijo samo na povečanje sedanje zadolžitve, kar bi pomenilo nevarnost novega inflacijskega vala. Vse pa kaže, da se naša javnost še ni vrgla na njihovo stran, kajti proti počasnejšemu naraščanju sedanje konjunkture še ne slišimo od nikoder večjih pritožb ali svaril.

BESEDA IZ NARODA

Pismo Vrhenškega Tineta

Waukegan, Ill. — V raznih listih zadnje čase pogostoma beremo, kako nastaja v raznih krogih neka politična zaskrbljenost, če bi v predsedniških volitvah zmagal kandidat, ki bi bil rimokatolik. Saj doslej se to še ni zgodilo, ker doslej ni bil izvoljen še nikoli za predsednika, ki bi bil po veroizpovedi rimo-katolik. Toda, kaj bi bilo če bi bil? To je kar skrbi in mori protestantovske kroge, kakor tudi razne protikatoliške kroge vseh vrst in baž. In o tem, kljub temu, naj na papirju še tako zagotavljajo, da so za popolno demokracijo in enakopravnost, vsakokrat, ko le zaslutijo, da na to politično lestvo, po kateri se pride v Belo hišo sili tudi kak kandidat, ki je po veroizpovedi rimokatolik, postanejo nervozni in se ne morejo vzdržati, nimajo toliko možatosti in močne trdne volje, da ne bi tega vprašanja na kak način ne prinesli v javnost. Potem pa podpihavajo, dokler ne zanetijo prerekanja o tem.

Tik pred Božičem sem bral, kako se je Združena Presbiterijanska cerkev v USA. pocepila pri glasovanju med seboj pri vprašanju predsedniškega kandidata Zdr. držav, ki naj bi bil po veri rimo-katolik. Neki njihov magazine je priredil med 10,947 njihovimi duhovniki, da naj z glasovanjem izrazijo svoja mnenja o treh zadevah, ki jih je njim tako le predložil in predlagal:

1. "Je li za vas verska pripadnost predsedniškega kandidata nepomembna?" — O tem vprašanju ali predlogu se je izrazilo 57 duhovnikov, da nima za nje to pomena. 875 jih pa s tem ni soglašalo.

2. "Ali naj protestantovski minister (duhovnik) podpira kandidata, ki bi pripadal rimo-katoliški veri če bi tak kandidat dal zagotovilo, da bo branil in čuval načela in izvajanje ločitev med cerkvijo in državo?" — O tem vprašanju je glasovalo 469 za; 445 pa proti.

3. "Protestantovski minister naj bi v nobenem slučaju in v nobenih okoliščinah ne smel glasovati za kandidata, ki bi bil rimo-katolik." — Glede tega je glasovalo za predlog 379 duhovnikov; 301 pa proti.

— Za mnoge je to brezpomembna vest, ki jih malo ali nič ne zanima, kako stojijo taka-le mnenja med vodstvi raznih protestantovskih sekt. A ni tako brezpomembno, če vemo, da protestantizem vseh raznih sekt ima pod svojim malim ali velikim duhovnim vplivom okrog 58% onih, ki v tej deželi pripadajo k tej ali oni veroizpovedi. To pa pove nekaj druggea, da nekaj sto voditeljev, šteje toliko, kakor milijoni povprečnih navadnih ljudi. Kdor zna misliti in o tem kaj soditi, ta ne bo rekel, da je ta le vest "brezpomembna" — ampak, da so to resni manevri, kako naj se zabarikadira že v naprej vsa pota do Bele hiše kakemu kandidatu, ki bi bil rimokatolik.

Rad bi se motil — pa se bojim, da se v tem oziru ne znam.

* ZDRAVJE IN BOLEZNI V GOSPODARSTVU. — Kadar ima kdo nad seboj plačano streho, zraven nekaj v mošnji in žepu, delo in zaslužek — takemu dobro gre, njegovo gospodarstvo je zdravo. Kdor pa kupuje vse le na "brado" (na upanje) — in v njegovi mošnji je tema, v žepu pa praznina in na njegov zaslužek ob vsakem plačilnem dnevu čakajo računi, pred vrati kolektorji vseh vrst, kakor kaki škorci in druge razne ptice, kedaj bodo črešnje in jagode zrele, tedaj je pa to nekaka gospodarska sužnost. Taki, ki tako neprevidno in pregloboko v dolgove zaidejo so podobni onim, o katerih so pripovedovali v starih časih, da so svoje duše škratom zapisali — v tem in takih slučajih se pa taki dolgovom zapišejo, iz katerih se mnogi nikdar ne rešijo.

Zadnje čase nekaj kaže, da se zna nebo nad našim gospodarstvom pooblačiti. Kako in v koli meri zna le Bog. Te dni sem bral v nekem angleškem čikaškem dnevniku, da vknjižena posojila na domove in hiše (mortgages) zapadajo v vedno večjem številu v Cook okraju. Za druge okraje ni statistike. Za Cook okraj je pa objavljena statistika od leta 1950 do 1959. In število zapadlih posojil, radi katerih so morali sodno nastopiti in hiše prodati je narastlo od števila iz leta 1950 za skoro 400% lansko leto.

Za primer; v letu 1950 je zapadlo posojil v omenjenem okraju za skupno svoto $3,374,531.00. Lansko leto 1959 pa so znašala zapadla posojila v skupni svoti za nič manj kakor $13,117,293.00, kar je skoro 400% višje kakor v leti 1950.

Poročilo omenja, da z malo izjemo so vsa ta zapadla posojila bila na malih domovih in hišah, vrednih pod $25,000.00. To kaže, da gospodarsko propadanje v teh slučajih gre naprej med nižjimi sloji, med manj imovitimi — to je delavci.

To poročilo je obenem razlog, zakaj so začeli gospodarski veščaki svetovati javnosti in posojilnim zavodom več previdnosti pri dovoljevanju in nakazovanju posojil na zemljišča, hiše in posestva. Dohodki malih ljudi in tudi zaposlitev morda ni več tista in tako zanesljiva, kakor je bila doslej. Mali ljudje ne zmagujejo več svojih obveznosti kot odplačila na dolgove, plačevanja obresti, davkov, zavarovalnin in drugih obveznosti s tem v zvezi. Zato poje boben bolj pogosto zadnje čase in mali ljudje v višjem številu gospodarsko nazadujejo.

Zgorajšnje statistično poročilo je baje objavila Chicago Mortgage Bankers Association, katera tudi povdarja, da sedanji sistem kupovanja in prodajanja na obroke sliči sistemu v letih med 1920 in 1930 in svetuje previdnost.

Za mnoge so poročila o gospodarstvu suhoparna in ne zanimiva. Morda so taka tudi za te, ki čitaš. Ako so, preskoči, beri kaj drugega. Ako te pa gospodarstvo zanima, to ponovno preberi in premišljuj, v škodo ti ne bo, koristi ti pa lahko, če danes ne — morda jutri!

* 48 AUTOMOBILISTOV PRIZADETIH radi raznih prometnih prestopkov. Tako javlja urad državnega tajnika države Illinois. In to samo v našem Lake okraju. 19 kršiteljev prometnih določb in postav je zgubilo vozna dovoljenja z autom (licenses). 29-tim kršiteljem pa so suspendirali za gotove dobe dovoljenja. Ti prestopki so: Mnogi vozijo z automobili okrog pijani in v takem stanju mnogi ne vedo kaj delajo. Drugi zopet vozijo okrog, kakor da je Bog le samo za nje ustvaril zemljo in na isti ceste in pota in ne ustavljajo na križiščih, kjer bi morali, ne upoštevajo rdečih luči, ne drugih svarilnih napisov ob cestah. Prav radi takih malomranosti na strani voznikov je vsako leto na tisoče smrtnih in drugih auto nezgod in nesreč.

Ko sem gledal po imenih teh, ki so jih zadela omenjena kaznovanja, nisem našel hvala Bogu nobenega slovenskega imena. To priča in dokazuje, da Slovenci pametno vozijo. Pa menda tudi večinoma pametno hodijo. Prav tu mi prihaja v spomin dogodek iz leta 1926, če se ne motim. V New York je dospel neki naš rojak iz starega kraja z ladjo. Bil je pristen Ribničan. V New Yorku se je zadržal dva dni, da bi malo pogledal, kako visoke bajte imajo tam in še za druge zanimivosti se je zanimal. Po kosilu se je počutil dobro, pa je dejal, malo po mestu jo mahnem, da vidim kakšen je ta toliko opisovani New York. Pride do boulevarda in tam so svetile prometne rdeče in zelene luči. Po cestah pa so brzeli auti vseh vrst, kakor mravljinci, če jim kdo na mravljišče stopi. Opazuje en čas, kako so se spreminjale luči, zdaj na rudeče, zdaj na zeleno. Dobro imajo pogruntane te reči ti Newyorčani, je sam pri sebi mislil Ribenčan. Prejšnji večer, mu je pa v potniški pisarni dopovedoval uradnik, da v Ameriki so stroge postave, ki prepovedujejo in ne dovoljujejo, da bi kdo kakega človeka povozil. Mislil, si je, vse imajo dobro urejeno. Ko se zopet ozre na luč, ki se je ravno spremenila iz zelene na rudečo, je videl, da je na steklu preko luči zapisano! "Stop." Poglej, poglej, tudi to imajo lepo urejeno. Mislil je, zapisano je, kedaj se lahko "stopi" (ide) naprej preko ulice. In že se je pognal in napravil par korakov. A v istem trenotku je tik pred njim mimo njega švignil neki auto in voznik je vpil nad njim: "Don't you see red light?" Tedaj skoči nazaj na 'sidewalk" in po ribenško rentači: Ti Amerikanci so pa iz hudimana! Z lučja ti posvetijo in še zapišejo: "stop." Potem pa pridrve z autom, da bi te pomendrali. No, to bi si pa ne mislil, da so taki. Od hudimana so poredni!

Tako si je on tolmačil in razlagal napis "Stop," namreč ne, da je to, da se moraš ustaviti, kar v angleščini pomeni, ampak, on si je mislil, to pomeni, da zdaj moram 'stopiti' naprej.

Ko so ga potem, ko je to povedal svojim prijateljem in znancem popraševali, kaj si pri tem in o tem mislil, je dejal:

"'To, da živemu človeku se vse lahko pripeti . . ."

— Vse čitatelje lepo pozdravlja,

Vrhenšk Tine.

Zahvala darovalcem

Cleveland, O. — Ko smo bili zadnje poletje na obisku v starem kraju, smo videli, kako je cerkev v Bevkah pri Vrhniki potrebna popravila. Zato smo se odločili, da bomo stopili do Bevčanov, ki žive v Clevelandu in prosili za kak dar za popravilo bevške cerkve. Naši bevški rojaki so se prošnji radi odzvali in darovali za cerkev. Skupno vsoto smo poslali g. župniku v Bevke.

Darovali so sledeči: Po $20: Mr. in Mrs. Jack Lenarčič, Mr. in Mrs. Henry Lauric, Mrs. Antonija Zupancic, Mrs. Mary Kerzmanc. Po $10: Mr. Edy Zupačič, Mr. Frank Zupančič, Mr. Valentin Sebenik, Mr. in Mrs. Anton Zupancic, Mr. in Mrs. Henry Lauric, ml., Mrs. Frances Bartelmi-Laurič, Mr. in Mrs. Jack Zakovšek, Mr. Bobbie Kerzmanc. Po $5: Mrs. Frances Slabe, Mr. in Mrs. Frank Petkovšek, Mr. in Mrs. Tine Potočnik, Mrs. Marjanca Kuhar, Mrs. Močilnikar, Mrs. Mimi Pušer-Kerzmanc.

Vsem darovalcem najlepša hvala!

Mrs. Frances Lauric,
355 E. 222. St.,
Jack Lenarčič.

Pismo iz Floride

FORT LAUDERDALE, Fla. — Zopet se oglašam s par vrsticami iz naše lepe sončne države. Zelo nas je potrla novica, da sta se ponesrečila naša prijatelja g. Mihael Telich in njegova žena, ko sta se vozila k nam. Težko smo ju pričakovali in se veselili srečanja z njima. Napovedana sta bila za konec februarja in mi smo upali, da nam bosta povedala novice iz Clevelanda, pa tudi iz stare domovine, ki sta jo lani obiskala. Žal, se nam želja ni izpolnila. Upajmo, da se kmalu pozdravita, in da se bomo kljub temu skoro videli.

V veseli družbi nas je obiskala naša zlata mamica iz prelepe Gorenjske, ga. Jalovec iz Argo, Ill. Kljub 82 letom je vedno vesela in korajžna. V Florido je prišla prvič. Je na počitnicah v Miami s svojimi hčerami, zetom in vnuki. Lepo je pokramljati kak večer v tej prijetni družbi. To zavedno slovensko katoliško ženo sem srečal prvič pred 16 leti na Ameriških Brezjah v Lemontu. Ona je velika dobrotnica tega romarskega kraja. Naj ji Bog da še veliko lepih in prijetnih let v krogu družine in ostalega sorodstva!

Pozdrav vsem čitateljem iz Floride!

John Dolčič.

Misijonar France Rebol je pisal . . .

Cleveland, O. — Pri Rebolovih na Addison Rd. 1227 je bilo zadnji mesec nekam hudo dolgčas. Kar se je v drugi polovici januarja sin Franci, misijonar marinolec na Formozi, vrnil na svojo msiijonsko postajo, ga ata in mama kar nista mogla pozabiti. Prav na sinovo misijon. željo so se pred njegovim odhodom še vsi slikali; ata in mama ter vsi bratje; brata duhovnika seveda v sredi. Sedaj oče in mati vsak dan ogledujeta to sliko in premišljujeta. . .

Rebolovi so bili veseli, ko so dobivali v zadnjih tednih kratke Francijeve pozdrave s povratnega pota na Formozo; saj so pa bili v mislih vedno z njim; posebno še v molitvi. Najbolj težko pa sta Rebolov ata in mama pričakovala sporočila z njegovega misijonskega kraja; saj je to sedaj Francijev dom. Franci je danes najprej misijonar, šele potem drugo. — In pred kratkim je tudi od tam prišlo pismo.

Prvo pismo, ki ga je Franci pisal po svojem povratku od obiska pri starših domov v Cleveland. Franci ve, da je tako prav: oče in mati sta mu na svetu za Bogom najdražja. Mama njegova pa so mu tudi še sedaj ena prvih misijonskih pomočnic v zaledju.

Gospod misijonar piše, da je srečno prispel na svojo misijonsko postajo. Kljub temu da nikomur povedal, kdaj pride, ga je prišel njegov kaplan čakat s taksijem v Taipeh. Ko pa sta se potem pripeljala na postajo, so ga tam pričakovali skoro vsi njegovi sedanji župljani. Ko je pred dobrimi leti prišel v dotični kraj ni bilo nikogar, da bi ga sprejel; šele drugi dan se je oglasila pri njem neka deklica in mu povedala, da je katoličanka — begunka s celinske Kitajske.

Na postaji je dobil g. misijonar vse v lepem redu. G. kaplan ga je dobro nadomestoval. Le povodenj, ki je v času njegove odsotnosti zadela Formozo, je odnesla tudi njim nekaj župnijske zemlje. G. misijonar je sedaj spet sredi svojega misijonskega dela; toda po enem tednu je odšel za teden dni v samoto delat duhovne vaje. Tudi misijonarji potrebujejo duhovne obnove!

Ob zaključku svojega sedanjega prvega pisanja s Formoze se g. misijonar lepo zahvaljuje vsem svojim znanim in neznanim dobrotnikom ter jim svoj misijon še v prihodnje toplo priporoča.

Pri Rebolovih na Addison cesti pa se je po tem pismu spet naselil stari mir in veselje. Rebolov ata in mama vesta, da je Franci danes najprej božji . . . To sta pa tudi sama želela, saj sta ga popolnoma darovala Njemu.

J. S.

Gremo v Lurd!

Cleveland, O. — Veliko rojakov in rojakinj se letos pripravlja na obisk v staro domovino. Dober del se bo spotoma ustavil v Lurdu, Fatimi in Rimu in si ogledal še veliko drugih krajev onstran Atlantika v sami rojstni domovini in izven nje.

Ni dano vsem, da bi odšli na potovanje preko morja, imeli pa bomo vseeno priložnost videti te znamenite kraje. Prijazni g. Jože Suhadolnik, vodja pot. pis. Bled Travel, nam je obljubil, da nam bo vse to pokazal v SND na E. 80. St. v nedeljo, 8. maja.

Ker je druga nedelja v maju posvečena materam, bomo počastili tudi te. Začetek bo ob štirih popoldne. Izkazovanje hvaležnosti materam in samo naša dolžnost, je tudi naše veselje, če smo dobri njihovi otroci. Pomislimo, koliko so one pretrpele za nas in koliko še trpe ob naših težavah in preskušnjah.

Poleg omenjenega filma bo na sporedu še več točk, posvečenih posebej materam.

Prisrčno so vabljene slovenske matere, pa tudi njihovi možje, sinovi in hčere. Posebno so vabljene matere duhovnikov, za nje je na sporedu posebna točka. Proslava ni namenjena samo za farane sv. Lovrenca, na njo so vabljeni tudi vsi drugi rojaki in rojakinje iz Clevelanda in okolice.

O prireditvi bo še več poročanega kasneje, za zdaj smo jo le najavili, da si bo vsakdo lahko rezerviral čas za njen obisk.

Pozdravljeni!

Jakob Resnik.

Vsem ni moč ustreči

Francoskemu šampanjcu grozi velika nevarnost, pravijo vinogradniki, ki gojijo trte za izdelavo tega v pokrajini Champagne in tam okrog. Nevarnost je ta, da bi se utegnil šampanjec "demokratizirati" in bi izgubil aristokratsko dostojanstvo.

Lani se je namreč zgodilo, da so trte v Franciji, in zlasti okoli Rheimsa, obilno obrodile, in da bodo dale okoli 59 milijonov litrov vina za šampanjec, medtem ko je znašalo povprečje v zadnjih treh letih okoli 34 milijonov litrov. Tudi kakovost bo verjetno takšna, kakor je bila v najboljšem letu v zgodovini šampanjca, 1893.

Šampanjski vinogradniki se tega po eni strani veselijo, po drugi pa jih skrbi bodočnost. Takole pravijo:

"V Franciji popijemo 35 milijonov steklenic na leto, torej manj ko eno na prebivalca, in nam je mnogo ljubše, če ostane šampanjec dragocena redka pijača. Bila bi katastrofa, če bi ga ljudje začeli piti vsak dan!" Neki drugi vinogradnik pa je kratkomalo pribil:

"Če bo šampanjec postal demokratičen, smo izgubljeni!"

Tako niti ljubi Bog ne more vsem ustreči, kadar da obilno in dobro letino!

Počasno letalo

V Sovjetski zvezi gradijo prototip majhnega letala, ki bo baje lahko letelo zelo počasi, in sicer 50 km na uro.

Največja možna hitrost letala "Čebela" bo znašala 230 km, uporabljali pa ga bodo namesto helikopterjev predvsem za snemanje terena.

Starogorski:

ZORISLAVA

POVEST IZ DAVNIH DNI

Gojmir, dasi se je venomer spominjal z bolestjo v srcu matere, očeta in brata, dasi je venomer zatrjeval, da ne bo nikdar nezvest bogovom Slovenov, je nehote priznaval, da je Kristov nauk poln utehe in vzvišen nad vse drugo. To ni bil Krist, ki ga je hotel vsiliti vojvoda Braslav, nego to je drug, resničen Krist, Bog miru in ljubezni, Bog resnice in pravice.

In tedaj mu je zahrepenelo srce po rojstnem gradiču, po očetu, ki toguje po sinu, po materi, ki plaka za njim, da bi ju objel in jima povedal, da je Krist boljši, kakor Svetovit, Triglav in Perun, da je Marija krasnejša, svetejša in milejša od Vesne.

Sanjal je v svoji sobi čudne sanje. Govoril je:

Ti prineseš domovini slogo, katere ji ne morejo dati bogovi, ti ji daš svoj mir in ljubezen o Kriste?"

Oklenil se je križa in vzdihoval:

"In meni daš svobodo, po kateri hrepenim, kakor ptica po kapljici vode?"

Narahlo je zadonel glas v duši Gojmirovi in njemu se je zdel ta glas, kakor bi govoril Krist raz križa:

"Pridite k meni vsi, ki ste žalostni in nesrečni in jaz vas bom poživil!"

Gojmir pa je jel klicati ves zamaknjen:

"Kriste . . . Kriste! . . . Daj, naj te spoznajo vsi Sloveni. Kriste . . ."

In zdelo se mu je, kakor bi mu govoril Krist:

"Spoznajo me! Ti me poneseš med svojce, ti jim daš mojo ljubezen!"

Gojmir je zamaknjeno strmel v Krista na križu:

"In nehali bodo bratski poboji in ves rod se strne v miru in ljubezni?"

Obraz Krista je postal svetlejši.

"Strne se, zakaj on bo v meni in jaz v njem. Brat bo ljubil brata in radost bo zavladala med Sloveni. A ta radost ne pride po onih, ki prihajajo z mečem v roki, ne po onih, ki iščejo svoje koristi, te proklinjam, ampak po tebi pride, iz tvojih ust naj pada prvo seme blagovesti na srca Slovenov."

Vzdramil se je iz sanj, se oklenil križa in klical:

"Kriste, Kriste . . ."

* * *

Vresničile so se sanje.

Gojmir je spal to noč prvikrat kot oznanjevalec blagovesti, kot svečenik Kristov v očetovem gradu, trdno uverjen, da pokaže svojcem pravega Boga.

Ali drugi dan se ni pokazal vojvoda Vojeslav. Hodil je sam po gradu in premišljeval.

Tretji dan je prišel in na licu se mu je poznala notranja borba.

Gojmiru se je zasolzilo oko. Oh, kako rad bi ovil očetu roke krog vratu, kako rad bi objel mater, a moral je poprej izvršiti delo. Pokazati roditeljem Krista.

Molčal je vojvoda, molčal je Gojmir.

Za nekaj časa izpregovori vojvoda. Poznalo se mu je na glasu, da se sili govoriti brezbrižno:

"Rekel si, da mi tvoj Bog lahko vrne sina Gojmira!"

"Uverjen sem, velmožni vojvoda!"

Vojeslav se je zopet zamislil.

Za trenotek je uprl oči v duhovnika in dejal:

"In če me varaš?"

"Moj Bog ni prevara, moj Bog je resnica, vojvoda! Že enkrat sem ti dejal, da Krist ne zahteva od tebe, da mu daruješ stvari, kakor to hočejo tvoji bogovi. Srce mu daruj, svoje srce in dušo in on te nagradi stotero. Ne boš dajal tega srca na oltar in zapalil pod njim naložena drva. Ne. Moli k njemu, spoznavaj ga, ljubi ga, več ne zahteva!"

"Ljubim ga naj . . ."

Vojeslav je sklonil glavo in mislil. Nato je polagoma dvignil oči in na licu se mu je videla bledoba.

"Da. Če mi vrne sina, hočem ga ljubiti, hočem ga moliti. A če me prevari, potem ga prekolnem!"

"Vojvoda! Ti zahtevaš od njega darove že sedaj in mu groziš, preden si pripravljen, da ga spoznaš. Krist se ne vsiljuje, ne, on prihaja k tistim, ki si ga žele, ki hrepenijo po njem, ne ponuja, to in to vam dam, če me molite, kakor je to obetal skušnjavec Kristusu. Saj je rekel: "Iščite najprej božjega kraljestva in njegove pravice in vse drugo vam bo navrženo."

Gojmir je utihnil. Vojvoda pa je vnovič uprl oči v Gojmira in ga gledal pozorno. Težko je vzdržal sin ta pogled svojega očeta. Vojeslav pa je podprl glavo v roko in pomislil:

"Ta glas, te oči, ta podoba . . ."

Gojmir pa se je spomnil onega trenotka, ko se mu je zdelo, da je govoril sam Krist s križa:

"Ti poneseš svojim blagovest!"

In zašepetal je komaj slišno, a tako da ga je vojvoda čul.

"Pridite k meni vsi, ki ste žalostni in nesrečni, in jaz vas bom poživil!"

Vojvoda se je zdrznil in vstal. To je bil glas njegovega sina. Se enkrat ga je pogledal v oči, nato pa vzkliknil z glasom na pol dvomljivim, na pol radostnim:

"Gojmir . . . Gojmir! . . . Kje so mi bile oči! . . ."

Gojmir je vztrepetal, nato pa planil k očetu.

"Oče, moj oče!"

Vsled silnega vzklika, ki se je izvil vojvodu iz prs, je prihitela vojvodinja Tihomila.

Videča vojvoda v objemu tujca s haljo, se je začudila.

Vojvoda pa je, kazoč na Gojmira, dejal poln ganutja:

"Tihomila, poglej! Gojmir je!"

Gojmir je razprostrl roke in vzkliknil z drhtečim glasom:

"Mati, moja ljubljena mati."

In srce materino je zastalo za hip ob tem vzkliku, nato pa je planila v razprostrte roke sina svečenika z vzklikom: "Gojmir, sin moj . . ."

VI.

Tiste dni, ko se je starosta Stražimir kot odposlanec vojvode Vojeslava mudil z nekaterimi drugimi velmoži v prestolnici blatenskega kneza Kocelja, v Salu, je na njegovem domu gospodovala hčerka Zorislava s svojimi služabniki. Pridno je predla in izpod drobnih prstkov Zorislavinih se je sukala nit, tanka kakor svila. Vmes pa je prepevala, da je donelo po gradiču in da so služabniki in služabnice postajali pri delu in poslušali. Zorislava je bila dete dobrega srca. Kdor se je zatekel k nji, ni odšel brez daru, in poznali so jo berači daleč okrog in hvalili njeno srce.

Godec Zoran, ki je kaj pogosto zahajal v hišo staroste in pripovedoval tam svoje dogodke, je bil pri njej posebno dobro zapisan. Ako ga je kedaj s potoma zažejalo — kar se je pri njem pogostokrat prigodilo — se je napotil v gradič. Če so ga vprašali, po kaj da gre k starosti, pomežikal je z očmi in dejal:

"Poklonit se grem Zorislavi."

S tem je bilo rečeno toliko, kakor: Žejen sem in grem, da se napijem na zdravje staroste in njegove hčerke.

(Dalje prihodnjič.)

KOLEDAR društvenih prireditev

MARCH 1960

S	M	T	W	T	F	S
		1	2	3	4	5
6	7	8	9	10	11	12
13	14	15	16	17	18	19
20	21	22	23	24	25	26
27	28	29	30	31		

MAREC

19.—Slovenska šola pri Sv. Vidu priredi v novi šolski dvorani večer pod geslom "Oton Župančič, otroški pesnik v sliki in besedi." Pričetek ob 7:30.

26.—Ameriško-jugoslovanska legija Jadran št. 3 priredi banket v Veterans Center Hall na 5417 St. Clair Ave. Začetek ob sedmih zvečer.

27.—Slovenska šola pri Mariji Vnebovzeti priredi v šolski dvorani Marijino akademijo.

APRIL

10.—Slovenski oder bo podal v veliki dvorani pri Sv. Vidu versko dramo "V ČASU OBISKANJA". Začetek ob treh popoldne.

10. — Glasbena Matica priredi Spomladanski koncert v Slovenskem narodnem domu na St. Clairju.

24. — Korotan priredi svoj vsakoletni koncert v novi šolski dvorani pri sv. Vidu.

24.—Pevski zbor Slovan priredi svoj spomladanski koncert v SDD na Recher Ave.

24.—Pevski zbor JADRAN poda ob 40-letnici obstoja v SND na Waterloo Rd. ob štirih popoldne koncert. Po koncertu večerja in ples.

MAJ

1.—Pevski zbor Triglav ima letni koncert v Sachsenheim dvorani na 7001 Denison Ave. Začetek ob 4h popoldne. Po sporedu zabava v SND na 6818 Denison Ave.

8.—Slovenska šola pri Mariji Vnebovzeti priredi v šolski dvorani Materinsko proslavo.

8.—Društvo Bled št. 20 SDZ priredi Materinski dan v Slov. nar. domu na E. 80 St. ob štirih popoldne. Premikajoče slike in program.

15.—Slovensko pevsko društvo PLANINA poda ob 4h v SND na 5050 Stanley Ave., Maple Heights, svoj običajni pomladanski koncert.

22.—Podružnica št. 42 SŽZ priredi za 30-letnico obstoja obed in ples v SND na 5050 Stanley Ave., Maple Heights, O.

JUNIJ

12.—Dramatsko društvo Lilija priredi piknik.

JULIJ

13.-14.-15.-16.-17. —Letni cerkveni karnival pri Sv. Vidu.

24.—Slovenska šola v Collinwoodu priredi piknik na farmi sv. Jožefa na White Rd.

AVGUST

7.—Dramatsko društvo LILIJA priredi "Slovenski dan".

28.—Dramatsko društvo LILIJA in pevski zbor KOROTAN priredita skupni piknik.

OKTOBER

2.—Banket državne konvencije SŽZ v Ohio ob petih pop. v SDD na Waterloo Rd.

Svet postaja manjši – zdaj tudi telefon

CLEVELAND, O. — Miniaturizacija je danes zelo uporabljana beseda v industriji — pomeni zmanjševanje, zmanjševanje posameznih delov in celih naprav. Segla je tudi na polje telefona. Bell Telephone Co. se je trudila pet let, da je izdelala nov namizni telefon "Princess," ki je za eno tretjino manjši od običajnega in tudi nižji, ima pa vse prednosti in sposobnosti prednika.

Novi telefon je bil uveden z letošnjim 1. marcem. Izdelan je bil v Bell Telephone Laboratories po načrtih Henry Dreyfuss organizacije.

Mali novi telefon "Princesa", ki je bil nedavno uveden, bo brez dvoma postal posebno priljubljen v kuhinjah modernih domov, kjer je prostor omejen in zato dragocen. Na razpolago je v petih različnih barvah in je tako lahko v skladu z barvo kuhinje.

VESTI IZ SLOVENIJE

France Kralj je umrl

V torek, 16. februarja, je nenadoma umrl v Ljubljani akademski slikar in kipar France Kralj, dolenjski rojak, ki je dokončal 65 let življenja. Studiral je v Pragi in na Dunaju. Njegovo umetniško ustvarjanje je pričelo s snovanjem ekspresionizma in se razvilo v izrazito slovenski kmečki realizem.

Ljubljansko bogoslovnico popravljajo

Znano staro poslopje ob stolnici obnavljajo zunaj in znotraj. Popravila je bilo nujno potrebno. Čudno je, da je v okoliščinah, ki v njih živi in dela Cerkev dandanes, kaj takega sploh mogoče. Še bolj čudno je, da je poslopje kar lepo polno bogoslovcev.

Stare freske

V Hrastovljah v slovenski Istri je precej velika stara cerkev, katere notranjost je pokrita čez in čez s freskami iz 13. stoletja, torej enimi najstarejših na slovenskih tleh.

Jugoslovanski dar za begunsko leto

Kot znano so Združeni narodi proglasili letošnje leto za "begunsko" leto. Države z raznih delov sveta sodelujejo, da bi zmanjšale trpljenje beguncev in jim pomagale do novih stalnih domov. Pri tem delu tudi titovci niso hoteli manjkati. Darovali so v mednarodni sklad za begunce 50 milijonov dinarjev, pa pri tem stavili pogoj, naj se uporabijo za alžirske begunce, da ne bi slučajno kdo tega denarja namenil — beguncem iz Titovine. Previdnost je vsekakor na mestu!

Osuševanje Barja bodo nadaljevali

Ljubljansko barje osušujejo in urejujejo že več stoletij, ne da bi dosegli kak večji uspeh. Načrti za popolno osušitev so bili izdelani že pred prvo svetovno vojno, njihovo izvajanje pa se je vedno znova zateknilo zaradi pomanjkanja sredstev. Sedaj so se dela lotili znova. Gruberjev kanal bodo poglobili za tričetrt metra, ob Ljubljanci in njenih večjih pritokih pa zgradili nasipe. Ob nasipih bodo izkopali večje odvodne jarke, iz katerih bodo ob deževju 4 črpalne naprave črpale vodo v strugo Ljubljanice; manjše pritoke bi zajeli v obrobne jarke, speljali v večje pritoke ali pa v jarke ob nasipih Ljubljanice.

Na ta način naj bi bila omogočena kmetijska ureditev barja. Izvesti jo mislijo v treh stopinjah v nekako 15 letih. Ko bo vse urejeno, upajo, da bodo na barju pridejali do 37,000 ton krompirja, 19,600 ton vrtnin, 14,000 ton pšenice, med tem ko naj bi živinoreja prinašala 74 milijonov litrov mleka, 570 ton masla in 10,600 ton mesa na leto.

Prvi hladilni vagon

Tovarna železniških vagonov v Mariboru je izdelala prvih deset hladilnih vagonov v Jugoslaviji. Ti vagoni morajo biti zgrajeni na temelju posebnih mednarodnih določb. Preskusi so pokazali, da odgovarjajo vsem zahtevam in jih bodo zato vključili v tovorni promet za prevoz mesa in mesnih izdelkov ter drugih hranil, ki morajo biti na hladnem. Doslej je Jugoslavija hladilne vagone najemala v Švici. Letno je morala plačevati okoli dva in pol milijona dolarjev najemnine.

Bizeljski vinogradi v nevarnosti

Bizeljsko obsega območje kakih 3,000 ha, od česar je okoli 470 ha vinogradov, okoli 700 ha pa njiv. (Hektar ima približno dva in pol akra). Tam je doma bizeljčan, pridelujejo pa tudi koruzo in žita. Tam obstoji državno posestvo "Rdeča zvezda" s 35 ha površine. Od 600 kmetov jih je v zadrugi blizu 300.

Lani je bil pridelek vina zelo slab. Namesto 300 vagonov so ga pridelali komaj 70. Vse ostalo je uničila peronospora. Ljubljanski časopis "Delo" trdi, da stane vinogradnike na Bizeljskem vino po 100 in več dinarjev, ne da bi bilo pri tem všteto njihovo delo, prodajajo pa da ga po 80 do 90 dinarjev. Kljub temu se nočejo lotiti spremembe gospodarstva, tako se vsaj jezi predsednik tamkajšnjega zadružnega sveta.

Trbovlje dobijo vodo iz Savinjske strani

Trbovlje imajo velike težave s preskrbo pitne vode. V bližini ni dovolj močnih studencev, zato so jih morali iti iskat preko hribov na savinjsko stran. Sedaj je vprašanje, ali naj vodo speljejo po ceveh preko hriba s pomočjo črpalk ali naj prevrtajo hrib. Strokovnjaki proučujejo katera rešitev bi bila boljša na kratko in na dolgo dobo.

Zopet mladinske brigade

Kot v zadnjih letih bodo tudi letos gradile avtomobilsko cesto "Bratstva in edinstva" mladinske delavske brigade. Računajo, da se bo teh del udeležilo skupno okoli 55,000 fantov in deklet, ki jih bodo razdelili v 52 brigad. Cesta "Bratstva in edinstva" pelje od Ljubljane preko Zagreba in Beograda na skrajni jug države, kjer se priključi na grško avtomobilsko cesto v Solun. Doslej je cesta zgrajena od Ljubljane nekako do Niša v Srbiji. Zgrajenih je tudi nekaj manjših krakov dalje proti jugu.

—o—

Reforma arabske pisave

Arabska pisava sodi med najtežje na svetu, ker ima vsaka črka posebno obliko glede na položaj v besedi, se pravi, če je v začetku, sredi ali na koncu. Posebne težave so zaradi tega v tiskarnah, kjer morajo imeti črkovniki vsaj po 400 predalčkov za različne tiskarske znake.

Že pred dvajsetimi leti je egiptovska jezikovna akademija menila, da je treba prenoviti arabsko pisavo, češ da bi takšna reforma pospeševala arabsko kulturo. Vendar člani akademije takrat niso mogli prodreti s svojim predlogom, da bi arabske pismenke nadomestili z latinico.

Pred kratkim pa sta egiptovska pisatelja Taha Hussein in Mahmud Timor ponovno načela to vprašanje. Egiptovsko prosvetno ministrstvo je sestavilo posebno komisijo, ki je prejela doslej nekaj nad dve sto predlogov. Večina zagovornikov reforme predlaga, naj bi doslej vezane arabske pismenke ločili, tako da bo mogoče uporabljati iste znake za določeno pismenko ne glede na njen položaj v besedi, torej tako kot v latinici.

V obrazložitvi je dejal prosvetni minister, da bo pri uvedbi reforme precej težav, ker bo treba zanjo pridobiti vse arabske dežele, tudi Saudsko Arabijo in Jemen, ki se odločno zavzemata za prvotno arabsko pisavo, s kakršno je napisan koran.

Nekaj podobnega so poskušali pred leti tudi Izraelci s svojo pisavo, vendar ni bilo uspeha. Že pred desetletji pa je to uspelo Turčiji in potem vzhodnoazijskim deželam, ki so tako odprle z latinico pisočim deželam vrata v svojo kulturno zakladnico.

—o—

Profesor – sedaj hišnik!

WESTERVILLE, O. — Profesor John Franklin Smith je 33 let učil na Otterbein College. Leta 1950 je stopil v pokoj, ni pa hotel zapustiti šole.

Zaprosil je za službo šolskega sluge in skrbnika in jo je dobil. Mož je star 79 let, pa vesel, dobre volje in prijazen. Pravi, da je zelo zadovoljen s svojim sedanjim delom in srečen, če lahko postreže mladim ljudem, ki obiskujejo zavod.

Ženske dobijo delo

Delo za ženske

Išče se izkušena kuharica, strežnica in natakarica za restavrant. Dobra plača od ure. Kličite WH 2-2184. (51)

Delo za žensko

Išče se ženska za čiščenje v domu v Shaker Heights, 2 dni v tednu. Kličite HO 9-1358. (52)

MALI OGLASI

Naprodaj

V fari sv. Jerome, enodružinska pol-zidana hiša, 4 spalnice. 1½ kopalnice, 5 garaž, dodatna parcela. Prodaja lastnik. Kličite IV 1-1653. (55)

Hiša naprodaj

Nova dvodružinska zidana hiša z 2 spalnicama, blizu E. 185 St. Naraven les, garaža za 2 kare. Najboljša cena kjerkoli. AN 1-1398. Stavbenik. (54)

Zastonj stanovanje

v 4-sobni hiši z gorkoto, elektriko in telefonom in mala plača v zameno za čiščenje malega urada in za čuvaja. — Kličite MU 1-4787 ali po 4:30 uri MU-1-3877. (m.w.f.)

Naprodaj

Zidan bungalow. 5 sob na prvem nadstropju, garaža, klet, lep lot na dobrem mestu v Euclidu. Zelo blizu cerkve in transportacije. Cena $17,900.

Blizu E. 185, 1-družinska hiša, 5 sob, garaža, nov furnez, klet. Oglejte si to hišo še danes. Cena samo $15,900.

KOVAC REALTY
960 E. 185 St. KE 1-5030
(51)

Naprodaj

Popravljalnica čevljev, dober promet, dobra oprema, polna zaloga. Se mora prodati. Cena $2300 Na 16208 St. Clair Ave. (51)

V najem

Dve opremljeni spalnici se oddasta dvema moškima na 1027 E. 61 St. v bližini sv. Vida. Nezaposlenim preskrbimo delo. Kličite HE 1-6671. —(52)

Restavrant naprodaj

Lakewood, "counter" in postrežba v jedilni sobi. Sedežev čez 100. Obstoja 25 let. Debel dohodek $1200 tedensko. Čisti dohodek $15,000 letno. Nič ob nedeljah. 17419 Detroit Ave. LA 1-9727. Lastnik odide v Evropo. (51)

V najem

Oddajo se 4 sobe in kopalnica, spodaj, na E. 61 St., blizu Superior. Kličite HE 1-8533. (53)

Naprodaj

Hiša za dve družini, v dobrem stanju, pet sob zgoraj, pet sob spodaj. Pokličite GL 1-0066. (51)

HELP WANTED MALE

DIEMAKERS

Job shop experience required. Good hourly rate, overtime, cost of living and many other benefits.

1st and 2nd shift

BUNELL MACHINE & TOOL CO.
1601 E. 23 St.
CH 1-0343
between Superior & Payne Ave.
(51)

TOOL GRINDER
CIRCULAR OR DOVETAIL TOOLS
VU 3-8800
(52)

DESIGNERS

dies; special machinery, job shop experience required. Good hourly rate, overtime; cost of living and many other benefits.

BUNELL MACHINE & TOOL CO.
1600 E. 24 St.
CH 1-0343
between Superior & Payne Ave.
(51)

N A D U H A

Vas muči! Oglasite se pri nas! Imamo GARANTIRANO zdravilo, ki vam bo 100% pomagalo!

MANDEL DRUG
15702 Waterloo Rd. KE 1-0034

Prijatel's Pharmacy
SLOVENSKA LEKARNA
Prescriptions — Vitamins
First Aid Supplies
Vogel St. Clair Ave in E. 68 St.

ČE HOČETE . . .
prodati ali kupiti posestvo ali trgovino, obrnite se do nas
JOS. GLOBOKAR
986 E. 74th St.
HE 1-6607

HANDEL - MAZZETTI:

Junakinja iz Štajra

"Jezus, Marija in sv. Jožef," je slabotno zajecljal! Za božjo voljo!" je hreščal, vil roke in je tresoč se po vsem telesu prosil: "Zavpij doli! Naj gre proč! Pošlji ga proč! Stran naj gre, stran! Stran, stran, v Štajer v bolnišnico, ali kamor hoče, sicer moramo vsi skupaj umreti . . . o Bog, kaj smo storili, da nas tako kaznuješ — !"

Albert se ni zganil, položil je svojo roko na preplašenega starčka in mu je z mirnim glasom rekel: Ne povprašujmo, zakaj nas je to zadelo! Toda, Ertelij, stran poditi ga ne smemo! Najmanje pa ga smemo poslati v Štajer! Prenesel bi kugo od hiše do hiše. In misliš. da ga bodo obdržali v bolnišnici v Štajru — pasavskega vojaka? Samo okužil bi mesto, potem bi se zopet vrnil nazaj. Kaj takega ne smemo Štajercem storiti; rešiti jih moramo."

"Albert, Albert! to so s sodnikom vred zaradi tebe nakopali nase!" je vzkliknil starček. "Hočeš li, da umrjemo vsi tvoji bratje, toda kaj govorim, mi vsi skupaj smo zaslužili smrt, ker smo te zapustili."

"Ne, oče, nočem, da bi umrli moji bratje, najmanj pa, da umrjete vi," je rekel Albert in je poljubil bledo, velo roko starega moža, ki je ves tresoč se v smrtnem strahu slonel ob zidu. "Čujte, kaj mi pravi božji glas, da naj storimo, da niti Štajer, niti naš samostan ne pride v smrtno nevarnost, pa da vkljub temu izvršimo dolžnost ljubezni do bližnjega, do bolnika, ker to moramo, saj smo vendar redovniki. — Jaz sem čisto sam tu v stolpu, razen vas in strežnika nihče ne pride sem. Odprite spodaj železna vrata stolpa in dovolite, da pokličem gori bolnega moža. Vzel ga bom k sebi in mu bom stregel."

"Ti! Nikdar! Nikdar!" je kričal stari mož. "Ti da bi se žrtvoval in umrl, ne, nikdar ne, rajši mi vsi, kakor ti, ki si najboljši izmed nas!"

"Ne bom umrl," je odločno rekel Albert. "Ne poznam strahu. Najpogubneje je v kužnih časih, če se kdo boji smrti. — Tudi vem, kako je ravnati z bolniki, v Lambachu sem se marsikaj naučil od pokojnega opata. Oče, dovolite mi, da ga pokličem; pustite spodaj odpreti vrata, in jih dajte zopet zapreti, ko bo bolnik tu pri meni. Pošljite semkaj posteljnino, umivalnik, vodo, obveze, pergament za na okno, zdravila zoper kugo, to pa skrivaj, da nihče ne bo kaj slutil — recite, da naj mi bo to za priboljšek za velikonočne praznike.— Bolezen se odloči v sedmih dneh, zato prosim, da zame in bolnika pustite donašati jed in pijačo v košari in vselej recite, da je vse zame; da nihče ne prestopi praga moje ječe, bom na vrvi spuščal košaro skozi okno, v katero naj se mi devlje hrana in pijača.

Tudi meni pošljite tak koš z vrvjo vred; skril ga bom spodaj v grmovju, vrv pa bo zakril bršljan, ki raste ob stolpu. Tudi vas prosim, da pustite moja vrata odprta, da lahko hodim ven in noter v stolpu, ki ga od zunaj zapirajo železna vrata. Tako mi bo mogoče spraviti vso okuženo obleko in vso nesnago v klet, kjer je globok, prazen rov, ki ga pokriva kamenita plošča. Kamen se lahko pozneje zapečati in zazida. Ako mož ozdravi, ga bomo na tihem izpustili; ako pa umrje, pokopal ga bom s svojimi rokami. Vidite, da sem vse natančno premislil. Vsaj vi me ne zapustite, pomagajte mi, na ta način boste izkazali veliko dobroto vsemu samostanu, vašim bratom in mestu Štajer."

"Štajercem hočeš pomagati in darovati življenje njim, ki so tako sramotno s teboj ravnali," je ihtel starec. "Ti si dober! — Jaz na tvojem mestu bi Hendelnu privoščil vse hudo."

"Nesrečni mož", reče počasi Albert, "je v smrtnem grehu, ni pripravljen za smrt; kam naj se obrne, če pride smrt. Kdo naj mu pomaga? Pekla ne smemo privoščiti nikomur, niti najhujšemu sovražniku ne."

"Prav imaš," je rekel starec, ki se je le s težavo osrčeval, "njegovi ljudje vendar niso krivi — vrhutega je pa tudi Štefana v Štajru; o brat, koliko svetejši si od mene, ki sem poln slabosti in revščine." Blagoslavljaje je raztegnil Albertu nad teme svojo mrtvaškobledo roko. Potem se je od strahu ves potrt in zlomljen plazil proč, da stori voljo svojega junaškega samostanskega brata.

Čez eno uro se je že vse izvršilo. Ubožna Albertova celica je dobila prijaznejše lice. Pernico, ki je bila Albertovo ležišče, je pogrinjala sveža rjuha; nad njo so se kopičile rdečelisaste blazine; ob postelji je stal usnjat naslonjač. Na stolu sta stala pripravljena dva cinasta vrča z vodo, Albert je ravno iz enega izmed njiju vlil vode v medenico, tudi brisačo in milo je pripravil. Spodaj so zaškripala v tečajih težka železna vrata; stari Ertelij jih je odprl in je odšel. Zdaj je Albert zavpil bolnemu vojaku, ki je ležal spodaj pod bezgom, naj gre skozi železna vrata v stolp in po stopnicah gori k njemu, kjer je zanj pripravljena sobica. — S težavo se je dvignil in je omahoval skozi odprta vrata. Preperele stopnice so zaječale pod težkim, opotekajočim se korakom; puška, ki jo je vlekel s seboj, se je na levo in desno zadevala ob stolpove stene, da so gori v podstrešju jeli cviliti netopirji in skovikati sove. Mož je sam pri sebi hripavo renčal: "Hudičevo gnezdo!"

Zgoraj je skozi vrata celice suh in visok stopil Albert s smehljajem na bledem obrazu in je v temi in trohnobi svojega stanovanja nudil roko groznemu gostu, prijazno in dobrotljivo je v črno globino zvenel njegov pozdrav: Salve! — Bodi zdrav! Tuji mož je stopal za glasom in v hipu je stal pred Albertovo celico. — Bil je silno velik, iz ostudnih oči je odsevala vsaka hudobija, oborožen je bil z velikansko puško in mečem, imel je na obrazu kužne bule in je hripavo grgral: "Ste sami v tej puščavi?" Menih je slovesno odgovoril: "Ne, stanujem tu s svojim Bogom in angelom varuhom." Tedaj pa je groznemu možu vpadlo srce in ugasnil mu je v očeh ogenj moritve; nameraval je pobiti patra, ga oropati, če ima kaj, in potem oditi. Toda mirno oko svetega moža, v katerem ni bilo strahu, njegov glas sta ukrotila divjo zver. Pobesil je glavo in se je potuhnil kakor pes, ki se ukloni svojemu gospodarju, in je za menihom stopil v celico.

* * *

Po zgledu božjega Učenika se je Albert spustil na kolena pred človekom, na katerem je bilo komaj še spoznati podobo božjo, in mu je brez mehkužnega gnusa umil noge v medenici, ki je na svojem dnu imela podobo prvih staršev s kačo. Ko se je to zgodilo, je Albert peljal svojega gosta k postlani postelji. Bolni mož je kakor brez moči padel na posteljo ter je zahteval jedi in pijače. Albert mu je dal vsega, kar so mu bili poslali bratje: belega kruha in vina, tudi je zanj ubil pirhe, ki mu jih je z nežno roko poslikala Štefana. Tuji mož je hlastno jedel, čeprav ga je tresla mrzlica, obenem pa je z divjim pogledom motril po sobi, je li ima menih kje kaj spravljenega zlata in srebra. Če bi bil zdrav, bi ga pobil, oropal in odšel, toda sedaj ne more, ker je bolan, hudo bolan.

Albert ga je vprašal, je li hoče počivati v postelji. Prikimal je, da hoče, da mu je glava težka, da drugi dan mora naprej. Brez groze in gnusa mu je slekel cunje z brazdnatega telesa, ki ga je bilo grozno videti vsled debelih modrih bul, ki jih kaže kuga v svoji prvi stopnji. Albert ni imel niti balzama, niti obližev, da bi jih dejal na kužne bule, zakaj Ertelij mu je na lističu naznanil, da je lekarna prazna, pač pa da bodo poslali v mesto po zdravila. Kakor hitro dojdejo zdravila iz mesta, bo spodaj ob stolpu zapel zvonček v znamenje, naj Albert koš potegne gori. Kakor je nekoč Elija pričakoval oblaka, je Albert s težkim srcem pričakoval, kdaj bo spodaj zapel zvonček. Sedaj je kužnega moža zagrabila divja mrzlica, da se je tresla postelja in se je zdelo, da se ziblje celica. V mrzlici je mož neprestano pol v nemščini, pol pa v čudnem barbarskem narečju blebetal razne budalosti, preklinjal je svoje malopridne tovariše, ki so ga na svojem begu vrgli iz voza, preklinjal je svojo priležnico, ki je okradla njega, ubogega Florina, ki bi jo razrezal na drobne kose, če bi mu le prišla v roke in če bi imel nož, nož, oj, je grozno zakričal in je kletev za kletvijo sipal iz ust. Menih se ni premaknil ob postelji, vztrajal je, rožni venec je imel ovit okoli koščenih prstov in je molil za pošast v človeški podobi ter mu je prigovarjal, naj vendar misli na Boga ter naj za božjo voljo neha s preklinjevanjem. Naj nikar ne misli na umor, zakaj to silno žali Gospoda, zlasti danes na Veliki petek. Grozni bolnik pa je naprej kričal in preklinjal, dokler mu ni pošla sapa in se je začel dušiti . . . Sedaj se mu je iz ust in nosa vlila črna kri. Novo znamenje kuge, ki ga je ono noč Hendel na mestnem trgu ob svitu baklje označil: "Kužnim bolnikom se začne blesti, iz ust in nosa mečejo kri . . ."

Albert je nesrečnežu obrisal kri raz usten in je glasno vzdihoval: "Potrpljenje, potrpljenje!" — O da bi že vendar kmalu prišla zdravila!

Že je proti večeru; kateri izmed bratov bo danes, na veliki dan molitve, pohitel v Štajer? Morda pridejo zdravila šele naslednji večer . . . Albertu je bilo silno hudo ob tej misli . . . Rad bi ne samo Štajer rešil kuge, marveč bi rad rešil tudi tega nesrečneža nesrečne kužne smrti . . .

Seveda ni šel nihče izmed menihov v Štajer, ker si pater Ertelij nobenemu ni upal dati sumljivega naročila, naj prinese zdravila zoper kugo. V svoji zadregi se je spomnil Štefane. O da, Štefana, na njeno molčečnost se lahko zanese; zastavila bo vse moči, da pomaga Albertu, kakor hitro bo zvedela strašno skrivnost.

Že se je nekoliko temnilo, in gori v izbi za paramente je že brlela lučka. Čisto sama je sedela tu Štefana pri svojem delu, sestrico je že preje poslala domov, da pomaga materi malčke dejati spat. Marljivo dela Štefana zadnje vbode v vezenino. krožnik s pičlo hrano iz samostanske kuhinje je skoraj nedotaknjen.

(Dalje prihodnjič)

DR. ZUPNIK
ZOBOZDRAVNIK
6131 St. Clair Avenue
vhod na E. 62 St.
Uradne ure: 9:30 zj. do 7 zv.
Prijave nepotrebne

V blag spomin

SEDME OBLETNICE SMRTI NAŠE ISKRENO LJUBLJENE IN NIKDAR POZABLJENE SOPROGE IN MATERE

Mary Salomon

ki je zaspala v Gospodu dne 14. marca 1953.

Sedem let je že minilo,
odkar Te več med nami ni,
žalostna so naša srca . . .
solze nam zalivajo oči.

Tvoje roke, ki so toliko dobrega storile,
utrujene zdaj mirno počivajo,
a naše prošnje k Bogu se dvigajo,
da srečna si zdaj nad zvezdami.

Saj ne mine nikdar dan,
da ne bi bili v duhu tam,
kjer zdaj truplo Tvoje spi,
kjer dom je Tvoj hladan.

Luč nebeška naj Ti sije,
v mislih med nami boš vsak čas,
počivaj v miru, blaga duša,
in pri Bogu prosi zdaj za nas.

Žalujoči ostali:

SOPROG, HČER, SINOVI, ZET, SNAHE, VNUK in VNUKINJE.

Cleveland, Ohio, 14. marca 1960.

GRDINA POGREBNI ZAVOD
1053 East 62 St. . . . 17002 Lakeshore Blvd.
Pokličite podnevi ali ponoči
HEnderson 1-2088 KEnmore 1-6300
Moderno podjetje — Zmerne cene

Se priporočamo
ZA POPRAVITI ALI STAVITI NOVO STREHO ALI ŽLEBOVE.
VRŠIMO VSA V KLEPARSKO STROKO SPADAJOČA DELA.
NAŠE DELO JE POZNANO IN ZANESLJIVO
FRANK KURE
Lahko pišete na ta naslov:
R. F. D. No. 1, Route 44, Newbury, Ohio
Pokličite telefonično: JOrdan 4-5503

Za vaš pomembni dan!

Drage neveste!

Ena pomembnih predpriprav za najlepši dogodek življenja, je izbira poročnih vabil.

Oglasite se pri nas in oglejte si najnovejše, pravkar dospele vzorce vabil, naznanil, papirnatih prtičkov, kozarčnih podstavkov, vžigalic, na katerih je natiskano Vaše in njegovo ime.

Ogled je popolnoma neobvezen!

AMERIŠKA DOMOVINA
6117 St. Clair Ave. Cleveland 3, Ohio
HE 1-0628

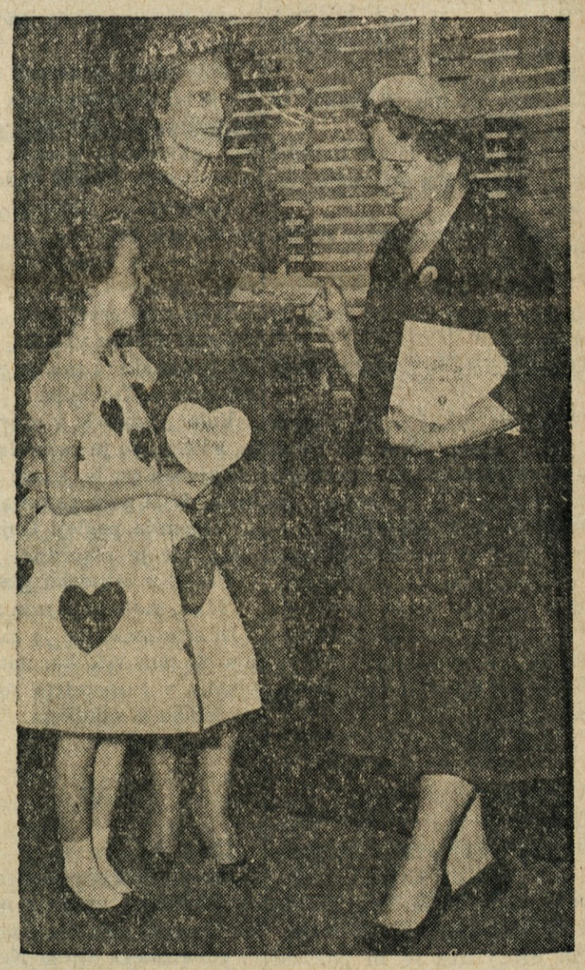

NARAVNOST OD SRCA — Mrs. Richard Nixon, žena podpredsednika ZDA, in Mrs. Earl Warren, žena vrhovnega sodnika, (na desni), dajeta navodila 9 let stari Camili Day iz Takoma Park, Md., za kampanjo za Heart Fund, ki je bila izvedena pred kratkim. Pri kampanji je v vsej deželi sodelovalo okoli poldrug milijon oseb.

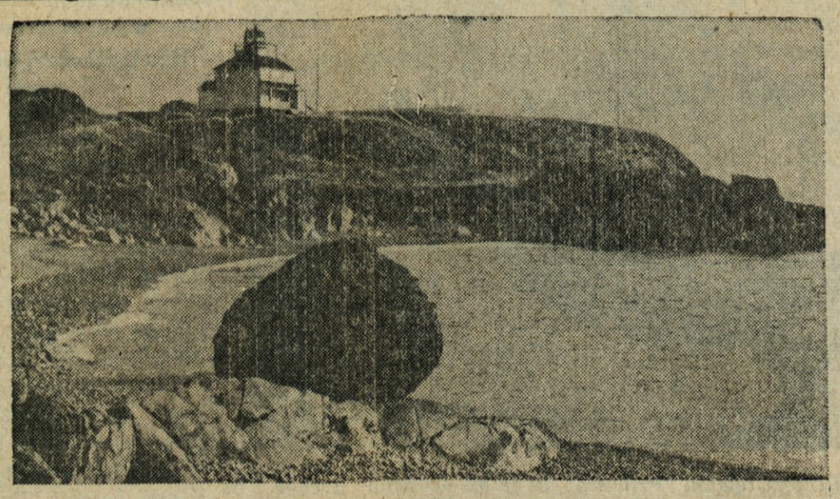

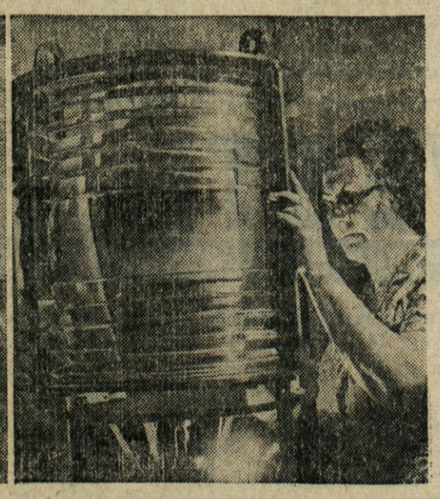

V SAMOTI — Mrs. Eliza Campbell čuva sama že od l. 1942 morski svetilnik na kanadskem Scatari Island pred obalo Nove Škotske. Oskrbujejo jo ribiči z bližnjega Cape Breton Island. Gornja slika kaže svetilnik, spodnja levo Mrs. Campbell, ko nese v svoje oprišče zaloge, spodnja desno pa Mrs. Campbell pri pregledu svetilnika.

POZABILA STA NA VSE — Mlada novoporočenca Richard King in Nancy Rubin sta pri poročnem slavju v Wenston, Conn., za kratek čas pozabila na goste in mraz ter krmita labode v bližnjem jezeru.

CHICAGO, ILL.

BUSINESS OPPORTUNITY

GIFT SHOP and VARIETY STORE — Alteration work. Established seven years. Owner will sacrifice on account of sickness. Call FOrest 9-8494. (53)

GRILL

Established good going business. Suitable for couple. Near everything. Living quarters in the rear. Priced to sell. AUstin 7-3550. (53)

REAL ESTATE FOR SALE

$15,000 Down

8-Apartment. Large 3-room, 2 yrs. old. Near Devon and Harlem. Owner will sell for $15,000 down. Will take back mortgage for balance. Income $12,300. Price $95,000.

Call Mr. Tracy

Baird & Warner
TAlcott 3-1855 or NEwcastle 1-1855
133 VINE AVE.
PARK RIDGE, ILL.
(52)