POMURSKI VESTNIK

GLASILO SOCIALISTIČNE ZVEZE DELOVNEGA LJUDSTVA ZA POMURJE

Leto IX — štev. 13 | Murska Sobota, 4. aprila 1957 | Cena din 10.—

PRED VAŽNIMI VOLITVAMI

POVSOD PLODNE RAZPRAVE PRED VOLITVAMI DS — TEMELJI UPRAVLJANJA SO TRDNI — POTREBNA JE LE POLITIČNA IN GOSPODARSKA RAZGLEDANOST SAMOUPRAVLJALCEV - BOGATA SNOV ZA KONGRES DELAVSKIH SVETOV

Prvi kongres delavskih svetov Jugoslavije je napovedan za 25. junij v Beogradu. Veliko dela čaka delavske svete v pripravah na ta kongres, predvsem zaradi tega, ker so v tem času tudi volitve delavskih svetov. Od predvolilnih sestankov v podjetjih do kongresa delavskih svetov je treba opraviti čim širše zasnovane razprave, ki naj dajo čimveč gradiva za sam kongres.

Analiza sedemletnega delovanja delavskih svetov, strnjena na okrajnih konferencah in zbrana in prečiščena na kongresu, bo najboljša izmenjava izkušenj, ki smo jo doslej pogrešali. Za takšno razpravo je potrebno izvesti čim boljše priprave, torej ničesar improviziranega, kar se izraža v neplodnem frazarenju o »ogromnem koraku naprej «itd.

Kratek je rok priprav na okrajne konference delavskih svetov, kratek zaradi tega, ker vpadajo volitve in vzgojne naloge okrog novih delavskih svetov, zato bo težje doseči poglobljeno delo na predvolilnih sestankih. Tukaj se namreč rado očituje popustljivo stališče — na čim lažji način zbrati podatke za poročilo, navesti nekaj številk iz gospodarjenja v podjetju in povedati splošne ugotovitve ter se tako izogniti kritičnim ugotovitvam o odnosih, ki jih določajo instrumenti družbenega plana itd., interesi ljudi v proizvodnji in interesi ljudi v oblasti . . .

Prav od priprav v okrajih in podjetjih bo zelo odvisen kongres v Beogradu, na katerem bo okrog 1680 delegatov, članov delavskih svetov, okrog 250 predstavnikov sindikalnih organizacij, gospodarskih zbornic in združenj, zborov proizvajalcev, izvršnih svetov, javnih delavcev in gostov iz tujine.

V tovarni mlečnega prahu v M. Soboti so že izvedli predvolilni sestanek za volitve delavskega sveta, niso pa še izvedli volitev v okrajno konferenco delavskih svetov. Po poročilih predsednikov delavskega sveta in sindikalne podružnice in tajnika sindikalne podružnice so razpravljali v prisotnosti člana zbora proizvajalcev in republiškega sindikalnega sveta o volitvah v delavski svet, o kongresu delavskih svetov in o problemih, ki naj bi jih v obliki predlogov in sugestij pripravili za okrajno konferenco delavskih svetov in s tem posredno za kongres.

NAPRAVLJENI SO SAMO PRVI KORAKI...

Milan je predsednik delavskega sveta pri ljutomerski »Žici«; skromen in dober delavec je, kateremu pa je zastrlo perspektivo prav pomanjkanje potrebnega znanja. Milan čuti, da še ni dorasel svojim nalogam, zato je pred dnevi podal ostako, ki pa ni bila sprejeta zaradi bližnjih volitev.

Delavsko upravljanje v tem podjetju je podobno detetu, ki se prvič v življenju krčevito trudi, da bi pomenilo nekaj več kot samo ležeče bitje v zibelki. To prispodobo spremljajo dve značilnosti: članom delavskega sveta manjka osnovno gospodarsko znanje, brez katerega ni moči količkaj solidno razpravljati o važnejših problemih v podjetju, često omalovažujoči odnosi uslužbencev do organov delavskega samoupravljanja pa še povečujejo prepad med zaupanimi in uresničevanimi pristojnostmi.

Pri taki praksi delavski svet ne more biti dovolj samostojen in gibčen pri odločanju. Uslužbenci ga navadno zasipajo s kopico v strokovnjaškem žargonu izrečenih številk, postavk in pojmov, ki so zelo daleč proč od stvarnih možnosti za razpravljanje, kaj šele za razsodno odločanje, ki je v tem primeru lahko samo mehanično. Med uslužbenci ni pravega prizadevanja, da bi odkritosrčno in tovariško pomagali upravljalcem, čeprav je to njihova dolžnosti. Nasprotno: če pride od kod migljaj, da niso dobro izpeljali določeno nalogo, je »grešnik« takoj tu: »Vi ste delavsko upravljanje, pa si to kar sami uredite!« Avtoriteta članov delavskega sveta je ničevna. Uslužbenci dajo samo na direktorjeve besede, če pa »zine« kako delavec-upravljalec, je to samo bob v steno. »Nekako zvišane se počutijo nam nami in za malo se jim zdi, da bi nas poslušali,« se pritožujejo delavci.

Ranjena je psiha delavca. Malodušje in občutki manjvrednosti. Milan je to izrazil z naslednjimi besedami: »Na nekem važnem posvetovanju sem sedel med znanimi voditelji. Nisem se dobro počutil, kajti vedno mi je bilo pred očmi, da kot neuk delavec ne spadam v tako družbo.« Zastran izobraževanja pa je dejal, da je zelo otežkočeno, ker v podjetju to prizadevanje ne dobiva pravega priznanja. Zadnjič so se člani delavskega sveta udeležili dvodnevnega seminarja, toda kakor kaže, bodo prikrajšani za plačo in otroške dodatke za čas, ko so bili odsotni na svojih delovnih mestih. Predsednik DS jih je povabil na seminar in mora sedaj poslušati očitke od vseh strani.

Zadnje mesece se je tudi v »Žici« dokaj obrnilo na bolje. Razprava o perspektivnem načrtu podjetja in družbenem načrtu občine je bila prva očitnejša prelomnica. Delavci so tokrat spoznali, da je potrebno znanje za dojemanje tako važnih stvari. Direktor se je močno naslonil na delavski svet in upravni odbor, ki pa še zdaleč nista kos svojim nalogam in pristojnostim, preprosto zaradi tega, ker znanje in razgledanost njunih članov močno zaostajata za potrebami in možnostmi uveljavljanja v podjetju. To anomalijo pa bo potrebno odpraviti. Ni je menda večje naloge, ki jo bo morala sindikalna organizacija v podjetju dosledno uresničevati že v bližnji prihodnosti, zlasti še zato, ker je letos očitna težnja, da bi povsem pomladili delavski svet.

V PROGRAMU JE TUDI MURA

Letos je določenih okrog 2 milijardi 100 milijonov dinarjev sredstev zveznega sklada za urejevanje vodnih razmer v naši državi. V tem programu je omenjena med drugimi rekami tudi Mura. Letošnja sredstva za regulacijo Mure imajo namen zavarovati nekatere predele pred poplavami, prav tako pa je predvidenih nekaj sredstev iz zveznega sklada za oskrbovanje že obstoječih nasipov.

Dokončna vsota za regulacijo Mure še ni določena.

V TOVARNI MLEČNEGA PRAHU KOPICA PREDLOGOV

V tej tovarni razpravljajo o bistvenih problemih podjetja najprej na sestanku kolektiva, ki ga sklicuje sindikalna podružnica in šele potem v delavskem svetu in upravnem odboru. O delu zgolj upravnega značaja pa poroča delavski svet vsako tromesečje enkrat zbranemu kolektivu, ki najbolj pozorno spremlja predvsem vidne oblike realizacije plana, in sicer delo na terenu, probleme terena, autoparka in podobno. K organizaciji dela je torej največ pripomb.

Način volitev v novi delavski svet so vzeli zelo resno in so se odločili za to, da bodo izbrali kondidate iz števila tovarišev z volilno pravico — tajno, torej brez predhodnih kandidatnih list, ki bi jih predlagala sindikalna podružnica ali kdo drugi. Tako so storili že lani in s tem dosegli polno sodelovanje predvsem delavcev iz proizvodnje.

Že v poročilih tovarišev, ki so poročali o preteklem delavskem upravljanju v podjetju so oblikovane nekatere sugestije, tako želja po dvigu kulturne ravni in politično ideološke vzgoje članov delavskih svetov, zatem ugotovitev, da je treba vskladiti koristi podjetja s koristmi širše skupnosti in predlog, naj volitve ne bodo vezane na določeno mandatno dobo kot je to bilo doslej, temveč naj bi bil v določenem obdobju voljen samo gotov del novih članov k skupini članov, ki naj bi jim bilo omogočeno delovanje brez togih omejitev tudi za nedoločeno dobo.

Na predvolilnem sestanku kolektiva so bile izrečene nekatere misli, ki so jih oblikovali v smislu predlogov, o katerih naj bi na pristojnih mestih pred kongresom še razpravljali. Po mišljenju kolektiva tovarne mlečnega prahu naj stanovanjski prispevek za kolektiv ne bi plačevali iz sklada za samostojno razpolagajne, temveč iz dobička pred razdelitvijo, kakor je to z anuitetami. Podjetju naj bi se nudila zadostna finančna sredstva za investicije, ker lani v ta namen ni bilo sredstev. Socialni zavarovanci naj dobijo v primeru bolezni nadomestilne plače v celoti, če pa so v bolnišnici pa vsaj polovico plače. Mlekarski delavci naj bi dobili 10-odstotni dodatek na plače in ne samo 5-odstotni, kot tudi druga industrijska podjetja, kjer je delo zdravju škodljivo, kajti mlekarji delajo v vodi, na mokrem ob spremenljivi temperaturi in podobno. Ta predlog utemeljujejo tudi z dejstvom, da tukaj norme niso izvedljive zaradi narave proizvodnje, ki se ne da časovno skrajšati v delovnem procesu.

TRIBUNA SAMOUPRAVLJANJA

NORME IN PREMIJSKI PRAVILNIK

V ljutomerski »Konfekciji« je bilo zaposlenih 118 delavcev in uslužbencev, lani pa so to število zmanjšali za 13 in kljub temu zadovoljivo uresničili svoje obveznosti. Proizvodni načrt je bil po vrednosti presežen za 1 odstotek, po količini pa ga niso mogli povsem uresničiti zaradi tega, ker so morali sredi leta dokaj preusmeriti proizvodnjo in izdelovati tako konfekcijo, ki jo zahteva trg.

Organi delavskega upravljanja so bili dokaj zastopani pri tem prizadevanju, saj so domala na vseh štirinajstih sejah delavskega sveta razpravljali o ukrepih, ki naj bi prispevali k povečanju delovne storilnosti. Poprej so bili delavci razdeljeni na pet ali šest skupin, po novem pa delajo samo v dveh skupinah, s čimer so zagotovili hitrejši proizvodni proces in boljši pregled nad kakovostjo izdelkov. Vsa dela so normirana. Norme še izpopolnjujejo, če so kje nerealne. Z uvedbo norm se je delovna storilnost povečala za okrog 15 odstotkov, seveda kaj različno pri posameznih izdelkih.

Konkurenčna borba med konfekcijskimi podjetji je vedno ostrejša, posebno še na področju kakovosti. Podjetje, ki pošilja na trg slabe izdelke, bo slej ko prej moralo podleči konkurenci. Ljutomerski krojači in šivilje pa nočejo biti med poslednjimi. To njihovo težnjo izraža tudi premijski pravilnik podjetja, s katerim so določili za premije 10 odstotkov od plač iz dobička. Kriteriji za premiranje so kaj pestri in določeni precizno. Premij pa niso deležni samo vodilni uslužbenci in tehnični voditelji, marveč vsi visokokvalificirani in kvalificirani krojači in šivilje — za varčno uporabljanje surovin in materiala ter za doseženo kakovost izdelkov. To je prav gotovo pomembna značilnost njihovega premijskega pravilnika.

Organi delavskega upravljanja so v tem podjetju že prevzeli iniciativo v svoje roke. Vsi člani resda niso enako aktivni, saj nekateri prednjačijo, drugi pa spet zaostajajo. »Letošnje volitve delavskega sveta« — pravijo v podjetju — »obetajo, da bomo v upravljanje vključili več mlajših ljudi in več žena.«

DOBIČEK - TODA SAMO ZA CENO STORILNOSTI

Borba za večjo storilnost in uvajanje novih izdelkov je bila osrednja naloga, ki jo je dosledno opravljal dosedanji delavski svet podjetja »Agroservis« v Ljutomeru. Besede v zapisnikih so črkovane z okornimi rokami, saj so jih pisali sami člani. Zaradi tega pa niso bile razprave nič manj živahne. Ljudje se radi oglašajo — tako v delavskem svetu kot v upravnem odboru. Včasih so seje tudi burne in marsikateri predlog, ki je prišel iz vrst upravljalcev, je bil zrel za uresničenje.

Podjetje mora letno vračati okrog 4 miljone dinarjev najetih investicijskih sredstev. Spričo tega si kolektiv ne more deliti dobička, kar pa ne povzroča malodušja. Nasprotno: v organih delavskega upravljanja si prizadevajo, da bi kljub temu prišli do dobička — toda ne s podražitvijo storitev in izdelkov, marveč s stopnjevano storilnostjo in kar največjim izkoriščanjem obstoječih zmogljivosti. Pohvalno je zlasti prizadevanje za kolektivno delovno disciplino, ki se ji morajo podrediti posamezniki, če hočejo korakati vštric z večino delavcev. V podjetju je zaposlenih 14 učencev, za katere skrbijo zlasti v vzgojnem pogledu, poleg dopolnilnega strokovnega izobraževanja, ki ga ne morejo dati učencem v vajenski šoli, so priredili zanje tudi predavanja o vedenju in obnašanju v vsakodnevnem življenju, vključevanju v mladinska in druga društva itd. Letos bo šest učencev opravilo pomočniške izpite, od tega pa jih bo kar pet odšlo v srednje tehnične šole.

Prizadevajo si, da bi dobili v podjetje dva strojna tehnika in potreben komercialni kader, kajti prav od zagotovitve tehnično-komercialnega napredka si obetajo, da bodo lahko s stoodtotnim izkoriščanjem kapacitete in zagotovitvijo trga za svoje izdelke postopoma prerasli v manjšo tovarno poljedelskih strojev z okrog šestdesetimi namesto sedanjih 45 delavcev. To pa je že veliko obetajoča perspektiva, ki bo izpodbujal tudi bodoče organe delavskega upravljanja v podjetju.

S SEJE OLO MURSKA SOBOTA

INVESTICIJSKI PROGRAMI — GLAVNA NALOGA

V četrtek predpoldne je bila seja obeh zborov okrajnega ljudskega odbora in nato ločeni seji obeh zborov. Na skupni seji so prebrali poročilo finančne inšpekcije ze preteklo leto. Po tem dokaj izčrpnem poročilu so odborniki razpravljali o delu finančne inšpekcije in ugotovili njeno premajhno učinkovitost, premajno sodelovanje inšpekcije s sveti in ostalimi organi družbenega upravljanja in podobno. Predlagali so, naj bi prirejala finančna inšpekcija tromesečne seminarje tudi po večjih občinah in s tem pogojila strogost. Razen tega so očitali organom finančne inšpekcije še honorarno zaposlitev v nekaterih podjetjih, s čimer je onemogočena dosledna kontrola.

(Nadaljevanje na 2. strani)

Razmejiti pristojnosti

V tovarni mesnih izdelkov v Murski Soboti so se šele lotili pripravljanja poročil in predvolilnega zbora kolektivo. Ob tem se borijo še s vsakdanjimi problemi, ki so v zadnjem času precejšnji v zvezi s sprostitvijo cen mesu in masti. To potrošniki čutijo tudi sami v porastu cen. Tovarna mesnih izdelkov, ki oskrbuje predvsem domači trg — občuti posledice ostre konkurence s paodjetji, ki imajo povečane dohodke z izvozom. Ob tem je še aktualna adaptacija tovarne, težave z načrti, finančnimi sredstvi, premajhnimi obratnimi sredstvi in podobno. V proizvodnji pa je zopet organizacija dela, ki se zboljšuje. Opazen je dvig proizvodnje za 10 odstotkov, odkar so uvedli norme...

V organizacij dela samoupravnih organov in sindikalne podružnice pa so ugotovili nerazmejenost pristojnosti v tem, da so imeli iste ljudi v vseh treh forumih v podjetju, kar je onemogočalo širšo razpravo z izmenjavo različnih mnenj in različnih stališč ob istem problemu. Zaradi tega sodelovanje celotnega kolektiva ni moglo priti povsem do izraza, kajti bistvena vprašanja so reševali v ožjem krogu predstavnikov vseh treh teles. Letos bodo stremeli za tem, da bodo v delavskem svetu, upravnem odboru sindikalne podružnice in upravnem odboru podjetja povsem različni ljudje — seveda pri tem ne bodo vztrajali ekstremno.

V nov delavski svet bodo vključili čimveč mladine. Uveljavili pa bodo, tudi prav originalno zamsel: v delavski svet bodo kandidirali tudi tovariše, ki imajo vseskozi veliko kritičnih pripomb, ki pa jih ne uveljavljajo na pristojnih mestih. To so sklenili zato, ker so opazili, da so taki tovariši o problemih prakse samoupravljanja nepoučeni, da ne poznajo vloge zakonov v delavskem upravljanju in si tolmačijo pristojnosti teh organov v podjetju povsem po svoje. Ko bodo ti tovariši, ki izpadajo kot nergači neposredno zaposleni z upravljanjem podjetja, bodo postali koristnejši člani kolektiva.

AKTIVNA DIPLOMACIJA

V vsem nizu zunanjepolitičnih dogodkov zadnje čase je prišla do izraza predvsem močna diplomatska dejavnost Zahodne Nemčije, pri čemer menda ni zadnji namen z diplomatskimi posegi in razgovori od vseh strani osvetliti tako imenovani »nemški problem«. Po pomembnih in včasih tudi nepomembnih razgovorih in konferencah državnikov zahodnih dežel, so pravkar podpisali v Rimu sporazum o skupnem zahodno evropskem tržišču in Evratomu, pri čemer igra Zahodna Nemčija eno izmed glavnih vlog. Poleg aktivnosti na zapad sovpada v zadnji čas tudi Adenauerjeva korespodenca s premierom SZ Bulganinom. Vodja nemške socialdemokratske stranke Olenhauer je obiskal ZDA, zunanji minister von Brentano pa se je odločil za diplomatsko turnejo po nekaterih državah Daljnega vzhoda. Uspeh aktivne diplomacije zahodnonemških državnikov se je pokazal na nedavni konferenci na Bermudih, kjer so predstavniki ZDA in Velike Britanije soglasno sklenili, da bodo še bolj pospešeno delali za združitev obeh Nemčij. Torej: diplomatski obiski in razgovori nemških državnikov niso bili brez namena in končno tudi ne — po njihovem mnenju — brez uspeha. Značaj nemškega problema pa bo prišel še bolj do izraza na letošnjih jesenskih volitvah.

Pri obravnavanju nemškega problema je potrebno omeniti predvsem dvoje: vladajočo demokrščansko stranko kanclerja Adenauerja in opozicionalno Olenhauerjevo socialdemokratsko partijo.

Vse, odkar prepleta in zapleta politične štrene, sedanja vlada ni bilo mogoče dosledno opredeliti njeno dejavnost kot zagovornico blokovske ali protiblokovske politike. In to je bil tudi smoter sedanje vlade. Toda istočasno zatrjujejo v Bonnu, da je kakršna koli politična dejavnost izven blokov »smrtna nevarnost za nemški narod«. Še bolj dobesedno: miru ne ogroža blokovska politika, temveč politika SZ. Prav zaradi tega si v Bonnu na vse pretege prizadevajo, da bi čimveč doprinesli h krepitvi zapadnoevropskih oborožitvenih akcij. Taka je že nekaj časa nemška uradna razlaga krepitve mednarodnih odnosov in miru na svetu.

Pri taki blokovski opredeljenosti pa je zelo naivna in iluzorna teza o združitvi obeh Nemčij, kakor si to predstavljajo v Bonnu. Poudariti je treba pri tem predvsem to, da je Zahodna Nemčija že po svoji geografski legi področje, kjer se menjavata dve interesni sferi, dva bloka. In to dejstvo najbrž zahodnonemški diplomati pri svojih akcijah vse premalo upoštevajo. Vodja demokrščanske stranke Adenauer in z njim vsi somišljeniki so menja, da je potrebna Zahodni Nemčiji predvsem vojaška sila, kajti šele takrat se bo mogoče razgovarjati o združitvi kot enak z enakim. Seveda je to dobro premišljena diplomatska gesta, ki pa izpade v politični javnosti dokaj klavrno.

Nekako v tem okviru je politični in diplomatski koncept nemških demokristjanov. Pot do utrditve miru v Evropi pa je po mnenju nemških socialdemokratov popolnoma drugačna. Olenhauer trdi, da je potrebno razpustiti tako atlantski kot varšavski pakt, upostaviti diplomatske odnose z vsemi zahodnoevropskimi državami, diplomatske odnose s SZ pa nenehno utrjevati, kar bi bil najboljši doprinos k združitvi obeh Nemčij. Socialdemokrati so mnenja, da so dogodki na Madžarskem in sueška intervencija potrdili neupravičenost blokovske politike tako za Zahod kot za Vzhod. Kakor se demokristjani potegujejo za oborožitev Nemčije, prav tako in morda še bolj upravičeno zahtevajo socialdemokrati nasprotno: Zahodni Nemčiji še tako močna armada ne bo pripomogla k uspehu. Vendar tudi socialdemokrati niso še rekli zadnje besede: ali odstopiti od vojne obveznosti ali ne, če zmagajo na jesenskih volitvah.

Kakor je trenutno zahodnonemška diplomacija v ospredju mednarodnega dogajanja, prav tako so v nasprotnem smislu zelo neenotna gledišča sedanje vlade in opozicije o nekaterih osnovnih načelih združitve obeh Nemčij in vsestranskega razvoja Zahodne Nemčije, kar ima lahko za posledico, da bodo zbledeli še tako dobro preračunani in preudarjeni diplomatski razgovori za Zahodu in Vzhodu.

ZAPISEK Z OBČNEGA ZBORA

OBJEKTIVNE TEŽAVE?

Cankovski zadružniki so se zbrali prejšnjo nedeljo na občnem zboru. Občnega zbora se je udeležilo le nekaj več kot polovica članov, kar kaže, da kmetovalci zadruge ponekod še vedno ne cenijo v zadovoljivi meri. Toda za to so vzroki. Poslušajmo kaj piše o občnem zboru naš dopisnik iz cankovskega kota kjer je včlanjenih v KZ samo 30 % kmetovalcev. Na kratko je označil neuspeh v naslednjih besedah: slabo delo odsekov, nezadovoljiv odkup, premalo članov, boljše poslovanje, večja kritičnost in preudarnost članov pri volitvah.

Posamezni odseki kmetijske zadruge na Cankovi se niso posebno izkazali. Bili so pravzaprav le na papirju. Sadjarski odsek je izvedel le tečaj v Gerlincih, kar pa seveda še vedno ne zadostuje. Živinorejski odsek je nabavil tri plemenske bike, medtem ko se ne more ponašati kmetijsko pospeševalni odsek niti s tako skromno letno bilanco.

IN ODKUP ...

Kmetijska zadruga je najela lani nakupovalca, ki pa zaradi preobširnega področja svoje službe ni mogel opravljati zadovoljivo. Tako je ostalo precej jabolk pri sadjarjih ali pa so jih morali prodati pod dnevno ceno. Morda tudi to dejstvo opravičuje slab obisk na občnem zboru KZ.

TEŽAVE ZARADI UMETNIH GNOJIL

Kmetijstvo na področju cankovske občine še z daleka ni na zeleni veji. Čeprav si kmetovalci prizadevajo, da bi pridelali čim več, ne gre tako lahko od rok. Umetna gnojila kupujejo navadno tisti, ki lahko računajo, da bodo v jeseni del pridelkov lahko prodali. Toda v cankovski občini je večina takih kmetovacev, ki na to ne morejo računati, zato si tudi ne morejo privoščiti umetnih gnojil.

PODEDOVANE FUNKCIJE ...

Kljub temu, da je večina članov kmetijske zadruge mnenja, da je stari odbor precej slabo delal, so mu izrazili na letošnjem občnem zboru ponovno zaupnico. Kljub temu, da je kandidiralo za novi upravni odbor celo nekaj žena,, predsednik aktiva mladih zadružnikov in nekaj drugih članov, ki bi bili morda bolj voljni delati kot dosedanji, iz te moke na občnem zboru ni bilo kruka. Zakaj — ? Občni zbor z volitvami vred je naredil na marskoga vtis, da je bil samo zaradi občnega zbora in nič več. Torej: tudi kritiziranje na račun slabega dela vodstva kmetijske zadruge med letom nima nobene osnove, kajti sam občni zbor je dovolj nazorno pokazal, da so se zadružniki premalo potegovali, da bi izbrali čim boljše vodstvo.

PRECEJŠNJA MERA KRITIČNOSTI

V nedeljo je bil občni zbor Kmetijske zadruge Ratkovci. Zbralo se je več kot polovica članov. Nadzorni odbor in nekateri člani kmetijske zadruge so ostro kritizirali vodstvo zadruge zaradi slabega ravnanja s kmetijskimi stroji, ki jih hranijo v šupah posameznih kmetovalcev. Pri tem se je ponovno pokazalo, da je potrebno ratkovski zadrugi zadružno skladišče. Zadružniki so sklenili, da bodo kupili tudi nov traktor znamke »Zadrugar« in traktorsko prikolico.

Na občnem zboru so zahtevali, naj obiskujejo posamezne kmetovalce naši kmetijski strokovnjaki.

Lani je zadruga odkupila okrog 600 kub. metrov lesa in 23 vagonov sadja. Letos nameravajo osnovati v zadrugi tudi klub mladih zadružnikov.

POVSOD MED PRVIMI

Gasilska organizacija v radgonski občini šteje trenutno 28 društev ter ima 949 aktivnih članov, od tega je 115 članic ter 118 pionirjev. Z motornimi brizgalnami je opremljenih 21 društev, 6 društev pa z ročnimi, medtem ko je društvo v Črešnjevcih brez brizgalne in potrebnega orodja. Brez domov ali orodjarn so tudi društva v Boračevi, Plitvici, Črešnjevcih, Lomanoših in Črncih. V gradnji so domovi v Zbigovcih in Melch, razširili in preuredili pa bodo domove v Gor. Radgoni in Apačah.

Lani je bil na območju občine 9 požarov, na katerih je nastala škoda v višini 3,785.000 dinarjev, po zaslugi gasilcev pa je bilo na pozariščih obvarovanih različnih zgradb za 6,885.000 dinarjev, a na sosednjih ogroženih objektih za 23,300.000 dinarjev. Glede na dokaj dobro disciplino v posameznih društvih so bili operativni posegi v požarno varnostni službi uspešni, saj skrbi za to 11 častnikov ter 61 podčastnikov. Društva so lani izvedla vanju Radgončani iz skupine »Opekarna« dosegli prvo mesto z okrajnim prvakom Francom Hojsom, medtem ko je Engelbert Hegedič iz mestnega društva dosegel drugo mesto ter Alojz Kovač iz opekarniške skupine tretje mesto.

Osnovno vprašanje gasilstva v radgonski občini je oprema obstoječih društev. Nujno bi bilo razen radgonskega društva, ki je edino B kategorije, za isto kategorijo usposobiti še društvi v Apačah in Radencih. Ta društva naj bi bila glede na prepotrebno sodobno opremo sposobna posegati v požarno operativni varnostni službi povsod v občini, kjer bi nanesla potreba, prav tako v zamejstvu, saj obstaja sporazum z sosednjo Avstrijo o takšni medsebojni pomoči. Sredstva, zbrana iz 2 % dohodnine v okrajnem merilu bi se naj v večji meri stekala za opremo teh treh glavnih društev, ki imajo v današnjih pogojih zastarela prevozna sredstva in nesodobno opremo.

552 različnih vaj z udeležbo 2960 članov, med katerimi so bile vključene tudi vaje pionirjev ter ženskih skupin, od katerih je najaktivnejša skupina pri PGD na Kapeli. Lani so na okrajnem gasilskem tekmo-

LEPO SO ZAPELI

V nedeljo smo imeli v Križevcih priložnost poslušati mladinski pevski zbor iz G. Radgone. Zbor šteje okrog 90 članov. Na programu so imeli narodne in umetne pesmi. Tudi partizanska pesem je bila lepo zastopana. Zbor je svojo nalogo odlično opravil. Mi, ki zasledujemo delo in uspehe tega zbora že nekaj let, moramo priznati, da postaja zbor čedalje boljša in lepša homogena skupina. V nedeljo smo lahko opazili viden napredek, kar daje prav gotovo zboru najboljše pogoje za nadaljnji obstoj in delo. Pevci so neverjetno disciplinirani. Dikcija je bila zelo dobra. Vstopi zelo dobro opiljeni. Jezik je bil brez vseh lokalizmov. Skratka, moramo priznati, da je zbor od svoje ustanovitve pa do danes zelo napredoval. Res lepo zapeta pesem je kaj kmalu našla pot do publike. Poslušalci so ob nabito polni dvorani poplačali pevce z obilnim ploskanjem. Tovažen in zahteven program. Z istim programom bodo nastopili tudi na festivalu v jugoslovanskem merilu letos meseca maja v Slavonskem Brodu. Križevčani še enkrat iskreno čestitamo k uspešnemu delu zbora in želimo pevcem in tovarišu pevovodji v bodoče še veliko uspehov.

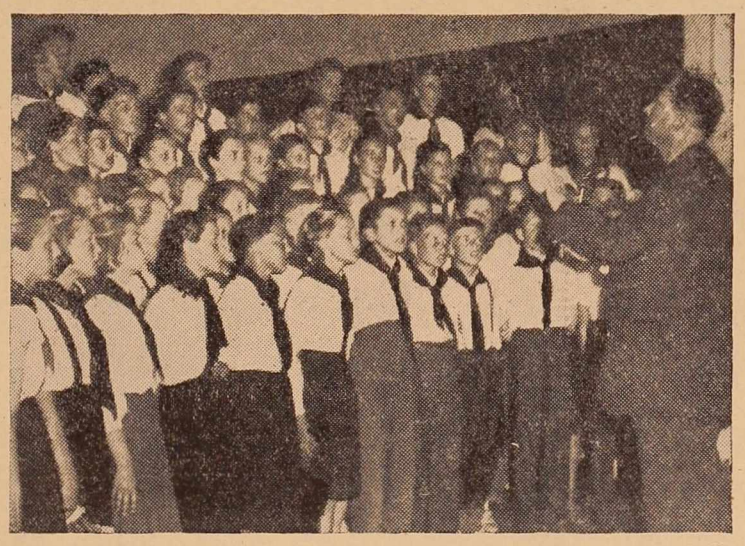

RADGONSKI PIONIRJI POJO . . POSNETEK Z ENEGA IZMED ŠTEVILNIH KONCERTOV

nad 100 tečajnikov uspešno opravilo šoferske izpite, letos v januarju pa že 20 obveznikov predvojaške vzgoje. V začetku aprila se začne nov tečaj za 20 mladincev predvojaške vzgoje. V februarju sta bila spočetka dva šoferska tečaja, in sicer v M. Soboti inCankovi, ki sta se pozneje združila ven tečaj v M. Soboti in ga sedaj obiskuje 40 mladincev.

V vsakem tečaju je reden pouk rišu pevovodji gre glavna zasluga, da vodi ta zbor. V uspeh, ki smo ga lahko poslušali eno uro in pol, je tovariš Manko Golar vložil precej prostega časa in dela in veliko dobre volje. Prav tako je pohvaliti vztrajno delo pevcev, ki so včasih kljub težkim pogojem vedno redno prihajali na pevske vaje, kar je tudi nujno zahteval od njih zelo obsedvakrat tedensko, bodisi iz teoretičnih predmetov ali pa praktične vožnje. Tečaje vodi Franjo Topolovec, ki je obenem tudi predavatelj

»BRAVO« STRELCI

V nedeljo je bilo v Ljubljani tekmovanje okrajnih ekip v streljanju z zračno puško. Okrajni strelski odbor iz M. Sobote je tudi poslal svojo ekipo. V Ljubljani so streljali po svojih možnostih in tako obviseli na repu. Zavzeli so 8. mesto med 11 ekipami. Vse je v redu, ne bomo se vtikali v to, koga je strelski odbor določil za tekmovanje. To je njihova stvar.

Čudi nas pa samo eno. Kako lahko okrajni strelski odbor kar tako troši denar. Vsakemu tekmovalcu (bilo jih je 11) so dali 2000 dinarjev. Poleg tega pa so jim plačali potne stroške. Tekmovalci so imeli za trening na razpolago brezplačno strelivo. Zanima nas, koliko pušk bi lahko kupili za ta denar in jih razdelili strelskim družinam, ki so ponekod samo na papirju, ker so brez orožja. Tako bi bilo verjetno več uspeha.

Strelce, ki so tekmovali, pa vabimo, da se včlanijo v druga društva. Seveda članarino bodo morali plačati in ne kakor pri njih, da jim je okrajni strelski odbor en dan pred tekmovanjem dal znamkice. V drugih društvih sami plačujemo, če gremo tekmovat. Le včasih nam povrnejo potne stroške, seveda v kolikor je denar. Zato ste nas res, strelci, presenetili. Če imate toliko denarja, zakaj pa se ne lotite gradnje strelišča, ampak čakate pomoč skupnosti? Ali ste morda mislili, da bi vam mladina rada pomagala s prostovoljnim delom pri gradnji strelišča? Seveda brez vaše iniciative ne bo nič.

»Športnik«

VREMENSKA NAPOVED

za čas od 5. do 14. aprila

Nekoliko nestalno vreme s kratkotrajnimi, deloma le krajevnimi padavinami, ki se pričakujejo v bližini 5. aprila, dalje med 8. in 9. aprilom in zlasti proti sredini aprila.

V roku med 9. in 12. aprilom je pričakovati močno ohladitev s splošno pozebo v nočnem času.

O DELU AVTO-MOTO DRUŠTVA V M. SOBOTI

V 10 letih 715 šoferjev

Avto-moto društvo Štefana Kovača v M. Soboti je od ustanovitve v letu 1946 do konca 1956, torej v 10 letih, izvežbalo že 175 mladih ljudi za šoferje, med njimi je 30 žensk. Večina je delavcev, precej je tudi kmečke mladine in pripadnikov JLA. V letu 1956 je v 5 tečajih in pa instruktor pri praktičnem delu.

Za vežbanje tečajnikov ima AMD motor, dva osebna avtomobila in en tovorni avto. Poleg tega si je društvo nabavilo še nov dirkalni motor znamke TOMOS za tekmovalne dirke doma in drugod.

Pripravljen je obširen načrt za leto 1957

Za letos je AMD pripravilo obsežen načrt dela in prireditev. Poleg rednih šoferskih tečajev bo že v aprilu orgániziralo ocenjevalne vožnje po Pomurju, kjer bodo sodelovala društva M. Soboto, Ljutomer, Lendava, Radgona in Križevci pri Ljutomeru. Pri teh vožnjah na približno 70 km dolgi progi bodo motoristi pokazali vse svoje sposobnosti pri obvladanju tudi težavnejših terenov.

Nadalje bodo letos še meddruštvene cestnohitrostne dirke v Murski Soboti, ki vsakokrat vzbujajo pri številnem občinstvu veliko zanimanje. Teh dirk se bodo udeležili motoristi-dirkači iz raznih krajev Slovenije.

V avgustu se bodo na dirkališču v Ljutomeru pomerili najboljši dirkači vseh društev Pomurja.

Zanimiv je porast članstva od leta 1946. V tem letu ob ustanovitvi je imelo društvo le 12 članov, danes pa jih ima že 370, in to rednih in agilnih. Vsi se še nadalje izobrazujejo, saj vsi prejemajo revijo Avto-moto, mnogi pa še revijo Življenje in tehnika.

Za svoje uspešno delo, ki ga je društvo opravilo za dvig splošnega tehničnega napredka in za vzgojo novih šoferjev, je društvo prejelo lepo število diplom ter srebrno in bronasto značko. Želeti bi le bilo, da bi merodajni forumi po možnosti finančno bolj krepko podprli delovanje društva.

S seje OLO Murska Sobota

(Nadaljevanje s 1. strani)

Nadalje so bile izvedene volitve sodnikov porotnikov okrožnega sodišč in občasnih sodnikov okrožnega gospodarskega sodišča v Mariboru ter nekatere spremembe v okrajnem ljudskem odboru.

Na ločenih sejah so razpravljali o programih koriščenja okrajnega sklada za pospeševanje kmetijstva, vodnega in gozdnega sklada, ki so jih tudi sprejeli. O skladu za pospeševanje kmetijstva v višini 44 milijonov smo že pisali. Poudarek je na osemenjevanju, krmni bazi itd. Gozdni sklad v višini 27 milijonov dinarjev je namenjen za dokončanje in gradnjo logarnic v Hraščici, pri Gradu in v dobrovniških gozdovih, za osnovanje novih drevesnic, pretežno za topole v Radgoni, Budincih in Ljutomeru, za popravila velikih cest Dragotinci—Rožički vrh—Hrastje Mota in od Negove proti Ihovi, za elektrifikacijo prosenjakovskega okoliša in plinovod v Pincah 1,130.000 dinarjev, kar je pogojeno z zmanjšanjem porabe drv. Poleg tega bodo iz sredstev tega sklada nabavili nekaj strojev in motorjev ter stipendirali nekaj dijakov, s katerimi že imajo pogodbe.

Vodnogospodarski sklad razpolaga z 40 miljoni din za kanal Lelaga z 40 milijoni din za kanal Le-Plitvice. Sprejet je bil tudi odlok o ustanovitvi vodnogospodarskega sklada. Razpravljali so še o gospodarsko upravnih in nekaterih drugih zadevah.

Zdravstveni dom v Križevcih pri Ljutom.

Končno bo le res. Občinski LO v Ljutomeru se je namreč odločil, da bo letos postavil v Križevcih nov zdravstveni dom. To bo precej velika dvonadstropna hiša, kjer bodo našle stanovanje tudi štiri družine. Za letos je na razpolago 6 milijonov dinarjev. Novo poslopje bo stalo med vasmi Križevci—Boreci, ob glavni cesti. S tem bo rešeno vprašanje zdravnika in pa zdravštvene ambulante sploh. Grozila nam je že nevarnost, da bi nam zaradi neprimernih prostorov staro ambulanto zaprli in tako bi moralo preko 500 zavarovancev v Ljutomer k zdravniku. Izvoljen je bil dober gradbeni odbor, ki bo med drugimi imel tudi to nalogo, da bo znal pravilno pristopiti k ljudem za pomoč v lesu in prostovoljnem delu.

USPEŠNO DELO

Olepševalno društvo v Lendavi že tretje leto uspešno deluje. Čeprav aktivnih članov ni veliko, so mnogo storili za lepši izgled mesta. Razen nadaljnega dela pri urejevanju parka, so člani priredili več izletov v razne kraje naše domovine. Društvo je predlagalo občinskemu ljudskemu odboru, da je izdal tudi odlok o higienskem izgledu mesta. Zelo dobro je uspel v Lendavi Turistično-kulturni teden. Društvo je razpisalo nagradni natečaj za najboljše fotografske posnetke mesta in okolice s tremi nagradami. Zasluga društva je prav gotovo tudi ureditev prometne zveze z vlakom, ki je bila v prejšnjih letih zelo slaba. Glede na skromna finančna sredstva, s katerimi je razpolagalo društvo, doseženi uspehi vsekakor niso majhni. Pohvalno se je izrazil o delu društva tudi zastopnik Turistične zveze Slovenije.

Društvo čakajo letos številne naloge in akcije: razširitev parka, ureditev tržnice in prostora za shranjevanje koles. Člani društva so mnenja, naj bi se dejavnost društva razširila na neposredno lendavsko okolico. V večjih centrih občine, kakor so Velika Polana, Turnišče in Dobrovnik, pa bi sčasoma lahko ustanovili lastna društva. Posebno pozornost bo moralo društvo skupno z merodajnimi oblastvenimi forumi posvetiti lendavskim gostinskim lokalom, kar se posebno velja za hotel Triglav. Mesto ob meji, ki je znano po naftonosnih poljih širom domovine, obiščejo skozi leto številni domačini in tudi tujci.

-jo

V Nuskovi turistična postojanka

Letošnji družbeni načrt cankovske občine predvideva nekaj sredstev za dokončno ureditev slatinskega vrelca pri Nuskovi. Ta vrelec obnavljajo že nekaj let. Okrog vrelca bodo uredili nasade lepotičnega drevja in park.

Tako bo postal sčasoma tudi slatinski vrelec pri Nuskovi turistična postojanka.

SOBOŠKA KRONIKA

Rojstva in smrti od 22. do 29. marca v M. Soboti

Rodile so: Terezija Svetec iz V. Dolenc, deklico; Rozika Grabar iz Kroga, deklico; Mira Trepo iz Borecev pri Ljutomeru, dečka; Marija Plohl, učiteljica iz Ljutomera, dečka; Marija Mandrapa iz Prosenjakovec, dečka; Marija Györek iz Prosenjakovec, deklico; Frančiška Šinkovec iz Mote, dečka; Jozefa Flisar iz Skakovec, deklico; Ana Kos iz Kroga, deklico; Anica Jančar iz Radgone, deklico; Kristina Horvat iz Črnelavec, dečka; Helena Kakaš iz Črnelavec, dečka; Pavla Birsa iz Kamovec, dečka; Matilda Vörös, učiteljica iz Prosenjakovec, dečka; Marija Vučak iz Kupšinec, deklico in Irena Grabar iz Križevec, deklico.

Umrla je: Klara Domjan, upokojena babica iz M. Sobote, stara 82 let.

NESREČE IN NEZGODE IZ — — —

S kolesa je padel 36-letni opekarniški delavec iz Lukavec pri Ljutomeru ter si zlomil desno nogo pod kolenom.

V drugega kolesarja je zavozil 62-letni gradbeni inženir Josip Viržikovskoy. Pri padcu si je zlomil desno nogo pod kolenom.

Jermen na dinamu je hudo poškodoval prste desne roke Slavku Novaku iz Ključarovec pri Ljutomeru.

Hude poškodbe na prstih desne roke je dobil na rezkalnem stroju 30-letni Jožef Kraus iz Radomerščaka pri Ljutomeru.

Tudi 44-letni mizarski mojster Mirko Serec iz Rakičana si je močno poškodoval prste na desni roki, ko je skobljal desko.

Težek lesen drog je padel pri igranju na glavo 6-letne Lizike Rakuša in ji nalomil lobanjo.

OBČNI ZBOR
OKRAJNE ZVEZE DRUSTEV
ZA TELESNO VZGOJO »PARTIZAN«
MURSKA SOBOTA

bo dne 10. aprila ob 9,30 zjutraj v prostorih TD Partizan Murska Sobota

s sledečim dnevnim redom:

1. ugotovitev prisostnosti in otvoritev občnega zbora
2. izvolitev delovnega predsedstva
3. izvolitev zapisnikarja in dveh overovateljev zapisnika
4. izvolitev tročlanske kandidacijske in volilne komisije
5. izvolitev tročlanske komisije za formuliranje sklepov
6. letno poročilo upravnega odbora
7. letno poročilo nadzornega odbora
8. diskusija po poročilih
9. razrešitev upravnega in nadzornega odbora
10. volitev upravnega in nadzornega odbora in častnega razsodišča
11. plan dela za leto 1957
12. letni proračun za leto 1957
13. poročilo komisije za formuliranje sklepov
14. razno

Obvezna udeležba je za vse predsednike in načelnike društev, nadalje na vsakih petdeset članov društva po 1 delegat. Stvarne stroške in stroške prevoza poravna okrajna zveza.

Okrajna zveza »Partizan« Murska Sobota

Komisija za volitve in imenovanja pri Občinskem ljudskem odboru Ljutomer

razpisuje

na podlagi 10. člena zakona o pristojnostih občinskih in okrajnih ljudskih odborov (Ur. list FLRJ, št. 34/55)

MESTO DIREKTORJA

Gradbenega podjetja
»REMONT« Ljutomer

Pogoji: srednja tehnična šola — gradbeni oddelek z 5-letno prakso, zidarski mojster ali tesarski mojster z 10-letno prakso

Interesenti naj pravilno kolkovane prošnje vložijo pri Občinskem ljudskem odboru Ljutomer — odsek za splošne zadeve — do 15. aprila 1957. Prošnji je priložiti življenjepis ter dokazila o strokovni izobrazbi.

D-352

SLUŽBENA OBJAVA
POMURSKE LIGE

8. kolo dne 7. aprila 1957

NAFTA II. : SOBOTA II.

pričetek tekme ob 13.30.
službujoči Šiftar,
sodi Gerenčer.

TRGOVEC : LEDAVA

pričetek tekme ob 10. uri,
službujoči Činč,
sodi Andrejek,
predtekma ob 9. uri:

pionirji Ledava : pionirji Partizan

RAKIČAN : TURNIŠČE

pričetek tekme ob 10. uri,
službujoči Cvetko — Gorčan
sodi Kološa,
predtekma ob 9.15:
pionirji Rakičan : pionirji Turnišče

OKRAJNI LJUDSKI ODBOR
MURSKA SOBOTA
TAJNISTVO ZA NOTRANJE ZADEVE

o b v e š č a :

Redna letna registracija motornih vozil, avtomobilskih priklopnikov, traktorjev in njih prikolice se prične dne 15. aprila in traja do 23. aprila 1957. Registracija na območju okraja se bo vršila po tem razporedu:

1. **dne 15. in 16. aprila v Lendavi v prostorih avto parka podjetja NAFTE od 8. do 16. ure**
2. **dne 17. aprila v Gor. Radgoni v prostorih servisne delavnice od 8. do 16. ure.**
3. **dne 18. in 19. aprila v Ljutomeru v prostorih Agroservisne delavnice od 8. do 16. ure**
4. **dne 20., 22. in 23. aprila v Murski Soboti na dvorišču garaž avtobusnega podjetja SAP od 8. do 16. ure**

Lastniki ali upravitelji motornih vozil naj pripeljejo k tehničnemu pregledu čista in podmazana vozila.

Vozila morajo biti v brezhibnem stanju, sicer se prometno dovoljenje ne bo podaljšalo. Evidenčne tablice morajo biti na novo prebarvane in čitljive. Kmetijske zadruge in kmetijska posestva, ki želijo uporabljati traktorje za prevoz po javnih cestah na svojem območju, naj vložijo prošnjo za izdajo takega dovoljenja ter pripeljejo traktorje k pregledu v zgoraj navedenih dneh in krajih.

Po končani redni letni registraciji ne bodo smela voziti v javnem prometu motorna vozila, za katere ne bo podaljšana veljavnost prometnega dovoljenja za leto 1957.

Vsi lastniki naj pravočasno plačajo predpisano takso na občinskem ljudskem odboru, da pri registraciji ne bo zamujanje časa, kakor tudi dvignejo potrebne obrazce za redno letno registracijo.

Vsi lastniki, razen onih, ki so po zakonu oproščeni takse, naj na prijavo nalepija takso v višini 980 din (državne).

Iz pisarne
Tajništva za notranje zadeve
D-363

Kmetijska zadruga Turnišče v Prekmurju
razpisuje službeno mesto

UPRAVNIKA

Pogoji: srednja šolska izobrazba in najmanj 3 let prakse na vodilnem mestu v zadružništvu ali podobno

RAČUNOVODJE

Pogoji: strokovni izpit in najmanj 5 let prakse v knjigovodstvu

Ponudbe z datumom nastopa službe poslati na gornji naslov

D-353

Kmetijsko gospodarstvo Cerkvenjak v Slov. goricah
išče za takojšnji nastop

KNJIGOVODJO-RAČUNOVODJO

z ustrezno šolsko izobrazbo in nekaj let prakse v samostojnem vodenju knjigovodstva v kmetijstvu. Plača po dogovoru

Pismene ponudbe pošljite na gornji naslov D-354

Kmetijska zadruga z o. j. Murska Sobota
razpisuje naslednji delovni mesti:

UPRAVNIKA

Kmetijski tehnik z 3-letno prakso na vodilnem mestu v KZ ali nepopolna šola z 10-letno prakso

KOMERCIALNEGA

Popolna srednja šola s prakso v komercialnih poslih ali nepopolna srednja šola z 10-letno prakso in z znanjem vsaj enega tujega jezika

Plača po kolektivni pogodbi. Nastop službe takoj ali po dogovoru

Pismene ponudbe z opisom dosedanjega dela poslati na upravo zadruge

D-358

HISO, NADSTROPNO, gostilno s 3 sobami ter stanovanje s štirimi sobami, ugodno prodam. Stefan Borovič, Odranci. M-333

VAJENCA, moškega spola, sprejmemo takoj v uk. »Runo», trgovina z usnjem, Murska Sobota. 370

SENO — dobre kvalitete — prodam. Poizvedbe: Polana št. 24. 371

ZDRAVSTVENA DEŽURNA SLUŽBA

V nedeljo dne 7. marca 1957: dr. Lea Talanyi-Pfeifer, stanuje v Krekovi ulici.

Od 8. do 12. ure v splošni ambulanti; v nujnih primerih popoldne in ponoči na stanovanju.

KRVODAJALCI!
od 23. do 30 .marca 1957.

Franc Kuhar iz Gradišča, drugič; Alojzija Bukvič iz Tropovec, drugič; Karolina Barbarič iz Zenkovec; Ida Sečko iz Vaneče; Marija Podlesek iz Šalamenec; Marija Bagaroš iz Tropovec; Irena Hari, Alojzija Nemec, Vilma Perkič, Marija Černjavič, Alojzija Serec, Marija Marič, Eva Bakan, Ivan Kumin, Aleksander Perkič, Alojz Donša, Janez Grah, Alojz Černjavič, vsi iz Gradišča.

KOMISIJA ZA VOLITVE
IN IMENOVANJA PRI OBČINSKEM
LJUDSKEM ODBORU M. SOBOTA

razpisuje

naslednja delovna mesta:

1. **SANITARNEGA INSPEKTORJA**
   Pogoji: zdravnik z nekajletno prakso
2. **SEFA ODSEKA ZA GOSPODARSTVO**
   Pogoji: višja šolska izobrazba, diplomiran ekonomist, z vsaj dvoletno prakso
3. **GRADBENEGA INSPEKTORJA**
   Pogoji: gradbeni inženir ali gradbeni tehnik z nekajletno prakso v upravni službi
4. **TRŽNEGA INSPEKTORJA**
   Pogoji: popolna srednja šola z nekajletno prakso v upravni službi
5. **REFERENTA ZA DOHODKE IZ GOSPODARSTVA**
   Pogoji: ekonomska srednja šola z nekajletno prakso v finančni službi
6. **REFERENTA ZA PREDVOJAŠKO VZGOJO**
   Pogoji: nižja strokovna izobrazba z vsaj dvoletno prakso v državni upravi
7. **STENOGRAFA**
   Pogoj: popolna srednja šola
8. **PISARNIŠKEGA USLUŽBENCA-KE pri odseku na narodno obrambo**
   Pogoji: nižja strokovna izobrazba s pisarniško prakso in znanjem strojepisja

Kolkovane prošnje s priloženim življenjepisom je poslati na naslov Občinski ljudski odbor Murska Sobota

D-351

ZAHVALA

Zahvaljujemo se vsem, ki so spremljali na zadnji poti našo mamo, omamo

KLARO DOMJAN

Posebno se zahvaljujemo dr.Vrbnjaku primariju bolnice, zdravnikom in strežnemu osebju, ki so ji lajšali bolečine.

Zahvaljujemo se za vence, šopke in sodelovanje pevskega zbora.

Žalujoči:
hči Ana z možem Ernestom, vnuki Gabi in Kari ter ostalo sorodstvo

---

ZAHVALA

Ob izgubi naše drage matere-babice

TEREZIJE HEGEDUŠ

se najlepše zahvaljujemo vsem darovalcem vencev in cvetja, kakor tudi vsem, ki so jo spremili na njeni zadnji poti in z nami sočustvovali.

Petajnci, Murska Sobota, Novo mesto

Žalujoči:
sinova Jožef in Franček,
hčerki Jožefa, Alojzija
in ostalo sorodstvo

Važno sporočilo!

KMETOVALCEM!

Setev sončnic je pred vami. Naše podjetje je oskrbelo priznano sortno seme »Novosadska četvorka,' ki vam ga nudimo

brezplačno!

Zahtevajte ga v vaši kmetijski zadrugi
Za letošnji pridelek sončnic boste dobili 45 din po 1 kg ali 13 % bučnega olja ali pa 14 % sončničnega olja.
Posejte vse robove njiv koruze, krompirja in drugih okopavin s sončnicami

KMEČKE GOSPODINJE!

Ne zamudite ugodne priložnosti, kajti z malo truda se boste lahko oskrbele z oljem za vse vaše potrebe. Pomnite, letos so zelo ugodni pogoji zamenjave, zato izkoristite priložnost!

TOVARNA OLJA SLOV. BISTRICA

TEDENSKI KOLEDAR

Nedelja, 7. aprila — Radivoj
Ponedeljek, 8. aprila — Viljenka
Torek, 9. aprila — Ljubomir
Sreda, 10. aprila — Sreča
Četrtek, 11. aprila — Rada
Petek, 12. aprila — Lazar
Sobota, 13. aprila — Ida

KINO

MURSKA SOBOTA — od 5. do 7. aprila amer. barvni film »Skandal v Scuriju« in od 9. do 10. aprila jugoslovanski film »Deklica in hrast«. 11. aprila ameriški film »Najboljša leta našega življenja«.

LENDAVA — 4. aprila francoska komedija »Oven s petimi nogami«, 5. do 7. aprila zabavni film »Štirje brez postelje« in 9. do 10. aprla jugoslovanski film »Ne obračaj se, sinko!«

VELIKA POLANA — 7. aprila filmska drama »Henrik V. Angleški«.

VERŽEJ — 4. aprila ruski barvni film »Mojstri ruskega baleta«, 6. in 7. aprila ameriški film »Hčerka Belo Star«, 11. aprila italijanski film »Obtožba«.

KRIŽEVCI PRI LJUTOMERU — 6. in 7. aprila amer. barvni film »Meč in roža«, 10. aprila češka drama »Divja Barbara«.

SLATINA RADENCI — 4. aprila italijanska drama »Burja«, 6. in 7. aprila ameriški barvni kovbojski film »Poslednji Apač« in 11. aprila ameriška drama »Provincijalka«.

GORNJA RADGONA — 6. in 7. aprila ameriški film »Bistre glave« in 10. aprila jugoslov.-nemški film »Hiša na obali«.

ČEPINCI — 7. aprila »Banket tihotapcev«.

LJUTOMER — 3. do 7. aprila amer. barvni film »Sin Ali Babe«, 10. do 11. aprila ameriški film »Nasilje«.

OPOZORILO!

Prosimo uprave kino podjetij na teritoriju okraja Murska Sobota, da nam redno dostavljajo svoje kino programe, ker bomo le na ta način lahko odpravili urgence naročnikov po objavi kino sporedov.

MALI OGLASI

NJIVO 30 a prodam v bližini Murske Sobote — »Turopolje«. Naslov v upravi lista.

HISO s štirimi stanovanjskimi prostori in skednjem, prodam. Zemlje 800 sežnjev. Dragoljub Nedić, Beli Manastir, Pazača 12. M-226

60-BASNO KROMATIČNO HARMONIKO znamke »Meinel Herold«, ugodno prodam. Naslov v upravi lista. M-338

MANJŠE POSESTVO s sadovnjakom in vinogradom, s stanovanjem in gospodarskim poslopjem, na lepi legi, 10 km od Ptuja, blizu železnice — ugodno prodam. Naslov v upravi lista. M-349

VINOGRADNISKO POSESTVO v velikosti ca. 3 ha, hiša in gospodarsko poslopje, krito z opeko, krasna sončna lega, vse še v zelo dobrem stanju — ugodno prodam. Karel Štic, Stavenski vrh 42., p. Sp. Ivanjci. M-355

OSTREŠJE, skoraj novo 12 × 6,50 m, mlatilnico na tračnice, 60 cm široko, v dobrem stanju, primerno za hribovit teren — prodam. Ludvik Kočar, Nuskova 49, p. Rogaševci. M-356

SPREJMEMO TAKOJ ALI KASNEJE ZIDARJE, TESARJE IN DELAVCE. Samska stanovanja zagotovljena. Javite se pri »Graditelj«, Ljubljana, Šmartinska c. 64-III. (zadnja tramvajska postaja Žale). M-357

GATER ŽAGO in nekaj mlinskih strojev — prodam, Mencigar, Krašči. M-359

LONČARJI, PEKI! Leseno gospodarsko poslopje, primerno za kurjavo — ugodno prodam. Josip Terplan, Andrejci št. 16, p. Martjanci. M-360

MOŠKO KOLO Steyer, 36-basno harmoniko z registrom, sedlo in otroški voziček — prodam. Ogled ob nedeljah dopoldne v Črenšovcih št. 47. M-361

NOVO OSTREŠJE (rušt) za stavbo 6 × 9 m — prodam. Poizvedbe pri Bukovec, Noršinci, p. Ljutomer. M-362

ŽELEZNO OTROŠKO POSTELJO — skoraj novo — prodam. Halmoš, Murska Sobota, Slomškova 8. M-366

NJIVO 1½ ha med Bunčani in Veržejem — ugodno prodam. Naslov v upravi lista. M-365

NOVO SPALNICO iz mehkega lesa prodam tudi na obroke. Naslov v upravi lista. M-367

HISO, ENODRUŽINSKO z gospodarskim poslopjem in vrtom v središču M. Sobote. Cena: 500.000 din. Proda: Agencija M. Sobota, Titova 11. M-368

HIŠE: enostvanovanjske, dvostanovanjske, gradbene parcele, obdelovalno zemljo v Murski Soboti, več posestev v okolici M. Sobote, traktorje, prikolice, mlatilnice, parne kotle in kmetijske stroje proda: Agencija M. Sobota, Titova 11. M-369

60-BASNO KROMATIČNO HARMONIKO znamke »Meinel Herold«, in novi ženski BALONSKI PLAŠČ, ugodno prodam. Štiberc, Lendavska cesta 10. IV. n. (blok) Murska Sobota.

MOŽ Z NEVARNIM SMEHLJAJEM

EDGAR WALLACE 7

Falmouth je za hip premišljeval, potem pa sklenil, da bo brezobziren. Morda mu je gospodična Harringay kaj zamolčala in morda bi ji lahko skrivnost iztrgal, če bi jo presenetil. Po kako čudnih poteh je hodila usoda. Vse drugo bi pričakoval, samo tega ne, da je zdaj naletel na sled, ki jo je tako vročično iskal, ne da bi karkoli izsledil...

»Gospod Tilmet je bil splošno znan oderuh in verjetno je tudi kupoval in prodajal ukradene stvari«, je dejal in pogledal Gwen. »Bil je ustreljen, toda za morilcem je izginila vsaka sled«.

»Moj bog!« je zaklicala Gwen in prebledela. »Ne, ne morem verjeti, da bi bil oderuh!«

»Bil je,« je odgovoril glavni inšpektor. »In ne bi me čudilo, če bi bil povezan z Merryweatherjem in Cresslerjem«.

»Gotovo ni poznal teh dveh,« je tiho dejala Gwen. Zdaj so ji tekle solze čez lica in skrila je obraz v dlani.

»Vam je bil popolnoma tuj?« je vprašal Falmouth.

»Sama sebe ne razumem,« je ihtela Gwen — »Že od prvega trenutka mi je bil simpatičen, in ko ga ni bilo več, sem bila zelo žalostna. Bil je tako — tako prisrčen —«

Falmouth je slišal mnogo o trdosrčnosti Davida Singletona, o brezobzirnosti, s katero je izterjeval posojeni denar. Govorili so o njem, da ima nekaj človeških življenj na vesti. Zdaj pa je naenkrat čutilo to lepo bitje, ki mu je sedelo naproti, človek, ki je imel gotovo čisto dušo in ni bil zmožen zločina, simpatije do njega in ga imenoval »prisrčnega«. Le zakaj je stari Singleton hodil obiskovat Gwendolin Harringay, ji dajal nasvete in ji morda pošiljal po dvajset funtov mesečno?

»Ali zagotovo ne veste, kdo vam je pošiljal dvajset funtov?« je vprašal Falmouth. »Mislim, ali ničesar ne domnevate?« se je popravil.

Gwen si je naglo obrisala solze.

Tudi vi mi torej ne verjamete?« Hotela je vstati.

Falmouth jo je nežno, toda odločno potisnil nazaj na stol.

»Vse vam verjamem,« ji je zagotovil. »Samo napačno sem se izrazil. Povedati sem mislil le to: Ali vam ni nikdar prišlo na misel, da vam pošilja denar gospod Tilmet?«

Iz dekletovih oči se je zabliskala jeza. Naenkrat je prišla do spoznanja, ki jo je udarilo po glavi kot udarec z gorjačo.

»Vse, kar ste mi povedali, je bila laž!« je jezno vzkliknila. »Dobro se znate pretvarjati, gospod Falmouth. Še lepše pa govorite. Gre vam zato, da bi pojasnili umor gospoda Tilmeta in nekdo vam je pripovedoval, da se je večkrat pogovarjal z menoj! Zato, samo zato ste prežali name pred zaporom!«

Inšpektor je sklenil roke.

»Neumnost! Jaz vendar nisem mogel vedeti —« Spet je hotel potisniti Gwen nazaj na stol, toda tokrat se mu ni posrečilo. Dekle se je dvignilo, ne da bi mu privoščilo pogled.

»Sram vas bodi,« je tiho in prezirljivo dejala.

»Videla se bova še,« je odvrnil David Falmouth in se veselo nasmehnil.

5.

Pismo

Glavni inšpektor Falmouth ni prišel v zadevi umora Davida Singletona doslej niti za korak dalje. Grame je ostal pri trditvi, da je slišal Singletonov glas in nato strel za zaklenjenimi vrati. Zakaj je pogosto obiskoval Singletona, ni bilo mogoče izvleči iz njega. Izjave Larry Frogatta so podpirale te trditve. Nesmiselno je bilo zasledovati moža, ki je grozil Singletonu dan pred umorom.

Tako je ostal Falmouthu edino upanje, ki bi lahko prineslo luč v ta skrivnostni primer, samo umorjenčev služabnik. Toda Jack Willings je izginil, kot bi se vrdl v zemljo. Dajali so oglase v časopise, ga pozivali po radiu, naj se javi, toda brez uspeha. Več detektivov Scotland Yarda je menilo, da je umoril Singletona in že zdavnaj izginil čez hribe in doline. Toda za to trditev niso mogli navesti nobenega tehtnega vzroka.

»No, kaj je novega?« je vprašal Falmouth, ko je Hooks stopil v njegovo pisarno.

Narednik se je spustil v enega izmed naslanjačev. Tehtal je svojih 225 funtov in zato ni zaupal nobenemu sedežu, ki je bil napravljen iz lesa.

»Baraka, v kateri so našli truplo, je last nekega gospoda Hopkinsa,« je poročal. »V zadnjem času je niso več uporabljali. Ogenj je izbruhnil v tovarni, ki leži zelo blizu, in ki prav tako pripada temu Hopkinsu. Vzroka požara doslej niso mogli ugotoviti, verjetno pa je ogenj nastal zaradi isker in bal blaga na prostem.«

»In kaj ste zvedeli o Willingsu?« je vprašal glavni inšpektor. »Ste našli vsaj njegovo truplo?«

»Še ne?« je odvrnil narednik. »Villingsa je požrla zemlja.«

»Kdo pa je Hopkings?« je naglo vprašal Falmouth.

Hooks je skomignil z rameni.

»Niste mi naročili, naj se zanimam zanj,« je užaljeno dejal.

Inšpektor se mu je smehljal, še bolj prijazno kot prej.

»Potem pa storite to zdaj,« je zapovedal.

— — —

Čez nekaj časa se je odpravil inšpektor na sodišče, da bi prisostvoval čitanju Singletonove oporoke. To mu je prineslo marsikatero presenečenje.

Nikdar ne bi verjel, da je bil David Singleton tako bogat. Zapustil je skoraj pol milijona funtov. Še bolj čudna pa je bila Singletonova volja, naj to velikansko premoženje — razen volila 5000 funtov za Willingsa — dobi njegova ljubljena hčerka Grace in naj jo na vsak način skušajo najti. V ta namen je prepustil Singleton odvetniku, ki je opravljal njegovo oporoko, še tisoč funtov.

Falmouth se je takoj peljal v City in starejši šef odvetniške pisarne Branning & Branning ga je osebno sprejel.

»Ne vem, ali lahko o tej stvari govorim,« je dejal in dolgo časa je trajalo, preden ga je Falmouth prepričal, da je spregovoril. Kar je sedaj izvedel, je bilo zelo važno.

»Gospod Singleton je prišel pred tremi leti v London«, je pripovedoval sivolasi gospod Brannning. »Pred tem je živel v Avstraliji, kjer si je moral nabrati precejšnje premoženje. Po vrnitvi v Anglijo je iskal svojo hčerko in storil je vse, da bi jo našel«.

»Brez uspeha?« je vprašal naglo Falmouth.

Gospod Branning je prikimal.

»Podatki, ki nam jih je o hčerki lahko povedal, so bili zelo skopi. Preden je šel v Avstralijo — takrat je imel 24 let, je živel v Mashamu in tam se je rodila njegova hčerka Grace. Njena mati se je imenovala Dorothy Stilwell in umrla je, ko je bilo dekletcu pol leta. Najbrž je umrla od žalosti, ker jo je Singleton z otrokom pustil na cedilu.«

»In kaj se je zgodilo z Grace Singleton?« je pozorno vprašal Falmouth. »Saj je vendar mogoče najti kako sled«.

Gospod Branning je karajoče pogledal glavnega inšpektorja.

»Storili smo vse, kar je bilo v naših močeh,« je pojasnil. »Grace Singleton je prišla najprej v sirotišnico —«

»Kam?« ga je prekinil Falmouth, ki ga ni ganil užaljen izraz na odvetnikovem obrazu.

»V Scarborough. Tam je ostala do petega leta starosti, in s tem smo mi na koncu naše modrosti«.

Falmouth je v domu skimal z glavo.

»Saj ni mogla kar tako izginiti. Ali jo je kdo ukradel?«

PARTIZANSKO SLAVJE v CEZANJEVCIH PRI LJUTOMERU

Pred trinajstimi leti 5. aprila 1944 se je vršila večja borba partizanskih grup v Cezanjevcih, Stari cesti, Desnjaku in v Vogričevcih. Ta datum je za vaščane Cezanjevec in bližnje okolice zgodovinski dan, zato ga bodo letos dne 6. in 7. aprila že drugič proslavili kot svoj krajevni praznik.

Na slavje se pripravljajo vsa društva in množične organizacije, kajti vsi želijo, da bi bil program prireditev kar najbolj pester in privlačen.

Organizacija Zveze borcev NOV v tem kraju je odkrila več spominskih plošč padlim borcem, med njimi tudi narodnemu heroju Ivanu Kavčiču v Desnjaku, na njegovi rojstni hiši. Dne 11. novembra 1956 je bilo svečano odkritje spomenika 25. talcem pri Ribičevem mlinu v Cezanjevcih, ki so padli 25. aprila 1944.

Pri izvedbi praznika bodo sodelovala prosvetno društvo I. Cankar, Cezanjevci; PD Fr. Prešeren, Stara cesta; DPD Svoboda, Ljutomer; gasilska društva sektorja Cezanjevci, pionirji osnovnih šol itd.

Na večer pred 7. aprilom bodo zažgali po hribih kresove, prosvetno društvo bo uprizorilo igro »Vrnitev«, množične organizacije pa bodo izvedle baklado.

V nedeljo 7. aprila zjutraj: budnica, nadalje od 8. do 9. ure sprejem gostov, ob 9,30 svečana seja ZB, SZDL in krajevnih odborov, ob 10. uri slavnostno zborovanje, za tem polaganje vencev pri spominskih ploščah, recitacije, pevski zbori. V popoldanskih urah prijateljske tekme strelskih družin: Ljutomer, Cven, Železne dveri, Presika in Cezanjevci ter Stara cesta. Tekmovanje bo v Cezanjevcih. V popoldanskih urah prireja organizacija Zveze borcev v Cezanjevcih družabno prireditev. »Stane Feuš«

Ustanovili so svet SVOBOD in prosvetnih društev

V radgonski občini je 10 kulturnoprosvetnih društev, od teh tri delavsko prosvetna društva »Svoboda« s 1500 člani. Najbolj delavne so igralske skupine, pevski zbori in knjižnice. Tu in tam se uveljavljajo še lutkovni odri, folklorne skupine in šahovske sekcije. V Radgoni deluje ljudska univerza, v zimskem času pa so imela po nekaj predavanj tudi ostala društva. Ob podrobni analizi dela so delegati, ki so se te dni sestali v Radgoni, ugotovili, da so najbolj aktivna društva na Kapeli, v Radgoni, v Radencih in v Negovi. Da bodo društva med seboj bolj povezana, so ustanovili občinski svet Svobod in prosvetnih društev. ika.

GOZD NAD LJUTOMEROM — ZAŠČITEN

Čezmerno izsekavanje gozda nad Ljutomerom bi lahko že v dolglednem času povzročilo, da bi usahnili številni vrelci, ki so potrebni za normalno preskrbo mesta z vodo. Ljudski odbor občine je spričo tega s posebnim odlokom zaščitil ta gozd in neposredno okolico mesta proti Cvenu — tako imenovani »Babji ložič«. -sk

Samoprispevek in elektrifikacija

Letos je občinski ljudski odbor pri Gradu že dvakrat sklical zbore volilcev, ki so bil izredno dobro obiskani predvsem o oddaljnih vaseh. Prebivalci so pokazali smisel za probleme komunikacij in so za popravila cest določili tudi krajevni samoprispevek. Cestnega sklada se zbere pri občini zelo malo, komaj tretjina številke, ki jo narekujejo potrebe. To pa zaradi tega, ker so ti kraji na hribih polni samih cest zaradi raztresenosti hribovskih vasi. Cestnega omrežja je v občini 92 km. Poleg tega je še precej mostov potrebnih popravila. Letos bodo s sredstvi cestnega sklada nakupili le gramoz in material za popravilo mostov, ostalo pa bodo morali urediti prebivalci sami.

V Vidoncih in Trdkovi so se odločili volivci za gradnjo gasilskega doma. V ta namen so v Trdkovi želeli imeti 5 odstotni krajevni samoprispevek na dohodnino. Tako bodo poleg samoprispevka menda še posebej dajali material za gosilski dom.

Posebno živahno so razpravljali o elektrifikaciji. Omrežje bo ogromno, zato bi radi vedeli kakšne so možnosti posojil za gradnjo transformatorjev, dolnjovodov itd. Elektrifikacija pomeni za njih napredek v gospodarstvu, kot v kulturi in prosveti. Ljudje tudi z nestrpnostjo pričakujejo konferenco, ki naj bi bila pri Gradu prav zaradi razgovorov o elektrifikaciji.

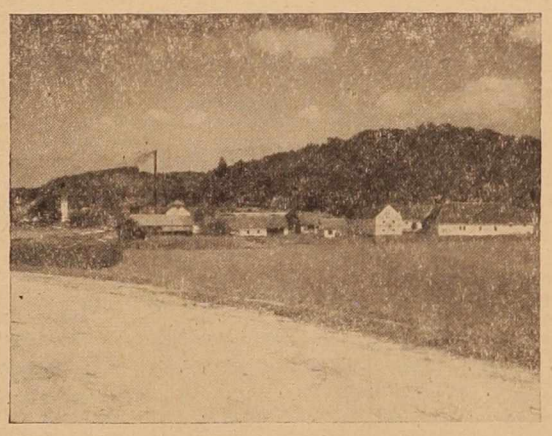

GRAD NA GORIČKEM

PO POMURJU

NORŠINCI — Mladina v Noršincih je danes vse prej kot aktivna. Do nedavna so bili mladi igralci iz Noršinec znani ne samo doma, temveč tudi v sosednjih vaseh. Lani so pripravili več iger, v zimskem času pa so organizirali kuharski tečaj, zadnje čase pa se rajši potepajo zvečer po vasi in kalijo nočni mir.

BUČKOVCI — Pred kratkim je uprizorilo domače prosvetno društvo veseloigro »Gosposka kmetija«, prejšnjo nedeljo pa so gostovali v Bučkovcih igralci s Cvena z igro »Dekle iz Trente«.

KRNCI — Preteklo nedeljo je bila pred šolo v Andrejcih slovesna otvoritev elektrike v Krncih. Slavnosti so se udeležili poleg mnogih domačinov tudi zastopnik ObLO Martjanci, DES in ljudski poslanec Vanek Šiftar.

IVANOVCI — Na domačem odru so uprizorili pred nedavnim igro »Pot do zločina«. Igralci so se zelo potrudili in želi precej priznanja. S to igro bodo gostovali tudi v Križevcih. Igro je režirala učiteljica tov. Stanka Dobnikova. Zanimivo pri tem je to, da v Ivanovcih niso uprizorili že 5 let nobene igre.

BREZOVICA — Prejšnji teden je izbruhnil v Brezovici požar, ki ga je zanetil šestletni F., ko se je igral z vžigalnikom pri kupu slame. Domači gasilci so bili takoj na kraju nesreče in le njim se je zahvaliti, da se niso vnela sosednja poslopja.

CANKOVA — Mladi cankovski igralci so uprizorili v nedeljo igro »Krčmarica Mirandolina«. Igro je pripravil tov. Ševančec. Domača dvorana je bila zasedena do zadnjega kotička. Igro bodo uprizorili tudi v sosednjih krajih.

CANKOVA — Funkcionarji vaških odborov SZDL so imeli pred nekaj dnevi seminar na katerem so se pogovorili o nekaterih gospodarskih in političnih vprašanjih poledavske občine. Seminarju je prisostvoval sekretar OO SZDL tov J. Gričar.

POLANA — V Veliki Polani so uprizorili igralci iz Črensovec igro »Deseti brat«. Najboljša sta bila igralca, ki sta predstavljala Desetega brata in Krjavlja.

POZDRAVI NAŠIH VOJAKOV — Naši fantje, ki služijo vojaški rok v Reki pozdravljajo vse domače, znance in bralce Pomurskega vestnika: Jože Varga iz M. Sobote, Geza Šebjan iz Brezovec, Stefan Kulčar iz Lendave, Jože Jakič iz Čepinec, Ferdinand Puklavec iz Radenec, Jože Matjašec iz Lipe, Salika Andrej iz Ižakovec, Matija Vinkovič iz Gančan, Maks Simonič iz Kupetinec in Drago Kovač iz Apač.

Prva kuharska razstava v Murski Soboti

Vodstvo SZDL soboškega terena »Kolodvor« si močno prizadeva, da bi tudi žene v njegovem okolišu postale kar najbolj aktivne; pred kratkim so zaključili enomesečni kuharski tečaj, ki ga je obiskovalo 32 žena. Zanimanje za tečaj je bilo še večje, saj vseh prijavljenk niti niso mogli sprejeti. Na tečaju so žene poučili o vsakodnevni pripravi izdatne in pestre hrane. Pripravljale so tudi specialna jedila. Tečaj je vodil priznani kuharski mojster Rudolf Kokolj.

Za zaključek tečaja bodo tečajnice priredile prvo kuharsko razstavo v M. Soboti, ki bo odprta 6. in 7. aprila. Med razstavljenimi kuharskimi dobrotami bodo tudi «veseli pečen prašiček«, posebna pomurska plošča, specialna kitajska jajca, triglavski telečji galantin itd. Razstavljena jedila bodo ob zaključku razstave razprodali.

To pa ne bo zadnji tečaj za žene na tem terenu; že v bližnji prihodnosti nameravajo prirediti tečaj za vkuhavanje sadja in ozimnega sočivja, živiljski tečaj in tečaj za ročna dela, za katere je še sedaj veliko zanimanje. Prireditelji upajo, da bodo lahko s temi tečaji ustregli vsem prijavljenkam. -ko

Ribnik na Gresovščaku

Ljutomersko ribiško društvo je pred dnevi dokončno uredilo bivši grofovski ribnik na Gresovščaku — kakih tisoč metrov vtran od »Janka Pusta«. V jezero so spustili več sto mladih ribic — linov, prihodnje leto pa nameravajo zasaditi tudi mladi naraščaj krapov. S primerno urejeno okolico — okoli jezera bodo namestili še nekaj klopic in priskrbeli par čolničkov za prevažanje po vodni gladini — bo jezero privlačna turistična točka za Ljutomerčane in goste, ki se zlasti ob nedeljah radi umaknejo mestnemu trušču in preživijo nekaj uric v naravi. Jezero in njegova idilična okolica bosta kakor nalašč za počitek in duševno sprostitev.

Društvo namerava letos z buldožerjem očistiti in urediti tudi mrtvice ob Muri — od Lendave do Gor. Bistrice. Ribiči pričakujejo, da bodo v teh mrtvicah ulovili več okrog 100 kg težkih somov, ki jih bodo prodali potrošnikom. Mrtvice bodo zasadili z mladim ribjim naraščajem. Prihodnje leto pa bodo tako uredili tudi opuščeno in onesnaženo jezero pri Negovi. S. K.

LOGAROVČANI NA CVENU

Dramska skupina prosvetnega društva »Ivan Žalik« iz Logarovec je preteklo nedeljo gostovala na Cvenu z veseloigro »Micka, premisli si«. Igralski program je poživil s svojimi skladbami tamburaški zbor gostujočega društva. Obisk je bil dober.

NA GRABAH SADIJO VRBO

Pletarsko podjetje »Šiba« iz Ljutomera urejuje v Grabah plantažni nasad vrbe na deset hektarov velikem zemljišču, ki sicer ni primerno za druge kulture. Z delom so že pričeli. Tako si bo podjetje zagotovilo dovolj surovin za pletenje košar in drugih izdelkov za notranji in zunanji trg.

Za najnujnejša popravila

Med sveti je v občini Radgona najbolj delaven svet za šolstvo. Na 18. seji je razpravljal o razpisu službenih mest, o šolski mreži v zvezi z reformo šolstva in o investicijah v letu 1957. V zvezi z izvajanjem šolske reforme se ukine v novem šolskem letu gimnazija v Radgoni in v Apačah, ki se spremenita v osemletki. Vsega skupaj bo v radgonski občini po novem pet osemletk, dve osnovni šoli srednje stopnje s 5 razredi, ki se bosta postopoma razširila v osemletki in dve podružnični osnovni šoli nižje stopnje s 3. razredi. Iz investicijskega sklada je za najnujnejša dela in popravila na šoli določenih 1 milijon 400 tisoč dinarjev. ika.

Zakaj? . . .

. . . nekateri predvojaški centri v Pomurju še do danes niso dobili obljubljenih zračnih pušk s strani odgovornih forumov v Soboti?

. . . lahko dobiš v Turnišču dober brizganec za isti denar kot v lendavskem Triglavu malinovec?

. . . v notranjosti Dolge vasi že preko 20 let niso pošteno navozili ceste z gramozom, kakor je navada v ostalih vaseh občine?

. . . zadružniku K. F. iz Gančan ni jasno, čemu KZ štipendira dijake v kmetijski šoli?

. . . velja prepoved o paši kokoši na lendavskih ulicah in čemu ne bi veljala tudi za lendavski park?

. . . puščajo pred vrati lendavske mlekarne čez noč posode z mlekom, po katerih z veseljem skačejo psi?

. . . krasi dvorišče lendavskega Triglava smetišče in mnogi še kljub temu polagajo smeti zraven smetišča?

. . . odsek za zdravstvo in soc. varstvo v Lendavi dela razliko pri izplačevanju podpor?

. . . ne bi tudi lendavski ribiči, ki jih je nad sto, dobili vsi ribiške potrebščine v eni izmed številnih trgovin v mestu?

. . . v Lendavi že več mesecev rešujejo problem o prepovedi večernih kinopredstav mladini izpod 16 let in ga še do danes niso rešili?

. . . so v lendavskih mlinih ob novem tarifnem pravilniku delavcem odtegnili 500 dinarjev dopolnilne plače?

f. b.

Na podlagi 21. člena Uredbe o investicijskih posojilih (Ur. list FLRJ, št. 31/56) in določil XVI. poglavja družbenega plana okraja M. Sobota za leto 1957, razpisuje upravni odbor Komunalne banke v Murski Soboti v soglasju s Svetom ja gospodarstvo OLO Murska Sobota

PETI NATEČAJ

za investicijska posojila, ki se bodo dajala iz okrajnega investicijskega sklada za elektrifikacijo v letu 1957

I. Na tem natečaju se bodo dajala investicijska posojila iz okrajnega investicijskega sklada za elektrifikacijo podeželja

1. Občinskim ljudskim odborom za gradnjo daljnovodov visoke napetosti in opremo transformatorskih postaj.

Investicijska posojila se bodo dodeljevala po planu elektrifikacije (prioritetnem redu), ki ga bo določil svet za gospodarstvo okrajnega ljudskega odbora.

Investicijska posojila se bodo dodeljevala v višini 70 % od predračunske vrednosti.

2. Elektrogospodarski skupnosti LRS — podjetju za razdeljevanje električne energije za nabavo transformatorjev, za opremo transformatorjev, ki jih bo v skladu s planom elektrifikacije (prioritetnem redu) določil svet za gospodarstvo okrajnega ljudskega odbora.

II. Prošnja za posojilo, ki mora obsegati podatke iz 16. člena Uredbe o investicijskih posojilih in ustrezno dokumentacijo, se vlaga pri Komunalni banki v M. Soboti.

III. Prosilec mora prošnji priložiti:

1. potrjen investicijski program,
2. specifikacijo opreme s predračunom,
3. sklep o zadolžitvi.

IV. Prošnje se vlagajo po vrstnem redu, ki ga določi svet za gospodarstvo okrajnega ljudskega odbora do 31. decembra 1957.

Banka bo dodeljevala posojila do viišne, ki je predpisana z družbenim planom okraja Murska Sobota za leto 1957.

Murska Sobota, dne 26. marca 1957.

Komunalna banka M. Sobota
Direktor **Jože Uršič, l. r.**

4. julija — zbor aktivistov na Cvenu

Na pobudo občinske organizacije Zveze borcev v Ljutomeru naj bi bil letos 4. julija zbor aktivistov na Cvenu. Na to prireditev, ki bo pomembna manifestacija bivših borcev NOB za nadaljnjo socialistično graditev, se že pripravljajo. Prireditelj predvideva, da se bo tokrat zbralo na Cvenu okrog 500 aktivistov, ki so domačini ali pa so delovali v Pomurju, kakor bojnih tovarišev iz drugih slovenskih pokrajin. Na zbor nameravajo povabiti narodna heroja Staneta Semiča-Dakija in polkovnika JLA Janeza Hribarja.

Partizansko srečanje na Cvenu naj bi bilo povezano tudi s partizanskimi patruljami in obiski domov, ki so dajali zatočišče borcem in aktivistom NOB ter jim tudi drugače pomagali. S. K.

SAMO NEKATERI VEDO...

. . . da so pred kratkim v Polani sporočili, da bodo predvajali film »Julij Cezar«. Ljudje so se zbrali pred kino dvorano, toda filma ni bilo.

. . . da želijo polanski kinoobiskovalci predvsem filme s slovenskim napisom.

. . . da so na polanski gimnaziji zelo dobri telovadci. Na proslavi Dneva žena so nastopili s pravimi »akrobatskimi« vajami.

. . . da so pred nekaj dnevi končali v Polani škropljenje sadnega drevja, čeprav so se nekateri vaščani temu zelo upirali.

Pionirji - strelci

Pred enim letom ustanovljena strelska družina »Graničar« na Cankovi je dosegla že lepe uspehe, čeprav je s težavo prebrodila začetno krizo: ni bilo ne orožja in ne municije. Končno pa se je vodstvu le posrečilo, da je dobilo dve vojaški in dve zračni puški. Nabaviti pa bo potrebno še več orožja, da člani ne bodo več dolgo stali v vrsti na strelišču.

V cankovski občini so pogoji za ustanovitev še dveh strelskih družin. V strelske vrste pa bo potrebno povabiti čimveč ljudi, ki se bodo z veseljem posvetili temu športu. V strelski družini »Graničar« je včlanjenih tudi 40 pionirjev, ki redno vadijo z zračno puško. -E-n

Že tretji požig iz maščevalnosti?

Pred kratkim je v večernih urah izbruhnil požar pri posestniku Jakobu Franku v Zagajskem vrhu v radgonski občini. Zgorelo je gospodarsko poslopje, ki je bilo leseno in krito s slamo. Škoda znaša okrog 700.000 din ter je le delno krita z zavarovalnino. Gasilci so obvarovali precej sosednjih, s slamo kritih poslopij. Značilno pri tem požaru je to, da je bil to pri istem posestniku že tretji požar. Pred več leti je nekdo zažgal Franku kopico slame, čez nekaj let stanovanjsko hišo, a tokrat gospodarsko poslopje. Med tem časom je imenovanemu neznani storilec zastrupil še tri goveda. V zadevi gre za grobo, brezprimerno maščevalnost in je preiskava v teku.

O POMURSKI VESTNIK

Izdaja Časopisno in založniško podjetje »Pomurski tisk« v Murski Soboti — Direktor in odgovorni urednik Dragan Flisar — Uredništvo: Murska Sobota, Trubarjev drevored 3/II. — Telefon 1-38. Uprava in oglasni oddelek: Murska Sobota, Kocljeva ulica 7 — Tel. 53 — Naročnina: četrtletna 100, polletna 200, celoletna 400 dinarjev — Rokopisov ne vračamo in ne odgovarjamo zanje — Tekoči račun pri Narodni banki v M. Soboti — Tisk Pomurske tiskarne v M. Soboti.

V enem tednu trije požari v Pomurju

V noči od 22. na 23. marca je zgorelo gospodarsko poslopje last Ernesta Korpiča iz Markovec. Ogenj je podtaknila zločinska roka. Škoda je ocenjena le na 58.000, ker je bilo poslopje že staro in prazno.

Drugi dan tudi pozno ponoči je izbruhnil požar pri posestniku Matiji Babič iz Moravec pri Vidmu. Gospodarsko poslopje je do tal zgorelo, medtem ko hiša skoraj v celoti. V hlevu sta zgoreli krava in svinja, ker ju gospodar ni mogel več rešiti. Škoda znaša okrog 250.000 dinarjev, zavarovan pa je le s 120.000 dinarjev.

Vse kaže, da je v tem predelu na poslu neki brezvestnež, ker je v bližnji okolici v zadnjih šestih mesecih gorelo že na treh krajih, nazadnje viničarija Antona Korošaka, ki je od Babičevih oddaljena le 80 metrov.

Tretjič se je rdeči petelin pokazal na strehi skednja, ki je last kmeta Leopolda Vučine iz Gederovec. Ogenj je zanetil 14-letni sin, ki je duševno zaostal, a je bil s 79-letno staro materjo sam doma. Skrival se je na skledniu in je kadil cigarete, kar je povzročilo nesrečo. Škoda znaša okrog 60.000 dinarjev in je krita z zavarovalnino.

Izpred sodišča v Soboti

Vino je na drobno prodajal Ž. J. iz Hodoša, ni pa imel za to potrebnega dovoljenja. Vino je prejel od nekega Negotinca, ki je pri njem prenočeval. Razprodal ga je okrog 60 litrov, deloma so ga odnesli, deloma pa kar pri njem izpili. Plačati mora 1500 dinarjev kazni. Izkupiček je zaplenjen.

Kolo je ukradel 27-letni Milan Podgorelec, ki je zaposlen nekje v Subotici, Francu Gjereku iz Filovec. V decembru lani je prišel že ponoči v klet Gjereka, kjer sta skupaj popivala. Pri odhodu pa je Podgorelec vzel Gjerekovo kolo in se odpeljal. Na sodišču se je izgovarjal, da je bil pijan, da bo kolo vrnil lastniku, ko se vrne domov, ker ga je samo zastavil. Ta zagovor pa mu ni pomagal. Dobil je 4 mesece zapora.

Električno omrežje sta namerno poškodovala še komaj 17-letni F. K. in A. Ž. iz cankovske občine. Na ta način sta hotela napraviti nepriliko svatovanju, ki je bilo v vasi, kar se jima je tudi posrečilo, saj je vsa vas bila nenadoma v temi. Lahko bi se pa bila zgodila tudi še hujša nesreča, kajti ena elektrovodna žica je pregorela ter padla na tla, na katero sta naletela dva obmejna stražarja, ki sta bila na običajnem obhodu. Prvi, ki je prišel z žico v dotik, je obležal četrt ure v nezavesti, medtem ko je drugega le rahlo streslo. Sodišče je obsodilo vsakega na 2000 dinarjev kazni, plačati pa bosta morala tudi sodne stroške in nastalo škodo s popravilom v znesku 5926 dinarjev.

Prometna nesreča

Na križišču železnice in ceste v Lendavi je 28. marca ob 20. uri zavozil vlak v voz, na katerem sta sedela kmeta A. H. in A. G. iz G. Bistrice. Oba sta bila precej dobre volje, saj sta se pripeljala iz goric. Vlak je razbil voz, vrgel oba vozača ob stran, ki se jima na veliko srečo ni nič zgodilo, konja pa je še tiral vlak kakih 80 metrov dalje in ga je ubil.

S puško nad ženo

V. Ž. iz goričkega predela Prekmurja je bil precej vinjen, ko se je prepiral s svojo ženo. Ko je žena pred njim pobegnila, je za njo streljal z lovsko puško in jo zadel v stopalo leve noge. Žena leži v soboški bolnišnici, moža pa so zaprli.