SAVINJSKO TRGOVSKO PODJETJE POLZELA

sprejme v službo

ADMINISTRATIVNO MOČ

z znanjem opravljanja blagajniških poslov

Pismene ponudbe dostaviti na upravo podjetja. Nastop službe s 1. 12. 1960. — Plača po učinku.

TRGOVSKO PODJETJE »CENTER« CELJE

razpisuje naslednja delovna mesta za samopostrežno poslovalnico »Otok«.

1. POSLOVODJA
Pogoj: visokokvalificiran trgovski delavec

2. DVE BLAGAJNIČARKI
Pogoj: da znajo odnosno se priučijo slepemu tipkanju na register blagajni.

3. VEČ TRGOVSKIH POMOČNIKOV IN POMOČNIC

4. ENEGA MESARJA

Pismene prošnje dostavite na upravo podjetja do 15. 11. 1960. Plača po tarifnem pravilniku.

KOMISIJA ZA SPREJEM IN ODPUST DELAVCEV PRI TOVARNI VOLNENIH ODEJ, SKOFJA VAS

razpisuje mesto

IZPRASANEGA KURJAČA

Nastop službe takoj. Plača po tarifnem pravilniku. Interesenti naj se javijo pri upravi podjetja glede dogovora.

ČP »CELJSKI TISK« CELJE

sprejme

SALDAKONTISTA

Pogoji: popolna srednja šola (lahko začetnik) ali z najmanj 5 let prakse. Potrebno znanje strojepisja. — Pismene vloge sprejema uprava podjetja do 15. novembra 1960.

Gradbeno industrijsko podjetje »INGRAD« Celje, Ljubljanska cesta 16

ima na zalogi:

— vseh vrst žlindrine votlake
— betonske cevi premera 10 do 100 cm

Navedene izdelke lahko nabavite v vseh količinah. Za cenjena naročila se priporočamo!

DAN MRTVIH

Da, dan mrtvih je. Dan tistih, ki spe pod rušo dolgo spanje, iz katerega ni več vrnitve. Da, oni praznujejo ta dan. Mi pa se jih spominjamo. Spominjamo se dni, ko so bili še med nami. In lepše nam je pri srcu, če okrasimo grob, če sveti medla lučka.

Toda jaz ne vem, kje je njegov grob — grob mojega očeta. Ne vem, kam bi postavil lučko, da bi mu bilo lepše. Vem samo, da so ga ubili Nemci, kot so ubili tisoče drugih. Zdaj je okoli njega vse tiho, le listje pada na njegov grob in šelesti. Vse polno rosnih kapljic se lesketa v žarkih jesenskega sonca. Toda njemu je lepo, čeprav ni nikogar, da bi mu prižgal lučko. On spi in počiva. Drevesa so mu spomenik in sončni žarki luč - da mu je lepše...

Lep in prazničen dan je. Gledam po grobovih in hudo mi je, ker ne najdem njegovega. Na stotine rumenih plamenčkov je na grobovih in meni je hudo, ker ne morem njemu prižgati vsaj enega.

Njegove besede so me potrle. Kako srečen bi bil, če bi lahko vsaj svečko prižgal ob očetovem grobu.

Srečal sem sošolca. Ni mi bilo prav, ker me je zmotil. Hodila sva med grobovi in nenehno se je jezil, da ga je mama ravno danes poslala sem, ko bi pa lahko šel v kino gledat kavbojko.

Lepo bi skrbel za njegov grob. Tako pa... so mu drevesa spomenik in sončni žarki luč...

DAN MRTVIH v Škofji vasi

Zadnja leta se v Škofji vasi zelo oživlja kulturna in politična dejavnost. To se je zelo pokazalo tudi pri proslavi dneva mrtvih pred spomenikom padlih. Na predvečer dneva mrtvih je KUD »bratov Dobrotinškov« priredil igro »Ko bi padli oživeli«, ki spominja na hudodelstva okupatorja in domačih izdajalcev med NOV. Na dan mrtvih pa je bila pred spomenikom žalna svečanost, kamor so položile vence nekatere množične organizacije in društva, sodelovala pa sta tudi moški pevski zbor in obe prostovoljni gasilski društvi.

Žalne svečanosti v Laškem

Tudi v Laškem so na dan mrtvih množično počastili spomin padlih borcev za svobodo. Pred spomenikom padlih borcev pred domom Partizana se je zbralo na žalni svečanosti okoli tisoč ljudi, nakar so odšli na grobove talcev na pokopališču, kjer so zastopniki množičnih organizacij tudi položili vence. Na žalni svečanosti je sodelovala godba DPD Svobode Laško-Rečica.

Žalne svečanosti v Rečici se je udeležilo nekaj sto ljudi, prav tako pa so bile komemoracije v vseh ostalih krajih laške občine pred spomeniki padlih borcev in na njihovih grobovih.

IZ KONJIC...

Vnema za nadaljne izobraževanje med odraslimi se tudi v konjiški občini iz leta v leto stopnjuje. Več delavcev iz konjiških podjetij hodi na razne popoldanske šole ali tečaje v Celje, predvsem za kovinsko stroko. Nekateri so že vpisani ali se še bodo vpisali v dopisno srednjo ekonomsko šolo, nekateri mlajši pa kažejo zanimanje za strojepisni in stenografski tečaj.

Nepotreben spomenik

Velika betonska gmota stoji tik ob cesti pred Šmarjem pri Jelšah. Če se pripeljete od Mestinja, vam prav ta betonski kvader zakrije pogled proti središču. Postavili so ga Nemci, ker so ga nameravali uporabiti kot protitankovsko oviro. Verjetno ni tako pomemben, da bi ga ohranjevali kot spomenik neprijetne preteklosti, saj je nekoliko dalje dejansko lep šmarski spomenik, posvečen tistim, ki so ga vredni. Čeprav so ga koristno uporabili za nabijanje reklamnih slik za kino, ne bi bilo nobene škode, če bi ga odstranili, saj predstavlja celo cestno prometno oviro. Torej lahko mirno rečemo, da je glomazni betonski kvader nepotreben spomenik pri lepem šmarskem naselju.

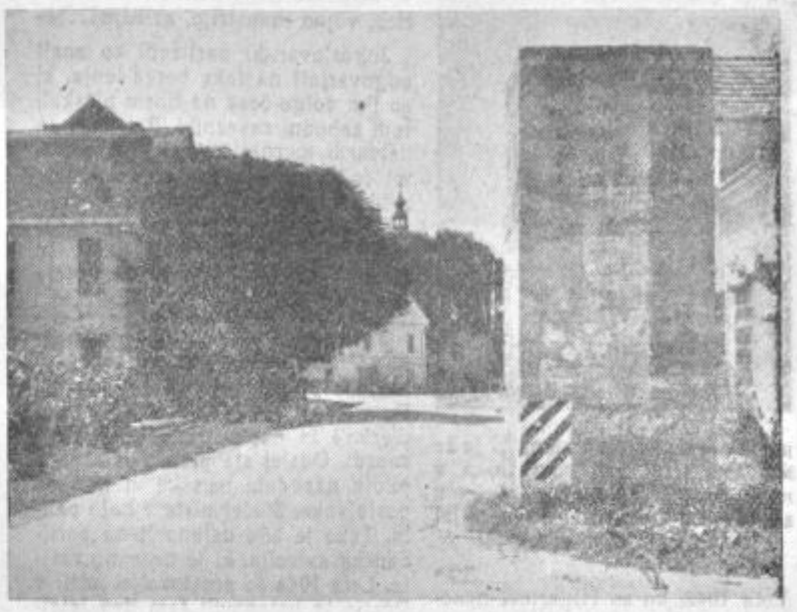

IZ VITANJA

Konjiška delavska univerza pa je pred nedavnim pričela v Vitanju s knjigovodskim tečajem, ki je namenjen uslužbencem iz knjigovodstva v vitanjskih podjetjih. Ta so zato tudi dala pobudo, ker jim na tovrstni tečaj v Slov. Konjice ni bilo mogoče poslati ljudi.

Spomnil ga je

Učitelj: »No, Janezek, ti si bistra glavica in povej nam, katere živali žive na severnem tečaju?«

Janezek: »E... no, e...

Učitelj: »No, tri sto medvedov, povej že vendar!«

Janezek: »Saj res, medvedje so že tam!«

Kamenšek Franja, Bukovžlak 48

— ŠPORT — ŠPORT — ŠPORT — ŠPORT — ŠPORT — ŠPORT — ŠPORT — ŠPORT — ŠPORT — ŠPORT — ŠPORT — ŠPO

O NOVEM KLUBU in drugih problemih kegljaškega športa

Prejšnji teden so pri železničarskem športnem društvu Celje ustanovili tudi kegljaški klub. Ta okolnost pa tudi nekateri drugi problemi kegljaškega športa so nam dali povod, da smo se z nekaj vprašanji obrnili do predsednika novoustanovljenega kluba ter tehničnega referenta pri Okrajni kegljaški zvezi tov. Truglasa.

— Zakaj je sploh prišlo do ustanovitve novega kluba?

— Predvsem zaradi tega, ker so se nekatere kegljaške sekcije pri sindikalnih športnih društvih preveč zaprle same vase in niso pustile v svoj krog večjega števila ljudi, zlasti pa ne ljubiteljev tega športa, ki so zaposleni drugod. Spričo takšnega stališča tudi ni bilo mogoče doseči zadovoljive kvalitete, kajti bilo je premalo, če je bilo v moštvu samo nekaj kvalitetnih tekmovalcev, če pa sta n. pr. dva ali trije rušili takšno homogenost. Tako smo v kegljaškem športu celjskega okraja po navadi nehali tam, kjer bi morali šele prav začeti. Spričo takšnega ozkega gledanja nekaterih odgovornih tovarišev za delo sindikalnih športnih društev, oziroma v tem primeru kegljaških sekcij, kegljanje v našem okraju ni doseglo stopnje, ki bi jo lahko. Proti takemu stališču se je borila in se še bori kegljaška zveza, saj je njen poglavitni interes, da iz množičnosti zraste tudi kvaliteta.

Do ustanovitve novega kluba ni prišlo zaradi tega, da bi nek drug že obstoječi klub onemogočili, temveč predvsem zaradi tega, da na široko odpremo vrata v kegljaški šport in da omogočimo vsem in vsakomur, ki se želi udejstvovati v tej panogi, da to tudi stori. Za to stališče se je zavzela tudi uprava železničarskega športnega društva. In tako je prišlo prav v sklopu tega kolektiva do ustanovitve novega kegljaškega kluba, kamor vabimo vse, da se včlanijo in gojijo to panogo.

— Kateri kegljači so doslej pristopili v nov klub?

— To so Marinček, Lubej, Vanovšek, Kohne in Smon, ki so doslej zastopali barve Ingrada, nadalje Ivo Kranjc iz Elektra, Veranič in Jančič iz Cinkarne. Sicer imamo zaenkrat petnajst članov, možnosti za razširitev naše vrste pa je veliko.

— Kje boste trenirali?

— Računamo, da bomo našli razumevanje pri Ingradu in dobili kegljišče na razpolago vsaj za nekaj ur na teden. Sicer pa bomo hodili tudi drugam, zlasti v Zabukovco.

— Ali računate na sodelovanje v republiški ligi?

— Vsekakor. Sicer pa bo o udeležbi moštev iz celjskega okraja odločal plasman okrajnega prvenstva v mednarodnem slogu. Okrajno prvenstvo bo v decembru, in sicer v Celju ter Zabukovci. Prvi najboljši moštvi bosta dobili pravico do sodelovanja v republiški ligi, ki se bo brzčas začela v sredini januarja prihodnjega leta. Računam, da se bodo na okrajnem prvenstvu najbolje odrezali Celje, »13. maj«, Elektro, Ingrad, Olimp itd.

— Kako pa je s kegljišči?

— Premalo jih imamo. Sicer pa bi morali na teh, ki so na razpolago, uveljaviti drug red. Največ časa bi morali dati pač tistim ekipam, ki se tudi najbolj resno zavzemajo za športno kegljanje. To predvsem velja za »13. maj«, nadalje za Olimp, pa tudi za naš novoustanovljeni klub. Sportni objekti bi morali prvenstveno služiti športnemu udejstvovanju in šele zatem družabnosti itd. Stanje se bo nekoliko zboljšalo z zgraditvijo dvosteznega kegljišča v Storah. Razen tega pa ima tudi ZSD Celje v načrtu gradnjo štiristeznega kegljišča. Če se bo uresničil ta načrt, potem bomo v Celju dosegli pomemben korak naprej. Razen tega se bo treba enkrat pogovoriti o kegljišču v Rogaški Slatini, ki bi ga naj dobili v upravljanje športniki. Mimo tega bo treba rešiti še nekatera vprašanja okoli kegljišča v Šoštanju.

— Kako pa je z mladino v kegljaškem športu?

— Zaenkrat so na tem polju največ napravili v Zabukovci. Okrajna kegljaška zveza pa bo začela večjo propagando za kegljanje med delavsko mladino. Tu bi lahko hvaležno oporo našli v vajenskih in industrijskih šolah, pa tudi v podjetjih.

— In ženske?

— Aktivne so le pri Ingradu. Če bodo še naprej tako pridno vadile, bo tam zrasla solidna ekipa. Čas pa je tudi napočil, da bi žensko sekcijo ustanovili še pri Kovinotehni. Tu samo obljubljajo.

— Koga pa sta izvolili v vodstvo novega kegljaškega kluba Celje?

— Predsedniško odgovornost sem prevzel jaz, za tajnika smo izvolili požrtvovalnega tovariša Vrtovca, za blagajnika Kohneta, za tehničnega referenta Vanovška in za propagandista Lubeja.

M. B.

OBJAVE IN OBVESTILA

KOMISIJA ZA USLUŽBENSKE ZADEVE PRI OKRAJNEM LJUDSKEM ODBORU CELJE

razpisuje

naslednje delovno mesto:

PISARNIŠKI REFERENT

v posredovalnici za delo — pogoji: srednja strokovna izobrazba

Interesenti naj vložijo pismene ponudbe z navedbo kvalifikacije in dosedanjih zaposlitev v 15 dneh po objavi na Okrajni ljudski odbor Celje.

OBVESTILO

Cenjenemu občinstvu sporočamo, da selimo servisno delavnico iz Štanetove ulice 16 na Ljubljansko cesto 19, kjer je sedež podjetja.

Kot dosedaj bomo tudi v bodoče opravljali za vas servisne usluge, popravila vseh vrst plinskih in vodovodnih aparatov domače in tuje izvedbe, instalirali plinske in vodne instalacije ter servisno vzdrževali bojlerje »Tiki«.

Potrudili se bomo tudi v bodoče opravljati dela v vaše zadovoljstvo.

Priporočamo se in pričakujemo vaša naročila od 1. novembra dalje na naslov

PLINARNA-VODOVOD — CELJE

Ljubljanska c. 19 — telefon 23-10

CELJSKI tednik

Uredništvo: Celje, Titov trg 5 — poštni predal 16 — telefon 25-25 in 24-23 — uprava: Celje, Trg 9. kongresa 5 — poštni predal 152 — telefon 23-75 in 27 89 — Tekoči račun pri Komunalni banki Celje 606-70-1-656 — izhaja ob petkih — letna naročnina 500, polletna 250, četrtletna 125 din — posamezna številka 15 din — rokopisov ne vračamo.

GLEDALIŠČE

SLOVENSKO LJUDSKO GLEDALIŠČE CELJE

Petek, 4. nov. 1960 ob 19. 30 uri — Mihalkov-Hieng: Robinzoni in dekleti. Premiera. Red premierski in izven. Vstopnice so v prodaji.

Sobota, 5. nov. ob 19.30 uri — Mihalkov-Hieng: Robinzoni in dekleti. Red sobotni in izven. Vstopnice so v prodaji.

Nedelja, 6. nov. ob 10. uri — Mihalkov-Hieng: Robinzoni in dekleti. Red I. nedeljski in izven. Vstopnice so v prodaji.
Ob 15.30 uri — Mihalkov-Hieng: Robinzoni in dekleti. Red nedeljski dopoldanski in izven. Vstopnice so v prodaji.

Torek, 8. nov. ob 19.30 uri — Mihalkov-Hieng: Robinzoni in dekleti. Red torkov in izven. Vstopnice so v prodaji.

Sreda, 9. nov. ob 15.30 uri — Mihalkov-Hieng: Robinzoni in dekleti. Red I. šolski in izven. Vstopnice so v prodaji.

Četrtek, 10. nov. ob 19. uri — Mihalkov-Hieng: Robinzoni in dekleti. Red šolski večerni in izven. Vstopnice so v prodaji.

Petek, 11. nov. ob 15.30 uri — Mihalkov-Hieng: Robinzoni in dekleti. Red II. šolski abonma in izven. Vstopnice so v prodaji.

Sobota, 12. nov. ob 19.30 uri — Mihalkov-Hieng: Robinzoni in dekleti. Izven. Vstopnice so v prodaji.

Nedelja, 13. novembra ob 10. uri — Mihalkov-Hieng: Robinzoni in dekleti Red II. nedeljski dopoldanski in izven. Vstopnice so v prodaji.
ob 15.30 uri — Mihalkov-Hieng: Robinzoni in dekleti. Izven. Vstopnice so v prodaji.

»MALI ODER« SLOVENSKEGA LJUDSKEGA GLEDALIŠČA CELJE

Ponedeljek, 7. nov. ob 20. uri — Erwin Sylvanus: Korczak in otroci. Gostovanje na Dobrni.

ZAHVALA

Namesto venca na grob blagopokojne Stefke Flajšove je poklonil kolektiv Občinskega zdravstvenega doma v Celju 2000 din občinskemu odboru Rdečega križa v Celju. Lepa hvala!

KINO

KINO METROPOL

Od 2.—6. 11. 1960 »VELIKA ZEMLJA«, ameriški barvni film Csc

Od 7.—10. 11. 1960 »ZAKON JE ZAKON«, francoski film

KINO UNION

Od 4.—10. 11 1960 »PICO IN DIRKA NA MOTORJU«, jugoslov. barvni film (ob 16. uri)

Od 4.—7. 11 1960 »TAKSI IN PRIKOLICA, francoski film VV

DPD »SVOBODA« MLADINSKI KINO CELJE

Dne 5. in 6. 11. 1960 »PRFOKS« nemški film

ŠOLSKI KINO GIMNAZIJE CELJE

Dne 5. in 6. 11 1960 »KEKEC« slovenski film

Predstave so vsako soboto ob 16. uri in vsako nedeljo ob 10. in 16. uri. Vstopnina enotna 20 din.

SLUŽBE

STIRICLANSKA družina išče gospodinjsko pomočnico. — Takoj! Edvin Lesjak, Kovinotehna — Celje (dopoldne).

PRODAM

HIŠO s sadovnjakom — takoj vseljivo, blizu postaje Grobelno prodam. Informacije v gostilni Kisel — Grobelno.

KRASNO otroško postelje prodam. Ponudbe na upravo lista pod »11.000«.

DOBRO ohranjeno ogrodje vzidljivega štedilnika prodam. Informacije pri Železnik — frizer — Celje.

KLAVIRSKO harmoniko 32 basno prodam. Zabukovšek Stanko, Slance 16, Teharje.

ZELO ugodno prodam dvostanovanjsko delno vseljivo vilo z vrtom. Tudi deljeno. Rainhofen, Maistrova 6.

STANOVANJA

GARSONIERO v bloku 107 zamenjam za predeljeno sobo ali enosobno stanovanje v centru mesta.

PRAZNO sončno, suho sobo na Hudinji zamenjam za enako vredno v bližini mesta. Prodam tudi stari štedilnik. Ponudbe na upravo lista pod »Upokojenka«.

SAMOSTOJNA knjigovodkinja z 10-letno prakso želi zamenjati stanovanje in sprejme službo v finančnem knjigovodstvu. Naslov v upravi lista.

RAZNO

NAJDITELJA izgubljenih novih otroških čevljičkov v ponedeljek, 31. 10. 1960 na Teharski cesti prosim, da jih odda pri brivcu na Teharju.

INSTRUIRAM angleščino in nemščino. Ponudbe na upravo lista pod »Zagotovljen uspeh -200«.

ČESPLJEVA IN SLIVOVA DREVESCA, razna sadna drevesca za vrt in sadovnjak ter nizke vrtnice oddaja Anton Jelen, Šentilj pri Velenju.