

## Junija bomo glasovali »ZA«

S števkami in besedami je težko izpovedati vse, kar smo s samopriskom obnovili in zgradili. Vsakogar pa je že površen pregled lahko prepričal, da je rezultat sredstev samopriskva prisoten tudi v njegovi krajevni skupnosti. Naša mesta in vasi so spremenile podobo, obnova družbenih objektov, gradnje na novo pa so olepšale in dopolnile podobo našega kraja.

2. junija 1985  
se bomo na referendumu  
delovni ljudje in občani  
občine Litija odločali



naš skupni napredek

# Druge možnosti nimamo

V občini Litija se delovni ljudje in občani lahko pohvalimo z izrednimi rezultati, ki smo jih v preteklosti dosegli z združevanjem sredstev za programe občinskih in krajevnih samopriskov in pri tem dokazali polno mero solidarnosti. Veliko večino v programih zastavljenih nalog smo realizirali. Nove gospodarske razmere so nas opozorile, da smo nekatere programe zastavili tudi preveč ambiciozno in da je potrebno za njihovo realizacijo daljše časovno obdobje. To zlasti doživljamo pri realizaciji programa III. občinskega samopriskva, kajti v naši družbi je sprejeto in potrjeno spoznanje, da je potrebno vrniti dolgove tujini in materialni proizvodnji kot nosilcu družbenega razvoja zagotoviti trdnjše temelje.

Prepoved kreditov za negospodarske naložbe, obvezno zagotavljanje sredstev za pokrivanje investicij, zakon o varstvu kmetijskih površin, odločitev o prenehanju združevanja sredstev za program samopriskva iz sredstev skupne porabe ter hitra rast cen so bili osnovni vzroki za odstopanja sprejetih in dogovorjenih programov III. občinskega samopriskva.

Kljub temu pa smo občani za te programe iz svojih osebnih dohodkov združili 24 starih milijard, s katerimi smo realizirali nekatere zastavljene naloge. Žal pa kljub dobri volji s temi sredstvi ni bilo mogoče zgraditi šole v Litiji in na Dolah. To sta nalogi, ki ju je potrebno realizirati v naslednjem srednjeročnem obdobju.

Iz analiz in ocen razvojnih možnosti v občini Litija izhaja ugotovitev, da v naslednjem srednjeročnem obdobju iz sredstev, namenjenih financiranju družbenih dejavnosti, ni mogoče oddvojiti večjega dela denarja za dokončanje obeh objektov. Ker drugih virov nimamo, je prav, da se odločimo za skupno združevanje sredstev na podlagi samopriskva. Spoznanje, da si povečanja produktivnosti dela in uspešnega družbenoekonomskega

razvoja ni mogoče zagotavljati brez ustreznega razvoja družbenih dejavnosti, nas opozarja, da se je potrebno kljub težjim družbenoekonomskim razmeram odločiti za ta korak. Naurejene razmere v šolstvu imajo za naš nadaljnji razvoj lahko hude posledice, ki jih bomo v občini čutili še leta.

Druga ugotovitev, ki izhaja iz razvojnih analiz, je dejstvo, da v naslednjem srednjeročnem obdobju ne moremo v večji meri računati na sistemska sredstva, s katerimi bi lahko zagotavljali hitrejši razvoj krajevnih skupnosti.

Sicer pripravljamo nekaj sprememb financiranja programov krajevnih skupnosti, vendar te verjetno ne bodo omogočile bistveno večjih sredstev za izvajanje nalog v KS. Če si želimo občani krajevnih skupnosti pomagati v svojih prizadevanjih za hitrejše urejanje bivalnega okolja, je nujno, da skupni program občinskega samopriskva zastavimo tako, da del zbranih sredstev nudi osnovo za reševanje teh problemov.

Če želimo nakazane naloge uresničiti, v nas samih ne sme biti vprašanja, kako naj se odločimo pri glasovanju na referendumu. Poziv za pozitivno glasovanje ne sme živeti v nas kot nek oddaljen glas, nasprotno, v sebi se moramo opredeliti, da glasujemo za program, ki je naš skupen, za našo šolo, našo KS. Skratka, nova velika možnost, da postanemo v prihodnje še bogatejši, čeprav dajemo danes delček svojega. S ponovno skupno akcijo in z zavestno opredelitvijo, da lahko vsi skupno gradimo materialno osnovo, se bomo odločali, da bo program dobil svojo polno veljavo v naši odločitvi »ZA« in nato v uspešni realizaciji.

Alojz Urbič,  
Sekretar OK SZDL Litija

# Kaj smo zgradili s sredstvi d

Občani občine Litija smo se 1969. leta prvič odločili za samoprispevek. Kar 15 let že, s samoprispevkom in drugimi sredstvi obnavljamo in gradimo šole, vrtnice, zdravstvene domove in ambulante ter druge objekte, ki jih koristi predvsem naša mlada generacija, nemalokrat pa vanje zaidemo tudi mi. Obnovljeni in na novozgrajeni objekti so dodobra spremenili naše okolje, ga olepšali. Ne moremo si misliti, kako bi naši kraji izgledali brez njih. Srečujemo jih v slehernem kraju naše občine, sad skupnega odrekovanja uživamo vsi. Večina izmed njih je namenjena vzgoji in izobraževanju naše mlade generacije. Z glasovanjem »za« smo dokazali našo zrelost, potrebo, da lahko hitreje napredujemo le s kadrom, ki ga bomo sami primerno usmerili in vzgojili po načelih naše samoupravne socialistične družbe. Vse bolj spoznavamo, da uspeh v šoli, vrtcu ni odvisen le od strokovnega dela vzgojitelja in učitelja, tudi okolje, urejeno seveda, pripomore k boljšemu uspehu v šoli, delovnem mestu, doma.



Osnovna šola Litija — Gradec

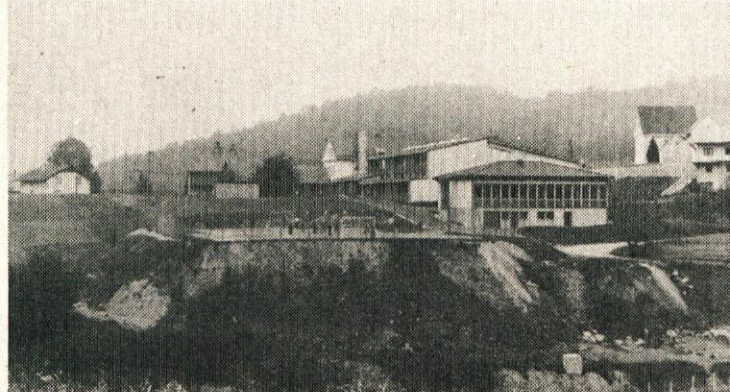

Osnovna šola Gabrovka — ambulanta



Otroški vrtec Gradec



Nov zdravstveni dom Litija

Podružbljanje vzgoje in izobraževanja

Solidarnost je v naši občini že trikrat položila izpit, zato niso izostali vsi drugi napor, ki so bili potrebni, da so odločitve, sprejete na referendumih, postale uresničeno dejstvo.

Uresničevanje programov samoprispevka je od odborov in komisij zahtevalo velike napore. Predvsem so se, posebej še pri uresničevanju tretjega, srečali s finančnimi problemi. Želje, da v vsak program vključimo čim več objektov, se niso pokrivalo z razpoložljivimi viri sredstev. Težko je bilo oceniti stroške adaptacij posameznih objektov, praviloma pa tudi pred odločitvijo o samoprispevku nismo imeli sprejetih glavnih načrtov za nove objekte, iz katerih bi bili bolj natančno določili predračunske vrednosti. Tudi visoka stopnja inflacije je razvrednotila finančna sredstva samoprispevkov, cene gradbenih materialov in storitev so naraščale mnogo hitreje kot rast osebnih dohodkov. Predpisi o zagotavljanju sredstev pred pričetkom investicij so veljali tudi za objekte, grajene iz sredstev samoprispevkov. Pri uresničevanju I. in dela II. samoprispevka so bančni predpisi dovoljevali kreditiranje gradenj — s krediti na bodoči priliv sredstev samoprispevkov smo vsaj deloma blažili razvrednotenje sredstev zaradi visoke stopnje inflacije.

Z zaostritvijo gospodarske situacije so se spremenili tudi predpisi, ki bankam niso dovoljevali kreditiranja objektov, grajenih s samoprispevkom.

To je prizadelo predvsem uresničevanje programa III. samoprispevka.

Upoštevač dosedanje izkušnje in zaostrene gospodarske razmere tudi pri uresničevanju programa IV. samoprispevka realno ni pričakovati sprememb predpisov o kreditiranju objektov, ki se financirajo iz samoprispevkov.

Zrno do zrna — poga  
kamen na kamen — pa



Vrtec v Šmartnem

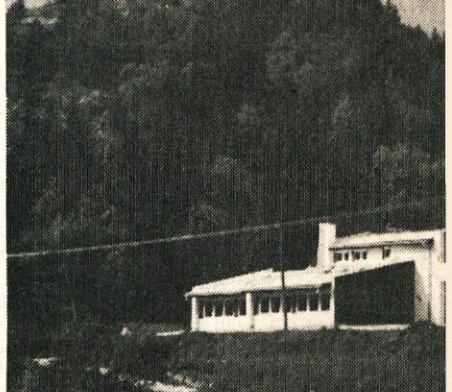

Osnovna šola Štangarske Poljane

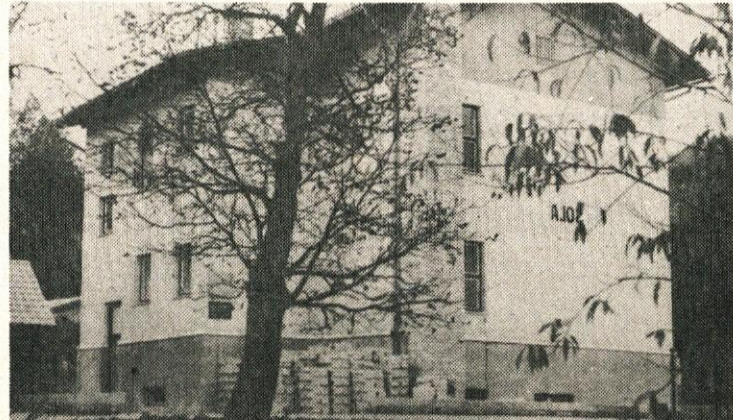

Prenovljena šola v Jevnici



Osnovna šola Primskovo

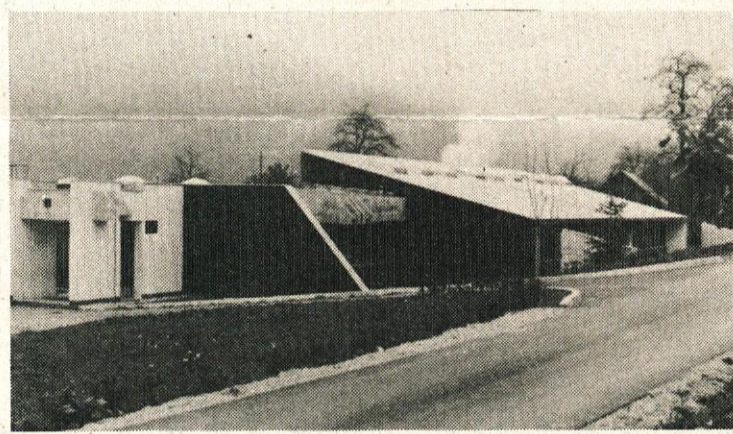

Nova šola Kresnice



Objekti za letovanje otrok na Debelem vrču

# ...in kaj bomo zgradili s sr

## Na področju gradnje šolskih objektov b

### Dogradili bomo osnovno šolo Litija

Šolsko stavbo na Rozmanovem trgu, ki bo dobila nov, moderen prizidek bo treba seveda funkcionalno usposobiti. Tako bo na severni strani zgrajen nov vhod. Le-ta bo povezan s prepotrebni garderobami, da bodo učenci prihajali v učilnice v toplih copatah.

Urejena bo jedilnica, da bi tako izboljšali prehrano naših otrok oziroma izboljšali pogoje delitve toplih obrokov. Ob njej bo gospodinjstva učilnica z večnamenskim prostorom.



Stara telovadnica v nekdanjem sokolskem domu je že zdavnaj premajhna

V njej se bodo usposabljali učenci iz Enote s prilagojenim učnim programom in pridobivali nova znanja.

Obnovile se bodo učilnice iz starega dela šole, nameščeno bo novo pohištvo, napeljan vodovod, zamenjala pa se bo tudi kritina na polovici ostrešja.

Zgrajeno bo večnamensko zaklonišče in urejena okolica, tako da bodo naši učenci živeli v varnem in urejenem okolju.

Ker pa je telesna kultura sestavni del učnovzgojnih prizadevanj, bo večnamenska telovadnica eden od prepotrebni novih objektov. V njej bodo našli prostor tudi športniki Litije in okolice, tu se bodo odvijale številne prireditve in manifestacije, za katere zdaj nimamo pravega prostora.

Izredna pridobitev bodo vsekakor tudi prostori nove Glasbene šole, ki deluje v okviru ZIK. Glasbena šola se je preko 30 let otapala s prostorskim problemom (ustanovljena je bila 1954. leta), saj je medtem gostovala v bivši predilniški ambulanti, v združnem domu, da bi pristala v sedanjih prostorih (nekoč sodnijski zapor) s tlorisno površino 260 m<sup>2</sup>.

Glasbeni šoli, iz katere izhaja naša godba in v kateri se je do sedaj šolalo preko 700 učencev, bo skozi široka, svetla okna zasvetil nov, vedrejši dan.

### Zgradili bomo osnovno šolo na Dolah

Leta 1979 smo se v referendumskem programu opredelili, da bomo na Dolah zgradili osnovno šolo, otroški vrtec in zd-



Pri stari litijski šoli raste novih dvanajst učilnic.

# dosedanjih samoprispevkov?

gača,  
palača

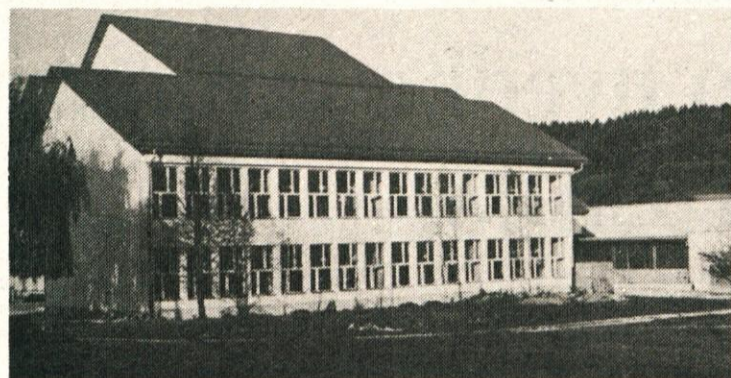

Osnovna šola Šmartno — prizidek, nadzidava, telovadnica



Novi vrtec v Jevnici

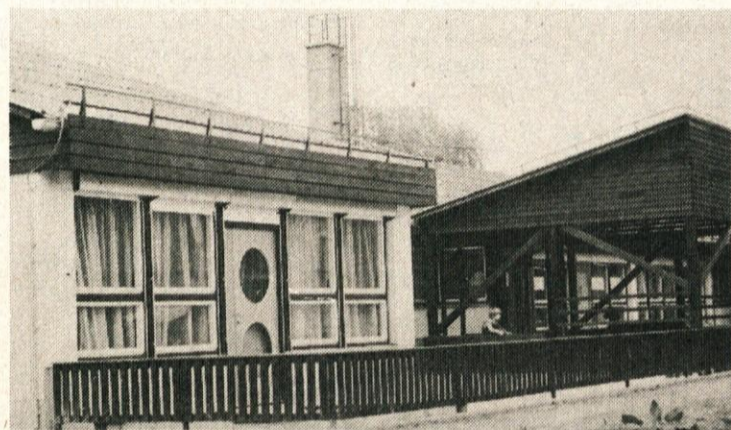

Prizidek k vrtcu v Šmartnem

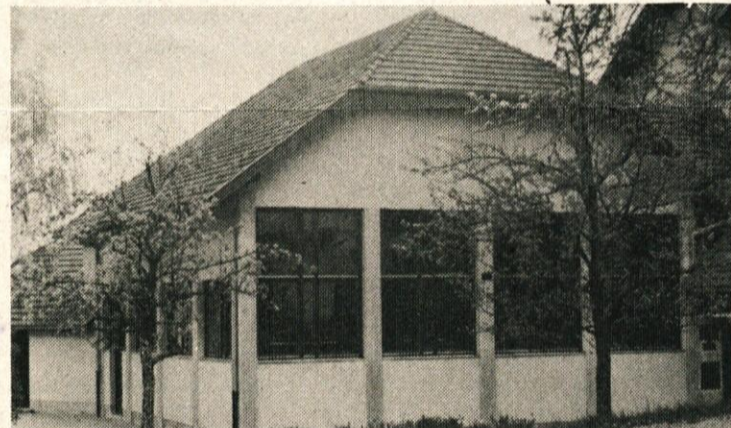

Večnamenska dvorana na Vačah

## Viri sredstev

VIRI	I. sam.	II. sam.	III. sam. do 31.12.84	Ocena do 30.6.85	Struktura SKUPAJ	%
1. Samoprispevek	5.956.543	42.573.973	143.948.195	36.000.000	228.479.702	49
2. Sredstva OZD	2.572.651	3.473.099	3.493.655		9.539.405	2
3. Proračun občine	536.784	436.563			973.347	0,2
4. Bančni krediti	2.056.488				2.056.488	0,4
5. Drugi prihodki	23.237				23.237	0
6. Prispevek SIS		64.268.816	1.530.000		65.798.816	14,1
7. Amortizacija OŠ VVZ in ZD		6.744.263	11.045.497	1.800.000	19.589.760	4,2
8. Prodaja zdrav. doma		7.028.138			7.028.138	1,5
9. Prispevna stopnja		68.600.506	17.299.840		85.900.346	18,4
10. Udelež. na doh. stan. kom. banke Ljubljana		2.691.776		150.000	2.691.776	0,6
11. Drugi prihodki		474.009	1.520.381		2.823.257	0,6
		678.867				
12. Obresti		714.678	19.289.379	4.000.000	23.289.379	5
13. Prenos iz I. samoprisp.		1.193.138				
14. Prenos iz II. samoprisp.					18.931.354	
15. Prenos iz pretek. leta					18.931.354	4
<b>SKUPAJ</b>	<b>11.145.694</b>	<b>197.685.688</b>	<b>199.320.085</b>	<b>60.881.354</b>	<b>467.125.005</b>	<b>100</b>

## OBJEKTI

OBJEKTI	I. samoprispevek	II. samoprispevek	III. do 31.12.84	III. do 30.6.85
1. Osnovna šola Litija	194.293—adaptac.	761.129	112.910.457	33.375.634
2. Osnovna šola Polšnik	176.081—adaptac.	413.843		
3. Osnovna šola Hotič	39.491—adaptac.			
4. Osnovna šola Sava	113.941—adaptac.			
5. Osnovna šola Vače	160.092—centr. kur.	6.278.715—dvorana	4.509.804—dvorana	
6. Osnovna šola Jevnica	559.432—adaptac.	1.074.141—centr. kur.		
7. Osnovna šola Konjšica	389.078—nova šola			
8. Osnovna šola Kresnice	15.000—načrti	7.340.544—nova šola		
9. Litija — Graška D.	3.547.875—nova šola	24.087.006—dograditev		
10. Osnovna šola Šmartno	2.325.684—prizidek	7.130.676—telovad.	10.478.565—nadzidava	
11. Osnovna šola Št. polj.	1.081.192—nova šola	650		
12. Osnovna šola Primskovo	1.094.441—nova šola			
13. Osnovna šola Javorje	104.930—adapt.			
14. Osnovna šola Mamolj	146.508—adapt.			
15. Osnovna šola Kostrevnica	31.080—streha	589.386—centr. kur.		
16. Osnovna šola Gabrovka	334.918—adaptac.	23.625.623—prizidek		
17. Osnovna šola Gradišče	3.650—adaptac.			
18. Osnovna šola Dole	113.330—adaptac. centr. kur.		84.725—projekti	23.000.000
19. Osnovna šola Ribče		10.740		
20. Otroški vrtec Graška dobrava		24.710.042		
21. Zdravstveni dom Litija		91.077.255		
22. Zdrav. ambulanta Gabrovka		4.533.330		
23. Gradnja šolskih igrišč		2.377.431		
24. Sofin. objektov Debeli rtič		266.000		
25. Razni stroški		2.216.039	2.031.166	200.000
26. Sofin. programov KS			8.501.000	
27. Vrtec Gabrovka			6.548.153	
28. Vrtec Jevnica			13.984.750	
29. Vrtec Najdihojca			654.383	
30. Vrtec Šmartno			12.742.789	
31. Zdravstv. ambulanta Dole			5.864.417	
32. Sind. dvorana na Stavbah			1.000.000	
33. Za investicije v teku Ostanek prenešen v II. samoprispevek Ostanek prenešen v III. samoprispevek	714.678	1.193.138		4.305.721 (neraz.)
<b>SKUPAJ</b>	<b>11.145.694</b>	<b>197.685.688</b>	<b>179.310.209</b>	<b>60.881.355</b>

# redstvi IV. samoprispevka?

## bomo dokončali tisto, kar smo začeli

ravstveno ambulanto, s skupno površino 1414 m<sup>2</sup>. Do tega trenutka nam je uspelo zagotoviti le izgradnjo zdravstvene ambulante. V krajevni skupnosti tečejo intenzivne priprave, da bi že v mesecu juniju zastavili tudi gradnjo osnovne šole, medtem ko se bo potrebno vrtcu, vsaj za naslednje srednjeročno obdobje, odpovedati. Iz sredstev programa 3. občinskega samoprispevka nam je v tem času za to nalogo uspelo združiti 23.000.000 din, krajsani sami pa so se s sklepom svoje skupščine zavezali, da bodo s prispevki v materialu in prostovoljnimi delom k tej vsoti dodali vrednost 14.000.000 din. Računamo, da bi za to nalogo namenili še vsa ostala sredstva iz zaključnega računa 3. občinskega samoprispevka. S temi sredstvi krajsani Dol nameravajo zgraditi štiri-razredno osnovno šolo z večnamenskim prostorom in funkcionalnimi prostori v skupni površini cca 432 m<sup>2</sup> do 5. gradbene faze. To pomeni spraviti objekt pod streho, izdelati grobe inštalacije in omete, ga zasteklit in nekatere izmed prostorov usposobiti za njihov namen. Zmanjkalo bo sredstev za fino dodelavo inštalacij, ometov, tal, centralno ogrevanje in zunanjo ureditev stavbe ter okolice. Občani Dol upajo, da jim bodo pomagali zbrati ta sredstva vsi delovni ljudje in občani občine na osnovi solidarnostnega združevanja sredstev iz programa 4. občinskega samoprispevka.

(1,5% samoprispevka) bodo uresničevale svoje lastne programe, z 0,5% pa bodo združevale sredstva za izgradnjo šolskih objektov.

Tako se bodo urejevale ceste, gradili vodovodi, kanalizacije, dokončevali objekti, napeljevali telefoni in še bi lahko naštevali. Napredek bo tako zajel vse kraje naše občine, življenje bo še s hitrejšimi in trdnejšimi koraki stopalo dalje.

Seveda to niso vsi naši načrti in želje. Marsikaj je bilo treba — hočeš ali nočeš — prepustiti kasnejšemu času, boljšim pogojem dela in življenja. Treba se je bilo enostavno odpovedati, ne pa tudi pozabiti, kajti razvoj teče dalje...



Šolska zgradba na Dolah je dotrajana, saj je bila leta 1943 požgana in po vojni le zasilno obnovljena.

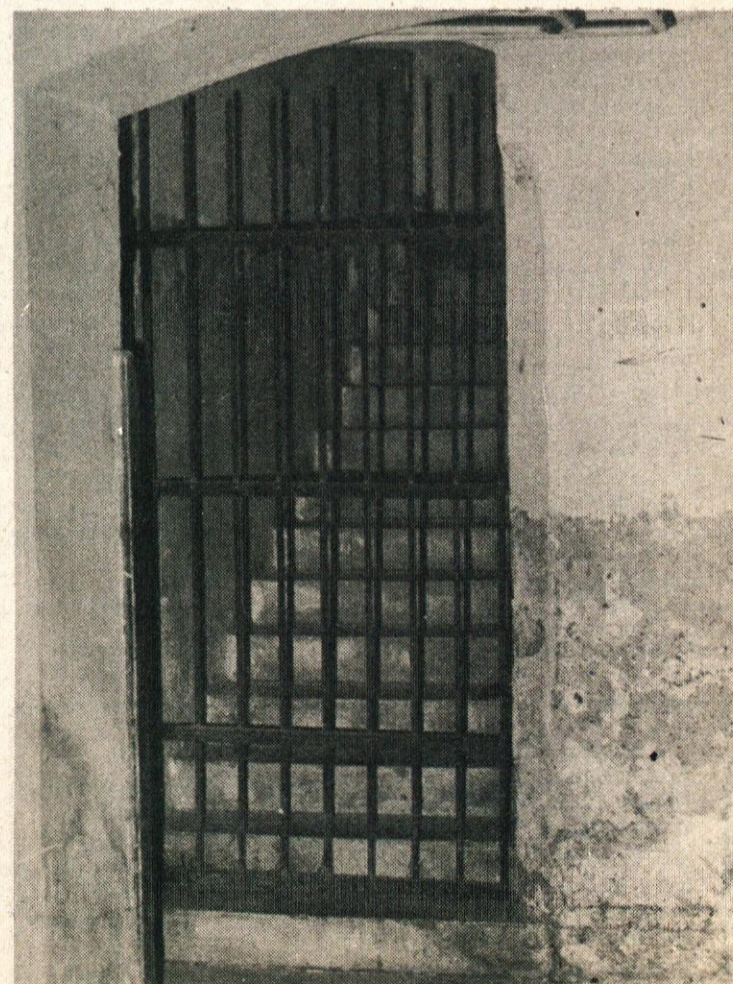

Učenci lahko vstopajo v glasbeno šolo le skozi vhod, ki je vodil v nekdanje litijske zapore

## Program krajnih skupnosti

Posebnost IV. občinskega samoprispevka pa bo prav gotovo financiranje naših krajnih skupnosti. Z zbranim denarjem

# SKLEP

## o razpisu referenduma za uvedbo samoprispevka v občini Litija

### 1. člen

Razpisuje se referendum za uvedbo občinskega samoprispevka v denarju za financiranje gradnje šolskih objektov in sofinanciranje posebnih programov v krajevnih skupnostih.

### 2. člen

Referendum se razpisuje za celotno območje občine Litija.

### 3. člen

Referendum bo v nedeljo, dne 2. junija 1985, od 5. do 20. ure na glasovalnih mestih, ki jih določi občinska volilna komisija.

### 4. člen

Viri sredstev:

— 2% občinski samoprispevek	391.500.000,00 din
— 0,2% iz svobodne menjave dela	38.500.000,00 din
<b>SKUPAJ:</b>	<b>430.000.000,00 din</b>

### 5. člen

S sredstvi, zbranimi s samoprispevkom in drugimi viri, se bo financirala gradnja naslednjih objektov:

1. Dograditev osnovne šole v Litiji	250.000.000,00 din
— večnamenska telovadnica	
— igrišča	
— kuhinja z večnamenskim prostorom	
— zaklonišče — večnamensko (OŠ, vrtec)	
— preureditev prostorov v obstoječem objektu in prostori glasbene šole	
2. Izgradnja druge faze osnovne šole na Dolah pri Litiji	30.000.000,00 din
<b>SKUPAJ 1. in 2.</b>	<b>280.000.000,00 din</b>
3. Sofinanciranje posebnih programov krajevnih skupnosti	
<b>Gabrovka</b>	<b>14.464.000,00 din</b>
— za rekonstrukcijo krajevnih poti	9.464.000,00 din
— za gradnjo trgovine	5.000.000,00 din
<b>Hotič</b>	<b>7.384.000,00 din</b>
— dograditev vodovodnega omrežja	1.500.000,00 din
— razširitev pokopališča	2.000.000,00 din
— gradnja mrliške vežice	3.884.000,00 din
<b>Jablaniška dolina</b>	<b>13.544.000,00 din</b>
— rekonstrukcija ceste Gradiške Laze—Zg. Jablanica	6.000.000,00 din
— gradnja kanalizacijskega omrežja	3.000.000,00 din
— gradnja vodovodov	3.000.000,00 din
— ureditev prostorov v GD	1.544.000,00 din
<b>Jevnica</b>	<b>12.544.000,00 din</b>
— rekonstrukcija ceste Jevnica — Slapnica	2.000.000,00 din
— sanacija asfaltnega dela ceste Jevnica—Janče	2.000.000,00 din
— izgradnja rezervoarja na lokalnem vodovodu	1.000.000,00 din
— izgradnja vodovoda v gornjem delu naselja Golišče	1.000.000,00 din
— vzdrževanje komunalnih naprav in cestnega omrežja na območju KS	500.000,00 din
— razširitev javne razsvetljave v Jevnici in Kresniških Poljanah	544.000,00 din
— gradnja rokometno-košarkarskega igrišča	1.000.000,00 din
— nabava motorne brizgalne GD Jevnica	500.000,00 din
— ureditev prostorov KS in kulturno-umetniškega društva z dvoranjo in gradnjo miniaturnega TV pretvornika	1.000.000,00 din
— sofinanciranje mrliške vežice v Kresnicah	2.000.000,00 din
<b>Kostrevnica</b>	<b>9.229.000,00 din</b>
— dograditev vodovoda Višnji grm	229.000,00 din
— razširitev vodovodne mreže v vasi Razbure	400.000,00 din
— nova cestna trasa lokalne ceste, ki bo gradena s pomočjo in delom KS v vasi Kostrevnica, Jelša, Liberga, Preska, Lupinica, Dvor, M. Kostrevnica	7.000.000,00 din
— sofinanciranje telefonske napeljave v oddaljene zasele in vasi v naši KS	1.400.000,00 din
<b>Kresnice</b>	<b>11.734.000,00 din</b>
— kanalizacija v naselju Kresnice	5.734.000,00 din
— dograditev in opremljanje večnamenske dvorane	2.000.000,00 din
— gradnja mrliške vežice pri pokopališču v Kresnicah	2.000.000,00 din
— urejanje cest v Kresniškem vrhu	2.000.000,00 din
<b>Polšnik</b>	<b>9.664.000,00 din</b>
— dograditev gasilskega doma in trgovine	2.000.000,00 din
— rekonstrukcija ceste Pasjek—Sopota	7.664.000,00 din
<b>Ribče</b>	<b>2.529.000,00 din</b>
— gradnja krajevnega vodovoda	1.529.000,00 din
— ureditev javne razsvetljave	1.000.000,00 din
<b>Primskovo</b>	<b>6.334.000,00 din</b>
— dograditev telefonskega omrežja	3.334.000,00 din
— gradnja vodovoda Primskovo	2.000.000,00 din
— dograditev gasilskega doma Sobrače	1.000.000,00 din
<b>Sava</b>	<b>9.259.000,00 din</b>
— za sanacijo pokopališča Sava	4.650.000,00 din
— za sanacijo vodovodov	1.500.000,00 din
— za realizacijo srednjeročnega plana KS Sava	3.109.000,00 din
<b>Šmartno</b>	<b>29.959.000,00 din</b>
— rekonstrukcija ceste za krajevnim uradom z ureditvijo kanalizacije, javne razsvetljave in vodovoda	10.000.000,00 din
— rekonstrukcija ceste Kovina— IUV TOZD Usnjarna, z ureditvijo kanalizacije	2.000.000,00 din

— pločnik od blokov do spomenika na Ustju z ureditvijo kanalizacije	2.959.000,00 din
— ureditev kulturnega doma in okolice (park)	5.000.000,00 din
— ureditev krajevnega urada	1.000.000,00 din
— ureditev športnih igrišč	3.000.000,00 din
— modernizacija ceste Zavrstnik	4.500.000,00 din
— ureditev treh avtobusnih postajališč	1.500.000,00 din

<b>Štangarske Poljane</b>	<b>5.134.000,00 din</b>
— ureditev javne razsvetljave v Štangarskih Poljanah	634.000,00 din
— dokončanje gasilskega doma v Štangarskih Poljanah	500.000,00 din
— ureditev krajevnih poti in cest	4.000.000,00 din

<b>Vače</b>	<b>7.564.000,00 din</b>
— gradnja trgovine in pošte	5.564.000,00 din
— rekonstrukcija ceste Vače — Slivna	1.000.000,00 din
— rekonstrukcija vodovoda na Vačah	1.000.000,00 din

<b>Velika Štanga</b>	<b>2.529.000,00 din</b>
— gradnja PTT omrežja	780.000,00 din
— adaptacija prosvetnega doma Velika Štanga	500.000,00 din
— dokončanje ceste Velika Štanga — Račica	749.000,00 din
— ureditev ceste Mala Štanga — Velika Štanga	500.000,00 din

<b>Vintarjevec</b>	<b>8.119.000,00 din</b>
— vodovod Leskovicca — Vrata	3.000.000,00 din
— ureditev gasilskega doma Javorje	2.000.000,00 din
— ureditev večnamenskega prostora v Črnem potoku	3.119.000,00 din

<b>SKUPAJ 3:</b>	<b>150.000.000,00 din</b>
<b>SKUPAJ 1., 2. in 3.:</b>	<b>430.000.000,00 din</b>

### 6. člen

Občinski samoprispevek se uvede za obdobje petih let in sicer od 1. 7. 1985 do 30. 6. 1990.

### 7. člen

Občinski samoprispevek bodo plačevali zavezanci, ki imajo stalno bivališče na območju občine Litija, v višini 2% od naslednjih osnov:

- osebni dohodek delavca in drugih delovnih ljudi, zmanjšan za davke in prispevke iz osebnega dohodka,
- drugi dohodki občana po zakonu o davkih občanov, razen dohodkov iz premoženja in premoženjskih pravic
- pokojnine

Zavezanci, ki imajo dohodek iz dveh ali več virov, navedenih v prejšnjem odstavku, plačujejo samoprispevek za vsak vir dohodkov posebej.

Za financiranje skupnih nalog bodo prispevali občani krajevnih skupnosti:

Litija—desni breg 2%	
Litija—levi breg 2%	
Dole 2%,	
Gabrovka 0,5%,	
Hotič 0,5%,	
Jablaniška dolina 0,5%,	
Jevnica 0,5%,	
Kostrevnica 0,5%,	
Kresnice 0,5%,	
Polšnik 0,5%,	
Ribče 0,5%,	
Primskovo 0,5%,	
Sava 0,5%,	
Šmartno 0,5%,	
Štangarske Poljane 0,5%,	
Vače 0,5%,	
Velika Štanga 0,5%,	
Vintarjevec 0,5%.	

Sredstva se zbirajo na posebnem računu pri Občinski izobraževalni skupnosti Litija.

Za financiranje posebnih programov krajevnih skupnosti bodo prispevali občani krajevnih skupnosti:

Gabrovka 1,5%,	
Hotič 1,5%,	
Jablaniška dolina 1,5%,	
Jevnica 1,5%,	
Kostrevnica 1,5%,	
Kresnice 1,5%,	
Polšnik 1,5%,	
Ribče 1,5%,	
Primskovo 1,5%,	
Sava 1,5%,	
Šmartno 1,5%,	
Štangarske Poljane 1,5%,	
Vače 1,5%,	
Velika Štanga 1,5%,	
Vintarjevec 1,5%.	

Sredstva se zbirajo na žiro računih krajevnih skupnosti.

### 8. člen

Občinski samoprispevek se ne plačuje od prejemkov iz socialnovarstvenih pomoči, od invalidnine, od pokojnine z varstvenim dodatkom, od štipendij učencev in študentov ter od nagrad, ki jih prejemajo študenti in učenci na proizvodnem delu oziroma na delovni praksi.

Plačevanja občinskega samoprispevka so oproščeni delovni ljudje in občani in občani katerih mesečni prejemki iz prejšnjega člena, preračunani na družinskega člana, ne presegajo 60% povprečnega čistega osebnega dohodka delavca v SR Sloveniji v preteklem letu.

Plačila so oproščeni tudi zavezanci davka od dohodka od kmetijstva, katerih katastrski dohodek ne presega 2.050,00 din.

Zavezanci za plačilo občinskega samoprispevka in občani uveljavljajo oprostitev iz drugega odstavka tega člena pri občinski izobraževalni skupnosti Litija. Postopek preverjanja upravičenosti do oprostitve pa izvaja Center za socialno delo v Litiji.

### 9. člen

V pripravljalnem postopku za razpis referenduma, so program obravnavali delovni ljudje in občani na zborih občanov v krajevnih skupnostih, na zborih delovnih ljudi OZD in delovnih skupnostih.

### 10. člen

Občinski samoprispevek, ki ga bodo plačevali zavezanci od osebnih dohodkov in pokojnin, obračunavajo in odtegujejo izplačevalci ob izplačilih. Od občanov,

ki s samostojnim osebnim delom opravljajo kmetijsko, gospodarsko ali poklicno dejavnost oziroma dosega dohodek iz avtorskih pravic, in se obdavčujejo po dejanskem dohodku, pa samoprispevek obračunava in odteguje Občinska uprava za družbene prihodke Skupščine občine Litija na podlagi osnov, ki so opredeljene v 7. členu tega sklepa.

### 11. člen

Od zavezancev, ki ne bodo izpolnjevali obveznosti iz samoprispevka v določenem roku, se bo ta izterjal po predpisih za izterjavo prispevkov in davkov občanov.

### 12. člen

Na referendumu se glasuje neposredno in tajno z glasovnico, na kateri je naslednje besedilo:

### SKUPŠČINA OBČINE LITIJA

Glasovnica za referendum, dne 2. junija 1985 o uvedbi občinskega samoprispevka v denarju za financiranje gradnje šolskih objektov in sofinanciranje posebnih programov v krajevnih skupnostih za obdobje od 1. julija 1985 do 30. junija 1990

GLASUJEM

«PROTI»

«ZA»

Glasovnico izpolni glasovalec tako, da obkroži besedo «ZA», če se strinja z uvedbo občinskega samoprispevka, obkroži «PROTI», če se z uvedbo občinskega samoprispevka ne strinja.

Glasovnice morajo biti overjene s pečatom Skupščine občine Litija.

### 13. člen

Pravico glasovanja na referendumu imajo vsi občani občine Litija, ki so vpisani v splošni volilni imenik, in zaposleni občani, ki že imajo splošne volilne pravice in še niso vpisani v splošni volilni imenik.

### 14. člen

Skupščina občine in njen izvršni svet ter njuni organi so odgovorni za izvajanje sprejetega referendumskega programa.

### 15. člen

Denarna sredstva, zbrana na podlagi občinskega samoprispevka, so strogo namenska.

S sredstvi iz 1. odstavka bodo upravljali:

- za skupni program skupščina občinske izobraževalne skupnosti, ki lahko imenuje poseben operativni organ,
- posebne programe krajevnih skupnosti pa skupščine krajevnih skupnosti.

### 16. člen

Kontrolno nad zbiranjem sredstev opravljata v skladu s pristojnostmi služba družbenega knjigovodstva in občinska uprava za družbene prihodke Skupščine občine Litija.

### 17. člen

Za postopek ob referendumu se smiselno uporabljajo določbe Zakona o referendumu in o drugih oblikah osebnega izjavljanja in Zakona o volitvah in delegiranju v skupščine družbenopolitičnih skupnosti.

### 18. člen

Občinska skupščina sprejme odlok o uvedbi občinskega samoprispevka, če se bo večina vseh upravičenih glasovalcev na območju občine Litija na referendumu izjavila za uvedbo občinskega samoprispevka.

### 19. člen

Ta sklep začne veljati z dnem objave v Uradnem listu SRS.

Številka:

Datum: 8. maj 1985

PRESEDNIK

SKUPŠČINE OBČINE LITIJA

Branko Pintar

Po določilih 8. člena sklepa o razpisu referenduma za uvedbo samoprispevka v občini Litija za čas od 1. 7. 1985 do 30. 6. 1990 se samoprispevek ne plačuje od prejemkov iz socialnovarstvenih pomoči, invalidnine, od pokojnine z varstvenim dodatkom, štipendij učencev in študentov ter od nagrad, ki jih prejemajo študenti in učenci na proizvodnem delu oz. na delovni praksi.

Plačevanja samoprispevka so po tem določilu oproščeni delovni ljudje in občani, katerih stvarni mesečni dohodek na družinskega člana ne presega 60% povprečnega čistega osebnega dohodka delavca v SR Sloveniji v preteklem letu. Stvarni mesečni dohodek na družinskega člana se izračuna tako, da se seštejejo vsi dohodki v preteklem letu, preračunani na mesec, nato pa se vsota deli s številom družinskih članov. Dohodek od kmetijske dejavnosti se izračuna tako, da se letni katastrski dohodek, potrjen na Upravi za družbene prihodke, pomnoži s količnikom 5,9 (to je količnik, dogovorjen v republiki za preračun KD — povprečni v SRS), dobljeni znesek pa se preračuna na mesec (deli z 12).

Povprečni osebni dohodek v SRS za leto 1984 je znašal 27.762,00 din, 60% od tega je 16.657,00 din. To pomeni, da bodo delovni ljudje in občani, katerih stvarni mesečni dohodek na družinskega člana ne presega 16.657,00 din, oproščeni plačevanja samoprispevka.

### PRIMERI IZRAČUNOV:

Štiričlanska družina (oče, mati, dva otroka), kjer sta oba starša zaposlena, je imela v preteklem letu 60.000,00 din mesečnih dohodkov. Dohodek na družinskega člana je 15.000,00 din, kar pa je manj kot 16.657,00 din, zato sta starša oproščena plačevanja samoprispevka.

Dvočlanska družina (mati, en otrok), kjer je mati zaposlena in je imela v preteklem letu 30.000,00 din mesečnega dohodka. Dohodek na družinskega člana je 15.000,00 din in je mati oproščena plačevanja samoprispevka.

Dvočlanska družina (mož in žena), kjer ima mož pokojnino, žena pa je brez dohodka, je imela v preteklem letu 28.000,00 din mesečnega dohodka, kar znaša 14.000,00 din na družinskega člana in je mož oproščena plačevanja samoprispevka.

Štiričlanska družina (oče, mati in dva otroka) se preživlja z osebnim dohodkom očeta, ki je zaposlen, in z dohodkom od kmetijske dejavnosti. Stvarni mesečni dohodek družine je v preteklem letu znašal 35.008,00 din (34.000,00 din OD očeta in 1.008,00 din od kmetijstva). Dohodek na družinskega člana je 8.752,00 din in je oče oproščena plačevanja samoprispevka.

Glasilo občanov (posebna izdaja) Ustanovitelj: Občinska konferenca SZDL Litija. Glavni urednik: Andrej Kralj. Odgovorni urednik Glasila občanov: Jože Sevljak. Lektor: Jelka Belec. Posebno izdajo so uredili člani komisije za informiranje in propagando pri OK SZDL: Lojze Kotar (predsednik), Jože Sevljak, Alojz Urbič, Romana Špendel, Rudi Bregar, Mija Bernik, Matic Malenšek. Predsednik časopisnega sveta: Hilda Bole. Oblikovanje in tehnično urejanje: Drago Pečenik. Priprava za tisk: DIC, TOZD Grafika Novo mesto. Tisk DO Tiskarna Novo mesto. Naslov uredništva: Litija, Parmova 9, tel. 881-617.

Podrobne informacije o izvedbi referenduma bodo objavljene v redni številki Glasila občanov