

REZULTATI  
RAZISKOVANJ

# LETNI PREGLED GRADBENIŠTVA 1977

167.3	151.0	140.9	134.2	129.4	125.7	122.9	120.6	118.7	117.2	115.8
167.4	151.0	141.0	134.2	129.4	125.7	122.9	120.6	118.7	117.2	115.9
167.4	151.0	141.0	134.3	129.4	125.7	122.9	120.6	118.7	117.2	115.9
167.5	151.1	141.0	134.3	129.4	125.8	122.9	120.6	118.8	117.2	115.9
167.5	151.1	141.1	134.3	129.4	125.8	122.9	120.6	118.8	117.2	115.9
167.6	151.2	141.1	134.3	129.5	125.8	122.9	120.7	118.8	117.2	115.9
167.7	151.2	141.1	134.3	129.5	125.8	123.0	120.7	118.8	117.2	115.9
167.7	151.2	141.2	134.4	129.5	125.8	123.0	120.7	118.8	117.2	115.9
167.8	151.3	141.2	134.4	129.5	125.9	123.0	120.7	118.8	117.3	115.9
167.8	151.3	141.2	134.4	129.5	125.9	123.0	120.7	118.8	117.3	115.9
167.9	151.3	141.2	134.4	129.6	125.9	123.0	120.7	118.8	117.3	115.9
167.9	151.4	141.3	134.5	129.6	125.9	123.0	120.7	118.8	117.3	115.9
168.0	151.4	141.3	134.5	129.6	125.9	123.0	120.7	118.8	117.3	115.9





**REZULTATI  
RAZISKOVANJ**

**LETNI PREGLED  
GRADBENIŠTVA 1977**

Rada VUJASIN,  
Ljudmila ROTER,  
Ivica STRNAD, samostojni svetovalci za  
statistiko gradbeništva

**št. 145**

**LJUBLJANA, AVGUST 1979**

REZULTATI RAZISKOVANJ

1. Zaposleni v družbenem sektorju 1974, str. 38
2. Letni pregled odkupa 1974, str. 66
3. Letni pregled obrti 1974, str. 38
4. Letni pregled cen 1974, str. 31
5. Demografski rajoni SRS s historiatom razvoja teritorialnega območja z osnovnimi podatki iz popisov prebivalstva po osvoboditvi, str. 129
6. Letni pregled industrije 1974, str. 132
7. Študenti visokošolskih zavodov 1974-75, str. 76
8. Anketa o zasebnih kmečkih gospodarstvih 1971-74, str. 35
9. Direktorji v organizacijah združenega dela v gospodarski in družbeni dejavnosti 1975, str. 33
10. Letni pregled komunalne dejavnosti 1973, str. 30
11. Letni pregled kmetijstva 1974, str. 44
12. Kulturno-umetniška in znanstvena dejavnost 1974, str. 42
13. Letni pregled gradbeništva 1969, str. 47
14. Osebnih dohodki zaposlenih v družbenem sektorju 1974, str. 54
15. Letni pregled gradbeništva 1970, str. 49
16. Dohodki in izdatki organizacij združenega dela negospodarskih organizacij 1974, str. 65
17. Letni pregled gradbeništva 1971, str. 50
18. Letni pregled gradbeništva 1972, str. 50
19. Letni pregled gradbeništva 1973, str. 48
20. Družbeni produkt in narodni dohodek v letu 1974, str. 48
21. Kulturno-umetniška in prosvetna dejavnost 1974/75, str. 34
22. Seznam osnovnih in srednjih šol ter višjih in visokih šol na začetku šolskega leta 1975/76, str. 118
23. Zaposleni v družbenem in zasebnem sektorju ter fluktuacija zaposlenih 1974/75, str. 30
24. Vzgojnovarstveni zavodi v letu 1974/75 in socialni zavodi s seznamom poročevalskih enot v letu 1974, str. 63
25. Sestava organov in dejavnosti skupščin občin v letu 1975, str. 35
26. Investicije 1974, družbeni in zasebni sektor, str. 48
27. Naravno gibanje prebivalstva SRS v letu 1973, str. 84
28. Osebnih dohodki po poklicih v letu 1974, str. 68
29. Prebivalstvo SRS 1970-76, str. 35
30. Osnovne šole na začetku šolskega leta 1975/76 po krajevnih skupnostih, str. 41
31. Telesna kultura 1974, str. 53
32. Letni pregled cen 1975, str. 50
33. Letni pregled odkupa 1975, str. 74
34. Periodični finančni računi 1974-1975, str. 35
35. Letni pregled industrije 1975, str. 141
36. Selitvena gibanja prebivalstva v SR Sloveniji 1971-1975, str. 29
37. Osnovne in srednje šole na koncu šolskega leta 1974-1975 in začetku šolskega leta 1975-1976, str. 89
38. Organizacije in skupnosti v gospodarstvu in negospodarstvu v SR Sloveniji, str. 272
39. Kazenska sodna statistika 1975, str. 142
40. Poraba reprodukcijskega materiala in prodaja po republikah v letu 1972, str. 40
41. Letni pregled obrti 1975, str. 41
42. Letni pregled kmetijstva 1975, str. 43
43. Študenti visokošolskih zavodov 1975-78, str. 71
44. Sestava in dejavnosti krajevnih skupnosti 1974-1975, str. 89
45. Letni pregled gradbeništva 1974, str. 70
46. Dohodki in izdatki organizacij združenega dela negospodarskih dejavnosti 1975, str. 42
47. Osebnih dohodki zaposlenih v družbenem sektorju 1975, str. 59
48. Samoupravne interesne skupnosti 1975, str. 32
49. Kulturno-umetniška in znanstvena dejavnost 1975, str. 57
50. Industrijske organizacije in industrijski proizvodi 1975, str. 198
51. Letni pregled gozdarstva 1975, str. 38
52. Letni pregled prometa 1969, str. 102
53. Letni pregled trgovine 1975, str. 88
54. Letni pregled gostinstva 1972, str. 53
55. Vzgojnovarstveni zavodi v šolskem letu 1975-1976, str. 61
56. Letni pregled prometa 1970, str. 101
57. Letni pregled prometa 1971, str. 99
58. Osnovne šole na začetku šolskega leta 1976-77 po krajevnih skupnostih, str. 41
59. Seznam šol s splošnimi podatki na začetku šolskega leta 1976-77, str. 104
60. Kulturno-umetniška in prometna dejavnost 1975-76, str. 34
61. Anketa o zasebnih kmečkih gospodarstvih 1975, str. 28
62. Telesna kultura, šport in rekreacija v letu 1975, str. 53
63. Letni pregled prometa 1972, str. 100
64. Letni pregled prometa 1973, str. 104
65. Sestava in dejavnost krajevnih skupnosti 1975-1976, str. 90
66. Družbena prehrana v letu 1976, str. 100
67. Pregled sprememb v potrošnji po anketah v letih 1963, 1968 in 1973 v Sloveniji, str. 100
68. Osnovne in srednje šole na začetku šolskega leta 1975-76 in začetku 1976-77, str. 80
69. Zaposleni v družbenem sektorju 1974, str. 44
70. Letni pregled prometa 1974, str. 106
71. Družbeni produkt in narodni dohodek v letu 1975, str. 48
72. Letni pregled prometa 1975, str. 84
73. Investicije 1975 (družbeni in zasebni sektor), str. 51
74. Letni pregled cen 1976, str. 54
75. Naravno gibanje prebivalstva SR Slovenije 1974, str. 100
76. Osebnih dohodki delavcev v združenem delu 1976, str. 65
77. Letni pregled industrije 1976, str. 106
78. Letni pregled odkupa 1976, str. 42
79. Osebnih dohodki po poklicih 1976, str. 77
80. Študenti 1976/77 in diplomanti 1976, str. 78
81. Letni pregled prometa 1976, str. 78
82. Kazenska sodna statistika 1975, str. 123
83. Letni pregled gozdarstva 1976, str. 40
84. Letni pregled trgovine 1976, str. 84
85. Letni pregled kmetijstva 1976, str. 44
86. Vzgojnovarstveni zavodi v šolskem letu 1976/77 in socialni zavodi v letu 1976 s seznamom poročevalskih enot, str. 81
87. Popis učiteljev 1976, str. 81
88. Kulturno-umetniška in znanstveno-raziskovalna dejavnost 1976, str. 46
89. Naravno gibanje prebivalstva SR Slovenije 1975, str. 102
90. Anketa o zasebnih kmečkih gospodarstvih 1976, str. 34
91. Osnovne šole na začetku šolskega leta 1977/78 po krajevnih skupnostih, str. 41
92. Družbeni proizvod in narodni dohodek v letu 1976, str. 78
93. Seznam šol s splošnimi podatki za začetek šolskega leta 1977/78, str. 113
94. Družbena prehrana 1977, str. 41
95. Osebnih dohodki po poklicih 1976, str. 65
96. Osnovne in srednje šole na koncu šolskega leta 1976/77 in začetku 1977/78, str. 75
97. Letni pregled gozdarstva 1977, str. 40
98. Telesna vzgoja, šport in rekreacija v letu 1976, str. 49
99. Kulturno-umetniška in prosvetna dejavnost 1975/76 in 1976/77, str. 51
100. Investicije 1976, str. 66
101. Sestava in dejavnost krajevnih skupnosti 1976-1977, str. 75
102. Osebnih dohodki delavcev v združenem delu 1977, str. 69
103. Letni pregled industrije 1977, str. 175
104. Letni pregled cen 1977, str. 60
105. Študenti 1977-1978 in diplomanti 1977, str. 77
106. Letni pregled kmetijstva 1977, str. 44
107. Letni pregled prometa 1977, str. 77
108. Industrijske organizacije 1965-1976 in proizvodi 1976, str. 212
109. Letni pregled gostinstva 1976, str. 56
110. Samoupravne interesne skupnosti 1977, str. 40
111. Popis zaposlenih delavcev 31.12.1976, str. 74
112. Popis zaposlenih delavcev 31.12.1976 - Zaposleni delavci v združenem delu v SR Sloveniji in v tujini ter po občinah SR Slovenije, str. 43
113. Vzgojnovarstvena organizacija v šolskem letu 1977/78 s seznamom poročevalskih enot, str. 81
114. Letni pregled trgovine 1977, str. 85
115. Letni pregled odkupa 1977, str. 68
116. Volitve 1978, str. 79
117. Letni pregled obrti, str. 36
118. Kazenska sodna statistika 1977, str. 90
119. Desezonirane časovne vrste SR Slovenije, str. 181
120. Kulturno-umetniška in znanstveno-raziskovalna dejavnost 1976-1977, str. 91
121. Družbeni proizvod in narodni dohodek v SR Sloveniji 1977, str. 78
122. Naravno gibanje prebivalstva SR Slovenije 1976, str. 90
123. Popis zaposlenih 31.12.1976, osebni dohodki delavcev v združenem delu po področjih dejavnosti v SRS, str. 70
124. Družbena prehrana 1978, str. 40
125. Popis zaposlenih delavcev 31.12.1976, osebni dohodki delavcev v združenem delu po občinah v SR Sloveniji, str. 42
126. Letni pregled gostinstva 1974, str. 55
127. Letni pregled gostinstva 1975, str. 54
128. Rezultati popisa namestitvenih zmogljivosti v SR Sloveniji 31. avgusta 1977, str. 50
129. Letni pregled turizma 1973 - 1976, str. 325
130. Seznam šol s splošnimi podatki ob začetku šolskega leta 1978/79, str. 115
131. Popis zaposlenih delavcev 31.12.1976. Zaposleni delavci v združenem delu v SR Sloveniji po skupinah poklicev in področjih dejavnosti str. 80
132. Prihodki in odhodki organizacij združenega dela negospodarskih dejavnosti 1976-1977, str. 51
133. Letni pregled gradbeništva 1975, str. 74
134. Letni pregled gradbeništva 1976, str. 79
135. Telesna vzgoja, šport in športna rekreacija 1977
136. Kulturno-umetniška in prosvetna dejavnost 1977/78, str. 32
137. Popis zaposlenih delavcev 31. 12. 1976. Osebnih dohodki delavcev v združenem delu po skupinah poklicev in področjih dejavnosti v SR Sloveniji, str. 67
138. Letni pregled gozdarstva 1978, str. 38
139. Letni pregled gostinstva 1977, str. 62
140. Osebnih dohodki po poklicih v letu 1977, str. 77
141. Anketa o zasebnih kmečkih gospodarstvih 1977, str. 32
142. Komunalna dejavnosti 1974, str. 32
143. Letni pregled cen 1978, str. 62
144. Osebnih dohodki delavcev v združenem delu 1978, str. 66



## UVOD

„Rezultati raziskovanj“ (RR) so temeljna edicija Zavoda SR Slovenije za statistiko, ki celovito prikazuje rezultate posameznega ali skupine sorodnih raziskovanj. V preteklosti so zvezki s takšno ali podobno vsebino izhajali pod različnimi imeni: „Statistična dokumentacija“, „Statistično poročilo“, „Interna publikacija“, „Statistično gradivo“ ter od 1976 naprej s sedanjim imenom, z zaporednim oštevilčenjem zvezkov. Vsak zvezek „RR“ vsebuje najpomembnejša pojasnila, kratek komentar in tabelarne pregledne. Tako dobijo uporabniki čimboljše zaokroženo podobo o rezultatih in o raziskovanju samem.

„RR“ s področja gradbeništva prinašajo podatke o vrednosti opravljenih del na gradbenih objektih, posebej podatke o stanovanjskih zgradbah; prikazujejo tudi podatke o gradbenih delih in projektivnih storitvah gradbenih organizacij v tujini, indekse gradbenih stroškov za stanovanjske zgradbe, podatke o porabljenem gradbenem materialu in izkoriščenosti strojnih zmogljivosti, podatke o cenah za dokončana stanovanja, ter podatke o upravljanju s stanovanjskim skladom in poslovnim prostorom. Podatki so rezultati statističnih raziskovanj, ki jih zavod izvede mesečno, četrletno, polletno in letno, ter z njimi spremlja gradbeno dejavnost.

Za razliko od predhodnega zvezka „RR“ objavljamo v zvezku za 1977 prvič podatke o poslovnih prostorih v družbeni lastnini, cenah stanovanj, izkoriščenosti strojnih zmogljivosti ter podatke letnega poročila o upravljanju s stanovanjskim skladom. Spremenjeno pa je publiciranje podatkov o vrednosti opravljenih del; namesto po dejavnosti investitorja so v 1977 objavljeni po področjih izvajalca.

Po končani osnovni obdelavi Zavod SR Slovenije za statistiko posreduje uporabnikom rezultate statističnih raziskovanj v rednih statističnih publikacijah, ki se med seboj razlikujejo po periodiki ter obsegu prikazanih podatkov, med katerimi so „Rezultati raziskovanj“ s podobnim prikazom podatkov za uporabnike najbolj izčrpen vir informacij iz posameznih področij statistike.

Ljubljana, avgust 1979

Direktor  
Franta Komel

## STATISTIČNA ZNAMENJA

- ni pojava
- ... ni podatka
- 0 podatek manjši od 0,5 (polovica) dane merske enote
- 0,0 podatek manjši od 0,05 (pet stotin) dane merske enote
- ∅ poprečje
- 1) označba za opombo pod tabelo ali pod črto
- \* popravljen podatek
- () začasen podatek (nepopoln, nezadostno preverjen ali ocenjen)
- X spremenjena kvaliteta
- ↑ zajeto s podatkom v smeri puščice

Pojasnila .....	7
Komentar .....	9
1. Pomembnejši podatki o gospodarskih organizacijah v gradbeništvu 1963-1977 .....	13
2. Podatki mesečne raziskave gradbeništvu .....	13
2-1. Pomembnejši podatki mesečnega opazovanja v gradbeništvu organizacij združenega dela 1963-1977 .....	13
2-2. Podatki mesečnega opazovanja v gradbeništvu po tekočih cenah za 1977 .....	14
<b>Gradbena dejavnost gradbenih del, sekcij za vzdrževanje prog in gradbenih režijskih skupin .....</b>	<b>15</b>
2-3. Vrednost opravljenih del v SR Sloveniji po vrstah gradenj in četrletjih - tekoče cene .....	15
2-4. Vrednost opravljenih del izvajalcev drugih SR v SR Sloveniji po vrstah gradenj in četrletjih - tekoče cene .....	15
2-5. Vrednost opravljenih del izvajalcev SR Slovenije v SFRJ po vrstah in četrletjih - tekoče cene .....	16
2-6. Vrednost opravljenih del izvajalcev SR Slovenije v drugih republikah po vrstah del in četrletjih - tekoče cene .....	16
2-7. Vrednost pogodbenih del gradbenih organizacij združenega dela v SR Sloveniji za dokončanje del v 1977 - tekoče cene .....	17
2-8. Vrednost pogodbenih del gradbenih organizacij v SR Sloveniji za dokončanje del v naslednjih letih - tekoče cene .....	17
<b>3. Podatki letne raziskave gradbeništvu .....</b>	<b>18</b>
3-1. Število zgradb in objektov ter vrednost opravljenih gradbenih del 1963-1977 .....	18
3-2. Vrednost opravljenih del po vrstah gradbenih objektov 1963-1977 - tekoče cene .....	18
3-3. Število objektov, gradbena velikost in vrednost opravljenih del po tekočih cenah v družbeni lastnini v 1977 .....	19
3-4. Število zgradb, gradbena velikost in vrednost opravljenih del v lastnini občanov v 1977 .....	36
3-5. Število organizacij po področjih dejavnosti izvajalca in vrednost opravljenih del po vrstah objektov v 1977 - tekoče cene .....	37
3-6. Podatki o zgradbah, zakloniščih in poslovnih prostorih v družbeni lastnini v 1977 .....	38
<b>4. Stanovanjske zgradbe in stanovanja .....</b>	<b>39</b>
4-1. Graditev stanovanj v 1963-1977 .....	39
4-2. Dokončane izključno stanovanjske zgradbe po sistemu graditve, številu nadstropij in inštalacijah v družbeni lastnini v 1977 .....	40
4-3. Dokončane izključno stanovanjske zgradbe po sistemu graditve, inštalacijah in številu nadstropij v lastnini občanov v 1977 .....	41
4-4. Dokončane izključno stanovanjske zgradbe po nadstropjih in gradbeni velikosti; ter dokončana stanovanja in vrednost opravljenih del na zgradbah v 1977 .....	41
4-5. Dokončane izključno stanovanjske zgradbe po številu stanovanj po nadstropjih in lastnini zgradb v 1977 .....	42
4-6. Graditev stanovanj po mestnih naseljih v 1977 .....	43
4-7. Vrednost opravljenih gradbenih del in podatki o stanovanjih po občinah v 1977 - tekoče cene .....	51
4-8. Struktura opravljenih gradbenih del in koeficienti po občinah v 1977 .....	53
4-9. Cene stanovanj, ki so jih gradile gradbene organizacije 1966-1977 .....	55
<b>5. Porabljen gradbeni in pogonski material .....</b>	<b>56</b>
5-1. Porabljen gradbeni material po vrstah, količini in vrednosti (tekoče cene) v 1977 .....	56
5-2. Porabljen material za pogon, razsvetljavo in kurjavo v 1977 .....	57
<b>6. Izkoriščenost strojnih zmogljivosti v 1977 .....</b>	<b>57</b>
<b>7. Podrta stanovanja .....</b>	<b>58</b>
7-1. Podrta stanovanja po občinah v SR Sloveniji 1961-1977 .....	58
7-2. Podrta stanovanja po občinah v 1977 .....	67
<b>8. Gradbena dela v tujini in projektivne storitve za tujino organizacij združenega dela SR Slovenije .....</b>	<b>69</b>
8-1. Dela na gradbenih objektih v tujini 1965-1977 .....	69



8-2.	Projektivne storitve za tujino 1965-1977 .....	70
9.	Indeks gradbenih stroškov za dvo- in petetažno tipsko stanovanjsko zgradbo .....	71
10.	Upravljanje s stanovanjskim skladom in poslovnim prostorom v 1977 .....	72
10-1.	Skład zgradb, stanovanj in poslovnih prostorov, s katerim upravljajo samoupravne stanovanjske skupnosti SR Slovenij (stanje 31.XII.1977) .....	72
10-2.	Prihodki od stanovanjskega sklada in poslovnih prostorov po virih, obračunana amortizacija v 1977 in vrednost zgradb (stanje 31.XII.1977). .....	74
10-3.	Porabljena sredstva iz prihodka sklada stanovanjskih zgradb in poslovnih prostorov v 1977 .....	76
10-4.	Združevanje sredstev za družbeno pomoč ter za graditev stanovanj v 1977 .....	78
10-5.	Porabljena sredstva iz združenih sredstev za družbeno pomoč ter za graditev stanovanj v 1977 ...	80

### Viri podatkov in zajetje

Podatki o gradbeni dejavnosti, zajeti z mesečno službo (GRADB-21), se nanašajo na gradbene organizacije (brez projektantskih), sekcije za vzdrževanje prog, negradbene organizacije, ki izvajajo dela večjega obsega za svoje potrebe (režijske skupine) v SR Sloveniji ter gradbene organizacije iz drugih republik, ki gradijo v SR Sloveniji. Mesečno zajemanje podatkov nudi pregled dinamike gradbene dejavnosti med letom. Tako dobljeni podatki zajemajo približno 90 % celotne letne vrednosti.

Podatki o gradbeni dejavnosti, zajeti s četrletno raziskavo (GRADB-31), imajo isto zajetje kot mesečna raziskava. Četrletno zajemanje podatkov nudi pregled vrednosti opravljenih del po vrstah gradenj.

S kompleksnim letnim poročilom (GRADB-11) so zajeti vsi gradbeni objekti, na katerih so organizacije združenega dela v tekočem letu opravljale kakršnakoli gradbena dela: novogradnje, rekonstrukcije, adaptacije, velika popravila ter redno vzdrževanje.

Poročilo (GRADB-11a) o zgradbah, grajenih v režiji individualnih lastnikov, pošiljajo skupščine občin in sicer samo za novogradnje in povečave.

Cene dokončanih stanovanj, ki so jih gradile gradbene organizacije, so zbrane s polletno raziskavo GRADB-41. Do 1976 so izračunane prodajne cene stanovanj, ki so bila zgrajena za trg. Za 1977. leto se zbirajo podatki za dokončana stanovanja, za katera je bil opravljen končni obračun stroškov, zato je njihovo število manjše od skupnega števila dokončanih stanovanj, ki so zajeta v letni raziskavi o gradnji stanovanj. Poročajo nosilci celotne organizacije in stroškov graditve, ene ali več stanovanjskih zgradb.

Podatki o porabi gradbenega in pogonskega materiala so zbrani z redno letno raziskavo GRADB-13. Vključen je porabljen—vgrajen gradbeni in pogonski material za novogradnje, rekonstrukcije, adaptacije, velika in tekoča popravila ter za vzdrževanje.

Podatki o izkoriščenosti stanovanjskih zmogljivosti so iz redne triletne raziskave GRADB-14. Zajetje je isto kot pri GRADB-21. Posamezni stroji so grupirani po vrstah.

Indeks gradbenih stroškov ITG 11-27 je izračunan iz cen gradbenih storitev, ki jih sporočajo dvakrat letno izbrane gradbene in obrtno—gradbene organizacije združenega dela. Cene za gradbena obrtna in instalacijska dela veljajo za dve vrsti tipskih stanovanjskih zgradb. Pogoje je, da jih zidajo v občini Ljubljana—Bežigrad.

Podatke o podrtih stanovanjskih in drugih zgradbah, v katerih je bilo eno stanovanje ali več, pošiljajo organi skupščin občin. Poročilo ne zajema podatkov o zgradbah, ki se v celoti uporabljajo za oddih in rekreacijo. Ali je delno v času sezonskih del, prav tako ne zgradb za skupinska stanovanja (domov, internatov ipd.), delavskih barak ter lop, garaž in podobnih objektov za zasilna stanovanja.

Podatke o gradbeni dejavnosti na objektih v tujini (po državah, v katerih so bila opravljena dela) in o projektivnih storitvah za tujino (za države, za katere so bile opravljene storitve) posredujejo gradbene organizacije združenega dela ter druge organizacije in skupnosti, ki ta dela opravljajo.

O upravljanju z družbenim stanovanjskim skladom in poslovnim prostorom poročajo letno na obrazcih GRADB-15 samoupravne stanovanjske skupnosti občin. Raziskava je zveznega pomena.

V letu 1977 so poročale samoupravne stanovanjske skupnosti oziroma njihove strokovne službe, in sicer 57 občinskih, obalna s sedežem v Izoli za območje občin Koper, Izola in Piran ter mestna za Ljubljano. Raziskava vključuje tudi upravljanje z vojnim stanovanjskim in poslovnim prostorom. Te podatke, ki jih posreduje vojna direkcija objavljamo po občinah skupaj s podatki samoupravnih stanovanjskih skupnosti.

Vsi vrednostni podatki so prikazani v tekočih cenah in sicer za organizacije združenega dela po obračunskih situacijah, za individualne graditelje pa po podatkih občinskih skupščin.

Podatki po občinah in mestih se nanašajo na politično—teritorialno razdelitev, ki je bila uveljavljena z zakonom o območjih občin v SR Sloveniji (Ur. list SRS, št. 35/64), zakonom o združitvi mariborskih občin (Ur. list SRS, št. 42/66), ter z zakonom o spremembi območij občin Logatec in Škofja Loka (Ur. list SRS, št. 24/69).

### Definicije in metodološka pojasnila

Za gradbeni objekt se šteje v statistiki gradbeništva vsaka podzemna in nadzemna graditev, kakor tudi vodogradnja, ki je v gradbenem pomenu ločena samostojna celota, ki ji je vnaprej določen namen in je vezana na določen prostor. Podkategorije objektov in gradbene velikosti so navedene po nomenklaturi (Metodološko pojasnilo št. 8/73).

Za novogradnjo štejemo graditev novih objektov tako na kraju, kjer je že stal nek objekt, a je bil porušen, kakor tudi tam, kjer pred graditvijo ni bilo nobenega objekta. Za novogradnjo se šteje tudi povečava objekta v vodoravni smeri (razširitev, prizidava) in v navpični smeri (nadzidava novih nadstropij).

Rekonstrukcije in adaptacije so gradbena dela, s katerimi se spremeni razvrstitev ali konstrukcijski sistem gradbenega objekta z namenom, da se razširi in zboljša njegova zmogljivost. Pri tem pa namen gradbenega objekta lahko ostane isti (rekonstrukcija) ali pa se spremeni (adaptacija).

Velika popravila so gradbena dela, s katerimi se obnovijo glavni, dotrajani deli objekta brez spremembe v razvrstitvi, konstrukcijskem sistemu in namenu.

Dela rednega vzdrževanja so manjša gradbena dela, ki so včasih potrebna, da se zagotovi normalna uporaba gradbenega objekta.

Vrednost opravljenih del zajema ves vgrajen material in opravljeno delo, ne glede na to, ali je material in delo plačano ali ne.

**Stanovanje** je vsako gradbeno povezana celota, ki je namenjena za bivanje in ima enega ali več prostorov z ustreznimi pomožnimi prostori (kuhinja, kopalnica, predsoba, shramba, stranišče ipd.) ali je brez pomožnih prostorov, ter ima enega ali več pomožnih vhodov.

Za **sobo** se šteje prostor, namenjen za bivanje, ki je od drugih prostorov stanovanja ločen s stalnimi stenami, ima neposredno dnevno svetlobo; površina tal je najmanj 6 m<sup>2</sup>. K sobam štejemo tudi sobo za gospodinjsko pomočnico (za posle), če spolnjuje navedene pogoje.

**Posebna soba** je stanovanje, sestavljeno iz ene sobe, brez kuhinje in kopalnice kot samostojnega prostora, lahko pa ima predsobo, stranišče ali shrambo, kolikor pa je skupna površina vseh pomožnih prostorov manjša od 6m<sup>2</sup>.

**Garsonjera** je stanovanje z eno sobo, kopalnico in predsobo, majhno tako imenovano čajno kuhinjo (manjša od 4 m<sup>2</sup>) ali brez nje.

**Enosobno stanovanje** ima lahko eno sobo s kuhinjo in drugimi pomožnimi prostori ali eno sobo brez kuhinje, toda z drugimi pomožnimi prostori, katerih površina tal mora biti 6 ali več m<sup>2</sup>.

**Dvo, tri, štiri in več sobno stanovanje** ima dve, tri, štiri ali več sob s pomožnimi prostori ali brez njih. Pri tem ima lahko kuhinjo ali pa je brez nje.

Za vsa vprašanja, ki se nanašajo na gradbeno velikost, veljajo načela JUS U. C2 100 (Metodološko gradivo št. 7. 1966 I.)

**Poprečna končna cena** zajema vse stroške izgradnje, to so: stroški graditve, stroški preskrbovanja zemljišča, rušenje objektov, razseljevanje stanovalcev, njihova namestitvev, ureditev terena, gradnja primarne in sekundarne mreže komunalnih objektov, stroški priključkov na sekundarno mrežo, stroški projektiranja, prispevkov in taks itd.

**Stroški graditve** so: stroški gradbenih, končnih in instalacijskih del ter opremljanje zgradbe.

Metodološko gradivo št. 11/78.

**Pogodbena vrednost** za dela v tujini (oziroma za storitve za tujino) zajema vse pogodbe, ki so jih sklenile organizacije združenega dela neposredno ali preko poslovnega združenja oziroma za te posle specializirane organizacije. Vrednost realiziranih pogodb med letom se ne odšteva, prišteva pa se k pogodbam dodatek (aneks).

**Vrednost opravljenih del na gradbenih objektih v tujini** zajema skupno vrednost porabljenega materiala za

vgrajevanje in vrednost vgrajene opreme ne glede, ali je material oziroma oprema iz SFRJ, države, v kateri se dela opravljajo, ali iz neke druge države.

**Poslovni prostor** je skupina prostorov, namenjena za opravljanje določene dejavnosti (npr. za trgovino, gostinstvo, šolo, bolnišnico, itd.) in tvorijo gradbeno celoto. Ne zajemajo se garaže, ki jih stalno uporabljajo posamezni stanovalci (garaže v lastnini občanov).

**Osnovna vrednost** je knjigovodsko evidentirana vrednost.

**Sedanja vrednost** je osnovna vrednost, zmanjšana za popravek vrednosti (odpisa) osnovnih sredstev.

S področja gradbeništva smo doslej izdali naslednje statistične publikacije:

#### A. Statistično gradivo:

- Letni pregled gradenj za l. 1949.
- Gradnje in investicije l. 1950.
- Pregled gradbene in investicijske dejavnosti 1951.
- Letni pregled gradbeništva, investicije in komunalne dejavnosti 1952.
- Letni pregled gradbeništva 1963 št. 20, 1964 št. 17, 1965 št. 23, 1966 št. 11, 1967 št. 18, 1968 št. 15, 1969 št. 13, 1970 št. 15, 1971 št. 17, 1972 št. 18, 1973 št. 19, 1974 št. 45, 1975 št. 133, 1976 št. 134.
- Popis temeljnih podatkov stanovanjskega fonda in zgradb LRS za l. 1949.
- Predhodni rezultati širokega popisa zgradb, stanovanj in poslovnih prostorov po popisu oktobra in decembra 1949.
- Popis zgradb, stanovanj in poslovnih prostorov z dne 15. maja 1950 po KLO (96 zvezkov).
- Stanovanja po mestih in naseljih mestnega značaja po popisu stanovanj 31.III.1961 št. 22.

#### B. Statistični podatki po občinah:

- Gradbeništvo 1958-1959 III. zv. 1958-1960 III. zv., 1958-1961 III. zv., 1958-1962 III. zv.
- Gradbeništvo, komunala 1959-1963 VI. zv. 1960-1964 IX. zv., 1961-1965 VI. zv., 1962-1966 VII. zv., 1963-1967 VI. zv., 1964-1968 XI. zv., 1965-1969 IX. zv., 1966-1970 X. zv., 1967-1971 XI. zv., 1968-1972 XII. zv., 1969-1973 III. zv., 1970-1974 XIV. zv., 1971-1975 XVI. zv., 1972-1976 I. zv., 1973-1977 XII. zv.



## KOMENTAR

Vrednost opravljenih del v 1977 znaša po tekočih cenah 22 080 milijonov din, kar je za 19 % več kot v 1976; 82 % celotne vrednosti pa odpade na objekte družbene lastnine.

**SLIKA 1.** Vrednost opravljenih gradbenih del in opravljene učinkovite ure v SR Sloveniji 1973-77 v primerjavi s predhodnim letom

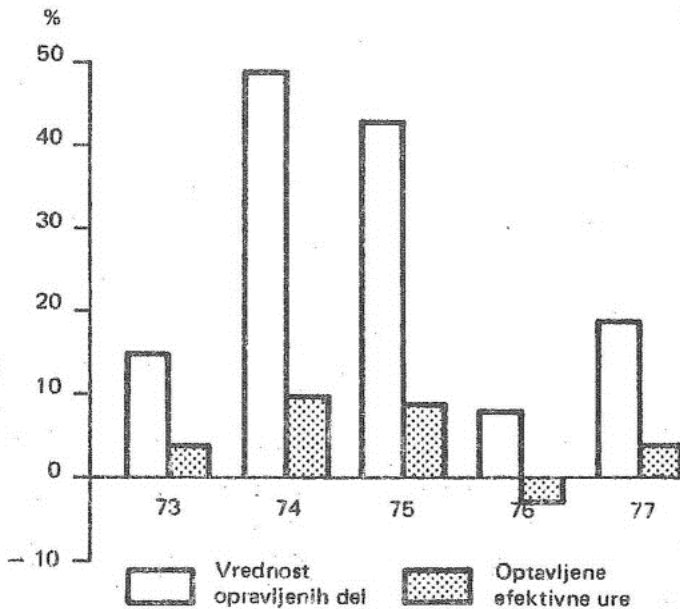

V obdobju 1973-77 je nominalna vrednost opravljenih del iz leta v leto naraščala. Poprečna stopnja rasti vrednosti opravljenih del v tem obdobju znaša 28,7 %, medtem ko so bile stopnje rasti v posameznih letih tega obdobja zelo različne (slika 1.). Tako je 1974 vrednost opravljenih del v primerjavi s predhodnim letom narasla za 49 %, v 1976 se je v primerjavi s predhodnim letom vrednost opravljenih del povečala samo za 8 %. Zaradi neenakomernosti vrednosti opravljenih del v zadnjih letih, v katerih se odraža med drugim tudi gibanje cen, nam dinamično gradbene dejavnosti realno prikazuje gibanje števila opravljenih učinkovitih ur. V obdobju 1973-77 je bilo v primerjavi z letom prej največ opravljenih učinkovitih ur 1974 in 1975, v 1976 pa je število opravljenih učinkovitih ur v primerjavi s predhodnim letom izrazito padlo (slika 1.)

Podatki o številu zaposlenih in opravljenih učinkovitih urah iz mesečne raziskave, ki sicer zajema okrog 90 % celotne letne gradbene dejavnosti, dovolj dobro predstavljajo celotno gradbeno dejavnost. Mesečni podatki organizacij združenega dela iz meseca v mesec potrjujejo, da vrednost opravljenih del ne raste oziroma pada vzporedno s številom zaposlenih in opravljenimi učinkovitim urami. V 1977. letu je bila po podatkih mesečne raziskave največja vrednost opravljenih gradbenih del v decembru, medtem ko je bilo največ zaposlenih v gradbeni dejavnosti v septembru in je v istem mesecu tudi največ opravljenih učinkovitih ur.

V 1977. letu so izvajali gradbena dela na 43 085 objektih, od tega je bilo 11 216 objektov družbene lastnine. Nadaljnja struktura gradbenih del je bila taka: 82%—novogradnje, 9%—rekonstrukcije—adaptacije in 9%—vzdrževanje objektov.

V strukturi vrednosti opravljenih del glede na vrste gradnje odpade v 1977. letu 45 % na visoke gradnje, 27 % na stanovanjske gradnje, 15 % na nizke gradnje, 5 % na hidrogradnje ter 7 % na vzdrževanje objektov. Podobna struktura razdelitev je bila tudi v letih 1973-76.

V 1977 je bilo dokončanih 14 975 stanovanj, kar je samo za 4 % več kot v letu 1976.

**SLIKA 2.** Dokončana stanovanja v SR Sloveniji 1973-77 (1972 = 100)

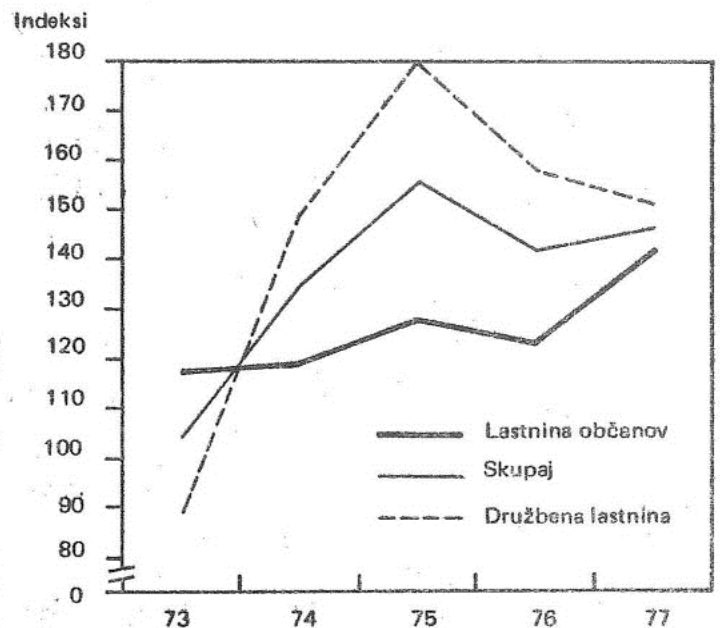

Glede na poprečno število zgrajenih stanovanj v obdobju 1973-77 je bil očiten pozitiven skok stanovanjske izgradnje 1974 leta, kar je razvidno iz slike 2.; posebno se je v tem letu povečalo število dokončanih stanovanj v družbeni lastnini, ki jih je bilo za 68 % več kot leto prej. Stopnja rasti za dokončana stanovanja v režiji individualnih graditeljev je bila istega leta mnogo manjša in je dosegla le 1%. Podatki o zgrajenih stanovanjih v letu 1977 pa kažejo ravno nasprotno tendenco: število dokončanih stanovanj, ki so družbena lastnina, se je v primerjavi s predhodnim letom zmanjšalo za 4%, medtem ko je individualna izgradnja stanovanj v enaki primerjavi porasla za 15%.

Iz slike 3. je razvidno, da postaja individualna izgradnja stanovanj vse pomembnejša — njen delež v skupnem številu dokončanih stanovanj se dokaj hitro zvišuje. Tako je leta 1974 ta delež znašal 26%, v letu 1977 pa že 45%.

V 1977. letu je bilo na tisoč prebivalcev zgrajenih 8,2 stanovanj, kar je za 1,2 stanovanja več kot v predhodnem letu.

Poprečna površina vseh zgrajenih stanovanj znaša v 1977 letu 72 m<sup>2</sup>. Poprečna površina dograjenih družbenih stanovanj znaša 55 m<sup>2</sup>, stanovanj v lastnini občanov pa 91 m<sup>2</sup>. Od leta 1973 se poprečna površina družbenih stanovanj skoraj ni spremenila. V letu 1977 je bila poprečna površina zgrajenih družbenih stanovanj

celo pod jugoslovanskim poprečjem, ki znaša 59 m<sup>2</sup>. Nasprotno je poprečna površina na novo zgrajenih stanovanj v lastnini občanov v SR Sloveniji izrazito nad jugoslovanskim poprečjem, ki znaša 70 m<sup>2</sup>.

SLIKA 3. Struktura dokončanih stanovanj po lastništvu v SR Sloveniji 1973–77

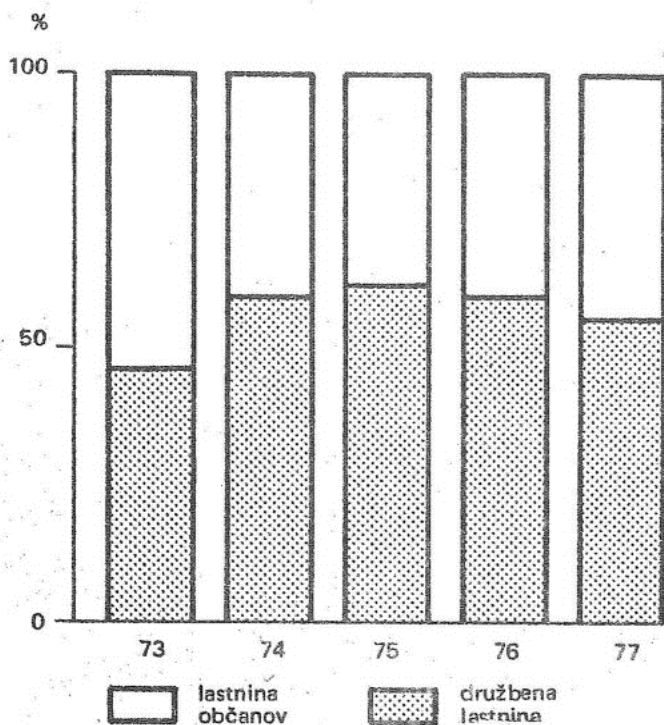

Cene stanovanj so v letu 1977 naraščale sorazmerno z dinamiko cen industrijskih izdelkov pri proizvajalcih, cen na drobno, ter življenjskih stroškov. Gradbeni stroški za dva tipski stanovanjski zgradbi so se namreč tega leta povečali za približno enak odstotek kot našteje kategorije cen. Čeprav se je razmerje med poprečnim mesečnim čistim osebnim dohodkom in ceno kvadratnega metra stanovanjske površine po letu 1971 zniževalo in je znašalo v 1977 letu 1,53%, je to v primerjavi z nekaterimi razvitejšimi evropskimi državami še vedno veliko.

Poprečna končna cena kvadratnega metra stanovanja, ki so jih gradile gradbene organizacije, je znašala 7 425 din. Izračunana je bila za stanovanja, za katera je bil opravljen končni obračun stroškov, to pa je 59,8% od skupnega števila vseh dokončanih stanovanj, ki so jih tega leta gradile gradbene organizacije. Ti podatki niso primerljivi s podatki iz preteklih let, ko so bile izračunane poprečne dogovorjene prodajne cene in to samo za stanovanja, ki so jih gradili za trg. Od skupnega števila dokončanih stanovanj, za katera je bil opravljen končni obračun stroškov, jih je bilo 21,1% zgrajenih za investitorje, ki so združili sredstva pri samoupravnih interesnih stanovanjskih skupnostih. To so bila tudi najcenejša stanovanja, medtem ko je bil najdražji kvadratni meter stanovanj, zgrajenih za posamezne investitorje. Ker se je družbena akcija po usmerjeni stanovanjski graditvi, to je gradnja stanovanj za znanega kupca, šele začela uveljavljati, je bilo 76,8% stanovanj še vedno zgrajenih za trg.

Gradbene organizacije so bile nosilci graditve za 83,5% stanovanj. Ta stanovanja so bila za 6% dražja kot tista, ki so jih gradile samoupravne stanovanjske skupnosti.

Stalne spremembe in naraščanje cen gradbenega materiala (v 1977 za 13% glede na leto 1976) je samo eden od vzrokov za povečanje cen gradbenih stroškov. Le-ti so udeleženi v končni ceni z 78,8% in so tekom leta hitreje naraščali kot skupna končna cena stanovanja. Pomemben je tudi podatek, da so stroški kot je pridobivanje in komunalno opremljanje zemljišča, projektiranje, stroški pridobivanja dovoljenj za gradnjo itd. vedno večji in da njihov odstotek v skupni ceni narašča.

V letih 1961–1977 je bilo v SR Sloveniji najmanj podrtih stanovanj leta 1972, največ pa v 1976, ko je bil na tolminskem potres. Podrtih je bilo skupaj 386 stanovanj, kar je 42% vseh podrtih v Sloveniji 1976. Večina (95%) je bilo zgrajenih do leta 1918 in samo eno stanovanje po letu 1960.

V letih 1977 pa je bilo skupaj podrtih 744 stanovanj, od tega na tolminskem 320 (sanacija po potresu). V letih 1976 in 1977 je bil delež podrtih individualnih stanovanj 79% oziroma 76%, saj so bila porušena na tolminskem le individualna stanovanja.

Četrletna raziskava o dejavnosti v tujini je bila uvedena v letu 1965. Obseg zajetja je bil tedaj znatno manjši od sedanjega, saj so poročale le gradbene delovne organizacije, ki so opravljale dela na gradbenih objektih v ZR Nemčiji (nad dve tretjini vseh opravljenih del) ter v Siriji. V naslednjih letih se je obseg zajetja povečeval, prav tako tudi seznam držav, v katerih je slovenska gradbena operativa opravljala dela na gradbenih objektih v tujini. V letu 1977 je obsegala ta dejavnost petnajst držav; dva razviti, tri socialistične ter deset držav v razvoju. Delež opravljenih del po teh regionalnih skupinah je bil 47%, 23% ter 30%. Realiziranih je bilo v letu 1977 skupno 95% vseh pogodb. Za razvite države je bil indeks 104, za države v razvoju 84, medtem ko so bile v socialističnih državah realizirane vse pogodbe.

Dejavnost projektivnih storitev za tujino pa je evidentirana od leta 1966 in je obsegala predvsem vrednost pri izdelavi investicijsko-tehnične dokumentacije, le manjši del oz. v nekaterih letih za nadzor. V letu 1977 so bile sklenjene pogodbe za projektivne storitve za dve razviti državi (27%), DR Nemčijo (65%) ter tri države v razvoju (8% vseh pogodb). Realiziranih pa je bilo skupno 93% pogodb.

Samoupravne stanovanjske skupnosti so bile ustanovljene na osnovi samoupravnih sporazumov o ustanovitvi. V letu 1973 jih je bilo ustanovljenih 6, v letu 1976 42 ter v letu 1975 11.

Večina stanovanjskih skupnosti je bila organizirana v skladu z veljavnim zakonom o samoupravni stanovanjski skupnosti (Ur.list SRS, št. 8/74) v posamezna področja s posebnimi samoupravnimi enotami in sicer za: graditev stanovanj, družbeno pomoč v stanovanjskem gospodarstvu in gospodarjenje s stanovanjskimi hišami v družbeni lastnini.

Zvezna letna raziskava o upravljanju s stanovanjskim skladom in poslovnim prostorom je bila v letu 1977 izvedena drugič.

Vendar prenekatero še nimajo urejene dokumentacije oziroma sklenjenih pogodb z etažnimi lastniki.

SLIKA 4. Podrtih stanovanj po lastništvu 1961 – 1977 <sup>1)</sup>

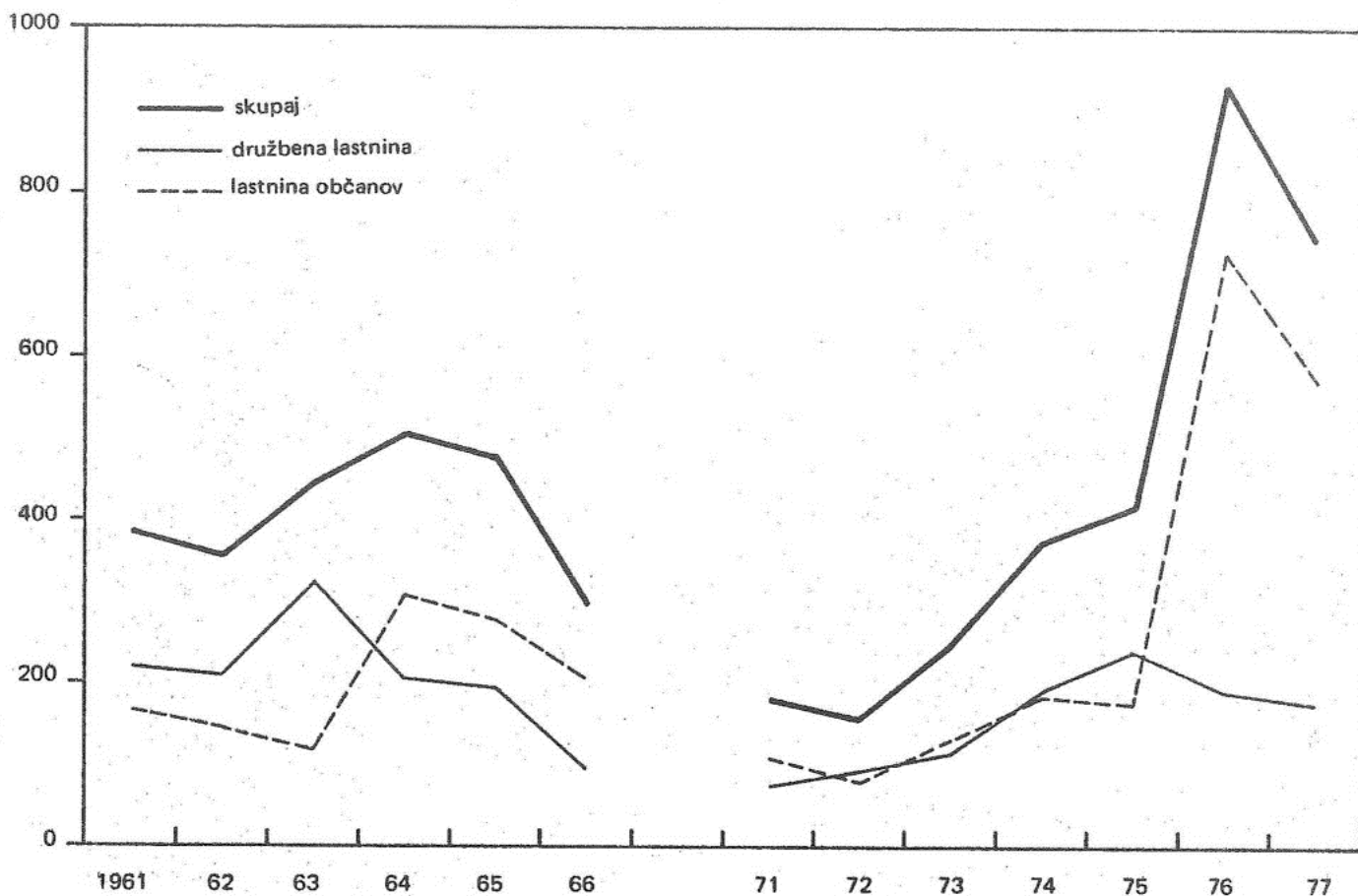

1) V obdobju 1967–1970 ni bilo raziskave.

Raziskava vključuje tudi podatke o upravljanju z vojnim stanovanjskim skladom, katerega je direkcija prevzela od skupščin občin in so podatki v letu 1977 že vsklajeni.

Podatki za leto 1977. kažejo, da je bilo v upravljanju konec leta 1977 19 207 zgradb, 171 111 stanovanj s povprečno površino 49,3 m<sup>2</sup>, od teh je bilo v individualni lastnini 11,5 %, povprečna površina teh pa je bila 50 m<sup>2</sup>.

Skupnih prihodkov od stanovanjskega sklada in poslovnih prostorov je bilo v 1977 v znesku 614.370 tisoč din. V strukturi so prevladovali prihodki od stanarin (79,6%) in od najemnine poslovnih prostorov (13,2%), subvencije pa so predstavljale le 0,1%.

Iz prihodka stanovanjskih zgradb in poslovnih prostora

pa je bilo v 1977 porabljenih skupaj 532.556 tisoč din, pri čemer so bili stroški investicijskega in tekočega vzdrževanja zgradb in stanovanj 60 % ter stroški za vzdrževanje strokovne službe 16,5 %.

V samoupravnih stanovanjskih skupnostih je bilo v letu 1977 združenih 2.712.866 tisoč din; organizacije združenega dela so bile udeležene s 44,0%, sredstev družbene pomoči pa je bilo 37,1%. Za graditev poslovnih prostorov v letu 1977 ni bilo združenih sredstev, prav tako ni bilo prenosa združenih sredstev za stanovanja iz prejšnjih let.

Porabljenih je bilo za 2.342.192 tisoč din združenih sredstev, od teh največ za graditev in nakup stanovanj (42,4%) ter za kreditiranje družbene graditve pri nakupu stanovanj (36,2%). Porabe sredstev za poslovne prostore v 1977 ni bilo.





1. POMEMBNEJŠI PODATKI O GOSPODARSKIH ORGANIZACIJAH V GRADBENIŠTVU 1963-1977<sup>1) 5)</sup>

Leto	Število organizacij	Poprečno število delavcev	Osnovna sredstva <sup>2)</sup> tekoče cene (tisoč din)		Družbeni proizvod tekoče cene (tisoč din)		Narodni dohodek tekoče cene (tisoč din)		Indeksi vrednosti del	
			skupaj gradbeništvo <sup>3)</sup>	gradnje <sup>4)</sup>	skupaj gradbeništvo <sup>3)</sup>	gradnje	skupaj gradbeništvo <sup>3)</sup>	gradnje <sup>4)</sup>	1960 = 100	verž-ni
1963	101	43 252	392 380	312 550	540 030	410 790	518 570	391 690	171	120,1
1964	102	47 057	489 320	385 480	779 340	610 990	750 630	585 610	234	136,7
1965	99	41 248	549 500	438 820	774 030	598 050	740 240	568 050	242	103,2
1966	108	39 152	657 164	539 665	861 179	649 024	820 964	614 429	281	116,7
1967	109	39 334	693 752	570 462	1011 868	752 939	961 066	708 850	354	125,7
1968	110	40 265	793 930	645 111	1177 409	856 934	1119 051	806 839	409	115,6
1969	111	41 806	857 594	660 792	1366 650	980 282	1292 361	919 279	469	114,8
1970	109	44 110	987 785	741 784	1991 891	1417 979	1893 899	1340 864	632	134,6
1971	113	46 595	1587 276	1165 424	2563 168	1780 489	2421 592	1668 226	804	127,3
1972	118	47 420	1855 973	1387 961	3004 177	2108 877	2828 029	1974 353	979	121,7
1973	119	47 604	2152 200	1617 800	3496 300	2462 400	3245 300	2259 500	1122	114,7
1974	135	50 740	2633 000	2037 400	4791 300	3527 700	4470 600	3264 800	1670	148,8
1975	252	57 288	4720 300	3354 000	7221 800	5093 600	6749 100	4721 900	2393	143,3
1976	352	70 470	8168 700	8168 700	10069 600	10069 600	9295 100	9295 100	2586	107,9
1977	348	74 676	10400 300	10400 300	12253 000	12253 000	11399 800	11399 800	3207	124,0

1) Vsi podatki iz kompleksnega letnega poročila gospodarskih organizacij (KGI)

2) Zajeta aktivna osnovna sredstva, skupaj z zemljišči, ki se usposabljaajo za gospodarske namene in sredstva skupne porabe - nabavna vrednost

3) Zajete gospodarske organizacije vseh strok dejavnosti gradbeništva

4) Zajete gradnje gospodarskih organizacij, katerih osnovna dejavnost je gradbeništvo.

5) Vsi podatki razen vrednosti so prikazani po organizacijskem načelu.

2. PODATKI MESEČNE RAZISKAVE GRADBENIŠTVA

2-1. Pomembnejši podatki mesečnega opazovanja v gradbeništvu organizacij združenega dela 1963-1977

Leto	Število organizacij	Vrednost opravljenih del v SRS - tekoče cene (tisoč din)						Poprečno število delavcev	Opravljenе efekt. ure delavcev tisoč ur
		skupaj	visoke gradnje	stanovanjske gradnje	nizke gradnje	hidro-gradnje	vzdrževanje		
1963	91	894 990	395 410	246 900	151 030	27 110	74 540	30 746	67 375
1964	89	1195 490	533 930	321 730	191 190	54 510	94 130	33 007	71 815
1965	85	1173 840	424 750	393 690	161 030	95 520	98 820	26 849	55 557
1966	86	1229 126	460 519	346 577	189 930	112 412	119 687	23 620	49 666
1967	83	1462 947	553 136	376 653	239 521	121 229	172 408	24 319	50 603
1968	87	1713 592	751 164	429 007	211 666	131 940	189 815	25 863	50 293
1969	84	2027 210	940 302	474 247	221 593	86 058	305 010	26 622	52 022
1970	81	2960 030	1513 030	638 843	301 829	125 237	381 091	27 912	56 694
1971	82	3678 598	1820 517	849 185	499 134	140 210	369 552	28 551	54 439
1972	83	4302 529	1801 315	1166 634	751 662	165 769	417 149	28 482	52 443
1973	81	5177 496	2269 534	1445 336	756 466	204 969	501 191	29 543	54 509
1974	80	8397 052	3649 954	2551 715	1175 417	313 432	706 534	31 546	60 018
1975	79	12649 525	5706 143	3605 932	1724 415	707 832	905 203	34 933	65 385
1976	79	13634 134	5877 456	4123 047	1847 501	835 430	950 700	34 115	63 361
1977	95	15974 896	7214 064	4345 801	2398 966	848 526	1167 539	34 696	65 662

2-1. Pomembnejši podatki mesečnega opazovanja v gradbeništvu organizacij združenega dela 1963-1977  
(nadaljevanje)

	Vrednost opravljenih del v SRS - tekoče cene tisoč din					Vrednost opravljenih del izvajalcev SRS v SFRJ tekoče cene (tisoč din)				
	po namenu graditve		po vrstah del		izvajalci drugih republik v SRS	skupaj	gradbene organiza- cije	sekcije za vzdr- ževanje prog	režij- ske skupine	izvajalci SRS v drugih republikah
	gospodar- ske	negospo- darske	gradbena	obrtniška						
1963	495 380	399 610	656 160	238 830	2 860	957 160	838 510	53 930	64 720	65 030
1964	650 860	544 630	887 160	308 330	1 610	1249 380	1127 500	55 170	66 710	55 500
1965	572 490	601 350	874 940	298 900	20 030	1211 040	1081 890	56 530	72 620	57 230
1966	657 702	571 423	923 806	305 319	10 858	1355 488	1231 810	56 123	67 545	137 222
1967	858 729	604 218	1084 931	378 016	20 690	1555 319	1415 196	73 528	66 595	113 062
1968	1003 788	709 804	1205 257	508 335	25 625	1856 300	1715 445	68 762	72 093	168 333
1969	1247 332	779 878	1432 079	595 131	41 608	2258 338	2064 163	81 056	113 119	272 736
1970	1939 434	1020 596	2099 538	860 492	47 870	3211 175	2932 874	95 106	183 195	299 015
1971	2206 481	1472 117	2547 923	1130 675	101 483	3861 174	3518 861	113 793	228 520	284 059
1972	2461 539	1840 990	3050 674	1251 855	169 558	4351 573	3968 431	134 888	248 254	218 602
1973	2802 412	2375 084	3685 963	1521 533	85 092	5235 734	4747 149	143 235	345 350	143 330
1974	4576 983	3820 069	5789 434	2607 618	82 835	8561 472	7729 226	266 526	565 720	247 255
1975	7043 479	5606 046	8860 533	3788 992	460 215	12568 687	11522 541	305 594	740 552	379 377
1976	7511 468	6122 666	9530 756	4103 378	707 523	13679 129	12491 844	364 727	822 558	752 518
1977	8772 956	7201 940	11198 123	4776 773	604 898	16425 703	15052 294	260 405	1113 004	1055 705

2-2. Podatki mesečnega opazovanja v gradbeništvu po tekočih cenah za 1977

Mesec	Izvajalci SR Slovenije v SFRJ					Vsi izvajalci v SR Sloveniji					
	vrednost opravljenih del v družbenem sektorju tisoč din					vrednost opravljenih del v družbenem sektorju tisoč din		delavci pri graditvah		opravljene efekt. ure tisoč ur	
	skupaj	gradbene organizacije	sekcije za vzdrž. prog	režijske skupine	v drugih republikah	skupaj	druge republike	število	$\bar{\sigma} 76$ =100	število	$\bar{\sigma} 76$ =100
1977	16425 703	14970 251	305 342	1150 110	1055 705	15974 903	604 898	34 696	102	65 662	104
I	568 276	518 996	23 677	25 603	86 544	504 791	23 059	32 416	95	3 636	69
II	832 053	776 241	19 206	36 606	72 069	805 503	45 519	33 118	97	4 924	93
III	1283 802	1186 314	24 123	73 365	105 737	1235 888	57 823	34 356	101	5 670	107
IV	1185 061	1065 917	28 525	90 619	158 783	1053 440	27 162	34 286	101	5 585	106
V	1234 309	1109 336	21 160	103 813	105 237	1195 870	66 798	34 150	100	5 490	104
VI	1622 926	1460 317	28 412	134 297	100 487	1603 951	81 512	34 702	102	5 917	112
VII	1153 226	1045 768	22 855	87 603	65 874	1114 180	26 828	34 780	102	5 340	101
VIII	1430 923	1311 005	27 698	92 220	71 915	1438 113	79 105	35 712	105	5 909	112
IX	1839 378	1663 068	23 563	152 747	92 554	1781 133	34 309	36 269	106	6 248	118
X	1649 517	1509 999	24 740	114 778	66 951	1636 844	54 278	34 994	103	5 657	107
XI	1612 838	1459 471	25 342	128 020	44 610	1636 704	68 476	36 109	106	5 549	105
XII	2013 394	1866 814	36 041	110 539	84 944	1968 486	40 029	35 459	109	5 737	104



GRADBENA DEJAVNOST GRADBENIH OZD, SEKCIJ ZA VZDRŽEVANJE PROG IN GRADBENIH REŽIJSKIH SKUPIN

2-3. Vrednost opravljenih del v SR Sloveniji po vrstah gradenj in četrtletjih - tekoče cene tisoč din

	Skupaj	Visoke gradnje (brez stanovanjskih zgradb)	Stanovanjske zgradbe	Nizke gradnje	Hidrogradnje	Dela pri vzdrževanju objektov
Vsa dela						
1977	15 974 896	7 214 064	4 345 801	2 362 936	884 566	1 167 539
I-III	2 546 182	1 202 563	687 530	298 152	145 451	212 486
IV-VI	3 853 261	1 689 070	1 007 915	617 811	268 507	269 958
VII-IX	4 333 426	1 897 866	1 233 102	655 262	227 801	319 395
X-XII	5 242 027	2 424 565	1 417 254	791 711	242 797	365 700
Gradbena dela						
1977	11 193 261	4 682 544	2 485 492	2 216 735	827 489	981 001
I-III	1 853 138	828 313	422 907	274 513	143 468	183 937
IV-VI	2 737 511	1 083 902	587 430	572 458	263 912	229 809
VII-IX	3 034 728	2 226 781	701 770	616 354	220 480	269 343
X-XII	3 567 884	1 543 548	773 385	753 410	199 629	297 912
Obrtniška dela						
1977	4 781 635	2 531 520	1 860 309	182 231	21 037	186 538
I-III	693 044	374 250	264 623	23 639	1 983	28 549
IV-VI	1 115 750	605 168	420 485	45 353	4 595	40 149
VII-IX	1 298 698	671 085	531 332	38 908	7 321	50 952
X-XII	1 674 143	881 017	643 869	74 331	7 138	67 788

2-4. Vrednost opravljenih del izvajalcev drugih SR v Sloveniji po vrstah gradenj in četrtletjih - tekoče cene tisoč din

	Skupaj	Visoke gradnje (brez stanovanjskih zgradb)	Nizke gradnje	Hidrogradnje	Dela pri vzdrževanju objektov
1977	604 898	79 091	398 718	127 089	-
I-III	126 401	11 739	89 534	25 128	-
IV-VI	175 472	10 059	110 907	54 506	-
VII-IX	140 242	10 945	101 422	27 875	-
X-XII	162 783	46 348	96 855	19 580	-

2-5. Vrednost opravljenih del izvajalcev SR Slovenije v SFRJ po vrstah del in četrtletjih - tekoče cene tisoč din

	Skupaj	Visoke gradnje (brez stanovanjskih zgradb)	Stanovanjske zgradbe	Nizke gradnje	Hidrogradnje	Dela pri vzdrževanju objektov
Vsa dela						
1977	16 425 703	7 749 784	4 521 698	2 151 376	795 313	1 207 532
I-III	2 684 131	1 365 317	727 604	255 583	120 323	215 304
IV-VI	4 042 296	1 938 043	1 049 917	556 566	223 190	274 580
VII-IX	4 423 527	1 996 960	1 283 797	594 377	214 888	333 505
X-XII	5 275 749	2 449 464	1 460 380	744 850	236 850	384 143
Gradbena dela						
1977	11 354 286	4 988 767	2 616 818	1 968 122	773 039	1 007 540
I-III	1 946 354	955 716	459 675	230 723	118 340	185 900
IV-VI	2 782 068	1 196 467	618 582	512 434	218 594	231 991
VII-IX	3 053 626	1 282 640	730 510	555 221	207 566	277 689
X-XII	3 572 238	1 553 944	808 051	669 744	228 539	311 960
Obrtniška dela						
1977	5 071 417	2 761 017	1 904 880	183 254	22 274	199 992
I-III	737 777	409 601	267 929	24 860	1 983	29 404
IV-VI	1 260 228	741 576	431 335	44 132	4 596	42 589
VII-IX	1 369 901	714 320	553 287	39 156	7 322	55 816
X-XII	1 703 511	895 520	652 329	75 106	8 373	72 183

2-6. Vrednost opravljenih del izvajalcev SR Slovenije v drugih republikah po vrstah del in četrtletjih - tekoče cene tisoč din

	Skupaj	Visoke gradnje (brez stanovanjskih zgradb)	Stanovanjske zgradbe	Nizke gradnje	Hidrogradnje	Dela pri vzdrževanju objektov
1977	1 055 705	614 811	175 897	187 158	37 846	39 993
I-III	264 350	174 493	40 074	46 965	-	2 818
IV-VI	364 507	259 032	42 002	49 662	9 189	4 622
VII-IX	230 343	110 039	50 695	40 537	14 962	14 110
X-XII	196 505	71 247	43 126	49 994	13 695	18 443

2-7. Vrednost pogodbenih del gradbenih organizacij združenega dela SR Slovenije za dokončanje del v 1977<sup>1)</sup>  
- tekoče cene -

tisoč din

	Skupaj	Visoke gradnje (brez stanovanjskih zgradb)	Stanovanjske zgradbe	Nizke gradnje	Hidrogradnje	Dela pri vzdrževanju objektov
Vse pogodbe						
I-III	8 335 608	3 915 732	3 176 885	596 136	452 974	193 881
I-IV	10 840 531	5 608 929	3 761 436	884 116	287 578	298 472
I-IX	13 123 732	6 893 174	4 139 300	1 351 041	301 927	438 290
I-XII	14 936 288	7 802 011	4 639 844	1 585 080	315 790	593 563
Pogodbe za gradbena dela						
I-III	5 189 965	2 328 765	1 722 432	551 261	436 280	151 226
I-VI	6 754 426	3 365 430	2 091 797	600 779	270 048	226 372
I-IX	8 327 994	4 201 444	2 263 509	1 261 064	279 044	322 933
I-XII	9 314 871	4 523 319	2 578 624	1 460 340	292 959	459 629
Pogodbe za obrtniška dela						
I-III	3 145 643	1 586 967	1 454 453	44 875	16 694	42 655
I-IV	4 086 105	2 243 499	1 669 639	83 337	17 530	72 100
I-IX	4 795 738	2 691 730	1 875 791	89 977	22 883	115 357
I-XII	5 621 417	3 278 692	2 061 220	124 740	22 831	133 934

2-8. Vrednost pogodbenih del gradbenih organizacij združenega dela SR Slovenije za dokončanje del  
v naslednjih letih<sup>1)</sup> - tekoče cene

tisoč din

	Skupaj	Visoke gradnje (brez stanovanjskih zgradb)	Stanovanjske zgradbe	Nizke gradnje	Hidrogradnje	Dela pri vzdrževanju objektov
I-III	606 202	204 919	274 883	126 400	-	-
I-IV	906 651	294 036	436 215	176 400	-	-
I-IX	2 875 137	1 277 718	936 372	623 515	32 532	5 000
I-XII	3 483 916	1 664 026	1 103 991	659 750	14 663	41 486

### 3. PODATKI LETNE RAZISKAVE GRADBENIŠTVA

3-1. Število zgradb in objektov ter vrednost opravljenih gradbenih del 1963-1977

Leto	Število zgradb in objektov				Dokonč. stanovanja na 1000 prebival.	Vrednost opravljenih gradbenih del tekoče cene tisoč din			
	skupaj	novogradnje	adaptacije, rekonstrukcije, velika popravila	redno vzdrževanje objektov		skupaj	novogradnje	adaptacije, rekonstrukcije, velika popravila	redno vzdrževanje objektov
1963	23 039	13 781	1 835	7 423	5,1	1231 930	891 620	208 180	132 130
1964	25 443	14 972	2 047	8 424	5,4	1684 120	1238 250	260 830	185 040
1965	28 230	18 187	2 562	7 481	5,0	1749 740	1279 550	255 070	203 650
1966	28 734	17 750	2 494	8 490	5,8	2032 388	1430 960	301 375	300 053
1967	38 692	21 198	3 243	14 251	5,4	2574 921	1841 812	333 954	399 155
1968	38 457	23 719	4 368	10 370	5,5	2941 265	2071 412	486 191	383 662
1969	36 924	24 296	4 803	7 825	5,3	3375 686	2439 752	569 211	366 723
1970	36 366	26 485	4 039	5 842	5,4	4544 030	3536 835	676 838	330 357
1971	37 151	28 311	3 962	4 878	5,9	5785 097	4512 149	842 545	430 403
1972	43 026	30 236	5 033	7 757	5,8	7041 802	5342 852	1029 801	669 149
1973	42 048	31 663	4 324	6 061	5,9	8072 248	6241 307	1132 865	698 076
1974	43 246	34 864	3 641	4 741	7,7	12013 918	9254 293	1643 864	1115 761
1975	42 800	34 260	4 677	3 863	8,8	17217 906	13380 190	2255 422	1582 294
1976	43 942	34 678	5 089	4 175	7,9	18593 633	14186 804	2477 439	1929 370
1977	43 085	35 662	3 402	4 021	8,2	22079 663	18632 482	2194 144	1253 037

1, 2) Adaptacije, rekonstrukcije, velika popravila, redno vzdrževanje objektov nastopajo samo v družbeni lastnini.

3-2. Vrednost opravljenih del po vrstah gradbenih objektov 1963-1977 - tekoče cene

(tisoč din)

Leto	Objekti hidrogradenj	Prometni objekti	Objekti elektroenergetskih prenosov, TT zvez in VS naprav	Naftovodi, plinovodi, žičnice in drugi trans. objekti	Geološko-raziskovalna in rudarska dela	Industrijske zgradbe in objekti	Kmetijske in gospodarske zgradbe in objekti	Druge gospodarske zgradbe in objekti	Stanovanjske zgradbe	Druge zgradbe in objekti negospodarskega značaja	Vzdrževanje in drugi gradbeni objekti
1963	56960	185220	42730	2510	19720	128610	57210	131210	352010	123620	132130
1964	103900	227750	64800	3090	21940	213600	59130	166760	443650	194460	185040
1965	135880	177790	37490	11470	25370	195910	45290	113100	631000	172790	203650
1966	134912	225370	91516	12681	20047	199952	29381	135267	727075	156134	300053
1967	154962	290618	90163	8053	12306	234413	40025	283292	902415	158719	399155
1968	168625	316603	86317	20320	11796	314072	16518	354829	1089490	179033	383662
1969	143368	337714	106930	29806	22057	498416	17413	390830	1251668	210761	366723
1970	209283	521282	84209	3185	9173	840246	22356	617805	1575655	330479	330357
1971	203916	652615	94619	12481	11537	869628	33864	728449	2139154	608431	430403
1972	240725	790349	100212	19962	53567	863646	48629	712144	2618351	745068	669149
1973	373813	912755	182105	29557	4144	1026077	70935	763462	3050988	960336	698076
1974	417513	1321674	246772	51564	20767	1769288	109674	1082206	4520786	1357914	1115761
1975	849596	1822174	371114	17727	17787	2469326	103100	1554652	6205406	2013480	1582294
1976	1069384	1802343	477768	115416	67355	2800942	140484	1557026	6583633	2049912	1929370
1977	1108000	2904000	254000	236000	81000	3383000	245000	2140000	7809328	2833000	1879000



3-3. Število objektov, gradbena velikost in vrednost opravljenih del po tekočih cenah v družbeni lastnini v 1977 (nadaljevanje)

	Število objektov			Gradbena velikost			Vrednost opravljenih del v 1977 letu		Vrednost dokončanih objektov od začetka do konca graditve
	skupaj	dokončanih	nedokončanih	merska enota	dokončanih objektov	nedokončanih objektov	skupaj	od tega vrednost obrtniških in instalacijskih del	
Zavarovanje obal z name- tom kamenja in kamnitim tlakom	8	6	2	m m3	1 176 5 897	77 623 28 267	6 026	203	3 259
Zavarovanje obal z zidom	32	31	1	m m3	2 962 7 929	132 646	21 239	-	21 617
Zavarovanje in urejanje obal v mestih	3	2	1	m	1 305	430	10 008		5 118
Druga zavarovanja obal	1	1	-	m - tisoč din	40 300	- -	300	-	300
Rekonstrukcije in adaptacije pri zavarovanju obal	17	15	2	tisoč din	13 074	1 875	11 239	-	12 074
Velika popravila pri zavaro- vanju obal	16	16	-	tisoč din	10 503	-	8 929	-	10 503
Vodovodno dovodno in raz- delilno omrežje pri:									
- javnih vodovodih	-	-	-	m	113 811	77 341	142 321	13 069	113 436
- drugih vodovodih	-	-	-	m	12 271	6 067	17 991	1 492	10 938
Vodovodni rezervoarji	22	13	9	m3	4 314	4 595	23 259	3 075	17 686
Objekti za čiščenje vode	2	-	2	m3	-	1 177	1 573	365	-
Objekti za zajetje-kaptaža pri izviru in površinskih vo- dah	3	2	1	m2	264	200	1 242	-	2 241
Rekonstrukcije adaptacije zunanjih vodovodov	45	39	6	tisoč din	21 078	4 388	23 364	2 120	21 078
Velika popravila zunanjih vodovodov	20	20	-	tisoč din	5 098	-	5 075	35	5 098
Kanali in zbiralniki-kolek- torji za: -javno kanalizacijo	-	-	-	m	49 177	81 931	171 085	4 665	105 235
-drugo kanalizacijo	-	-	-	m	12 645	900	22 971	102	25 280
Objekti za čiščenje od- padnih voda iz:									
- javnih kanalov	10	6	4	tisoč din	14 260	41 641	27 129	1 747	14 260
- drugih kanalov	13	9	4	tisoč din	13 090	12 257	18 185	569	13 090
Rekonstrukcije in adaptaci- je zunanje kanalizacije	39	37	2	tisoč din	12 162	1 198	13 260	-	12 162
Velika popravila zunanje kanalizacije	20	16	4	tisoč din	1 688	13 531	4 167	-	1 688

3-3. Število objektov, gradbena velikost in vrednost opravljenih del po tekočih cenah v družbeni lastnini v 1977 (nadaljevanje)

	Število objektov			Gradbena velikost			Vrednost opravljenih del v 1977 letu		Vrednost dokončanih objektov od začetka do konca graditve
	skupaj	dokončanih	nedokončanih	merska enota	dokončanih objektov	nedokončanih objektov	skupaj	od tega vrednost obrtniških in instalacijskih del	
									tisoč din
SKUPAJ	11216	9285	1931	-	-	-	18042335	4132322	15341343
<u>Objekti hidrogradenj</u>	456	381	75	-	-	-	1182447	29911	774974
Pregrade in nasipi pri hidroelektrarnah	1	1	-	m3	498933	-	62316	-	62316
Druge pregrade in nasipi	21	16	5	m3	18698	172088	31797	-	25992
Rekonstrukcije pregrad in nasipov	7	6	1	tisoč din	17680	51298	41566	-	17680
Velika popravila pregrad in nasipov	10	10	-	tisoč din	1824	-	1824	12	1824
Kanali pri hidroelektrarnah	5	1	4	m m3	2800 1397956	32872 10910566	181878	-	110964
Plovni kanali	1	-	1	m tisoč m3	-	1200 740	15778	-	-
Kanali za dovod in odvod vode	2	1	1	m m3	87 261	120 200	11284	587	338
Kanali pri hidrotehničnih melioracijah	6	4	2	m m3	7821 22663	3700 15200	4625	-	3940
Drugi kanali	6	4	2	m m3	388 332	911 3280	1417	-	897
Rekonstrukcije in adaptacije kanalov	3	3	-	tisoč din	141	-	141	-	141
Velika popravila kanalov	2	1	1	tisoč din	1017	2500	3310	-	1017
Bazeni v industriji	2	1	1	m2 m3	256 2176	11250 28125	13650	300	2959
Bazeni za kopanje	1	1	-	m2 m3	511 1244	- -	281	-	1560
Velika popravila bazenov	3	3	-	tisoč din	3815	-	2444	1200	3815
Dovodni in odvodni predori pri hidroelektrarnah	2	-	2	m m3	- -	6600 416037	72199	-	-
Predori in cevovodi v industriji	3	2	1	m m3	101 525	483 1449	5808	-	123
Rekonstrukcije in adaptacije predorov in cevovodov	4	4	-	tisoč din	5144	-	2692	370	5144

3-3. Število objektov, gradbena velikost in vrednost opravljenih del po tekočih cenah v družbeni lastnini v 1977 (nadaljevanje)

	Število objektov			Gradbena velikost			Vrednost opravljenih del v 1977 letu		Vrednost dokončanih objektov od začetka do konca graditve
	skupaj	dokončanih	nedokončanih	merska enota	dokončanih objektov	nedokončanih objektov	skupaj	od tega vrednost obrtniških in instalacijskih del	
								tisoč din	
Vtočni objekti pri dovodnih kanalih in predorih hidroelektram	1	-	1	m3	-	49 264	50 231	-	-
Dela v akumulacijskem prostoru	2	2	-	tisoč din	4 348	-	3 528	-	4 348
Vodostani in zapornice	1	1	-	m3	80	-	139	-	139
Hidrotehnične melioracije	18	17	1	ha	2 637	12	58 906	-	63 805
Regulacijska dela pri vodnih tokih	26	18	8	m	7 015	13 650	45 706	-	27 085
Drugi objekti hidrogradenj	49	45	4	tisoč din	18 739	4 290	19 631	-	18 739
Rekonstrukcije in adaptacije drugih objektov hidrogradenj	12	10	2	tisoč din	10 135	2 823	8 347	-	10 135
Velika popravila drugih objektov hidrogradenj	17	17	-	tisoč din	15 950	-	12 586	-	15 950
<u>Prometni objekti</u>	1 037	786	251	-	-	-	1 943 402	47 062	1 870 945
Ceste za javni promet s cestiščem iz:	12	11	1	m	5 465	6 820	12 142	-	9 926
- tolčenca				m2	27 760	34 200			
- cementbetona ali cementmakedama	9	2	7	m	2 540	700	30 073	-	19 910
- asfalta	109	66	43	m2	15 180	10 375			
				m	60 354	71 150	380 546	16 262	150 002
				m2	337 853	522 738			
Avtocesta - javna cesta namenjena izključno za motorni promet	4	1	3	m	34 530	17 670	342 634	19 392	613 619
				m2	479 967	374 520			
Gozdne ceste	154	88	66	m	212 693	280 943	107 254	-	86 712
				m2	779 779	2307 193			
Druge ceste	67	62	5	m	113 600	20 850	45 512	124	52 306
				m2	482 181	76 430			
Rekonstrukcije in modernizacije cest	311	241	70	m	500 747	165 576	631 779	10 163	624 460
				m2	1973 751	797 272			
Velika popravila cest	371	315	56	tisoč din	314 010	129 980	393 462	1 121	314 010
Predori in galerije za ceste	1	-	1	m	-	3 300	4 049	-	-
				m3	-	29 700			
Velika popravila predorov in galerij	3	2	1	tisoč din	791	196	987	-	701

3-3. Število objektov, gradbena velikost in vrednost opravljenih del po tekočih cenah v družbeni lastnini v 1977 (nadaljevanje)

	Število objektov			Gradbena velikost			Vrednost opravljenih del v 1977 letu		Vrednost dokončanih objektov od začetka do konca graditve
	skupaj	dokončanih	nedokončanih	merska enota	dokončanih objektov	nedokončanih objektov	skupaj	od tega vrednost obrtniških in inštalacijskih del	
									tisoč din
Ulice s cestiščem in pločnikom iz: -tolčenca	1	1	-	m	360	-	150	-	150
-malih ali velikih kamnitih kock	1	-	1	m	739	-	-	-	-
-asfalta	47	26	21	m	-	1 490	1 302	-	-
				m2	-	2 980			
				m	11 553	15 709	49 013	409	22 315
				m2	54 568	111 940			
Trgi s cestiščem in pločnikom iz malih in velikih kamnitih kock, betona, cement-makedama in asfalta	2	2	-	m	1 920	-	4 697	24	14 442
				m2	19 860	-			
Druge ulice in trgi	23	18	5	m	4 253	2 030	5 159	-	2 725
				m2	21 127	14 275			
Rekonstrukcije in modernizacije ulic in trgov	72	60	42	m	63 952	7 277	45 406	936	39 117
				m2	220 854	39 330			
Velika popravila ulic in trgov	93	88	5	tisoč din	37 710	2 927	38 660	12	37 710
Masivni železniški mostovi, nadvozi in podvozi	3	2	1	m	64	31 304	5 402	6	17 896
				m3	667	1			
Rekonstrukcije železniških mostov, nadvozov, podvozov in viaduktov	6	5	1	tisoč din	351	1 147	1 498	-	351
Velika popravila železniških mostov, nadvozov in viaduktov	4	3	1	tisoč din	630	3 000	738	-	630
Masivni cestni mostovi, nadvozi in podvozi	27	16	11	m	474	1 445	108 682	2 104	26 260
				m3	2 897	19 773			
Železni cestni mostovi, nadvozi in podvozi	2	1	1	m	160	161	8 938	93	10 843
				t	195	180			
Drugi mostovi, nadvozi, podvozi in viadukti	8	2	6	m	65	1 922	10 926	83	2 367
Rekonstrukcija cestnih mostov, nadvozov, podvozov in viaduktov	29	22	1	tisoč din	14 860	19 408	28 079	6	14 860
Velika popravila cestnih mostov, nadvozov, podvozov in viaduktov	26	24	2	tisoč din	6 031	3 990	9 620	1 827	6 031
Enotirne železniške proge za javni promet	6	1	5	m tirase	200	4 414	7 592		1 264
				m tira	300	5 510			



3-3. Število objektov, gradbena velikost in vrednost opravljenih del po tekočih cenah v družbeni lastnini v 1977 (nadaljevanje)

	Število objektov			Gradbena velikost			Vrednost opravljenih del v 1977 letu		Vrednost dokončanih objektov od začetka do konca graditve
	skupaj	dokončanih	nedokončanih	morska enota	dokončanih objektov	nedokončanih objektov	skupaj	od tega vrednost obrtniških in instalacijskih del	
								tisoč din	
Normalnotirne industrijske proge	1	-	1	m trase m tira	- -	90 150	2 425	923	-
Rekonstrukcija železniških prog	31	10	21	m trase m tira	24 687 28 700	78 952 92 500	146 686	60	38 665
Velika popravila železniških prog	71	65	6	tisoč din	102 998	60 759	123 824		102 998
Druge operativne obale in objekti na njih	3	1	2	tisoč din	22 521	25 130	33 153		22 521
Rekonstrukcija in adaptacija operativnih obal	1	-	1	tisoč din	-	14 000	9 412	-	-
Velika popravila operativnih del	1	-	1	tisoč din		1 640	1 640	-	-
Letalske steze	5	4	1	m <sup>2</sup>	224 940	15 800	1 103	-	48 743
Objekti pri cestah	22	20	2	tisoč din	37 074	43 022	64 890	1 299	37 074
Objekti pri železniških progah	16	12	4	tisoč din	5 968	13 728	16 547	34	5 968
Prostor za parkiranje motornih vozil	33	20	13	m <sup>2</sup>	28 180	38 180	26 932	4 454	5 684
Drugi neomenjeni prometni objekti	15	13	2	m <sup>2</sup>	20 338	2 946	20 699	-	20 338
Rekonstrukcije in adaptacije neomenjenih prometnih objektov	35	27	8	tisoč din	27 386	20 937	36 044	250	27 386
Velika popravila neomenjenih prometnih objektov	82	66	16	tisoč din	58 266	11 317	67 557	5	58 266
Gradbeni objekti elektroenergetskih prenosov, TT zvez in VS naprav	520	445	75	-	-	-	254 238	26 333	231 964
Daljinovodi	4	3	1	m trase m voda	3 300 4 300	5 500 5 500	4 224	484	3 484
Elektrifikacija železniških prog	1	1	-	m trase m voda	20 138 23 550	- -	34 996	-	38 497
Zračni in kablovski vodi jakega toka	108	100	8	m trase m voda	118 501 319 433	35 344 66 825	48 986	1 648	41 404
Zračna in kablovska omrežja nizke napetosti	65	51	14	m trase m voda	46 922 54 404	17 730 29 020	20 703	5 184	24 902

3-3. Število objektov, gradbena velikost in vrednost opravljenih del po tekočih cenah v družbeni lastnini v 1977 (nadaljevanje)

	Število objektov			Gradbena velikost			Vrednost opravljenih del v 1977 letu		Vrednost dokončanih objektov od začetka do konca graditve
	skupaj	dokončanih	nedokončanih	merska enota	dokončanih objektov	nedokončanih objektov	skupaj	od tega vrednost obrtniških in inštalacijskih del	
									tisoč din
Drugi elektroenergetski vodi in omrežja	9	9	-	m trase m voda	6 019 5 946	-	1 259	22	2 037
Rekonstrukcija in adaptacija elektroenergetskih vodov in omrežja	72	53	19	tisoč din	34 484	4 510	35 466	2 065	34 484
Velika popravila elektroenergetskih vodov in omrežja	27	26	1	tisoč din	5 322	11 280	5 884	200	5 322
Zračne TT zveze	7	4	3	m linije m voda	15 300 23 190	5 350 325	1 435	45	926
TT kabli	12	8	4	m kablov m parov	26 392 464 878	10 718 2120 180	4 580	54	2 386
TT kablovske kanalizacije	5	5	-	m linije m lukenj	3 307 3 704	-	2 560	45	2 991
VS kabli	1	1	-	m kablov m žic	235 470	-	223	-	223
Rekonstrukcija TT in VS linij, kablov in kablovskih kanalizacij	6	6	-	tisoč din	1 144	-	1 144	190	1 144
Odprte prostozračne trafopostaje	4	1	3	m <sup>2</sup>	300	124 040	6 167	1 087	1 527
Trafopostaje na stebrih	77	75	2	tisoč din	11 269	420	11 239	595	11 269
Trafopostaje zaprte	76	64	12	m <sup>2</sup> m <sup>3</sup>	6 377 18 559	2 046 8 730	58 084	11 642	47 268
Rekonstrukcija in adaptacija trafopostaj	18	14	4	tisoč din	5 768	6 096	7 861	1 244	5 768
Velika popravila trafopostaj	12	12	-	tisoč din	2 659	-	2 659	-	2 659
Antenski stebri	1	-	1	m	-	13	522	329	-
Drugi neomenjeni objekti elektroenergetskih prenosov in zvez	1	-	1	tisoč din	-	520	220	191	-
Rekonstrukcija in adaptacija drugih elektroenergetskih objektov	14	12	2	tisoč din	5 673	2 385	6 026	1 308	5 673
Naftovodi, plinovodi, parovodi, žičnice in drugi neomenjeni objekti	90	57	33	-	-	-	235 376	4 015	115 964

3-3. Število objektov, gradbena velikost in vrednost opravljenih del po tekočih cenah v družbeni lastnini v 1977 (nadaljevanje)

	Število objektov			Gradbena velikost			Vrednost opravljenih del v 1977 letu		Vrednost dokončanih objektov od začetka do konca graditve
	skupaj	dokončanih	nedokončanih	merska enota	dokončanih objektov	nedokončanih objektov	skupaj	od tega vrednost obrtniških in instalacijskih del	
								tisoč din	
Naftovodi	2	1	1	m	650	2 095	3 774	-	1 679
Plinovodi	14	8	6	m	84 627	413 927	96 641	-	9 936
Parovodi in toplovodi	57	34	23	m	29 472	20 295	94 554	4 015	92 808
Rekonstrukcije naftovodov, plinovodov in parovodov	8	8	-	tisoč din	-	-	-	-	-
Velika popravila	2	1	1	tisoč din	210	200	290	-	210
Športne žičnice	1	1	-	m kg	815 57 050	-	1 584	-	1 873
Rekonstrukcija in adaptacija žičnic	1	-	1	tisoč din	-	3 684	3 684	-	-
Specifične gozdne transportne naprave	1	1	-	tisoč din	30	-	30	-	30
Neomenjeni transportni objekti	4	3	1	tisoč din	1 940	25 991	27 931	-	1 940
<u>Geološko raziskovalna in rudarska dela</u>	6	4	2	-	-	-	46 119	-	28 015
Raziskovalne vrtnice za nafto	1	1	-	m št. vrtin	3 170 1	-	16 287	-	16 287
Velika popravila eksploatacijskih jaskov, hodnikov, nadkopov in podkopov	2	1	1	tisoč din	32	31 345	16 140	-	32
Hidrogeološka dela	1	-	1	tisoč din	-	1 996	1 996	-	-
Druga neomenjena geološka raziskovalna in rudarska dela	2	2	-	tisoč din	11 696	-	11 696	-	11 696
<u>Industrijske zgradbe in objekti</u>	452	350	102	-	-	-	1149 664	289 412	935 730
Industrijske proizvodne zgradbe s skeletom iz armiranega betona	132	81	51	m2 m3	107 409 548 050	166 757 1452 504	612 991	181 838	493 111
Industrijske proizvodne zgradbe s skeletom iz jekla	30	21	9	m2 m3	32 643 240 260	31 531 198 849	92 975	33 809	130 929
Zidane industrijske proizvodne zgradbe	19	7	12	m2 m3	4 982 26 515	27 482 173 590	72 099	26 517	23 143

3-3. Število objektov, gradbena velikost in vrednost opravljenih del po tekočih cenah v družbeni lastni v 1977 (nadaljevanje)

	Število objektov			Gradbena velikost			Vrednost opravljenih del v 1977 letu		Vrednost dokončanih objektov od začetka do konca graditve
	skupaj	dokončanih	nedokončanih	merska enota	dokončanih objektov	nedokončanih objektov	skupaj	od tega vrednost obrtniških in instalacijskih del	
									tisoč din
Strojnice pri hidro in termoelektrarnah	2	-	2	m2 m3	- -	7 742 115 650	113 884	10 157	-
Druge industrijske proizvodne zgradbe	32	21	11	m2 m3	22 723 144 802	10 904 67 284	105 175	21 997	124 003
Rekonstrukcije in adaptacije industrijskih proizvodnih zgradb	133	121	12	tisoč din	126 109	26 219	120 797	13 788	126 109
Velika popravila industrijskih proizvodnih zgradb	104	99	5	tisoč din	38 435	3 067	31 743	1 306	38 435
Industrijske hale in hangarji iz armiranega betona	97	53	44	m2 m3	167 928 2126 680	173 564 1500 753	732 127	206 295	495 815
Jeklene industrijske hale in hangarji	15	11	4	m2 m3	27 517 205 761	25 848 191 469	85 111	26 723	44 911
Druge industrijske hale in hangarji	17	5	12	m2 m3	2 486 19 852	22 408 176 020	98 006	29 552	23 904
Rekonstrukcije in adaptacije industrijskih hal in hangarjev	15	14	1	tisoč din	15 613	6 382	21 442	4 524	15 613
Velika popravila industrijskih hal in hangarjev	10	9	1	tisoč din	1 443	880	2 323	449	1 443
Sušilnice	3	2	1	m3	1 600	8 300	5 995	926	3 064
Ostale neizgorljive zgradbe	4	3	1	m3	5 100	1 500	10 485	823	9 354
Rekonstrukcije in adaptacije neizgorljivih gradbenih objektov	9	8	1	tisoč din	4 619	5 850	8 755	190	4 619
Velika popravila neizgorljivih gradbenih objektov	4	4	-	tisoč din	615	-	615	293	615
Silos	2	1	1	m3	50	25 000	10 627	-	233
Hladilnice	3	3	-	m3	59 830	-	15 737	4 471	38 473
Rezervoarji	6	5	1	m3	9 591	10	5 746	521	5 636
Cisterne	5	2	3	m3	270	82	1 934	544	1 012
Rekonstrukcije in adaptacije silosov, hladilnic, rezervoarjev	5	6	-	tisoč din	5 704	-	5 074	348	5 704



3-3. Število objektov, gradbena velikost in vrednost opravljenih del po tekočih cenah v družbeni lastnini v 1977 (nadaljevanje)

	Število objektov						Vrednost opravljenih del v 1977 letu		Vrednost dokončanih objektov od začetka do konca graditve
	skupaj	dokončanih	nedokončanih	merska enota	dokončanih objektov	nedokončanih objektov	skupaj	od tega vrednost obrtniških in instalacijskih del	
Velika popravila	4	3	1	tisoč din	1 074	6 403	6 487	793	1 074
Masivna skladišča za praznove in material	61	38	23	m2 m3	52 632 273 710	62 836 589 832	185 347	53 187	88 930
Montažna skladišča za praznove in material	27	17	10	m2 m3	16 573 94 005	16 021 115 967	63 315	13 803	41 991
Druge neomenjene pomožne industrijske zgradbe	54	37	17	m2 m3	25 967 109 156	26 923 319 523	161 658	48 379	166 403
Rekonstrukcije in adaptacije drugih industrijskih zgradb	74	70	4	tisoč din	41 283	1 056	31 767	8 796	41 283
Velika popravila drugih industrijskih zgradb	54	49	5	tisoč din	25 511	5 576	29 268	2 647	25 511
Zgoraj neomenjeni industrijski objekti, vezani na proizvodni proces	37	23	14	tisoč din	52 370	218 462	248 213	24 401	52 370
Drugi neomenjeni pomožni industrijski objekti	74	60	14	tisoč din	152 759	934 985	89 921	6 909	152 759
Rekonstrukcije in adaptacije drugih industrijskih objektov	57	39	18	tisoč din	44 550	36 529	55 228	10 732	44 550
Velika popravila drugih industrijskih objektov	24	23	1	tisoč din	9 231	250	9 379	462	9 231
<u>Kmetijske in gozdarske zgradbe in objekti</u>	140	117	23	-	-	-	52 656	12 619	57 664
Hlevi za živino in konjski hlevi	11	10	1	m2 m3	12 136 55 821	2 484 7 452	36 576	8 502	53 824
Hlevi za drobnico	4	2	2	m2 m3	1 075 3 000	1 340 4 690	11 435	3 887	3 660
Rekonstrukcije in adaptacije hlevov	1	-	1	tisoč din	-	4 465	4 465	230	-
Velika popravila hlevov	1	1	-	tisoč din	180	-	180	-	180
Svinjaki, prasišča, pitališča	2	2	-	m2	894	-	3 965	975	4 140
Rekonstrukcija in adaptacija svinjakov	16	15	1	tisoč din	838	8 991	9 044	1 680	838
Kokošnjaki, racamiki in valilnice	6	3	3	m2 m3	2 227 5 981	4 134 16 674	73 659	32 473	57 325

3-3. Število objektov, gradbena velikost in vrednost opravljenih del po tekočih cenah v družbeni lastnini v 1977 (nadaljevanje)

	Število objektov			Gradbena velikost			Vrednost opravljenih del v 1977 letu		Vrednost dokončanih objektov od začetka do konca graditve
	skupaj	dokončanih	nedokončanih	merska enota	dokončanih objektov	nedokončanih objektov	skupaj	od tega vrednost obrtniških in instalcijskih del	
Rekonstrukcije in adaptacije zgradb za perutnino	3	2	1	tisoč din	4 682	219	4 773	-	4 682
Velika popravila zgradb za perutnino	1	1	-	tisoč din	550	-	550	253	550
Skladišča	7	5	2	m2 m3	3 290 315 644	4 043 31 802	10 392	8 713	24 190
Seniki	1	1	-	m2 m3	750 4 500	-	3 022	697	3 022
Druge zgradbe za kmetijske pridelke	5	4	1	m2 m3	84 280	400 2 000	2 270	124	498
Zgradbe za kmetijske naprave in orodje	1	1	-	m2 m3	360 1 800	-	5 956	562	5 956
Rekonstrukcije, adaptacije zgradb za kmetijske pridelke in orodje	2	2	-	tisoč din	635	-	100	16	635
Velika popravila zgradb za kmetijske pridelke in orodje	2	2	-	tisoč din	488	-	488	-	488
Sušilnice vseh vrst	1	1	-	m2 m3	3 390 15 130	-	3 586	1 434	19 052
Zgradbe za predelavo mleka	3	3	-	m2 m3	770 2 742	-	10 655	4 296	11 965
Druge zgradbe za osnovno predelavo kmetijskih pridelkov	2	-	2	m2 m3	- -	2 901 24 912	19 251	2 214	-
Rekonstrukcije in adaptacije sušilnic	15	12	3	tisoč din	4 087	1 250	5 074	292	4 087
Velika popravila sušilnic	10	10	-	tisoč din	3 062	-	2 276	333	3 062
Druge neomenjene kmetijske zgradbe	2	2	-	m2 m3	341 2 805	-	1 851	216	2 028
Druge pomožne kmetijske zgradbe	1	-	1	m2 m3	- -	48 144	79	-	-
Kmetijski objekti	1	1	-	tisoč din	674	-	674	-	674
Rekonstrukcije in adaptacije drugih kmetijskih zgradb	7	7	-	tisoč din	2 390	-	2 390	720	2 390

3-3. Število objektov, gradbena velikost in vrednost opravljenih del po tekočih cenah v družbeni lastnini v 1977 (nadaljevanje)

	Število objektov						Vrednost opravljenih del v 1977 letu		Vrednost dokončanih objektov od začetka do konca graditve
	Gradbena velikost						skupaj	od tega vrednost obrtniških in instalacijskih del	
	skupaj	dokončanih	nedokončanih	merska enota	dokončanih objektov	nedokončanih objektov			
Velika popravila drugih kmetijskih zgradb	2	2	-	tišoč din	277	-	277	9	277
Gozdarske hiše in logarnice	2	2	-	m2 m3	2 467 9 387	-	5 152	1 297	5 733
Lovske in drvarske kočje	2	-	2	m2 m3	- -	228 628	168	-	-
Objekti v gozdarstvu	3	3	-	tišoč din	2 840	-	2 840	539	2 840
Druge neomenjene zgradbe v gozdarstvu	3	2	1	m2 m3	10 690 68 700	75 180	1 148	-	1 138
Rekonstrukcije in adaptacije zgradb v gozdarstvu	7	5	2	tišoč din	24 193	51 000	11 088	1 435	24 193
Velika popravila zgradb v gozdarstvu	16	16	-	tišoč din	2 605	-	2 605	920	2 605
<u>Druge gospodarske zgradbe in objekti</u>	682	513	169	-	-	-	1759 128 680 797	1940 711	
Zgradbe za trgovino	52	32	20	m2 m3	42 562 160 382	45 094 196 852	298 718	119 383	272 570
Hale in hangarji za trgovino	5	2	3	m2 m3	2 799 7 480	16 430 84 590	39 421	20 518	3 918
Zgradbe za gostinstvo	24	17	7	m2 m3	71 374 235 479	24 050 89 886	275 941	136 280	646 120
Skladišča za blago v trgovini	9	7	2	m2 m3	10 808 58 893	5 218 27 339	22 308	5 562	23 980
Objekti za trgovino, gostinstvo in turizem	12	11	1	tišoč din	83 055	500	26 439	7 756	83 055
Druge in pomožne zgradbe v trgovini, gostinstvu in turizmu	5	5	-	m2 m3	7 588 22 179	-	46 825	27 358	71 287
Rekonstrukcije in adaptacije zgradb, hal in hangarjev	109	86	23	tišoč din	114 515	118 815	168 271	71 608	114 515
Velika popravila zgradb, hal	54	51	3	tišoč din	13 534	2 726	15 446	5 458	13 534
Zgradbe v železniškem prometu	6	4	2	m2 m3	4 558 34 392	3 458 6 312	29 627	12 414	28 800

3-3. Število objektov, gradbena velikost in vrednost opravljenih del po tekočih cenah v družbeni lastnini v 1977 (nadaljevanje)

	Število objektov			Gradbena velikost			Vrednost opravljenih del v 1977 letu		Vrednost dokončanih objektov od začetka do konca graditve
	skupaj	dokončanih	nedokončanih	merska enota	dokončanih objektov	nedokončanih objektov	skupaj	od tega vrednost obrtniških in instalacijskih del	
Hale in hangarji v železniškem prometu	3	1	2	m2 m3	2 398 11 807	1 928 55 912	15 058	3 436	16 836
Zgradbe v cestnem prometu	6	6	-	m2 m3	3 841 11 928	- -	14 413	2 992	17 975
Hale in hangarji v mestnem prometu	1	-	1	m2 m3	- -	7 090 66 145	15 614	5 702	-
Zgradbe v mestnem prometu	1	1	-	m2 m3	1 033 3 099	- -	140	-	140
Druge zgradbe v železniškem, cestnem in mestnem prometu	6	5	1	m2 m3	369 3 036	90 360	9 558	3 033	9 955
Rekonstrukcije in adaptacije zgradb, hal in hangarjev	17	15	2	tisoč din	4 465	691	4 517	1 015	4 465
Velika popravila zgradb, hal in hangarjev	15	13	2	tisoč din	1 190	4 562	5 752	2 452	1 190
Druge zgradbe v vodnem, zračnem in drugem prometu	1	1	-	m2 m3	68 204	- -	4 012	-	4 012
Velika popravila zgradb, hal in hangarjev	2	2	-	tisoč din	612	-	612	253	612
Zgradbe PTT	6	3	3	m2 m3	8 799 34 960	6 145 29 274	33 245	22 040	45 384
Radijske in TV postaje	3	2	1	m2 m3	17 123 67 744	262 1 100	11 957	1 329	11 763
Objekti pri PTT, radiu in TV	7	5	2	tisoč din	5 744	10 683	10 319	1 947	5 744
Druge neomenjene zgradbe	1	1	-	m2 m3	5 982 20 937	- -	22 692	10 265	30 004
Rekonstrukcije in adaptacije	7	5	2	tisoč din	630	274	656	215	630
Velika popravila	4	3	1	tisoč din	262	102	335	68	262
Silosi	3	2	1	m3	3 400	7 800	4 447	697	4 249
Hladilnice	2	1	1	m3	4 567	12 357	14 240	7 272	5 150
Rezervoarji	5	1	4	m3	25	409	4 736	71	161
Velika popravila silosov, hladilnic, rezervoarjev in cistem	1	1	-	tisoč din	168	-	168	-	168



3-3. Število objektov, gradbena velikost in vrednost opravljenih del po tekočih cenah v družbeni lastnini v 1977 (nadaljevanje)

	Število objektov			Gradbena velikost			Vrednost opravljenih del v 1977 letu		Vrednost dokončanih objektov od začetka do konca graditve
	skupaj	dokončanih	nedokončanih	merska enota	dokončanih objektov	nedokončanih objektov	skupaj	od tega vrednost obrtniških in instalacijskih del	
									tisoč din
Proizvodne zgradbe in hale v gradbeništvu	6	4	2	m2 m3	6 982 37 526	1 891 9 403	17 302	7 141	14 766
Pomožne zgradbe v gradbeništvu	13	5	8	m2 m3	4 271 16 427	7 871 41 417	48 879	12 103	35 481
Skladišče v gradbeništvu	4	1	3	m2 m3	1 520 10 300	4 076 15 078	3 449	1 191	1 704
Proizvodne zgradbe in hale v obrtništvu	15	12	3	m2 m3	16 141 62 610	3 644 17 708	152 245	49 517	163 751
Objekti v gradbeništvu in obrtništvu	6	6	-	tisoč din	13 197	-	12 324	3 022	13 197
Neomenjene zgradbe v gradbeništvu in obrtništvu	2	1	1	m2 m3	99 510	256 796	4 045	2 577	737
Rekonstrukcije in adaptacije	22	18	4	tisoč din	8 109	4 127	11 460	3 285	8 109
Velika popravila	4	3	1	tisoč din	201	52	253	-	201
Upravne zgradbe v industriji in rudarstvu	17	9	8	m2 m3	12 315 53 224	8 133 31 084	94 025	36 513	78 023
Upravne zgradbe v kmetijstvu in gozdarstvu	3	1	2	m2 m3	20 70	1 414 3 682	7 966	3 059	159
Upravne zgradbe v gradbeništvu	10	2	8	m2 m3	502 1 175	7 757 25 014	25 685	9 387	1 245
Upravne zgradbe v prometu	3	-	3	m2 m3	- -	7 530 31 649	52 616	12 463	-
Upravne zgradbe v trgovini, gostinstvu in turizmu	5	2	3	m2 m3	1 269 3 529	35 311 121 242	28 323	9 276	2 740
Druge upravne zgradbe	18	7	11	m2 m3	7 176 36 461	28 994 487 171	53 597	18 030	28 272
Rekonstrukcije in adaptacije	41	31	10	tisoč din	21 523	11 591	24 249	8 383	21 523
Velika popravila	20	18	2	tisoč din	3 074	399	3 473	610	3 074
Garaže	6	5	1	m2 m3	6 268 16 138	238 595	19 671	4 919	16 174
Neomenjene zgradbe gospodarskega značaja	12	7	5	m2 m3	3 110 20 643	9 329 114 047	33 510	12 512	20 853
Neomenjeni objekti gospodarskega značaja	15	14	1	tisoč din	35 973	400	8 490	838	35 973

3-3. Število objektov, gradbena velikost in vrednost opravljenih del po tekočih cenah v družbeni lastnini v 1977 (nadaljevanje)

	Število objektov						Gradbena velikost		Vrednost opravljenih del v 1977 letu		Vrednost dokončanih objektov od začetka do konca graditve
	skupaj	dokončanih	nedokončanih	merska enota	dokončanih objektov	nedokončanih objektov	skupaj	od tega vrednost obrtniških in instalacijskih del	tisoč din		
										tisoč din	
Rekonstrukcije in adaptacije	67	63	4	tisoč din	41 262	1 895	38 615	9 494	41 262		
Velika popravila	13	12	1	tisoč din	2 481	193	2 473	713	2 481		
<u>Zgradbe in objekti negospodarskega značaja</u>	2 200	1 650	550	-	-	-	6473 980	2289 626	5757 881		
Stanovanjske zgradbe montažnega sistema	31	13	18	m2 m3	34 630 109 730	59 125 163 925	193 807	74 377	178 210		
Masivne stanovanjske zgradbe	360	179	181	m2 m3	610 809 1970 883	1100 260 3153 139	3672 352	1321 966	3076 686		
Samske zgradbe hotelskega tipa	24	10	14	m2 m3	54 068 199 641	49 853 133 281	146 808	53 580	153 009		
Rekonstrukcije in adaptacije	258	245	13	tisoč din	86 198	14 847	87 366	18 418	86 198		
Velika popravila	425	414	11	tisoč din	41 865	4 635	45 664	11 007	41 865		
Zgradbe organov državne oblasti in uprave	7	5	2	m2 m3	5 794 17 322	1 701 5 296	35 545	8 333	42 137		
Zgradbe ustanov organov državne oblasti in uprave	5	3	2	m2 m3	9 768 22 622	1 328 4 565	18 210	7 154	11 383		
Zgradbe denarnih zavodov in ustanov	20	8	12	m2 m3	3 973 12 394	33 681 112 837	159 425	69 514	49 793		
Zgradbe političnih, strokovnih in množičnih družbenih organizacij	6	3	3	m2 m3	2 527 6 251	6 728 24 731	20 499	6 116	14 879		
Druge administrativne in upravne zgradbe	13	6	7	m2 m3	7 192 23 784	17 211 96 249	138 535	85 938	31 308		
Rekonstrukcije in adaptacije	85	68	17	tisoč din	58 968	36 639	83 635	28 726	58 968		
Velika popravila	36	32	4	tisoč din	13 223	1 727	14 719	2 564	13 223		
Zgradbe osnovnih šol	47	21	26	m2 m3	54 047 255 417	57 526 248 205	369 422	137 152	359 544		
Zgradbe srednjih strokovnih šol	3	4	5	m2 m3	7 131 22 872	30 939 104 831	49 313	7 263	78 590		
Zgradbe visokih šol in fakultet	4	1	3	m2 m3	15 718 67 238	36 599 182 632	57 128	35 826	111 888		
Zgradbe domov in internatov	7	4	3	m2 m3	14 167 72 566	19 092 82 083	158 162	62 447	98 283		

3-3. Število objektov, gradbena velikost in vrednost opravljenih del po tekočih cenah v družbeni lastnini v 1977 (nadaljevanje)

	Število objektov			Gradbena velikost			Vrednost opravljenih del v 1977 letu		Vrednost dokončanih objektov od začetka do konca graditve
	skupaj	dokončanih	nedokončanih	merska enota	dokončanih objektov	nedokončanih objektov	skupaj	od tega vrednost obrtniških in instalacijskih del	
Druge šolske zgradbe	7	2	5	m2 m3	1 762 5 616	8 080 18 999	26 235	1 864	10 567
Rekonstrukcije in adaptacije	75	63	12	tisoč din	50 100	51 864	90 536	36 854	50 100
Velika popravila	19	16	3	tisoč din	3 279	11 974	14 782	551	3 279
Zgradbe kulturnih domov	8	5	3	m2 m3	7 906 35 565	4 506 20 142	45 099	19 384	71 023
Zgradbe gledališč in kinematografov	1	-	1	m2 m3	-	1 758 6 325	1 437	354	-
Zgradbe muzejev, galerij in razstav	1	-	1	m2 m3	-	1 496 10 472	1 914	=	-
Objekti za kulturo in umetnost	3	1	2	tisoč din	99	590	689	299	99
Ostale zgradbe za kulturo in umetnost	2	2	-	m2 m3	200 563	-	952	461	1 915
Rekonstrukcije in adaptacije	37	31	6	tisoč din	16 953	11 767	21 584	6 720	16 953
Velika popravila	8	8	-	tisoč din	3 797	-	3 423	871	3 797
Zgradbe bolnišnic in klinik	10	-	10	m2 m3	-	138 640 1342 550	126 881	38 120	-
Zgradbe sanatorijev, klimatskih in termalnih zdravilišč	1	-	1	m2 m3	-	1 029 3 087	468	-	-
Zgradbe zdravstvenih domov, dispanzerjev, poliklinik in ambulant	24	11	13	m2 m3	10 002 30 292	20 645 90 553	67 361	20 924	61 124
Druge zgradbe za zdravstveno dejavnost	7	4	3	m2 m3	1 471 9 850	1 201 9 372	18 368	5 715	27 853
Rekonstrukcije in adaptacije	54	38	16	tisoč din	50 737	90 371	83 673	23 703	50 737
Velika popravila	11	9	2	tisoč din	10 210	17 874	12 444	3 724	10 210
Zgradbe otroških jasli in vrtcev	37	19	18	m2 m3	15 351 56 399	16 842 59 519	117 306	46 552	80 228
Zgradbe domov za defektno mladino in odrasle	2	1	1	m2 m3	911 4 560	4 030 44 330	11 098	411	636
Zgradbe domov za stare in onemogle	6	1	5	m2 m3	4 624 12 023	23 017 63 857	59 066	20 149	31 156

3-3. Število objektov, gradbena velikost in vrednost opravljenih del po tekočih cenah v družbeni lastnini v 1977 (nadaljevanje)

	Število objektov			Gradbena velikost			Vrednost opravljenih del v 1977 letu		Vrednost dokončanih objektov od začetka do konca graditve
	skupaj	dokončanih	nedokončanih	merska enota	dokončanih objektov	nedokončanih objektov	skupaj	od tega vrednost obrtniških in instalacijskih del	
								tisoč din	
Rekonstrukcije in adaptacije	28	20	8	tisoč din	14 049	12 092	16 251	7 841	14 049
Velika popravila	8	8	-	tisoč din	521	-	521	16	521
Zgradbe za telesno vzgojo	24	12	12	m2 m3	15 631 101 320	19 989 159 565	123 732	47 150	94 414
Stadioni in objekti pri stadionih	16	11	5	tisoč din	14 934	4 303	15 486	254	14 034
Rekonstrukcije in adaptacije	12	10	2	tisoč din	3 105	860	2 183	80	3 105
Velika popravila	11	10	1	tisoč din	5 583	300	5 861	396	5 583
Zgradbe javnih hladnih kopalnic	1	-	1	m2 m3	-	1 501 2 133	6 175	-	-
Tržnice	1	-	1	m2	-	122	654	-	-
Javni parki	12	8	4	m2	10 197	18 881	11 859	2 578	8 892
Druge zgradbe za komunalno dejavnost	19	12	7	m2 m3	4 115 16 339	7 666 32 952	42 833	17 275	56 445
Drugi objekti za komunalno dejavnost	20	14	6	tisoč din	30 438	13 144	33 762	2 533	30 438
Rekonstrukcije in adaptacije	15	14	1	tisoč din	13 744	303	12 926	1 986	13 744
Velika popravila	38	10	28	tisoč din	16 175	9 450	15 625	2 674	16 175
Zadružni domovi	1	-	1	m2 m3	-	225 2 475	1 312	218	15 662
Garaže	18	8	10	m2 m3	4 917 13 905	18 427 61 209	39 323	7 432	27 522
Druge pomožne zgradbe pri zgradbah negospodarskega značaja	23	11	12	m2 m3	3 458 22 292	5 649 25 107	41 513	16 873	27 522
Drugi pomožni objekti pri zgradbah negospodarskega značaja	83	61	22	tisoč din	46 952	43 503	60 601	5 619	46 952
Rekonstrukcije in adaptacije	122	117	5	tisoč din	554 726	12 166	61 857	18 797	554 726
Velika popravila	98	97	1	tisoč din	29 078	143	27 610	867	29 078
<u>Dela rednega vzdrževanja in drugi objekti</u>	4 301	3 986	315	-	-	-	1985 122	234 056	1605 230



3-3. Število objektov, gradbena velikost in vrednost opravljenih del po tekočih cenah v družbeni lastnini v 1977 (nadaljevanje)

	Število objektov			Gradbena velikost			Vrednost opravljenih del v 1977 letu		Vrednost dokončanih objektov od začetka do konca graditve
	skupaj	dokončanih	nedokončanih	merska enota	dokončanih objektov	nedokončanih objektov	skupaj	od tega	
								vrednost obrtniških in instalacijskih del	
tisoč din									
Dela pri vzdrževanju vodovodov	73	73	-	tisoč din	90 026	-	90 026	1 407	90 026
Dela pri vzdrževanju kanalizacije	168	167	1	tisoč din	21 121	800	21 671	30	21 121
Dela pri vzdrževanju drugih objektov hidrogradenj	214	192	22	tisoč din	48 648	5 691	50 083	368	48 648
Dela pri vzdrževanju cest	660	649	11	tisoč din	293 474	6 227	295 005	753	293 474
Dela pri vzdrževanju ulic in trgov	387	378	9	tisoč din	10 312	14 600	17 357	2 531	10 312
Dela pri vzdrževanju železniških prog	36	35	1	tisoč din	252 162	544	252 220	160	252 162
Dela pri vzdrževanju drugih prometnih objektov	203	202	1	tisoč din	6 270	844	5 778	727	6 270
Dela pri vzdrževanju objektov, TT zvez in VS naprav	39	38	1	tisoč din	18 783	3 032	21 815	7 604	18 783
Dela pri vzdrževanju plinovodov in žičnic	2	1	1	tisoč din	37	240	175	-	37
Dela pri vzdrževanju gradbenih objektov v rudarstvu	16	-	16	tisoč din	-	12 398	11 298	-	-
Dela pri vzdrževanju industrijskih zgradb in objektov	865	849	16	tisoč din	169 622	22 603	171 765	24 553	169 622
Dela pri vzdrževanju kmetijskih in gozdarskih zgradb in objektov	17	17	-	tisoč din	1 947	-	1 747	513	1 947
Dela pri vzdrževanju drugih gozdarskih zgradb in objektov	279	261	18	tisoč din	68 676	9 638	74 297	11 121	68 676
Dela pri vzdrževanju stanovanjskih zgradb	594	511	83	tisoč din	99 335	16 217	113 431	22 531	99 335
Dela pri vzdrževanju administrativnih zgradb	41	41	-	tisoč din	3 804	-	3 788	1 313	3 804
Dela pri vzdrževanju šolskih zgradb	71	71	-	tisoč din	7 153	-	7 085	1 349	7 153
Dela pri vzdrževanju zgradb za komunalne dejavnosti	91	64	27	tisoč din	9 826	6 500	15 092	2 365	8 826

3-3. Število objektov, gradbena velikost in vrednost opravljenih del po tekočih cenah v družbeni lastnini v 1977 (nadaljevanje)

	Število objektov			Gradbena velikost			Vrednost opravljenih del v 1977 letu		Vrednost dokončanih objektov od začetka do konca graditve
	skupaj	dokončanih	nedokončanih	merska enota	dokončanih objektov	nedokončanih objektov	skupaj	od tega vrednost obrtniških in instalacijskih del	
								tisoč din	
Dela za vzdrževanje drugih zgradb negosp. značaja	265	255	10	tisoč din	62 331	17 296	78 489	14 600	62 331
Drugi gradbeni objekti	90	59	31	tisoč din	267 614	238 714	296 392	69 694	268 214
Pripravljalna in zaključna dela pri objektih hidrogradenj	3	1	2	tisoč din	2 866	721	3 364	-	2 866
Pripravljalna in zaključna dela pri prometnih objektih	3	3	-	tisoč din	15 335	-	15 335	-	15 335
Pripravljalna in zaključna dela pri gospodarskih zgradbah	84	46	38	tisoč din	61 254	815 372	277 751	8 994	61 255
Pripravljalna in zaključna dela pri negospodarskih zgradbah	84	57	27	tisoč din	80 716	140 656	148 049	62 701	80 716
Rekonstrukcije in adaptacije	10	10	-	tisoč din	5 320	-	5 205	762	5 320
Velika popravila	6	6	-	tisoč din	7 997	-	7 804	80	7 997

3-4. Število zgradb, gradbena velikost in vrednost opravljenih del v lastnini občanov v 1977

	Število zgradb			Gradbena velikost			Vrednost opravljenih del v letu 1977	Vrednost opravljenih del na dokončanih zgradbah od začetka do konca graditve
	skupaj	dokončanih	nedokončanih	merska enota	dokončanih zgradb	nedokončanih zgradb		
							tisoč din	
SKUPAJ	31 869	6 870	24 999	m2	1242 388	5065 723	4037 328	3561 401
Izključno za stanovanja	27 412	5 423	21 989	m3	3810 932	15063 228	3584 328	3229 412
Za stanovanje in gostinstvo	110	20	90	m2	1087 407	4624 313	18 018	15 033
Za stanovanje in obrt	305	65	270	m3	3329 112	1368 862	48 954	44 881
Za stanovanje in kmetijstvo	254	53	201	m2	5 957	30 559	26 825	17 561
Izključno za gostinstvo	12	5	7	m3	18 683	91 599	1 676	1 910
Izključno za obrt	125	35	90	m2	18 783	70 683	14 536	13 696
Izključno za kmetijstvo	1 220	439	781	m3	62 254	211 601	162 272	127 031
Vikend hišica	1 772	417	1 355	m2	9 346	43 004	151 296	85 770
Garaža	659	413	246	m3	26 024	123 743	29 423	26 107
				m2	518	1 064		
				m3	1 579	3 444		
				m2	5 243	14 982		
				m3	16 815	50 932		
				m2	75 596	175 433		
				m3	243 830	603 061		
				m2	27 503	96 403		
				m3	80 429	265 095		
				m2	12 035	9 282		
				m3	32 206	24 791		

3-5. Število organizacij po področjih dejavnosti izvajalca in vrednost opravljenih del po vrstah objektov v 1977 (tekoče cene)

Dejavnost organizacij	Število organizacij	Vrednost opravljenih del po vrstah objektov (milijon din)													
		SKUPAJ	Objekti hidrogradeni	Prometni objekti	Elektroenerg. obj., obj. TT zvez in VS naprav	Nafto-, plinovodi parovodi, žičnice	Geološko raziskovalna dela	Industrijske zgradbe in objekti	Kmetijske in gozd. zgradbe in objekti	Druge gospodarske zgradbe in objekti	Zgrad. in. obj. negospodar. značaja		Dela rednega vzdrževanja	Drugi objekti	
											SKU-PAJ	od tega stanovanj. zgr.			
SKUPAJ	249	18835	1108	2904	254	236	81	3383	245	2140	6605	4225	1274	605	
Industrija in rudarstvo	38	554	3	43	134	-	16	263	1	3	2	1	48	41	
Kmetijstvo in ribištvo	4	6	2	1	-	-	-	1	1	-	1	-	-	-	
Gozdarstvo	8	141	3	109	-	-	-	2	17	2	1	-	7	-	
Vodno gospodarstvo	6	265	150	20	-	1	2	-	-	-	2	-	87	3	
Gradbeništvo	139	17068	815	2520	78	232	63	3069	225	2110	6581	4218	818	557	
visoka gradnja	86	12441	163	482	51	90	-	2407	185	1886	6271	4059	379	527	
gradnja prometnih obj.	17	3361	260	1912	16	23	63	390	33	156	150	83	337	21	
gradnja hidrogradbenih objektov	7	522	353	77	-	12	-	10	-	11	5	-	54	-	
gradnja drugih objektov	4	72	9	33	3	-	-	1	-	3	5	2	11	7	
nizke gradnje	9	533	17	3	6	106	-	254	6	38	94	44	8	1	
napeljava in popravilo gradbenih instalacij	16	136	14	12	-	1	-	7	1	16	55	30	30	-	
zaključna in obrtna dela v gradbeništvo															
Promet in zveze	10	416	16	105	40	-	-	-	-	3	-	-	252	-	
vzdrževanje prog	6	327	-	74	-	-	-	-	-	1	-	-	252	-	
vzdrževanje naprav	1	35	-	-	35	-	-	-	-	-	-	-	-	-	
Trgovina	6	26	-	13	-	-	-	-	1	3	1	1	8	-	
Gostinstvo in turizem	2	9	-	-	-	-	-	-	-	9	-	-	-	-	
Obrt in osebne storitve	8	26	-	-	1	-	-	10	-	6	-	-	8	1	
Urejanje stavbenega zemljišča	27	323	119	93	1	3	-	38	-	4	16	5	46	3	
Finančne, tehnične in poslovne storitve	-	-	-	-	-	-	-	-	-	-	-	-	-	-	
preizkušnja gradbenega mater. in zemljišča	-	-	-	-	-	-	-	-	-	-	-	-	-	-	
geološka raziskovanja	-	-	-	-	-	-	-	-	-	-	-	-	-	-	
Izobraževanje, znanost, kultura in informacije	-	-	-	-	-	-	-	-	-	-	-	-	-	-	
Zdravstveno in socialno varstvo, družbeno politične skupnosti, SIS, družbeno politične organizacije	1	1	-	-	-	-	-	-	-	-	1	-	-	-	

3-6. Podatki o zgradbah, zakloniščih in poslovnih prostorih v družbeni lastnini v 1977

	SKU-PAJ	Namen zgradbe								
		Industrijske zgradbe	Kmet. in gozdar. zgradbe	Zgradb. za trgov. gostin. in turizem	Zgradbe v prometu	Druge gospodarske zgradbe	Stanovanjske zgradbe	Zgrad. za kulturo in šolstvo	Zgrad. za zdr. in socialno dejav.	Druge zgrad. negospodar. zhtajaja
Skupaj zgradb	1457	489	47	106	28	116	415	85	87	84
dokončanih	794	296	35	70	19	56	202	38	36	42
nedokončanih	663	193	12	36	9	60	213	47	51	42
Število zgradb, ki imajo zaklonišče	112	2	-	2	-	5	89	9	4	1
dokončanih	41	-	-	-	-	-	37	3	1	-
nedokončanih	71	2	-	2	-	5	52	6	3	1
Etažna površina zgradb - tisoč m <sup>2</sup>	4104	1089	45	233	60	191	1909	260	238	79
dokončanih	1649	515	30	140	42	63	700	100	32	26
nedokončanih	2455	574	15	93	18	128	1209	160	205	53
Uporabna površina zaklonišč - tisoč m <sup>2</sup>	23	-	-	-	-	2	15	4	1	1
v dokončanih zgradbah	7	-	-	-	-	-	5	2	-	-
v nedokončanih zgrad.	16	-	-	-	-	2	10	2	1	1
Uporabna površina poslovnih prostorov - tisoč m <sup>2</sup>	27	-	-	-	-	2	23	-	2	-
v dokončanih zgradbah	3	-	-	-	-	-	3	-	-	-
-izključno stanovanjskih	3	-	-	-	-	-	3	-	-	-
-izklj. nestanovanjskih	-	-	-	-	-	-	-	-	-	-
v nedokončanih zgrad.	24	-	-	-	-	2	20	-	2	-
-izklj. stanovanjskih	20	-	-	-	-	-	20	-	-	-
-izklj. nestanovanjskih	4	-	-	-	-	2	-	-	2	-
Prostornina zgradb - tisoč m <sup>2</sup>	20104	8499	206	910	339	1141	5730	1132	1726	421
dokončanih	7750	3714	119	501	181	244	2280	458	113	140
nedokončanih	12354	4785	88	408	157	898	3450	674	1613	281
Prostornina dokončanih zgradb po sistemu graditve - tisoč m <sup>3</sup>	20104	8499	206	910	339	1141	5730	1132	1726	421
tradic. iz opeke in opečnih blokov	1718	369	21	165	4	153	644	163	131	68
tradic. iz betona	11149	3977	76	459	251	680	3271	709	1498	228
tradic. iz dr. mater.	1230	534	60	41	2	10	453	69	46	13
polumoni iz opeke	1078	788	15	12	7	24	77	109	22	23
polumoni iz betona	2996	1635	32	39	62	190	940	36	11	53
polurn. iz dr. mater.	514	349	-	44	6	6	69	2	13	24
montaž iz težkih panel.	915	488	-	119	6	28	273	-	1	-
montaž iz lahkih panel.	504	358	4	29	-	51	3	44	4	11

4. STANOVANJSKE ZGRADBE IN STANOVANJA  
4-1. Graditev stanovanj, 1963 - 1977

Leto	Stanovanjske zgradbe		Stanovanja									
	skupaj	dokončane	skupaj	dokončane	družbena lastnina	po vrstah						sobe v samskih domovih
						posebne sobe	garsonjere 1)	1 sobna	2 sobna	3 sobna	4 in več sobna	
1963a	9382	2657	23446	8305	6142	154	1208	-	3704	2361	878	734
b	2619723	852508	1414786	454762	311191	1883	36954	-	196954	158699	80272	13143
1964a	10167	2611	24266	8779	6655	159	1379	-	3629	2583	1029	95
b	2810697	894358	1538319	506623	339431	2471	43654	-	190580	175177	94741	1787
1965a	12996	3259	26267	8169	5403	117	457	919	3529	2233	914	773
b	3262532	885184	1754350	480714	273615	1638	10526	32038	191353	158969	86190	13054
1966a	14581	3840	27314	9636	6062	362	708	861	3275	2806	1624	132
b	3518994	1037611	1929594	597952	314026	8945	17419	30850	180515	206722	153501	2695
1967a	17004	3866	28276	9153	5352	123	578	1001	3209	2668	1574	241
b	3851880	1011026	2114492	591813	273275	2548	14008	34336	175209	198482	167230	5699
1968a	19992	4423	30920	9375	5089	247	688	795	3001	2799	1845	287
b	4448598	1123627	2393228	622582	266967	5258	17104	29328	174316	209000	187576	5265
1969a	22286	4642	32404	9088	4364	173	531	1015	2639	2712	2018	24
b	4656417	1086232	2583542	632108	230672	3418	14075	35116	152052	207827	219620	315
1970a	22924	4926	35083	9261	3959	64	372	982	2523	3294	2026	-
b	6738839	2664796	2904718	688536	220531	1270	10695	39642	153187	258637	225105	-
1971a	24490	4725	38342	10269	4818	34	474	1328	2567	3056	2810	151
b	5946587	1331817	3219015	755353	262606	778	12374	50811	146544	232559	312287	2251
1972a	24841	4537	39476	10221	5408	57	546	1092	2514	3382	2630	72
b	6007024	1281274	3349838	766054	306992	1192	14925	43359	150236	266354	289469	1122
1973a	26319	4885	44147	10498	4810	424	564	1102	2383	3404	2621	116
b	6775169	1363811	3713350	777968	255026	6923	15456	43057	144852	278796	288884	2209
1974a	26792	5029	49822	13793	8076	300	987	1681	3982	4116	2727	202
b	7133780	1586268	4022981	957551	442919	7547	26522	67993	213928	320993	302568	4190
1975a	27443	5036	52246	15892	9750	349	1068	2470	4532	4525	2949	325
b	7445492	1786200	4240366	1069210	534596	7049	29249	97659	265470	349123	322660	5912
1976a	27737	4905	51424	14465	8536	216	1021	1705	4272	4027	3224	357
b	8004484	2049066	4243192	1010105	471539	6350	31543	70854	246119	316832	338407	5998
1977a	27827	5625	52433	14975	8164	297	748	1768	4583	4230	3349	...
b	7620720	1787407	4310992	1071881	450634	7186	21598	71722	264266	340550	366559	...

a = število stanovanj

b = površina v m<sup>2</sup>

1) Prikazani podatki skupaj za garsonjere in enosobna stanovanja do leta 1964



4-2. Dokončane izključno stanovanjske zgradbe po sistemu graditve in številu nadstropij v družbeni lastnini v 1977

Skupaj zgradb	Zgradbe po sistemu graditve in materialu zunanjih sten								
	Tradicionalni, z zunanjimi stenami iz:			Polmontažni, z zunanjimi stenami iz:			Montažni, z zunanjimi stenami iz:		
	opeke in opečnih blokov	betona in betonskih blokov	drugih materialov	opeke in opečnih blokov	betona in betonskih blokov	drugih materialov	težkih panelov	lahkih panelov	
SKUPAJ	176	46	79	16	5	13	3	12	2
pritlične	9	4	-	2	-	-	-	3	-
1 nadstropne	14	9	2	-	1	-	1	-	1
2 nadstropne	19	4	5	4	-	2	1	3	-
3 nadstropne	26	4	14	1	-	3	1	2	1
4 nadstropne	67	22	32	4	2	3	-	4	-
5-6 nadstropne	8	1	5	2	-	-	-	-	-
7-8 nadstropne	13	1	9	-	1	2	-	-	-
9-13 nadstropne	17	1	10	3	1	2	-	-	-
14 in več nadstropne	3	-	2	-	-	1	-	-	-

Zgradbe po opremljenosti z inštalacijami in nadstropjih

Skupaj zgradb	Dvigalo in centralno ogrevanje	Samo centralno ogrevanje	Brez dvigala in centralnega ogrevanja	
SKUPAJ	176	35	124	17
pritlične	9	-	6	3
1 nadstropne	14	-	9	5
2 nadstropne	19	-	16	3
3 nadstropne	26	-	24	2
4 nadstropne	67	-	64	3
5-6 nadstropne	8	3	5	-
7-8 nadstropne	13	13	-	-
9-13 nadstropne	17	16	-	1
14 in več nadstropne	3	3	-	-

4-3. Dokončane izključno stanovanjske zgradbe po sistemu graditve, inštalacijah in številu nadstropij v lastnini občanov v 1977

	Skupaj zgradb	Zgradbe po številu nadstropij			Število zgradb po inštalacijah			
		pritične	1-nadstropne	2-nadstropne	elektrika, vodovod in centr. ogrevanje	elektrika in vodovod	elektrika	brez inštalacij
SKUPAJ	5089	3793	1276	12	2669	2375	51	2
Beton in betonski bloki	592	469	115	2	408	172	16	2
Opeka in kamen	4213	3068	1135	10	2119	2060	34	-
Sodobni materiali	20	15	5	-	15	5	-	-
Les	69	66	3	-	7	62	-	-
Nežgana opeka in nabita zemlja	1	1	-	-	-	-	1	-
Drugo	194	174	18	-	120	76	-	-

4-4. Dokončane izključno stanovanjske zgradbe po nadstropjih in gradbeni velikosti ter dokončana stanovanja in vrednost opravljenih del na zgradbah v 1977

	Skupaj zgradb	Gradbena velikost zgradbe		Vsa dokončana stanovanja v zgradbi		Vred. opr. del na zgradb. od zač. do kon. graditve (milijon din)
		tisoč m2	tisoč m3	število	površina m2	

Družbena lastnina

SKUPAJ	176	588	1 791	7 327	403 271	2 839
pritične	9	6	16	46	3 880	37
1-nadstropne	14	15	40	201	10 256	67
2-nadstropne	19	39	147	437	30 606	198
3-nadstropne	26	77	195	887	40 786	291
4-nadstropne	67	239	727	2 907	163 839	1 176
5-6nadstropne	8	19	112	413	15 378	156
7-8 nadstropne	13	54	159	659	39 430	294
9-13 nadstropne	17	119	335	1 489	82 920	557
14 in več nadstropne	3	20	61	288	16 276	123

Lastnina občanov

SKUPAJ	5 089	1 053	3 230	6 093	563 346	3 145
pritične	3 793	705	2 129	3 987	360 620	2 113
1-nadstropne	1 276	313	1 002	1 686	177 261	883
2-nadstropne	12	4	10	22	2 391	12
3 in več nadstropne	8	31	89	398	23 074	137

4-5. Dokončane izključno stanovanjske zgradbe po številu stanovanj, po nadstropjih in lastnini zgradb v 1977

	Skupaj zgradb	Zgradbe po številu stanovanj							več kot 100 stanovanj
		z 1 stanova- njem	2	3 - 10	11 - 20	21 - 30	31 - 50	51 - 100	
SKUPAJ	5 265	4 497	589	26	38	30	38	32	15
družbena lastnina	176	7	5	11	38	30	38	32	15
lastnina občanov	5 089	4 490	584	15	-	-	-	-	-
pritlične	3 802	3 615	183	3	-	1	-	-	-
družbena lastnina	9	4	2	2	-	1	-	-	-
lastnina občanov	3 793	3 611	181	1	-	-	-	-	-
1-nadstropne	1 290	880	396	8	4	-	1	1	-
družbena lastnina	14	3	3	2	4	-	1	1	-
lastnina občanov	1 276	877	393	6	-	-	-	-	-
2-nadstropne	31	2	10	5	9	2	1	2	-
družbena lastnina	19	-	-	5	9	2	1	2	-
lastnina občanov	12	2	10	-	-	-	-	-	-
3-nadstropne	34	-	-	9	14	4	3	2	2
družbena lastnina	26	-	-	1	14	4	3	2	2
lastnina občanov	8	-	-	8	-	-	-	-	-
4-nadstropne	67	-	-	1	11	18	17	15	5
družbena lastnina	67	-	-	1	11	18	17	15	5
5-6-nadstropne	8	-	-	-	-	3	4	-	1
družbena lastnina	8	-	-	-	-	3	4	-	1
7-8-nadstropne	13	-	-	-	-	2	6	5	-
družbena lastnina	13	-	-	-	-	2	6	5	-
9-13-nadstropne	17	-	-	-	-	-	5	6	6
družbena lastnina	17	-	-	-	-	-	5	6	6
14- in več nadstropne	3	-	-	-	-	-	1	1	1
družbena lastnina	3	-	-	-	-	-	1	1	1

## 4-6. Graditev stanovanj po mestnih naseljih v 1977

	Dokončana stanovanja							Nedokončana stanovanja	
	skupaj		po številu sob						
	število	površina m <sup>2</sup>	po-sebne sobe	garsonje-re in 1-sobna	2-sobna	3-sobna	4- in več sobna	število	površina m <sup>2</sup>
SR Slovenija	7 470	469 514	209	1 740	2 625	1 835	1 061	14 353	1 026 313
družbena lastnina	5 744	316 862	203	1 655	2 358	1 292	236	9 588	551 346
lastnina občanov	1 726	152 652	6	85	267	543	825	4 765	474 967
Ajdovščina	94	7 970	-	15	22	17	40	290	21 663
družbena lastnina	34	1 579	-	14	18	2	0	175	9 430
lastnina občanov	60	6 391	-	1	4	15	40	115	12 233
Brežice	162	11 259	-	12	101	39	10	-	-
družbena lastnina	162	11 259	-	12	101	39	10	-	-
lastnina občanov	-	-	-	-	-	-	-	-	-
Celje	247	14 415	-	80	78	81	8	1 019	65 746
družbena lastnina	240	13 576	-	80	78	81	1	811	43 184
lastnina občanov	7	839	-	-	-	-	7	208	22 562
Cerknica	45	2 875	-	7	17	18	3	41	3 069
družbena lastnina	30	1 610	-	7	12	9	2	24	1 323
lastnina občanov	15	1 265	-	-	5	9	1	17	1 746
Črnomelj	98	6 578	-	49	36	11	2	47	4 728
družbena lastnina	78	5 106	-	45	33	-	-	-	-
lastnina občanov	20	1 472	-	4	3	11	2	47	4 728
Domžale	243	15 971	-	37	89	71	46	90	9 531
družbena lastnina	81	4 696	-	20	31	30	-	-	-
lastnina občanov	162	11 275	-	17	58	41	46	90	9 531
Mengeš	22	2 309	-	-	-	1	21	76	7 738
družbena lastnina	-	-	-	-	-	-	-	-	-
lastnina občanov	22	2 309	-	-	-	1	21	76	7 738
Dravograd	16	1 076	-	3	5	7	1	74	5 976
družbena lastnina	-	-	-	-	-	-	-	-	-
lastnina občanov	16	1 076	-	3	5	7	1	74	5 976

4-6. Graditev stanovanj po mestnih naseljih v 1977 (nadaljevanje)

	Dokončana stanovanja							Nedokončana stanovanja	
	skupaj		po številu sob						
	število	površina m <sup>2</sup>	posebne sobe	garsonjere in 1-sobna	2-sobna	3-sobna	4- in več sobna	število	površina m <sup>2</sup>
Gornja Radgona	4	366	-	-	-	1	3	22	2 147
družbena lastnina	-	-	-	-	-	-	-	-	-
lastnina občanov	4	366	-	-	-	1	3	22	2 147
Grosuplje	19	1 670	-	-	1	17	1	111	9 549
družbena lastnina	-	-	-	-	-	-	-	33	1 415
lastnina občanov	19	1 670	-	-	1	17	1	78	8 134
Hrastnik	87	5 341	-	20	37	30	-	63	4 213
družbena lastnina	78	4 636	-	20	37	21	-	46	2 412
lastnina občanov	9	705	-	-	-	9	-	17	1 801
Idrija	21	1 287	-	-	5	15	1	73	5 881
družbena lastnina	15	851	-	-	5	10	-	32	2 046
lastnina občanov	6	436	-	-	-	5	1	41	3 835
Ilirska Bistrica	74	4 692	-	18	19	27	10	93	6 224
družbena lastnina	68	4 152	-	18	18	26	6	75	4 757
lastnina občanov	6	540	-	-	1	1	4	18	1 467
Izola	72	4 536	-	28	24	11	9	94	5 913
družbena lastnina	63	3 744	-	27	24	9	3	84	5 031
lastnina občanov	9	792	-	1	-	2	6	10	882
Jesenice	32	1 436	-	18	12	2	-	116	8 794
družbena lastnina	27	1 002	-	18	9	-	-	81	4 958
lastnina občanov	5	434	-	-	3	2	-	35	3 835
Kamnik	166	10 035	-	54	66	28	18	169	12 850
družbena lastnina	102	5 847	-	40	36	18	8	-	-
lastnina občanov	64	4 188	-	14	30	10	10	169	12 850
Kočevje	81	6 459	-	1	2	8	70	179	10 228
družbena lastnina	-	-	-	-	-	-	-	112	4 828
lastnina občanov	81	6 459	-	1	2	8	70	67	5 400



## 4-6. Graditev stanovanj po mestnih naseljih v 1977 (nadaljevanje)

	Dokončana stanovanja							Nedokončana stanovanja	
	skupaj		po številu sob						
	število	površina m <sup>2</sup>	posebne sobe	garsonjere in 1-sobna	2-sobna	3-sobna	4- in več sobna	število	površina m <sup>2</sup>
Koper	168	10 309	6	30	27	80	25	352	21 832
družbena lastnina	147	8 748	-	30	27	78	12	324	19 555
lastnina občanov	21	1 561	6	-	-	2	13	28	2 277
Kranj	41	4 189	-	-	1	7	33	187	17 684
družbena lastnina	-	-	-	-	-	-	-	60	4 500
lastnina občanov	41	4 189	-	-	1	7	33	127	13 184
Krško	161	9 343	-	41	56	60	4	99	5 834
družbena lastnina	151	8 580	-	41	53	54	3	63	3 284
lastnina občanov	10	763	-	-	3	6	1	36	2 550
Senovo	5	335	-	1	1	3	-	48	2 594
družbena lastnina	-	-	-	-	-	-	-	35	1 578
lastnina občanov	5	335	-	1	1	3	-	13	1 016
Laško	9	954	-	1	1	6	1	26	2 568
družbena lastnina	1	43	-	1	-	-	-	-	-
lastnina občanov	8	911	-	-	1	6	1	26	2 568
Lendava	65	4 484	-	2	32	31	-	4	445
družbena lastnina	62	4 124	-	2	32	28	-	-	-
lastnina občanov	3	360	-	-	-	3	-	4	445
Litija	116	6 106	-	24	32	43	17	109	7 405
družbena lastnina	68	3 782	-	24	31	9	4	60	2 843
lastnina občanov	48	4 324	-	-	1	34	13	49	4 562
Črnuče	57	5 952	-	-	2	16	39	88	12 394
družbena lastnina	-	-	-	-	-	-	-	-	-
lastnina občanov	57	5 952	-	-	2	16	39	88	12 394
Ljubljana	2 491	135 961	192	656	1 012	489	142	4 626	285 700
družbena lastnina	2 421	126 781	192	653	1 004	466	106	4 490	271 192
lastnina občanov	70	7 180	-	3	8	23	36	136	14 508

## 4-6. Graditev stanovanj po mestnih naseljih v 1977 (nadaljevanje)

	Dokončana stanovanja							Nedokončana stanovanja	
	skupaj		po številu sob					število	površina m <sup>2</sup>
	število	površina m <sup>2</sup>	posebne sobe	garsonjere in 1-sobna	2-sobna	3-sobna	4- in več sobna		
Polje	-	-	-	-	-	-	-	24	1 606
družbena lastnina	-	-	-	-	-	-	-	-	-
lastnina občanov	-	-	-	-	-	-	-	24	1 606
Zalog	-	-	-	-	-	-	-	18	1 184
družbena lastnina	-	-	-	-	-	-	-	-	-
lastnina občanov	-	-	-	-	-	-	-	18	1 184
Šentvid	3	469	-	-	-	1	2	3	377
družbena lastnina	-	-	-	-	-	-	-	-	-
lastnina občanov	3	469	-	-	-	1	2	3	377
Ljutomer	67	4 373	-	12	23	12	20	68	5 016
družbena lastnina	40	2 064	-	12	23	5	-	28	1 578
lastnina občanov	27	2 309	-	-	-	7	20	40	3 438
Logatec	51	3 884	11	5	8	22	5	116	11 243
družbena lastnina	20	773	11	4	4	1	-	22	1 164
lastnina občanov	31	3 111	-	1	4	21	5	94	10 079
Maribor	871	61 088	-	156	367	162	186	1 953	150 033
družbena lastnina	588	33 198	-	150	337	91	10	1 141	65 538
lastnina občanov	283	27 890	-	6	30	71	176	812	84 495
Miklavž na Drav. polju	27	2 867	-	1	3	4	19	146	15 812
družbena lastnina	-	-	-	-	-	-	-	-	-
lastnina občanov	27	2 867	-	1	3	4	19	146	15 812
Ruše	59	3 713	-	20	10	8	21	67	7 366
družbena lastnina	50	2 778	-	20	10	4	16	-	-
lastnina občanov	9	935	-	-	-	4	5	67	7 366
Metlika	15	1 175	-	1	-	12	2	84	5 292
družbena lastnina	-	-	-	-	-	-	-	41	1 628
lastnina občanov	15	1 175	-	1	-	12	2	43	3 664

4-6. Graditev stanovanj po mestnih naseljih v 1977 (nadaljevanje)

	Dokončana stanovanja							Nedokončana stanovanja	
	skupaj		po številu sob					število	površina m <sup>2</sup>
	število	površina m <sup>2</sup>	posebne sobe	garsonjere in 1-sobna	2-sobna	3-sobna	4- in več sobna		
Murska Sobota	69	4 935	-	16	11	10	32	49	4 956
družbena lastnina	33	1 675	-	16	7	5	5	-	-
lastnina občanov	36	3 260	-	-	4	5	27	49	4 956
Nova Gorica	123	8 805	-	6	41	48	28	409	28 998
družbena lastnina	112	7 788	-	4	40	44	24	366	25 230
lastnina občanov	11	1 017	-	2	1	4	4	43	3 768
Šempeter pri Gorici	12	1 111	-	2	1	4	5	53	4 402
družbena lastnina	-	-	-	-	-	-	-	-	-
lastnina občanov	12	1 111	-	2	1	4	5	53	4 402
Novo mesto	151	8 365	-	69	61	15	6	186	9 647
družbena lastnina	132	6 930	-	63	59	10	-	161	7 346
lastnina občanov	19	1 435	-	6	2	5	6	25	2 301
Piran	9	865	-	-	1	7	1	33	3 365
družbena lastnina	-	-	-	-	-	-	-	-	-
lastnina občanov	9	865	-	-	1	7	1	33	3 365
Pivka	4	486	-	-	-	2	2	86	6 165
družbena lastnina	-	-	-	-	-	-	-	48	2 800
lastnina občanov	4	486	-	-	-	2	2	38	3 365
Postojna	54	3 309	-	17	10	21	6	168	11 499
družbena lastnina	43	2 389	-	17	4	16	6	102	5 370
lastnina občanov	11	920	-	-	6	5	-	66	6 129
Ptuj	198	11 787	-	105	21	64	8	207	14 762
družbena lastnina	180	9 586	-	105	20	50	5	160	8 942
lastnina občanov	18	2 201	-	-	1	14	3	47	5 820
Bled	15	2 263	-	-	11	3	11	92	12 949
družbena lastnina	10	500	-	-	10	-	-	-	-
lastnina občanov	15	1 763	-	-	1	3	11	92	12 949

## 4-6. Graditev stanovanj po mestnih naseljih v 1977 (nadaljevanje)

	Dokončana stanovanja							Nedokončana stanovanja	
	skupaj		po številu sob					število	površina m <sup>2</sup>
	število	površina m <sup>2</sup>	posebne sobe	garsonjere in 1-sobna	2-sobna	3-sobna	4- in več sobna		
Lesce	8	1 074	-	-	-	1	7	18	2 477
družbena lastnina	-	-	-	-	-	-	-	-	-
lastnina občanov	8	1 074	-	-	-	1	7	18	2 477
Radovljica	133	7 650	-	20	53	42	9	83	8 040
družbena lastnina	124	6 505	-	20	53	42	9	36	1 819
lastnina občanov	9	1 145	-	-	-	-	-	47	6 221
Črna na Koroškem	40	2 249	-	7	11	15	7	44	2 567
družbena lastnina	20	1 120	-	6	6	8	-	-	-
lastnina občanov	20	1 129	-	1	5	7	7	44	2 567
Mežica	72	4 513	-	20	15	18	19	81	5 562
družbena lastnina	36	2 018	-	20	10	6	-	-	-
lastnina občanov	36	2 495	-	-	5	12	19	81	5 562
Prevalje	59	3 817	-	3	6	23	27	209	13 605
družbena lastnina	-	-	-	-	-	-	-	43	2 016
lastnina občanov	59	3 817	-	3	6	23	27	166	11 589
Ravne na Koroškem	56	3 571	-	12	13	22	9	56	3 687
družbena lastnina	26	1 317	-	10	8	8	-	-	-
lastnina občanov	30	2 254	-	2	5	14	9	56	3 687
Ribnica	24	2 012	-	-	34	-	-	17	1 001
družbena lastnina	24	2 012	-	-	34	-	-	17	1 001
lastnina občanov	-	-	-	-	-	-	-	-	-
Sevnica	62	2 832	-	32	27	-	3	81	5 358
družbena lastnina	59	2 512	-	32	27	-	-	51	2 372
lastnina občanov	3	320	-	-	-	-	3	30	2 986
Sežana	51	3 120	-	12	15	15	9	103	7 489
družbena lastnina	42	2 242	-	12	13	14	3	42	2 242
lastnina občanov	9	878	-	-	2	1	6	61	5 247

4-6. Graditev stanovanj po mestnih naseljih v 1977 (nadaljevanje)

	Dokončana stanovanja							Nedokončana stanovanja	
	skupaj		po številu sob					število	površina m <sup>2</sup>
	število	površina m <sup>2</sup>	posebne sobe	garsonjere in 1-sobna	2- sobna	3- sobna	4- in več sobna		
Slovenj Gradec	69	5 045	-	16	14	17	22	190	13 358
družbena lastnina	44	2 466	-	16	13	15	-	99	5 058
lastnina občanov	25	2 579	-	-	1	2	22	91	8 300
Slovenska Bistrica	25	2 644	-	-	3	3	19	169	16 823
družbena lastnina	-	-	-	-	-	-	-	-	-
lastnina občanov	25	2 644	-	-	3	3	19	169	16 823
Zgornja Bistrica	10	933	-	-	3	1	6	18	1 613
družbena lastnina	-	-	-	-	-	-	-	-	-
lastnina občanov	10	933	-	-	3	1	6	18	1 613
Slovenske Konjice	57	3 580	-	4	34	7	12	175	11 087
družbena lastnina	44	2 434	-	4	33	4	3	140	7 549
lastnina občanov	13	1 146	-	-	1	3	9	35	3 538
Škofja Loka	31	2 745	-	2	8	12	9	126	15 550
družbena lastnina	-	-	-	-	-	-	-	-	-
lastnina občanov	31	2 745	-	2	8	12	9	126	15 550
Železniki	8	538	-	-	4	3	1	43	4 732
družbena lastnina	-	-	-	-	-	-	-	-	-
lastnina občanov	8	538	-	-	4	3	1	43	4 732
Tolmin	26	1 649	-	9	5	9	3	143	5 644
družbena lastnina	22	1 176	-	9	5	8	-	120	3 000
lastnina občanov	4	473	-	-	-	1	3	23	2 644
Trbovlje	107	6 615	-	18	25	41	23	222	14 773
družbena lastnina	69	3 677	-	18	21	30	-	113	6 290
lastnina občanov	38	2 938	-	-	4	11	23	109	8 483
Bistrica pri Trziču	35	2 287	-	11	10	12	2	43	4 254
družbena lastnina	-	-	-	-	-	-	-	-	-
lastnina občanov	35	2 287	-	11	10	12	2	43	4 254



## 4-6. Graditev stanovanj po mestnih naseljih v 1977 (nadaljevanje)

	Dokončana stanovanja							Nedokončana stanovanja	
	Skupaj		Po številu sob						
	Število	Površina m <sup>2</sup>	Posebne sobe	Garsonjere in 1-sobna	2- sobna	3- sobna	4- in več sobna	Število	Površina m <sup>2</sup>
Tržič	-	-	-	-	-	-	-	6	854
družbena lastnina	-	-	-	-	-	-	-	-	-
lastnina občanov	-	-	-	-	-	-	-	6	854
Šoštanj	56	2 703	-	22	19	15	-	2	236
družbena lastnina	56	2 703	-	22	19	15	-	-	-
lastnina občanov	-	-	-	-	-	-	-	2	236
Velenje	1	113	-	-	-	-	1	159	8 737
družbena lastnina	-	-	-	-	-	-	-	143	6 837
lastnina občanov	1	113	-	-	-	-	1	16	1 900
Vrhnika	46	3 193	-	10	6	28	2	2	205
družbena lastnina	30	1 801	-	10	-	20	-	-	-
lastnina občanov	16	1 392	-	-	6	8	2	2	205
Zagorje ob Savi	41	3 314	-	2	19	20	-	151	10 466
družbena lastnina	1	70	-	-	-	1	-	90	5 417
lastnina občanov	40	3 244	-	2	19	19	-	61	5 049
Žalec	109	5 914	-	33	55	17	4	151	9 425
družbena lastnina	101	5 012	-	33	53	15	-	120	5 814
lastnina občanov	8	902	-	-	2	2	4	31	3 611

## 4-7. Vrednost opravljenih gradbenih del in podatki o stanovanjih po občinah v 1977 - tekoče cene

	Vrednost opravljenih gradbenih del tisoč din		Vrednost del na stanovanjskih zgradbah tisoč din	Dokončana stanovanja 1)		Samske sobe 2)		Nedokončana stanovanja	
	skupaj	družbena lastnina		število	površina m <sup>2</sup>	število	površina m <sup>2</sup>	število	površina m <sup>2</sup>
SR SLOVENIJA	22 079 663	18 042 335	7 730 325	14 975	1 071 881	297	7 186	37 458	3 239 111
Ajdovščina	151 185	104 296	69 807	212	19 424	1	33	625	56 173
Brežice	175 857	148 421	56 710	233	17 713	-	-	207	17 909
Celje	780 685	661 571	304 731	331	20 078	-	-	1 957	168 345
Cerknica	127 224	100 135	33 069	93	6 451	-	-	162	13 832
Črnomelj	157 155	97 890	64 690	127	9 060	1	100	177	16 686
Domžale	637 737	389 653	270 092	391	30 706	-	-	665	67 448
Dravograd	52 426	42 217	12 142	65	4 271	-	-	263	15 621
Gornja Radgona	84 108	57 004	34 457	93	6 347	-	-	305	28 888
Grosuplje	235 342	126 203	111 066	114	9 333	-	-	433	43 295
Hrastnik	83 689	65 569	52 126	93	5 698	-	-	120	9 183
Idrija	134 707	124 976	35 718	77	5 178	-	-	266	23 346
Ilirska Bistrica	188 839	168 692	40 780	119	8 749	-	-	215	16 880
Izola	135 071	103 485	63 144	121	8 953	-	-	346	29 410
Jesenice	317 861	274 996	86 464	259	14 021	-	-	546	61 395
Kamnik	193 260	136 695	85 328	265	21 974	-	-	602	61 539
Kočevje	201 327	152 065	64 216	143	10 854	-	-	344	23 322
Koper	552 064	497 362	189 482	383	28 192	10	231	1 655	122 351
Kranj	526 551	449 992	254 704	661	40 605	39	1 904	1 162	98 600
Krško	759 392	687 452	149 042	255	15 511	-	-	371	23 748
Laško	109 817	71 414	45 952	126	10 430	-	-	292	28 010
Lenart	97 066	68 343	37 066	66	5 390	-	-	348	29 730
Lendava	153 650	92 675	65 496	180	15 565	-	-	127	12 429
Litija	135 879	109 814	54 656	195	14 536	-	-	276	21 259
Ljubljana-Bežigrad	1 117 084	1 030 995	569 595	1 127	75 805	-	-	2 229	158 286
Ljubljana - Center	667 698	660 011	145 885	260	14 026	-	-	399	23 853
Ljubljana-Moste-Polje	733 076	698 132	295 465	816	43 636	191	3 796	448	25 811
Ljubljana - Šiška	986 654	930 453	384 274	527	38 667	-	-	1 906	151 408
Ljubljana-Vič-Rudnik	461 929	324 589	236 762	331	24 859	1	10	614	44 733
Ljutomer	146 757	85 938	73 997	119	8 332	-	-	299	23 540
Logatec	98 839	76 328	26 203	67	5 709	11	245	163	16 242

1) Prikazana so stanovanja v družbeni lastnini in lastnini občanov.

2) Prikazane so samske sobe izven samskih domov.

4-7. Vrednost opravljenih gradbenih del in podatki o stanovanjih po občini v 1977 - tekoče cene  
(nadaljevanje)

	Vrednost opravljenih gradbenih del tisoč din		Vrednost del na stanovanjskih zgradbah tisoč din	Dokončana 1) stanovanja		Samske 2) sobe		Nedokončana stanovanja	
	skupaj	družbena lastnina		število	površina m <sup>2</sup>	število	površina m <sup>2</sup>	število	površina m <sup>2</sup>
Maribor	905 477	1 623 929	783 062	1 490	112 214	-	-	4 698	421 901
Metlika	73 760	42 205	34 642	54	4 190	-	-	173	11 806
Mozirje	116 089	66 678	46 691	68	10 006	-	-	212	34 681
Murska Sobota	323 002	201 261	146 867	275	22 103	-	-	354	32 670
Nova Gorica	780 865	698 661	168 002	278	21 334	-	-	1 026	80 073
Novo mesto	731 338	528 881	220 632	416	29 167	-	-	676	48 986
Ormož	97 727	61 484	38 127	94	6 535	-	-	320	30 122
Piran	333 253	297 983	115 110	192	17 048	-	-	295	28 860
Postojna	285 435	232 625	94 509	175	13 117	-	-	682	58 459
Ptuj	944 707	865 008	121 010	340	27 933	-	-	686	70 555
Radlje ob Dravi	165 822	136 269	44 049	42	3 126	-	-	606	59 140
Radovljica	710 815	474 289	250 240	288	19 819	-	-	602	76 749
Ravne na Koroškem	328 666	278 501	132 384	376	23 757	-	-	581	38 640
Ribnica	159 217	132 627	50 184	77	6 725	-	-	139	15 851
Sevnica	113 097	71 617	54 313	128	7 857	-	-	251	19 529
Sežana	288 804	248 750	69 375	128	9 463	-	-	488	39 994
Slovenj Gradec	260 987	178 524	112 175	208	17 351	-	-	613	51 837
Slovenska Bistrica	181 815	105 503	91 885	122	11 935	-	-	1 136	107 949
Slovenske Konjice	189 631	166 818	70 769	144	12 074	-	-	459	38 853
Šentjur pri Celju	133 086	108 163	103 113	243	19 526	-	-	225	15 451
Škofja Loka	291 103	249 329	81 469	251	16 260	2	82	682	72 637
Šmarje pri Jelšah	446 008	261 540	224 195	501	34 383	8	176	860	63 563
Tolmin	425 743	368 297	101 502	77	6 162	-	-	442	31 669
Trbovlje	210 350	188 769	63 638	121	7 873	-	-	263	18 385
Trebnje	138 437	69 422	47 008	111	7 238	-	-	346	28 928
Tržič	156 713	102 682	47 306	53	4 676	-	-	215	29 563
Velenje	623 037	583 328	210 311	413	26 970	-	-	838	73 097
Vrhnika	454 645	294 239	159 124	66	5 165	-	-	1 041	118 166
Zagorje ob Savi	135 451	112 784	52 504	167	11 446	-	-	289	21 853
Žalec	450 705	333 854	139 622	228	15 928	33	609	738	65 882
Neopredeljeno med občini	420 949	420 949	-	-	-	-	-	-	-

4-8. Struktura opravljenih gradbenih del in koeficienti po občinah v 1977

	Delež vrednosti opravljenih del %		Struktura vrednosti stanovanjskih del po občinah %	Delež stanovanjske gradnje %	Vrednost gradnje na 1 prebivalca din	Vrednost stanovanjske gradnje na 1 prebivalca din	Povprečna površina stanovanj dokončanih v 1977 m <sup>2</sup>
	družbena lastnina	lastnina občanov					
SKUPAJ	81,7	18,3	100,0	35,0	12 040	4 215	71,6
Ajdovščina	68,9	31,1	0,90	46,2	6 924	3 197	91,6
Brežice	84,3	15,7	0,73	32,2	7 042	2 271	76,0
Celje	84,7	15,3	3,94	39,0	12 250	4 781	60,6
Cerknica	78,7	21,3	0,43	26,0	8 770	2 279	69,4
Črnomelj	62,2	37,8	0,84	41,2	9 217	3 794	71,3
Domžale	61,0	39,0	3,49	42,4	17 535	7 425	78,5
Dravograd	80,5	19,5	0,16	23,2	6 653	1 540	65,7
Gornja Radgona	67,7	32,3	0,45	41,0	4 074	1 669	68,2
Grosuplje	53,6	46,4	1,44	47,2	9 799	4 624	81,8
Hrastnik	78,3	21,7	0,67	62,3	7 578	4 719	61,2
Idrija	92,7	7,3	0,46	26,5	7 802	2 068	67,2
Ilirska Bistrica	89,3	10,7	0,53	21,6	12 532	2 706	73,5
Izola	76,6	23,4	0,81	46,8	12 010	5 614	73,9
Jesenice	86,5	13,5	1,12	27,2	11 078	3 013	54,1
Kamnik	70,7	29,3	1,10	44,2	7 969	3 518	82,9
Kočevje	75,5	24,5	0,83	31,9	11 480	3 661	75,9
Koper	90,0	10,0	2,45	34,3	13 830	4 746	73,6
Kranj	85,4	14,6	3,29	48,4	8 442	4 083	61,4
Krško	90,5	9,5	1,93	19,6	28 277	5 549	60,8
Laško	65,0	35,0	0,59	41,8	5 940	2 485	82,8
Lenart	70,4	29,6	0,48	38,2	5 663	2 162	81,7
Lendava	60,3	39,7	0,85	42,6	5 691	2 426	86,5
Litija	80,8	19,2	0,71	40,2	8 012	3 222	74,5
Ljubljana - Bežigrad	92,2	7,8	7,37	51,0	22 459	11 451	67,3
Ljubljana - Center	98,8	1,2	1,89	21,8	18 452	4 031	53,9
Ljubljana - Moste-Polje	95,2	4,8	3,82	40,3	12 535	5 052	53,5
Ljubljana - Šiška	94,3	5,7	4,97	38,9	12 726	4 956	73,4
Ljubljana - Vič-Rudnik	70,2	29,8	3,06	51,3	6 377	3 268	75,1
Ljutomer	58,5	41,5	0,96	50,4	7 878	3 972	70,0
Logatec	77,2	22,8	0,34	26,5	12 499	3 313	85,2

4-8. Struktura opravljenih gradbenih del in koeficienti po občinah v 1977 (nadaljevanje)

	Delež vrednosti opravljenih del %		Struktura vrednosti stanovanjskih del po občinah %	Delež stanovanjske gradnje %	Vrednost gradnje na 1 prebivalca din	Vrednost stanovanjske gradnje na 1 prebivalca din	Povprečna površina stanovanj dokončanih v 1977 m <sup>2</sup>
	družbena lastnina	lastnina občanov					
Maribor	85,2	14,8	10,13	41,1	10 303	4 234	75,3
Metlika	57,2	42,8	0,45	47,0	9 568	4 493	77,6
Mozirje	57,4	42,6	0,60	40,2	7 583	3 049	147,1
Murska Sobota	62,3	37,7	1,90	45,5	4 969	2 259	80,4
Nova Gorica	89,4	10,6	2,17	21,5	14 381	3 094	76,7
Novo mesto	72,3	27,7	2,85	30,2	13 702	4 133	70,1
Ormož	62,9	37,1	0,49	39,0	5 309	2 071	69,5
Piran	89,4	10,6	1,49	34,5	23 743	8 201	88,8
Postojna	81,4	18,6	1,22	33,1	14 659	4 853	74,9
Ptuj	91,5	8,5	1,57	12,8	13 978	1 790	82,2
Radlje ob Dravi	82,1	17,9	0,57	26,6	9 824	2 609	74,4
Radovljica	66,7	33,3	3,24	35,2	23 281	8 195	68,8
Ravne na Koroškem	84,7	15,3	1,71	40,3	12 983	5 229	63,2
Ribnica	83,2	16,8	0,65	31,5	13 245	4 171	87,3
Sevnica	63,3	36,7	0,70	48,0	5 938	2 851	61,4
Sežana	86,1	13,9	0,90	24,0	12 586	3 023	73,9
Slovenj Gradec	68,4	31,6	1,45	43,0	14 245	6 122	83,4
Slovenska Bistrica	58,0	42,0	1,19	50,5	5 836	2 949	97,8
Slovenske Konjice	87,9	12,1	0,92	37,3	9 570	3 571	83,8
Šentjur pri Celju	81,2	18,8	1,33	77,5	7 483	5 798	80,4
Škofja Loka	85,6	14,4	1,05	28,0	8 805	2 464	64,8
Šmarje pri Jelšah	58,6	41,4	2,90	50,3	14 426	7 251	68,6
Tolmin	86,5	13,5	1,31	23,8	20 190	4 813	80,0
Trbovlje	89,7	10,3	0,82	30,3	11 488	3 475	65,1
Trebnje	50,1	49,9	0,61	33,9	8 185	2 779	65,2
Tržič	65,5	34,5	0,61	30,2	11 966	3 611	88,2
Velenje	93,6	6,4	2,72	33,8	18 427	6 220	65,3
Vrhnika	64,7	35,3	2,06	35,0	27 949	9 782	78,3
Zagorje ob Savi	83,2	16,8	0,68	38,8	8 471	3 283	68,5
Žalec	74,0	26,0	1,81	31,0	12 973	4 018	69,9



## 4-9. Cene stanovanj, ki so jih gradile gradbene organizacije združenega dela 1966-1977

	Število <sup>1)</sup> stanovanj	Poprečna cena za 1 m <sup>2</sup> (din)	Poprečni stroški <sup>2)</sup> graditve za 1 m <sup>2</sup> (din)	Udeležba stroškov graditve v skupni ceni (%)
1966	3 419	1 452	1 159	79,8
1967	3 433	1 507	1 209	80,2
1968	4 049	1 612	1 286	79,8
1969	4 195	1 836	1 453	79,1
1970	4 016	2 356	1 980	84,0
1971	3 453	3 014	2 281	75,7
1972	3 447	3 352	2 745	81,9
1973	5 224	3 800	3 119	82,1
1974	6 856	4 473	3 709	82,9
1975	6 742	5 689	4 716	82,9
1976	7 894	6 744	5 525	82,1
1977 <sup>2)</sup>	4 913	7 425	5 848	78,8
Celje	541	7 092	5 480	77,3
Jesenice	27	6 780	5 614	82,8
Koper	231	7 270	5 811	79,9
Ljubljana	825	8 239	6 425	78,0
Maribor	117	8 796	6 137	69,8
Ptuj	95	6 998	5 766	82,4
Ostalo območje	3 077	7 234	5 752	79,9
<b>NOSILCI GRADITVE</b>				
Gradbene organizacije	4 100	7 492	5 901	78,8
Samoupravne stanov. skup.	804	7 088	5 581	78,7
Druge organizacije	9	6 570	5 336	81,2
<b>NAMEN GRADITVE</b>				
Za združevalce sredstev	1 037	7 368	5 767	78,3
Za trg	3 777	7 438	5 871	78,9
Za posamezne investitorje	90	7 653	5 782	75,6
Za druge organizacije	9	6 570	5 326	81,2

1) Do 1976 so podatki za pogodbene prodajne cene stanovanj, ki so se gradila za trg.

2) Za 1977 so podatki za dokončana stanovanja, za katera je bil opravljen končni obračun stroškov.

5. PORABLJEN GRADBENI IN POGONSKI MATERIAL  
5-1. Porabljen material po vrstah, količini in vrednosti (tekoče cene) v 1977

	Merska enota	Količina	Vrednost tisoč din		Merska enota	Količina	Vrednost tisoč din
<u>Elementi za zidanje</u>				<u>Material za pode in oblo-</u>			
Opeka polna	tisoč kosov	12 178	24 229	go zidov			
Opeka votla, luknjičasta	"	44 681	78 236	Parkeť bukov in hrastov	m2	42 089	6 543
Opeka in bloki iz cemen.	"	13 246	22 650	Lamelirani parket	m2	243 137	27 788
Opeka in bloki iz nov. mat.	"	25 034	76 507	Umetne mase za pode	tona	1 737	18 556
Kamen za zidanje	m3	15 462	1 836	Keramične ploščice	m2	234 594	23 441
<u>Elementi za stropo</u>				Lesonitne in dr. plošče			
Na osnovi gline	tisoč kosov	2 937	8 148	Ploščice iz umet. kamna	m2	11 545	3 079
Iz drugih materialov	"	624	3 999	Kamnite in marmorne plošč.	m2	13 528	5 755
<u>Prefabricirani elementi</u>				Ploščice iz plastičnih mas			
Panoji iz betona	m2	46 346	7 878	Zidne tapete vseh vrst	m2	231 628	4 470
Panoji iz drugega mater.	m2	239 146	32 555	<u>Material za napeljavo vod</u>			
Lahke gradbene plošče	m2	210 787	80 292	de, kanalizacije, ogreva-			
Drugi prefabric. elementi	tona	27 093	71 959	nja, ventilacije in sanitar-			
Jeklene konstrukcije	tona	8 348	118 150	nih naprav			
Lesene konstrukcije	tona	5 504	16 275	Brezšivne cevi	kg	2 822 178	40 097
<u>Veživni material</u>				Šivne cevi			
Cement portland	tona	431 390	338 295	Litoželezne cevi	kg	4 155 294	54 296
Druge vrste cementa	tona	20 978	18 046	Fiting in robniki	tona	1 672	31 517
Negašeno apno	tona	2 421	1 554	Svinčene cevi	tona	483	7 688
Hidratizirano apno	tona	24 979	20 091	Betonske cevi	tona	77 539	54 164
<u>Agregati</u>				Azbestnocementne cevi			
Gramoz	m3	3 848 205	273 420	Kanalizacijske cevi iz			
Pesek	m3	1 589 225	147 987	keramike	tona	22	448
Lomljeni kamen in marmor	m3	274 487	26 318	Sanitarna keramika	tona	456	10 129
Tolčen kamen in marmor	m3	142 714	18 978	Sanitarna oprema iz litož.	tona	870	16 175
Mleti kamen	m3	362 474	45 684	Sanitarna oprema iz plas-			
Kamnite kocke	tisoč kosov	324	1 046	tičnih mas	tona	97	2 732
Drugi prof. mat. iz kamna	m3	8 604	7 857	Kotli za ogrevanje	kos	602	16 002
<u>Material za armiranje</u>				Radiatorji vseh vrst			
Betonsko jeklo	tona	92 286	702 805	Pečnice za peči in kamine	tona	2	18
Črna in pocinkana žica	tona	7 157	51 649	<u>Material za napeljavo jakega</u>			
Žablji	tona	1 111	14 678	in šibkega toka			
Drugi profili železa	tona	12 502	100 925	Bakrene vrvi in žice	kg	178 119	13 493
<u>Gradbeni les</u>				Al in jeklo - Al vrvi			
Les iglavcev	m3	172 828	345 478	Aluminijasta žica	kg	65 714	3 020
Les listavcev	m3	10 264	23 972	Izolirani prevodniki	tisoč kosov	1 773	7 685
Pragi vseh vrst	m3	819	4 325	Kabli vseh vrst	tona	6 634	103 486
Jamski les	m3	6 026	6 273	Instalacijske cevi	tisoč kosov	812	5 952
<u>Material za izolacijo</u>				Elektroporcelan			
Bitumen	tona	101 564	285 354	Drugi instalacijski mat.	kg	779 517	35 827
Strešna lepenka	rola	227 271	31 032	<u>Drugi material in elementi</u>			
Drugi izolacijski material	tona	7 779	84 920	za vgrajevanje			
Miniji, loki, barve, emaji	kg	2 150 994	56 756	Železniške tračnice in			
<u>Strešna kritina</u>				pribor			
Strešniki opečni	tisoč kosov	3 493	11 624	Črna pločevina	tona	1 534	1 587
Valoviti in ravni salonit	m2	781 514	42 598	Pocinkana in cinková	kg	5 194 850	53 221
Drugi material za strehe	m2	166 110	15 689	pločevina	kg	3 731 620	64 465
				Ravno steklo			
				Vrata in okna lesena			
				Vrata in okna iz drugih			
				materialov			
				Vgrajene omare, lesene			
				rolete in drugi izdelki			
				Drugi mat. za vgrajevanje			
				din			
				- 124 273			
				- 1 039 596			

## 5-2. Porabljen material za pogon, razsvetljavo in kurjavo v 1977

	Merska enota	Količina	Vrednost tisoč din		Merska enota	Količina	Vrednost tisoč din
Elektroenergija	tisoč kWh	148 385	132 439	Plinsko olje	tona	51 347	209 431
Premog		17 845	10 954	Bencin	tona	3 744	25 410

## 6. IZKORIŠČENOST STROJNIH ZMOGLJIVOSTI V 1977

	Število strojev	Možni letni fond strojnih ur	Opravljene efektivne ure v letu	Koeficient izkoriščenosti (%)
Bagri	282	489 476	367 053	75,0
Buldožerji in anglodozerji	371	605 948	489 718	80,8
Grejderji	33	51 694	32 646	63,2
Skreperji	28	46 739	36 464	78,0
Valjarji	302	398 938	266 145	66,7
Drobilci	90	196 300	148 127	75,5
Kompletna separacija	35	72 357	55 039	76,1
Mešalci za malto	382	463 948	314 557	67,8
Mešalci za beton	1 189	1 564 711	928 904	59,4
Betonarne-kompletne	141	261 866	177 561	67,8
Dvigala	719	1 165 501	763 169	65,5
Transporterji	302	367 721	225 552	61,3
Kompresorji	268	444 792	287 780	64,7

7. PODRTA ŠTANOVANJA  
7-1. Podrta stanovanja po občinah v SR Sloveniji 1961-1977 <sup>1)</sup>

Občina <sup>2)</sup>	Leto	Število stanovanj			Površina (m <sup>2</sup> )		
		skupaj	družbena lastnina	lastnina občanov	skupaj	družbena lastnina	lastnina občanov
SR SLOVENIJA	1961	384	220	164	17 478	10 478	7 402
	1962	358	211	147	17 965	10 203	7 762
	1963	444	324	120	19 725	13 717	6 008
	1964	512	215	297	24 911	9 000	15 911
	1965	477	199	278	21 236	7 344	13 892
	1966	298	95	203	14 426	4 187	10 239
	1971	179	74	105	8 339	3 605	4 734
	1972	155	72	83	6 527	2 674	3 853
	1973	246	116	130	12 565	4 317	8 248
	1974	377	193	184	21 780	8 196	13 584
	1975	417	241	176	22 651	10 478	12 173
	1976	920	192	728	64 478	8 822	55 656
	1977	744	176	568	56 276	8 306	47 970
Brežice	1964	3	-	3	175	-	175
	1965	1	-	1	40	-	40
	1977	8	-	8	427	-	427
Celje	1961	2	-	2	47	-	47
	1963	11	3	8	347	95	252
	1964	1	1	-	63	63	-
	1965	7	7	-	243	243	-
	1966	18	5	13	871	174	697
	1971	6	-	6	383	-	383
	1972	17	-	17	1 150	-	1 150
	1973	14	-	14	904	-	904
	1974	25	3	22	1 477	195	1 282
	1975	11	-	11	659	-	659
	1976	18	2	16	1 111	122	989
1977	15	5	10	972	266	706	
Cerknica	1966	12	6	6	616	252	346
	1977	3	2	1	210	100	110
Črnomelj	1964	2	2	-	68	68	-
	1966	2	2	-	102	102	-
	1972	2	-	2	110	-	110
	1973	2	2	-	94	94	-
	1975	2	-	2	134	-	134
	1976	3	-	3	130	-	130
Domžale	1961	2	-	2	60	-	60
	1962	3	-	3	136	-	136
	1963	2	-	2	93	-	93
	1965	2	2	-	52	52	-
	1966	1	-	1	35	-	35
	1974	14	4	10	1 050	170	880
	1975	9	3	6	756	228	528
	1977	6	3	3	440	180	260

1) Raziskava v obdobju od 1967 do 1970 ni bila izvedena

2) V neomenjenih občinah in letih ni bilo podrtih stanovanj v času raziskave

7-1. Podrta stanovanja po občinah v SR Sloveniji 1961-1977 (nadaljevanje)

Občina	Leto	Število stanovanj			Površina (m <sup>2</sup> )		
		skupaj	družbena lastnina	lastnina občanov	skupaj	družbena lastnina	lastnina občanov
Dravograd	1965	3	3	-	186	186	-
	1966	4	4	-	250	250	-
	1973	2	2	-	124	124	-
	1974	1	-	1	94	-	94
Gornja Radgona	1961	1	-	1	32	-	32
	1962	10	4	6	390	152	238
	1963	8	2	6	422	82	340
	1964	8	-	8	481	-	481
	1965	1	-	1	70	-	70
	1966	2	-	2	95	-	95
	1971	1	-	1	65	-	65
	1972	1	-	1	70	-	70
	1973	3	1	2	260	60	200
	1977	1	-	1	57	-	57
Grosuplje	1964	1	-	1	45	-	45
	1975	2	-	2	75	-	75
	1976	3	-	3	135	-	135
	1977	4	-	4	147	-	147
Hrastnik	1971	10	10	-	426	426	-
	1974	13	13	-	374	374	-
	1975	26	26	-	794	794	-
	1976	2	-	-	82	-	82
	1977	5	5	-	206	206	-
Idrija	1964	6	-	6	227	-	227
	1965	7	-	7	269	-	269
	1971	6	1	5	303	46	257
	1972	5	4	1	206	152	54
	1975	4	4	-	68	68	-
	1976	9	7	2	406	318	88
	1977	7	3	4	224	84	140
Ilirska Bistrica	1965	1	-	1	48	-	48
	1975	8	-	8	409	-	409
Izola	1961	2	-	2	116	-	116
	1963	4	-	4	254	-	254
	1964	1	1	-	72	72	-
	1966	3	3	-	192	192	-
	1971	2	-	2	185	-	185
	1975	3	-	3	199	-	199
Jesenice	1961	4	3	1	230	168	62
	1962	62	58	4	2 482	2 204	278
	1963	10	7	3	504	294	210
	1964	13	-	13	749	-	749
	1965	3	2	1	171	100	71
	1966	16	16	-	737	737	-
	1971	7	6	1	483	435	48
	1972	6	6	-	140	140	-
	1973	1	-	1	24	-	24
	1975	5	-	5	291	-	291
	1976	3	-	3	379	-	379



7-1. Podrta stanovanja po občinah v SR Sloveniji 1961-1977 (nadaljevanje)

Občina	Leto	Število stanovanj			Površina (m <sup>2</sup> )		
		skupaj	družbena lastnina	lastnina občanov	skupaj	družbena lastnina	lastnina občanov
Kamnik	1961	8	8	-	282	282	-
	1964	6	6	-	239	239	-
	1971	1	-	1	90	-	90
Kočevje	1961	13	13	-	568	568	-
	1962	8	6	2	330	222	108
	1963	11	10	1	582	530	52
	1964	2	2	-	200	200	-
	1965	14	12	2	607	446	161
	1966	1	-	1	89	-	89
	1974	1	-	1	72	-	72
	1976	5	5	-	204	204	-
	1977	3	3	-	124	124	-
Koper	1962	1	-	1	52	-	52
	1963	4	-	4	249	-	249
	1964	2	2	-	187	187	-
	1971	2	-	2	83	-	83
	1974	2	-	2	310	-	310
	1976	11	10	1	670	606	64
	1977	3	2	1	420	280	140
Kranj	1962	2	-	2	81	-	81
	1963	1	-	1	50	-	50
	1964	4	3	1	189	150	39
	1965	2	2	-	196	-	196
	1966	9	7	2	328	253	75
	1971	6	6	-	247	247	-
	1972	28	28	-	1 208	1 208	-
	1973	9	9	-	316	316	-
	1974	13	11	2	482	434	48
	1975	7	7	-	247	247	-
	1976	17	17	-	720	720	-
	1977	7	7	-	307	307	-
	Krško	1973	3	-	3	139	-
1976		9	-	9	466	-	466
Laško	1961	4	4	-	154	154	-
	1964	11	3	8	856	232	624
	1966	2	2	-	95	95	-
	1973	3	-	3	150	-	150
	1975	1	-	1	62	-	62
	1976	3	1	2	386	82	304
	1977	5	4	1	306	210	96
Lenart	1961	8	1	7	272	52	220
	1962	6	5	1	213	160	53
	1963	8	4	4	382	180	202
	1964	3	1	2	151	41	110
	1965	1	1	-	18	18	-
	1966	7	-	7	239	-	239
	1974	2	-	2	93	-	93
	1975	1	-	1	42	-	42
	1976	1	-	1	39	-	39
	1977	7	7	-	150	150	-

7-1. Podrta stanovanja po občinah v SR Sloveniji 1961-1977 (nadaljevanje)

Občina	Leto	Število stanovanj			Površina (m <sup>2</sup> )		
		skupaj	družbena lastnina	lastnina občanov	skupaj	družbena lastnina	lastnina občanov
Lendava	1961	25	-	25	1 150	-	1 150
	1962	12	-	12	568	-	568
	1963	11	-	11	436	-	436
	1964	9	-	9	531	-	531
	1965	23	-	23	1 502	-	1 502
	1966	18	-	18	1 118	-	1 118
	1971	20	-	20	532	-	532
	1972	26	-	26	742	-	742
	1973	27	-	27	2 640	-	2 640
	1974	45	-	45	4 398	-	4 398
	1975	50	-	50	4 352	-	4 352
	1976	49	-	49	4 852	-	4 852
	1977	19	-	19	1 231	-	1 231
	Litija	1964	12	7	5	576	287
1971		5	5	-	182	182	-
1973		3	3	-	168	168	-
1974		2	-	2	92	-	92
1975		1	1	-	60	60	-
1976		14	-	14	411	-	411
1977		12	8	4	616	274	342
Ljubljana - Bežigrad	1961	18	12	6	840	504	336
	1962	1	-	1	25	-	25
	1963	6	4	2	256	152	104
	1964	13	12	1	435	372	63
	1965	26	15	11	1 162	615	547
	1971	8	8	-	304	304	-
	1972	8	8	-	304	304	-
	1973	5	-	5	238	-	238
	1974	20	10	10	1 285	439	846
	1975	31	21	10	1 624	872	752
	1976	25	23	2	967	873	94
1977	40	37	3	2 026	1 905	121	
Ljubljana - Center	1961	103	90	13	5 667	4 680	987
	1962	122	72	50	6 279	2 456	2 823
	1963	106	91	15	4 875	4 095	780
	1964	117	52	65	4 655	1 976	2 679
	1965	96	40	56	3 672	1 440	2 232
	1966	39	17	22	1 702	646	1 056
	1971	29	1	28	1 175	200	975
	1972	13	-	13	514	-	514
	1973	16	7	9	760	177	583
	1974	21	10	11	1 012	541	470
	1975	20	13	7	1 007	627	380
	1976	34	14	20	1 712	843	869
	1977	5	-	5	142	-	142
	Ljubljana - Moste-Polje	1962	1	1	-	34	34
1963		1	-	1	79	-	79
1965		20	2	18	722	69	653
1966		2	-	2	145	-	145
1971		2	-	2	112	-	112
1972		1	-	1	70	-	70

7-1. Pódrta stanovanja po občinah v SR Sloveniji 1961-1977 (nadaljevanje)

Občina	Leto	Število stanovanj			Površina (m2)		
		skupaj	družbena lastnina	lastnina občanov	skupaj	družbena lastnina	lastnina občanov
Ljubljana - Maste-Polje	1975	2	-	2	180	-	180
	1976	1	-	1	52	-	52
	1977	21	-	21	1 340	-	1 340
Ljubljana - Šiška	1961	11	6	5	335	182	153
	1962	8	6	2	639	479	160
	1964	18	11	7	1 578	637	941
	1965	11	1	10	517	37	480
	1973	23	6	17	1 282	222	1 060
	1974	15	7	8	734	253	481
	1975	4	-	4	440	-	440
	1976	42	14	18	1 935	583	1 352
	1977	27	13	14	1 375	578	797
Ljubljana - Vič-Rudnik	1961	10	2	8	322	65	257
	1964	19	12	7	798	483	315
	1965	12	2	10	448	75	373
	1966	20	-	20	787	-	787
	1971	2	-	2	106	-	106
	1972	1	-	1	53	-	53
	1974	9	-	9	530	-	530
	1975	7	4	3	470	218	252
	1976	28	16	12	871	433	438
	1977	7	1	6	371	107	264
Ljutomer	1961	2	-	2	126	-	126
	1962	4	-	4	282	-	282
	1963	2	-	2	132	-	132
	1964	7	1	6	437	51	386
	1965	6	1	5	494	63	431
	1966	5	-	5	356	-	356
	1971	2	-	2	153	-	153
	1972	3	-	3	170	-	170
	1973	3	1	2	175	65	110
	1974	8	6	2	337	199	138
	1975	2	-	2	96	-	96
	1976	3	-	3	158	-	158
	1977	3	-	3	120	-	120
Logatec	1961	2	-	2	67	-	67
	1972	4	2	2	114	34	80
	1977	2	-	2	287	-	287
Maribor	1961	58	58	-	2 426	2 426	-
	1962	41	38	3	2 648	2 438	210
	1963	179	154	25	7 875	6 600	1 275
	1964	69	43	26	3 168	1 763	1 405
	1965	26	21	5	877	651	226
	1966	24	22	2	790	711	79
	1971	26	22	4	1 220	1 052	168
	1973	45	45	-	1 504	1 504	-
	1975	42	42	-	1 414	1 414	-
	1976	108	37	71	3 741	1 120	2 621
1977	71	23	48	3 141	893	2 248	

7-1. Podrta stanovanja po občinah v SR Sloveniji 1961-1977 (nadaljevanje)

Občina	Leto	Število stanovanj			Površina (m <sup>2</sup> )		
		skupaj	družbena lastnina	lastnina občanov	skupaj	družbena lastnina	lastnina občanov
Metlika	1961	2	-	2	155	-	155
Murska Sobota	1961	56	3	53	2 228	114	2 114
	1962	32	6	26	1 434	234	1 200
	1963	10	-	10	405	-	405
	1964	102	1	101	5 122	46	5 076
	1965	91	-	91	4 915	-	4 915
	1966	75	-	75	3 725	-	3 725
	1973	42	-	42	1 821	-	1 821
	1974	20	5	15	1 103	194	909
	1975	10	-	10	461	-	461
	1976	18	-	18	807	-	807
1977	11	3	8	464	52	412	
Nova Gorica	1962	4	-	4	187	-	187
	1965	2	-	2	120	-	120
	1971	10	5	5	554	240	314
	1972	1	1	-	81	81	-
	1974	3	-	3	326	-	326
	1975	1	-	1	69	-	69
	1976	12	1	11	1 123	95	1 028
	1977	28	-	28	2 219	-	2 219
Novo mesto	1961	2	-	2	106	-	106
	1962	4	3	1	213	152	61
	1963	9	9	-	296	296	-
	1965	2	2	-	71	71	-
	1973	7	7	-	354	354	-
	1974	9	1	8	535	64	471
	1975	1	-	1	69	-	69
	1976	5	5	-	347	347	-
	1977	5	-	5	268	-	268
Ormož	1961	4	4	-	154	154	-
	1964	7	7	-	265	265	-
	1973	3	3	-	101	101	-
	1975	5	-	5	238	-	238
	1976	9	2	7	455	101	354
	1977	23	-	23	967	-	967
Piran	1961	5	5	-	301	301	-
	1962	2	2	-	240	240	-
	1963	1	1	-	90	90	-
	1965	2	2	-	140	140	-
	1966	3	1	2	288	96	192
	1971	2	-	2	90	-	90
	1972	1	1	-	30	30	-
	1974	7	6	1	644	531	113
	1975	2	-	2	189	-	89
	1976	6	6	-	452	452	-
	1977	6	5	1	420	360	60
Postojna	1962	5	-	5	182	-	182
	1963	1	1	-	52	52	-
	1966	5	-	5	281	-	281

7-1. Podrta stanovanja po občinah v SR Sloveniji 1961-1977 (nadaljevanje)

Občina	Leto	Število stanovanj			Površina (m <sup>2</sup> )		
		skupaj	družbena lastnina	lastnina občanov	skupaj	družbena lastnina	lastnina občanov
Postojna	1971	5	5	-	190	190	-
	1972	4	4	-	231	231	-
	1973	1	-	1	110	-	110
	1974	2	-	2	246	-	246
	1976	3	-	3	232	-	232
	1977	8	5	3	505	319	186
Ptuj	1961	7	-	7	287	-	287
	1962	13	7	6	599	287	312
	1963	7	1	6	373	52	321
	1964	6	2	4	452	150	302
	1965	11	9	2	604	497	107
	1966	1	-	1	54	-	54
	1971	12	3	9	603	230	373
	1975	17	1	16	1 065	41	1 024
	1976	20	-	20	1 153	-	1 153
Radlje ob Dravi	1962	1	-	1	24	-	24
	1963	6	6	-	178	178	-
	1964	1	1	-	45	45	-
	1974	1	-	1	45	-	45
	1977	5	4	1	247	107	140
Radovljica	1962	1	-	1	109	-	109
	1964	2	-	2	203	-	203
	1965	9	9	-	280	280	-
	1966	1	1	-	46	46	-
	1972	1	-	1	108	-	108
	1973	1	-	1	94	-	94
	1975	19	19	-	765	765	-
	1976	15	9	6	369	126	243
	1977	2	1	1	132	60	72
Ravne na Koroškem	1961	2	-	2	52	-	52
	1962	1	-	1	56	-	56
	1963	1	-	1	34	-	34
	1964	2	-	2	120	-	120
	1965	1	-	1	71	-	71
	1974	38	34	4	1 466	1 264	202
	1975	8	-	8	284	-	284
	1976	5	-	5	157	-	157
	1977	8	8	-	255	255	-
Ribnica	1961	1	-	1	74	-	74
	1966	1	-	1	152	-	152
	1975	2	2	-	143	143	-
	1976	1	-	1	65	-	65
	1977	1	-	1	200	-	200
Sevnica	1962	4	-	4	217	-	217
	1971	1	-	1	36	-	36
Sežana	1964	2	2	-	74	74	-
	1965	4	-	4	112	-	112
	1975	9	9	-	341	341	-
	1976	4	-	4	248	-	248
	1977	3	1	2	427	91	336



7-1. Podrta stanovanja po občinah v SR Sloveniji 1961-1977 (nadaljevanje)

Občina	Leto	Število stanovanj			Površina (m <sup>2</sup> )		
		skupaj	družbena lastnina	lastnina občanov	skupaj	družbena lastnina	lastnina občanov
Slovenj Gradec	1964	4	1	3	357	64	293
	1966	1	1	-	61	61	-
	1973	4	4	-	234	234	-
	1974	2	2	-	107	107	-
	1975	1	1	-	48	48	-
	1976	3	-	3	106	-	106
Slovenska Bistrica	1964	3	-	3	242	-	242
	1965	4	4	-	216	216	-
	1966	1	1	-	56	56	-
	1971	4	-	4	206	-	206
	1972	9	4	5	398	184	214
	1973	1	-	1	21	-	21
	1974	1	-	1	60	-	60
	1975	7	-	7	459	-	459
Slovenske Konjice	1965	1	-	1	80	-	80
	1971	6	-	6	438	-	438
	1973	22	21	1	775	685	90
	1975	5	5	-	241	241	-
	1976	1	-	1	50	-	50
	1977	6	5	1	324	229	95
Šentjur pri Celju	1961	4	-	4	132	-	132
	1962	2	-	2	121	-	121
	1972	4	-	4	347	-	347
	1974	3	-	3	178	-	178
Škofja Loka	1962	2	-	2	199	-	199
	1963	6	-	6	261	-	261
	1964	1	-	1	71	-	71
	1965	2	1	1	194	102	92
	1966	4	-	4	222	-	222
	1974	1	-	1	48	-	48
Šmarje pri Jelšah	1961	2	-	2	140	-	140
	1963	3	2	1	180	50	130
	1966	1	1	-	56	56	-
	1977	2	2	-	96	96	-
Tomin	1966	1	-	1	56	-	56
	1974	6	1	5	780	160	620
	1975	1	-	1	100	-	100
	1976	386	-	386	36 039	-	36 039
	1977	320	4	316	33 094	420	32 674
Trbovlje	1961	1	1	-	28	28	-
	1962	3	-	3	80	-	80
	1963	33	29	4	1 169	971	198
	1964	25	25	-	1 046	1 046	-
	1965	55	40	15	1 820	1 260	560
	1966	4	-	4	148	-	148
	1971	2	2	-	53	53	-
	1972	18	13	5	393	273	120
	1973	5	5	-	213	213	-

7-1. Podrta stanovanja po občinah v SR Sloveniji 1961-1977 (nadaljevanje)

Občina	Leto	Število stanovanj			Površina (m <sup>2</sup> )		
		skupaj	družbena lastnina	lastnina občanov	skupaj	družbena lastnina	lastnina občanov
Trbovlje	1974	22	15	7	728	455	273
	1975	2	1	1	69	27	42
	1976	20	18	2	1 619	1 307	312
	1977	10	5	5	467	207	260
Trebnje	1964	4	3	1	126	93	33
	1976	2	-	2	121	-	121
Tržič	1975	1	1	-	45	45	-
	1976	3	-	3	240	-	240
	1977	2	-	2	105	-	150
Velenje	1961	3	-	3	147	-	147
	1964	18	14	4	556	396	160
	1965	4	-	4	264	-	264
	1966	2	2	-	126	126	-
	1974	64	61	3	2 852	2 626	226
	1975	80	78	2	4 410	4 122	228
	1976	19	5	14	1 448	490	958
	1977	3	-	3	405	-	405
Vrhnika	1977	6	-	6	354	-	354
Zagorje ob Savi	1961	20	8	12	918	336	582
	1962	3	3	-	145	145	-
	1963	3	-	3	151	-	151
	1964	6	-	6	258	-	258
	1965	22	20	2	837	741	96
	1966	8	-	8	202	-	202
	1974	4	4	-	189	189	-
	1975	3	3	-	117	117	-
	1977	4	2	2	162	76	86
	Žalec	1961	2	2	-	62	62
1964		2	-	2	94	-	94
1965		5	1	4	218	42	176
1966		5	4	1	406	334	72
1971		2	-	2	120	-	120
1972		2	1	1	88	37	51
1973		1	-	1	64	-	64
1974		3	-	3	133	-	133
1975		5	-	5	267	-	267
1977		10	8	2	526	370	156

## 7-2. Podrta stanovanja po občinah v 1977

	Število podrtih stanovanj							Leto graditve				
	skupaj	od tega družbena lastnina	po vrsti stanovanj				do 1918	1919-1945	1946-1960	po 1960		
			posebne sobe	garsonjere in 1-sobna	2-sobna	3-sobna					4- in več sobna	
SR SLOVENIJA	a	744	176	25	168	216	130	205	557	151	24	12
	b	56 276	8 306	411	6 128	11 921	10 542	27 274	43 846	9 506	1 909	1 015
Brežice	a	8	-	-	2	6	-	-	4	4	-	-
	b	427	-	-	81	346	-	-	181	246	-	-
Celje	a	15	5	-	1	6	4	4	4	8	1	2
	b	972	266	-	34	296	268	374	188	532	64	188
Cerknica	a	3	2	-	2	-	-	1	2	1	-	-
	b	210	100	-	100	-	-	110	100	110	-	-
Damžale	a	6	3	1	-	-	1	4	2	4	-	-
	b	440	180	20	-	-	60	360	180	260	-	-
Gornja Radgona	a	1	-	-	-	1	-	-	1	-	-	-
	b	57	-	-	-	57	-	-	57	-	-	-
Grosuplje	a	4	-	-	2	2	-	-	4	-	-	-
	b	147	-	-	53	94	-	-	147	-	-	-
Hrastnik	a	5	5	2	-	3	-	-	2	1	2	-
	b	206	206	34	-	172	-	-	72	17	117	-
Idrija	a	7	3	-	2	5	-	-	7	-	-	-
	b	224	84	-	38	186	-	-	224	-	-	-
Kočevje	a	3	3	1	1	1	-	-	3	-	-	-
	b	124	124	20	47	57	-	-	124	-	-	-
Koper	a	3	2	-	-	-	-	3	2	1	-	-
	b	420	280	-	-	-	-	420	252	168	-	-
Kranj	a	7	7	1	3	2	1	-	4	3	-	-
	b	307	307	17	109	103	78	-	183	124	-	-
Laško	a	5	4	-	-	4	1	-	5	-	-	-
	b	306	210	-	-	210	96	-	306	-	-	-
Lenart	a	7	7	-	6	1	-	-	7	-	-	-
	b	150	150	-	112	38	-	-	150	-	-	-
Lendava	a	19	-	-	4	15	-	-	2	17	-	-
	b	1 231	-	-	253	978	-	-	123	1 108	-	-
Litija	a	12	3	3	3	4	2	-	11	-	-	1
	b	616	274	57	109	198	252	-	566	-	-	50
Lj. - Bežigrad	a	40	37	2	12	17	9	-	20	20	-	-
	b	2 026	1 905	36	453	855	682	-	944	1 082	-	-
Lj. - Center	a	5	-	2	3	-	-	-	5	-	-	-
	b	142	-	33	109	-	-	-	142	-	-	-
Lj. - Moste-Polje	a	21	-	1	8	5	3	4	18	2	-	1
	b	1 340	-	16	276	296	259	493	1 169	93	-	78
Lj. - Šiška	a	27	13	-	11	7	8	1	14	13	-	-
	b	1 375	578	-	343	352	560	120	615	760	-	-
Lj. - Vič-Rudnik	a	7	1	-	3	2	2	-	7	-	-	-
	b	371	107	-	68	134	169	-	371	-	-	-
Ljutomer	a	3	-	-	-	3	-	-	3	-	-	-
	b	120	-	-	-	120	-	-	120	-	-	-
Logatec	a	2	-	-	-	-	2	-	2	-	-	-
	b	287	-	-	-	-	287	-	287	-	-	-
Maribor	a	71	23	7	25	24	11	4	36	29	1	5
	b	3 141	893	110	752	1 076	701	502	1 370	1 177	120	474
Murska Sobota	a	11	3	2	1	6	2	-	3	5	3	-
	b	464	52	18	34	272	140	-	140	272	52	-
Nova Gorica	a	28	-	-	4	11	10	3	25	3	-	-
	b	2 219	-	-	210	692	897	420	1 994	225	-	-

7-2. Podrta stanovanja po občinah v 1977 (nadaljevanje)

		Število podprtih stanovanj						Leto graditve				
		skupaj	od tega družbene lastnina	po vrsti stanovanj				do 1918	1919-1945	1946-1960	po 1960	
				posebne sobe	parsonje-re in 1-sobna	2-sobna	3-sobna					4- in več sobna
Novo mesto	a	5	-	-	2	3	-	-	3	1	-	1
	b	268	-	-	56	212	-	-	121	71	-	76
Ormož	a	23	-	-	8	14	1	-	23	-	-	-
	b	967	-	-	282	625	60	-	967	-	-	-
Piran	a	6	5	-	-	2	4	-	6	-	-	-
	b	420	360	-	-	120	300	-	420	-	-	-
Postojna	a	8	5	-	3	4	1	-	8	-	-	-
	b	505	319	-	122	248	135	-	505	-	-	-
Radlje ob Dravi	a	5	4	1	3	-	1	-	5	-	-	-
	b	247	107	15	92	-	140	-	247	-	-	-
Radovljica	a	2	1	-	-	2	-	-	2	-	-	-
	b	132	60	-	-	132	-	-	132	-	-	-
Ravne na Koroškem	a	8	8	1	7	-	-	-	8	-	-	-
	b	255	255	20	235	-	-	-	255	-	-	-
Ribnica	a	1	-	-	-	-	-	1	1	-	-	-
	b	200	-	-	-	-	-	200	200	-	-	-
Sežana	a	3	1	-	-	-	-	3	2	-	1	-
	b	427	91	-	-	-	-	427	336	-	91	-
Slovenske Konjice	a	6	5	-	4	1	1	-	3	3	-	-
	b	324	229	-	158	71	95	-	151	173	-	-
Šmarje pri Jelšah	a	2	2	-	-	2	-	-	2	-	-	-
	b	96	96	-	-	96	-	-	96	-	-	-
Tolmin <sup>1)</sup>	a	320	4	-	39	45	62	174	278	32	8	2
	b	33 094	420	-	1 697	2 871	5 016	23 510	29 013	2 944	988	149
Trbovlje	a	10	5	1	1	8	-	-	2	4	4	-
	b	467	207	15	17	435	-	-	108	144	215	-
Tržič	a	2	-	-	-	2	-	-	2	-	-	-
	b	105	-	-	-	105	-	-	105	-	-	-
Velenje	a	3	-	-	-	-	2	1	2	-	1	-
	b	405	-	-	-	-	240	165	295	-	110	-
Vrhnika	a	6	-	-	1	2	1	2	3	-	3	-
	b	354	-	-	33	99	49	173	202	-	152	-
Zagorje ob Savi	a	4	2	-	3	-	1	-	4	-	-	-
	b	162	76	-	104	-	58	-	162	-	-	-
Žalec	a	10	8	-	4	6	-	-	10	-	-	-
	b	526	370	-	151	375	-	-	526	-	-	-

V neomenjenih občinah ni bilo podprtih stanovanj.

a = število stanovanj

b = površina v m<sup>2</sup>

1) Sanacija po potresu leta 1976

8. GRADBENA DELA V TUJINI IN PROJEKTIVNE STORITVE ZA TUJINO ORGANIZACIJ ZDRUŽENEGA DELA SR SLOVENIJE

8-1. Dela na gradbenih objektih v tujini 1965 - 1977

	Vrednost pogodbenih del 1) 2) tisoč din	Vrednost opravljenih del po vrstah gradbenih objektov 1) tisoč din			Poprečno število delavcev v letu		Opravljene ure delavcev v letu tisoč ur	
		skupaj	visoka gradnja	nizka gradnja	skupaj	od tega iz SFRJ	skupaj	od tega iz SFRJ
1965	22 676	21 162	14 541	6 621	...	...	...	...
1966	80 119	75 237	59 821	15 416	1 119	820	2 551	1 925
1967	241 694	181 217 <sup>3)</sup>	88 706	87 211	1 364	1 070	3 628	2 913
1968	390 212	317 741	215 571	102 170	1 650	1 369	4 320	3 511
1969	513 136	482 202 <sup>3)</sup>	345 543	136 169	2 245	2 023	2 831	2 681
1970	305 838	234 746	170 627	73 119	1 524	1 433	4 515	4 281
1971	410 180	421 750	341 208	80 542	2 728	2 686	7 885	7 789
1972	447 136	424 197	335 845	88 352	2 633	2 632	6 109	6 109
1973	616 597	494 747	373 855	120 892	2 612	2 611	6 539	6 539
1974	638 858	607 719	447 147	160 572	2 751	2 751	8 269	8 269
1975	584 208	567 214	343 926	223 288	1 982	1 981	4 191	4 188
1976	575 764	587 622	337 943	249 679	1 786	1 785	3 673	3 670
1977	1016 684	965 649 <sup>3)</sup>	542 535	387 022	1 995	1 401	4 465	3 011
Razvite države	435 921	455 455	257 473	197 982	1 513	1 052	3 265	2 106
Nizozemska	42 564	42 564	42 564	-	108	108	208	208
ZR Nemčija	393 357	412 891	214 909	197 982	1 405	944	3 057	1 898
Socialistične države	233 751	218 464	151 026	67 438	294	218	724	566
Českoslovaška	6 379	6 379	6 379	-	6	3	13	7
DR Nemčija	143 372	128 451	61 013	67 438	196	154	423	353
Madžarska	84 000	83 634	83 634	-	92	61	288	208
Države v razvoju	347 012	291 730	134 036	121 602	188	131	476	339
Alžir	13	13	-	13	-	-	-	-
Gvineja	14 219	14 219	-	14 219	10	10	22	22
Irak	112 132	110 271	110 219	52	40	40	116	116
Iran	68 600	37 206	-	37 206	29	16	77	35
Libija	45 558	28 997	22 447	6 550	33	29	80	73
Mali	219	219	219	-	1	1	1	1
Nigerija	52 527	48 895	1 151	47 744	32	21	81	62
Pakistan	36 600	36 092 <sup>3)</sup>	-	-	24	7	57	15
Sirija	12 084	10 758	-	10 758	14	3	33	7
Venezuela	5 060	5 060	-	5 060	5	4	9	8

1) Vsi vrednostni podatki obračunani po uradnem tečaju v 1977 (1 USA dolar - 17,00 din)

2) Zajete so vse pogodbe, ki so jih sklenile delovne organizacije direktno ali preko poslovnega združenja ali druge, za te posle specializirane organizacije

3) Razlika v seštevku po vrstah gradenj za posamezna leta oziroma države je hidrogradnja.



## 8-2. Projektivne storitve za tujino 1965 - 1977

	Vrednost pogodbenih projektivnih storitev 1) 2) tisoč din	Vrednost opravljenih projektivnih storitev 1) tisoč din			Poprečno število delavcev v letu	Opravljenе ure v letu
		skupaj	pri izdelavi investicijsko-tehnične dokum.	za nadzor		
1965	...	...	...	...	...	...
1966	2 447	2 516	2 516	-	-	57 504
1967	2 464	1 897	1 897	-	-	35 612
1968	1 119	895	895	-	-	19 594
1969	6 829	6 581	1 939	4 642	-	93 351
1970	3 118	3 118	-	-	19	43 139
1971	2 153	2 023	2 023	-	15	30 785
1972	2 108	2 108	2 108	-	13	24 126
1973	2 805	2 512	2 512	-	12	21 119
1974	516	516	516	-	2	15 825
1975	12 605	13 999	13 999	-	32	59 842
1976	9 150	9 537	9 214	323	39	40 838
1977	9 820	9 149	8 907	242	30	37 723
Razvite države	2 691	2 627	2 627	-	5	9 162
Avstrija	1 910	1 910	1 910	-	4	4 655
ZR Nemčija	781	717	717	-	1	4 507
Socialistične države	6 388	5 801	5 801	-	19	25 374
DR Nemčija	6 388	5 801	5 801	-	19	25 374
Države v razvoju	741	721	479	242	6	3 187
Alžir	320	320	78	242	3	1 885
Irak	400	380	380	-	1	212
Kuvajt	21	21	21	-	2	1 090

1) Vsi vrednostni podatki obračunani po uradnem tečaju v 1977 ( 1 USA dolar = 17,00 din)

2) Zajete so vse pogodbe, ki so jih sklenile delovne organizacije direktno ali preko poslovnega združenja ali druge, za te posle specializirane organizacije.

## 9. INDEKS GRADBENIH STROŠKOV ZA DVO IN PETETAŽNO TIPSKO STANOVANJSKO ZGRADBO

∅ 1976 = 100

	Dvoetažna					Petetažna				
	1976		1977		∅ 1977	1976		1977		∅ 1977
	marec	septem- ber	marec	septem- ber		marec	septem- ber	marec	septem- ber	
VSA DELA	99,7	100,3	105,2	119,0	112,1	99,6	100,4	105,5	118,3	111,9
Zemeljska dela	99,9	100,1	100,8	118,8	109,8	99,9	100,1	100,7	117,7	109,2
Zidarska dela	99,7	100,3	103,1	119,5	111,3	99,7	100,3	103,5	120,8	112,2
Betonska in železobetonska dela	99,9	100,1	102,7	121,2	112,0	99,8	100,2	102,0	116,8	109,4
Izolacijska dela	99,6	100,4	103,6	112,6	107,8	99,7	100,3	104,0	111,6	107,8
Tesarska in krovška dela	99,6	100,4	108,5	116,1	112,3	99,0	101,0	108,7	115,3	112,0
Kamnoseška in fasaderska dela	99,6	100,4	111,1	122,3	116,7	100,0	100,0	111,4	119,4	115,4
Kanalizacija	99,4	100,6	112,8	123,9	118,3	99,5	100,5	111,2	122,2	116,7
Kleparska dela	99,1	100,9	111,3	124,0	117,7	99,1	100,9	111,5	121,4	116,5
Pečarska dela	99,9	100,1	111,6	121,6	116,6	99,9	100,1	111,3	120,9	116,1
Mizarska dela	99,6	100,4	109,2	117,6	113,4	99,7	100,3	109,5	118,2	113,8
Ključavničarska dela	99,4	100,6	110,5	115,8	113,2	99,2	100,8	110,0	114,6	112,3
Steklarska dela	99,8	100,2	110,8	124,1	117,4	99,8	100,2	112,3	127,2	119,7
Soboslikarska in pleskarska dela	98,6	101,4	104,1	129,5	121,8	98,9	101,1	113,4	129,0	121,2
Napeljava vode	99,7	100,3	101,0	111,8	106,5	99,9	100,1	101,1	111,6	106,4
Napeljava elektrike	100,2	99,8	104,1	98,3	101,2	99,7	100,3	103,7	107,4	105,6
Napeljava strelovoda	-	-	-	-	-	101,4	98,6	102,6	108,8	105,7
Električno dvigalo	-	-	-	-	-	98,0	102,0	110,5	116,4	113,4

## 10. UPRAVLJANJE S STANOVANJSKIM SKLADOM IN POSLOVNIM PROSTOROM V 1977

10-1. Sklad zgradb, stanovanj in poslovnih prostorov s katerim upravljajo samoupravne stanovanjske skupnosti SR Slovenije - (stanje 31. 12. 1977)

	Število stanovanjskih zgradb	Stanovanja				Poslovni prostori	
		skupaj		od teh v lastini občanov		število	površina (m <sup>2</sup> )
		število	površina (m <sup>2</sup> )	število	površina (m <sup>2</sup> )		
SR SLOVENIJA	19 207	171 111	8443 716	19 690	984 187	7 862	651 468
Ajdovščina	215	1 025	54 413	1	63	43	2 325
Brežice	152	1 033	53 714	37	1 470	42	1 202
Celje	780	9 468	426 208	564	24 083	513	54 459
Cerknica	94	657	30 838	-	-	26	2 309
Črnomelj	74	611	28 367	-	-	48	3 064
Domžale	180	2 011	95 487	758	36 125	59	3 948
Dravograd	71	398	19 524	1	60	11	655
Gornja Radgona	242	1 016	50 031	11	555	32	1 819
Grosuplje	76	515	23 269	30	1 392	34	3 456
Hrastnik	232	1 977	85 746	-	-	30	3 645
Idrija	177	1 694	85 891	16	927	98	6 295
Ilirska Bistrica	89	743	39 378	4	174	46	2 842
Izola	3 680	10 829	581 893	-	-	849	60 600
Jesenice	409	4 568	221 425	78	3 337	105	6 877
Kamnik	180	1 482	81 718	367	20 344	30	3 230
Kočevje	331	1 985	91 528	19	978	99	9 381
Koper	-	-	-	-	-	-	-
Kranj	513	5 693	298 189	464	26 236	150	12 859
Krško	190	1 387	59 457	7	581	45	2 302
Laško	174	957	42 942	62	3 890	67	3 796
Lenart	198	490	23 016	1	55	52	5 163
Lendava	17	632	32 400	4	220	9	623
Litija	108	1 136	52 247	41	2 155	58	2 306
Ljubljana-Bežigrad	528	9 690	513 360	3 088	160 163	169	14 692
Ljubljana-Center	887	8 288	460 252	2 178	134 688	1 282	139 111
Ljubljana-Moste-Polje	580	9 013	431 807	1 937	85 702	142	10 388
Ljubljana-Šiška	634	13 291	674 185	5 075	239 283	319	21 660
Ljubljana-Vič-Rudnik	465	5 674	268 776	1 645	79 556	185	12 716
Ljutomer	81	522	24 247	3	156	58	2 948
Logatec	28	206	11 236	29	1 281	6	1 077

10-1. Sklad zgradb, stanovanj in poslovnih prostorov s katerim upravljajo samoupravne stanovanjske skupnosti SR Slovenije - (stanje 31. 12. 1977) (nadaljevanje)

	Število stanovanjskih zgradb	Stanovanja				Poslovni prostori	
		skupaj		od teh v lastnini občanov		število	površina (m <sup>2</sup> )
		število	površina (m <sup>2</sup> )	število	površina (m <sup>2</sup> )		
Maribor	1 865	25 796	1216 737	1 659	79 217	960	84 711
Metlika	35	254	12 539	10	385	15	1 084
Mozirje	72	373	18 791	1	60	34	1 041
Murska Bobota	224	1 878	92 678	215	10 726	95	9 177
Nova Gorica	357	3 871	210 804	387	22 141	138	9 778
Novo mesto	247	2 434	119 484	-	-	172	19 018
Ormož	66	395	18 990	-	-	61	4 946
Piran	-	-	-	-	-	-	-
Postojna	252	1 797	96 608	-	-	112	10 479
Ptuj	612	3 250	169 255	61	3 157	231	27 528
Radlje ob Dravi	209	1 154	51 105	4	156	27	1 366
Radovljica	276	2 059	100 910	206	8 607	117	3 487
Ravne na Koroškem	328	3 704	183 805	9	590	85	4 372
Ribnica	67	365	18 508	3	151	40	2 273
Sevnica	73	814	35 634	67	3 487	10	707
Sežana	242	1 345	71 662	-	-	106	9 850
Slovenj Gradec	140	1 130	51 513	13	516	81	3 229
Slovenska Bistrica	195	1 262	57 827	2	70	104	6 502
Slovenske Konjice	175	1 047	50 653	4	238	94	7 022
Šentjur pri Celju	48	373	18 735	1	26	5	327
Škofja Loka	130	1 886	91 694	388	19 478	42	2 257
Šmarje pri Jelšah	147	962	45 998	1	55	103	7 116
Tolmin	156	1 027	52 350	77	3 920	69	2 914
Trbovlje	490	4 593	192 793	6	358	71	6 920
Trebnje	79	462	22 864	9	282	115	2 750
Trzič	227	1 648	73 786	-	-	75	3 805
Velenje	292	4 803	247 005	40	2 226	110	11 401
Vrhnika	76	655	34 490	58	2 569	43	3 752
Zagorje ob Savi	214	1 912	85 035	25	1 159	66	2 045
Žalec	254	1 981	89 401	24	1 239	68	5 538
Nezaporejena <sup>1)</sup>	220	890	50 518	-	-	6	325

1) Podatki vojnega stanovanjskega sklada in poslovnih prostorov občin, za katere vojna direkcija ni poročala ločeno.

10-2. Prihodki od stanovanjskega sklada in poslovnih prostorov po virih, obračunana amortizacija in vrednost zgradb (stanje 31. XII. 1977)

	Viri prihodkov - tisoč din <sup>1)</sup>						Obračunana amortizacija - tisoč din		Vrednost zgradb dne 31. 12. 1977 milijon din	
	skupaj	stanarina	od lastnikov etažnih stanovanj	subven-cije <sup>2)</sup>	najemni-na poslov-nih pro-storov	drugi pri-hodki	stanovanj-skega sklada	poslov-nega prostora	osnovna vrednost	sedanja vrednost
SR SLOVENIJA	614 370	489 105	5 663	751	80 896	37 955	107 313	9 628	15 039	14 193
Ajdovščina	3 679	3 467	7	-	148	57	734	30	101	95
Brežice	3 752	3 458	-	-	265	29	788	18	90	85
Celje	37 143	28 735	696	-	6 957	755	6 500	788	862	810
Cerknica	2 330	1 840	-	51	184	247	373	30	67	64
Črnomelj	2 273	1 894	-	-	365	14	681	21	90	86
Domžale	3 843	3 543	44	-	236	20	751	50	153	147
Dravograd	1 167	1 076	31	-	46	14	261	9	42	40
Gornja Radgona	2 883	2 696	62	-	121	4	545	17	101	95
Grosuplje	1 517	1 256	-	21	215	25	209	41	51	49
Hrastnik	6 133	5 327	-	-	409	397	1 373	55	150	141
Idrija	11 662	5 994	2	-	1 010	4 656	1 202	86	184	173
Ilirska Bistrica	4 364	2 336	-	71	209	1 748	472	27	92	88
Izola	43 592	33 729	-	120	9 084	659	12 768	772	1 013	951
Jesenice	15 739	14 677	60	39	963	-	2 931	129	473	449
Kamnik	6 425	4 255	154	-	268	1 748	851	10	158	150
Kočevje	5 958	5 510	8	-	411	29	1 102	14	141	131
Koper	-	-	-	-	-	-	-	-	-	-
Kranj	21 290	18 803	298	-	2 120	69	3 807	1 065	656	634
Krško	5 313	4 505	344	41	384	39	937	68	110	102
Laško	5 508	2 801	4	-	372	2 331	560	32	87	82
Lenart	1 659	960	14	-	354	331	209	42	38	36
Lendava	1 970	1 790	4	-	133	43	360	56	76	72
Litija	3 531	3 252	49	-	214	16	651	7	121	115
Ljubljana-Bežigrad	34 660	29 895	324	-	2 394	2 047	6 194	157	793	753
Ljubljana-Center	48 988	28 104	292	-	18 204	2 388	3 810	2 784	1 021	963
Ljubljana-Moste-Polje	31 782	29 376	-	-	947	1 459	6 068	133	535	505
Ljubljana-Šiška	32 653	28 228	1 046	-	1 818	1 561	5 916	203	1 016	972
Ljubljana-Vič-Rudnik	17 343	13 576	227	-	1 344	2 196	2 921	107	267	249
Ljutomer	2 213	1 516	-	-	178	519	305	15	63	60
Logatec	847	672	24	-	121	30	180	3	21	20



10-2. Prihodki od stanovanjskega sklada in poslovnih prostorov po virih, obračunana amortizacija in vrednost zgradb (stanje 31. XII. 1977) (nadaljevanje)

	Virji prihodkov - tisoč din 1)						Obracunana amortizacija - tisoč din		Vrednost zgradb dne 31. 12. 1977 milijon din	
	skupaj	stanarina	od lastnikov etažnih stanovanj	subvencije <sup>2)</sup>	najemni-na poslovnih prostorov	drugi prihodka	stanovanjskega sklada	poslovnega prostora	osnovna vrednost	sedanja vrednost
Maribor	27 867	63 939	1 224	264	12 548	892	13 336	356	2 076	1 937
Metlika	1 085	963	3	-	106	13	203	19	36	34
Mozirje	1 248	1 087	2	-	137	22	221	27	48	45
Murska Sobota	6 637	5 389	162	-	885	201	1 078	33	205	196
Nova Gorica	15 249	13 221	37	-	1 549	442	2 936	258	408	390
Novo mesto	11 482	8 669	-	-	2 775	38	2 103	556	311	294
Ormož	1 378	816	-	20	281	261	172	57	32	27
Piran	-	-	-	-	-	-	-	-	-	-
Postojna	9 564	7 428	-	-	1 355	781	1 553	231	141	130
Ptuj	12 309	9 076	14	-	2 791	428	1 815	33	218	200
Radlje ob Dravi	2 689	2 580	13	-	85	11	532	11	77	72
Radovljica	6 328	5 961	161	-	190	16	1 198	39	214	203
Ravne na Koroškem	11 994	11 113	4	-	799	78	2 205	16	371	350
Ribnica	1 352	1 076	-	-	272	4	218	27	52	50
Sevnica	2 502	2 362	55	-	52	33	474	2	85	82
Sežana	5 485	4 256	-	-	462	767	878	45	170	161
Slovenj Gradec	4 805	2 876	11	-	872	1 046	578	483	138	133
Slovenska Bistrica	4 187	3 170	-	55	780	182	672	21	102	95
Slovenske Konjice	2 416	2 071	1	-	244	100	462	26	125	121
Šentjur pri Celju	1 020	903	-	-	55	62	207	7	43	41
Škofja Loka	5 238	4 759	122	-	284	73	952	28	172	162
Šmarje pri Jelšah	3 870	2 729	5	-	1 079	57	924	127	131	127
Tolmin	3 405	3 153	61	-	176	15	658	36	114	108
Trbovlje	12 078	10 807	14	-	1 182	75	2 166	152	325	303
Trebnje	2 591	1 598	58	-	239	696	350	15	49	46
Tržič	5 037	4 699	-	-	296	42	944	59	114	103
Velenje	23 302	14 321	-	18	943	8 020	3 428	46	259	239
Vrhnika	2 057	1 832	-	-	210	15	284	42	87	83
Zagorje ob Savi	4 345	4 187	15	-	94	49	837	19	127	119
Žalec	6 351	5 537	11	51	647	105	1 117	80	189	181
Nerazporejeno 1)	5 282	5 248	-	-	34	-	853	8	48	44

1) Brez prenesenega dela prihodkov iz preteklega leta

2) Del sredstev družbene pomoči, združenih za subvencioniranje (delno nadomestitev stanarin).

3) Podatki vojnega stancvanjskega sklada in poslovnih prostorov občin, za katere vojna direkcija ni poročala ločeno.

## 10-3. Porabljena sredstva iz prihodka sklada stanovanjskih zgradb in poslovnih prostorov v 1977

	tisoč din											
	Skupaj	Vzdrževanje zgradb in stanovanj		Vzdrževanje poslovnih prostorov		Zakonske in pogodbenne obveznosti	Izplačilo anuitet iz amortizacije		Stroški za vzdrževanje strokovne službe	Druga porabljena sredstva		
		investicijsko	tekoče	investicijsko	tekoče		za stanovanja	za poslovne prostore				
SR SLOVENIJA	532 556	243 256	75 629	32 268	4 957	38 504	21 401	1 851	87 805	26 885		
Ajdovščina	3 124	1 646	644	3	27	110	218	-	489	7		
Brežice	3 170	1 896	487	138	25	153	29	-	439	3		
Celje	32 813	15 209	3 064	3 717	271	1 883	728	-	5 543	2 398		
Cerknica	1 916	272	167	912	10	144	139	-	210	62		
Črnomelj	1 548	302	312	56	73	144	-	-	610	51		
Domžale	3 209	1 432	613	94	40	8	76	-	845	101		
Dravograd	897	524	111	21	6	61	-	-	170	4		
Gornja Radgona	2 210	1 112	366	-	-	-	142	-	566	24		
Grosuplje	1 517	968	-	-	-	-	212	-	337	-		
Hrastnik	5 313	3 284	442	294	30	545	468	-	222	28		
Idrija	11 798	2 527	385	512	28	209	844	12	554	6 727		
Ilirska Bistrica	3 749	1 634	240	100	20	291	877	-	556	31		
Izola	32 417	7 939	5 075	1 927	1 365	8 864	753	1 595	4 899	-		
Jesenice	11 906	7 607	898	488	3	769	19	-	2 122	-		
Kamnik	5 564	3 317	500	165	36	645	-	-	901	-		
Kočevje	4 507	2 030	429	12	3	466	288	-	827	452		
Koper	-	-	-	-	-	-	-	-	-	-		
Kranj	20 151	8 110	2 366	872	249	1 619	705	19	3 045	3 166		
Krško	2 240	1 132	151	-	-	427	37	-	493	-		
Laško	5 194	3 670	380	-	-	266	278	-	600	-		
Lenart	1 592	745	59	249	12	204	134	-	137	2		
Lendava	1 358	331	54	58	2	174	282	17	240	200		
Litija	3 761	1 892	538	164	-	180	477	-	510	-		
Ljubljana-Bežigrad	32 396	16 963	5 535	1 555	134	937	-	-	6 772	500		
Ljubljana-Center	43 990	16 368	6 674	4 598	1 146	2 046	934	-	9 493	2 731		
Ljubljana-Moste-Polje	26 205	11 063	6 121	98	342	6 177	-	-	2 404	-		
Ljubljana-Šiška	34 094	14 531	7 244	830	122	2 136	-	-	8 298	933		
Ljubljana-Vič-Rudni	17 276	5 845	3 082	706	138	790	227	-	3 943	2 545		
Ljutomer	2 126	1 020	442	100	-	-	239	-	325	-		
Logatec	834	332	163	-	-	-	173	-	166	-		

10-3. Porabljena sredstva iz prihodka sklada stanovanjskih zgradb in poslovnih prostorov v 1977  
(nadaljevanje)

	Skupaj	Vzdrževanje zgradb in stanovanj		Vzdrževanje poslovnih prostorov		Zakonske in pogodbene obveznosti	Izplačilo anuitet iz amortizacije		Stroški za vzdrževanje strokovne službe	Druga porabljena sredstva
		investicijsko	tekoče	investicijsko	tekoče		za stanovanja	za poslovne prostore		
Maribor	70 956	33 459	11 544	8 740	-	3 629	2 148	16	11 420	-
Metlika	912	475	118	27	16	-	22	-	200	54
Mozirje	983	371	109	-	-	49	184	-	270	-
Murska Sobota	6 579	2 633	770	533	106	315	1 052	-	1 157	13
Nova Gorica	12 897	4 811	1 988	923	-	1 138	837	104	2 362	734
Novo mesto	7 216	3 801	874	917	-	53	545	45	154	827
Ormož	1 132	105	114	56	38	134	41	-	109	435
Piran	-	-	-	-	-	-	-	-	-	-
Postojna	9 802	3 804	757	815	108	437	2 032	-	1 150	699
Ptuj	11 631	9 168	718	-	-	573	222	-	950	-
Radlje ob Dravi	2 168	1 207	392	53	11	-	22	-	473	10
Radovljica	5 400	2 004	587	116	93	586	309	-	900	805
Ravne na Koroškem	8 039	5 899	1 124	-	-	-	71	-	926	19
Ribnica	1 172	471	170	117	48	58	103	-	205	-
Sevnica	2 114	998	277	38	-	142	121	-	208	30
Sežana	4 809	2 667	644	257	-	301	309	-	531	-
Slovenj Gradec	3 918	2 252	139	5	3	236	603	-	680	-
Slovenska Bistrica	3 312	1 528	546	593	31	10	-	21	542	41
Slovenske Konjice	1 753	411	229	22	16	242	255	-	242	336
Šentjur pri Celju	682	197	36	25	-	-	247	-	23	154
Škofja Loka	4 246	2 360	521	210	25	282	-	-	818	30
Šmarje pri Jelšah	3 066	1 144	268	376	211	-	269	-	669	129
Tolmin	2 612	1 425	223	25	-	117	271	-	549	2
Trbovlje	10 353	5 590	1 489	94	26	-	1 555	-	1 196	403
Trebnje	1 565	907	274	-	-	85	-	-	299	-
Tržišče	5 037	2 211	612	139	51	313	176	-	707	828
Velenje	17 840	12 531	2 162	-	-	-	480	22	2 200	445
Vrhnika	1 935	1 178	269	105	25	22	-	-	334	2
Zagorje ob Savi	4 308	2 222	684	-	-	-	-	-	554	848
Žalec	6 235	2 292	536	313	67	356	1 198	-	1 397	76
Nerazporejeno <sup>1)</sup>	3 009	1 434	913	-	-	178	-	-	484	-

1) Podatki vojnega stanovanjskega sklada in poslovnih prostorov občin, za katere vojna direkcija ni poročala ločeno.

10-4. Združevanje sredstev za družbeno pomoč ter za graditev stanovanj v 1977<sup>1)</sup>

tisoč din

	Skupaj	Viri sredstev					
		organizacije združenega dela in delovne organizacije	bančni dolgoročni kreditii	sredstva družbene pomoči	sredstva za graditev stanovanj udeležencem NOB	osebna sredstva državljanov	drugi virii
SR SLOVENIJA	2712 866	1192 189	118 981	1005 837	33 239	57 440	305 180
Ajdovščina	49 503	19 932	5 735	1 705	2 326	395	19 410
Brežice	19 147	6 767	-	8 824	821	1 086	1 649
Celje	143 612	92 431	-	49 413	-	1 768	-
Cerknica	20 068	4 030	7 000	7 346	691	80	921
Črnomelj	14 412	3 948	-	7 126	1 023	34	2 281
Domžale	45 518	35 797	5 692	1 300	-	2 655	74
Dravograd	7 639	2 702	-	4 374	107	191	265
Gornja Radgona	14 229	4 806	-	7 908	305	491	719
Grosuplje	19 222	5 138	-	11 872	729	790	693
Hrastnik	47 121	27 469	11 375	8 113	142	22	-
Idrija	17 331	4 895	-	9 207	830	91	2 308
Ilirska Bistrica	17 127	4 122	520	7 583	385	72	4 445
Izola	87 130	30 700	-	47 430	6 000	2 100	900
Jesenice	40 769	19 231	-	17 177	324	1 280	2 757
Kamnik	46 239	18 615	-	25 332	187	-	2 105
Kočevje	33 378	5 234	-	8 000	750	-	19 394
Koper	-	-	-	-	-	-	-
Kranj	174 649	66 334	-	45 723	196	2 054	60 342
Krško	26 183	11 807	-	12 056	763	382	1 175
Laško	10 114	5 893	-	2 314	-	255	1 652
Lenart	12 650	2 078	-	4 130	78	198	6 166
Lendava	22 911	7 934	6 146	8 133	50	244	404
Litija	16 373	3 902	-	10 516	90	407	1 458
Ljubljana-Bežigrad							
Ljubljana-Center							
Ljubljana-Moste-Polje	557 893	241 603	25 000	250 454	3 465	13 707	23 664
Ljubljana-Šiška							
Ljubljana-Vič-Rudnik							
Ljutomer	16 465	3 174	6 500	5 477	74	560	680
Logatec	10 850	2 265	3 071	4 285	243	216	770

10-4. Združevanje sredstev za družbeno pomoč ter za graditev stanovanj v 1977<sup>1)</sup>  
(nadaljevanje)

tisoč din

	Skupaj	Viri sredstev					
		organizacije združenega dela in delovne organizacije	bančni dolgoročni kreditni	sredstva družbene pomoči	sredstva za graditev stanovanj udeležencem NOB	osebna sredstva državljanov	drugi viri
Maribor	290 897	146 893	-	113 333	1 319	12 203	17 149
Metlika	10 793	1 663	4 000	3 680	1 450	-	-
Mozirje	13 599	2 115	-	9 578	262	440	1 204
Murska Sobota	44 832	19 968	3 120	19 164	201	1 358	1 021
Nova Gorica	59 653	54 707	-	2 573	732	1 607	34
Novo mesto	70 029	31 146	-	30 132	-	141	8 610
Ormož	10 876	5 168	-	5 244	184	194	86
Piran	-	-	-	-	-	-	-
Postojna	59 157	46 055	-	13 102	-	-	-
Ptuj	50 705	15 860	-	27 816	593	3 546	2 890
Radlje ob Dravi	13 859	2 629	-	10 975	210	45	-
Radovljica	41 790	14 123	-	22 947	1 385	795	2 520
Ravne na Koroškem	30 937	11 354	-	17 420	248	-	1 915
Ribnica	21 708	3 597	8 167	5 035	10	242	4 657
Sevnica	11 678	3 716	-	7 318	119	247	278
Sežana	27 152	9 184	-	12 312	911	455	4 290
Slovenj Gradec	17 037	15 154	-	1 164	375	293	51
Slovenska Bistrica	32 530	8 260	4 355	12 492	259	819	6 345
Slovenske Konjice	16 256	5 672	331	1 951	279	-	8 023
Šentjur pri Celju	75 408	7 880	-	6 877	388	-	60 263
Škofja Loka	38 363	14 489	-	17 949	706	498	4 721
Šmarje pri Jelšah	16 484	5 349	-	10 252	337	-	546
Tolmin	21 440	5 603	877	8 729	861	445	4 925
Trbovlje	75 466	41 538	12 500	8 449	1 266	806	10 907
Trebnje	16 616	6 336	1 360	7 244	210	2	1 464
Tržič	12 545	2 136	-	9 097	238	359	715
Velenje	51 253	35 826	-	13 572	-	1 231	624
Vrhnika	15 776	3 185	132	10 398	260	404	1 397
Zagorje ob Savi	58 073	31 613	13 100	10 962	346	229	1 823
Žalec	37 441	10 163	-	20 274	511	2 003	4 490

1) V 1977 samoupravne stanovanjske skupnosti niso poročale o združevanju sredstev za graditev poslovnih prostorov.

10-5. Porabljena sredstva iz združenih sredstev za družbeno pomoč ter za graditev stanovanj v 1977 <sup>1)</sup>

tisoč din

	Skupaj	Za graditev stanovanj	Za odplačila anuitet za stanovanja	Za kreditiranje		Za vzdrževanje strokovne službe	Druga porabljena sredstva
				individualne	družbene		
				graditve ali nakupa stanovanj	graditve ali nakupa stanovanj		
SR SLOVENIJA	2342 192	994 427	61 978	219 388	848 455	47 391	170 553
Ajdovščina	34 877	24 881	509	3 169	3 912	609	1 797
Brežice	18 021	6 467	-	1 967	6 225	391	2 971
Celje	143 612	141 112	-	850	-	1 650	-
Cerknica	20 380	7 207	621	2 090	1 860	650	7 952
Črnomelj	12 076	6 351	2 187	768	1 200	352	1 218
Domžale	31 478	14 181	-	5 280	8 587	1 900	1 530
Dravograd	3 637	2 280	-	120	-	443	794
Gornja Radgona	11 254	3 598	619	1 290	3 500	473	1 774
Grosuplje	18 659	5 858	1 306	5 574	1 600	550	3 771
Hrastnik	42 817	34 621	1 519	2 700	-	1 385	2 592
Idrija	10 030	3 419	482	404	3 789	483	1 453
Ilirska Bistrica	10 350	1 438	6 590	350	1 360	334	278
Izola	87 130	42 950	5 330	7 000	20 000	3 200	8 650
Jesenice	36 881	9 006	-	3 574	19 774	1 251	3 276
Kamnik	43 515	33 470	169	2 894	6 097	468	417
Kočevje	23 090	8 000	454	3 700	5 984	920	4 032
Koper	-	-	-	-	-	-	-
Kranj	145 789	37 617	90	8 843	86 669	4 050	8 520
Krško	33 008	11 953	3 724	5 297	10 040	686	1 308
Laško	6 698	3 122	-	540	1 076	750	1 210
Lenart	8 118	-	81	440	6 254	481	862
Lendava	18 086	-	1 205	2 470	13 171	358	882
Litija	16 910	14 571	938	100	-	442	859
Ljubljana-Bežigrad							
Ljubljana-Center							
Ljubljana-Moste-Polje	456 913	180 241	3 828	57 336	165 697	1 800	48 011
Ljubljana-Šiška							
Ljubljana-Vič-Rudnik							
Ljutomer	16 457	-	1 511	1 196	12 385	56	1 309
Logatec	10 995	5 781	465	2 000	1 300	302	1 147



10-5. Porabljena sredstva iz združenih sredstev za družbeno pomoč ter za graditev stanovanj v 1977 <sup>1)</sup> (nadaljevanje)

tisoč din

	Skupaj	Za graditev stanovanj	Za odplačila anuitet za stanovanja	Za kreditiranje		Za vzdrževanje strokovne službe	Druga porabljena sredstva
				individualne graditve ali nakupa stanovanj	družbene graditve ali nakupa stanovanj		
Maribor	290 897	21 078	863	20 000	248 340	616	-
Metlika	5 439	1 251	1 002	450	2 062	345	329
Mozirje	15 760	5 750	290	-	6 230	490	3 000
Murska Sobota	31 121	6 698	239	6 465	13 814	328	3 577
Nova Gorica	39 529	7 350	1 108	13 220	3 692	1 726	12 433
Novo mesto	50 005	13 052	212	14 218	16 606	953	4 964
Ormož	1 329	-	225	800	-	244	60
Piran	-	-	-	-	-	-	-
Postojna	66 884	57 840	-	360	8 120	384	180
Ptuj	48 587	14 271	756	5 485	22 909	3 765	1 401
Radlje ob Dravi	13 812	10 490	-	745	1 650	608	319
Radovljica	35 247	27 389	90	2 155	4 463	732	418
Ravne na Koroškem	30 640	9 299	-	4 121	700	1 324	1 196
Ribnica	21 708	10 942	812	1 300	443	681	4 530
Sevnica	12 267	7 691	-	1 100	1 745	508	1 223
Sežana	23 177	5 017	2 040	3 357	6 585	511	5 667
Slovenj Gradec	15 839	9 388	130	1 415	3 984	784	138
Slovenska Bistrica	24 115	5 738	325	1 831	10 722	785	4 714
Slovenske Konjice	15 144	13 257	267	31	707	609	273
Šentjur pri Celju	67 006	12 204	20 477	220	28 900	736	4 469
Škofja Loka	28 695	9 131	-	3 939	13 436	707	1 482
Šmarje pri Jelšah	4 254	-	-	1 302	2 340	299	313
Tolmin	18 911	12 829	164	2 301	2 834	534	249
Trbovlje	67 342	40 190	-	5 663	12 500	1 925	7 064
Trebnje	11 124	5 603	17	2 520	2 029	297	658
Trzin	12 390	8 563	231	3 008	-	436	152
Velenje	15 791	10 463	-	205	3 538	500	1 085
Vrhnika	19 011	13 075	277	515	3 126	1 077	941
Zagorje ob Savi	56 734	36 941	419	1 715	15 500	641	1 518
Žalec	38 653	20 803	406	995	14 000	862	1 587

1) V 1977 samoupravne stanovanjske skupnosti niso poročale o porabljenih sredstvih iz teh virov za graditev poslovnih prostorov.

MESEČNO POROČILO

gradbeništva

za mesec \_\_\_\_\_ 1977

na območju SR \_\_\_\_\_

MAT, ŠT, REG, ORG, IN SKUP.

7/7

občina vr. org. dejavnost

A. VREDNOST OPRAVLJENIH IN POGODBENIH DEL, ŠTEVILO DELAVCEV IN OPRAVLJENE EFEKTIVNE URE

podatki za pretekli mesec

	Vrednost opravljenih del od začetka leta do konca mesca poročanja v letu 1977 (tisoč din)	Vrednost pogodbenih (prevzetih) del do konca mesca poročanja za dokončanje v letu 1977 (tisoč din)	Število delavcev pri graditvah (brez inženirsko tehničnega osebja)	Opravljenе efektívne ure delavcev pri graditvah v mescu poročanja (brez inženirsko tehničnega osebja)
1				
Skupaj				
Na stanovanjskih zgradbah				

B. SPLOŠNA PROBLEMATIKA DELOVNE ORGANIZACIJE

(podatki za tekoči mesec)

1. Splošno poslovno stanje

	2	Dobro	Slabo	Kritično
1. Oskrba z gradbenim materialom skupaj				
a) cement				
b) betonsko železo				
c) steklo				
d) drugi kritični materiali				
2. Stanje mehanizacije	3			
3. Stanje voznega parka				
4. Zasedba zmogljivosti s prevzetimi deli				
5. Ponudba in prevzemanje novih del				
6. Stanje delovne sile				
a) delavci	4			
b) inženirsko-tehnično osebje				
7. Plačevanje obračunskih situacij				
8. Popolnost in racionalnost tehnične dokumentacije				
9. Izvajanje inštalaterskih in drugih obrtniških del				
10. Oddaja inštalaterskih in drugih obrtniških del v izvedbo	5			

2. Ocena vrednosti del, zaposleni, neplačane situacije

	6
1. V tem mescu cenimo, da bo znašala vrednost opravljenih del po obračunskih situacijah: (tisoč din)	
2. Sredi mesca (dne 15.) je bilo v organizaciji vseh zaposlenih v rednem delovnem razmerju (brez vajencev):	
3. V tem mescu nam dolgujejo investitorji po izstavljenih obračunskih situacijah: (tisoč din)	

3. Lastne investicije - od začetka leta do dneva poročanja

	Skupaj	Od tega za:		
		gradbene stroje, opremo in vozila	družbeni standard	drugo
Izplačano za investicije (tisoč din)				

Čitljiv podpis izpolnjevalca obrazca,

Štev. telefona: \_\_\_\_\_

Žig:

OBRNITE!

Preberite navodila!

Odločba ZS AS, št. 774 Uradni list SFRJ, št. 13/78

GRADBENA DEJAVNOST IN GRADITEV STANOVANJ

Četrletno poročilo Izvajalcev družbenega sektorja po občinah

SR

od 1.1. do \_\_\_\_\_ 1977

Poročila izpolnite v treh izvodih; enega (za dela v drugih SR, dva) pošljite na Zavod SR Slovenije za statistiko, Ljubljana, Vožarski pot 12, p.p. 303/VI, drugega pristojni občini, tretjega obdržite. Poročilo pošljite za preteklo četrtletje do 20. aprila, 20. julija, 20. oktobra 1977 in do 20. januarja 1978.

5	5								
občina		vr.org.		dejavnost					

MAT. ŠT. REG. ORG. IN SKUP.									

T-1. VREDNOST OPRAVLJENIH IN POGODBENIH DEL (v tisoč din)

4 | 7 | 7

Vrsta gradenj	Vrednost opravljenih del od začetka leta do konca meseca poročanja			Vrednost pogodbenih del do konca poročevalskega obdobja				
	skupaj	na obrtniških in instalaterskih delih ter končanih konstrukcijah		za dokončanje v letu 1977		za dokončanje v naslednjih letih		
				skupaj	od tega obrtniška in instalaterska dela			
a	b	c	d	e	f	g		
1	Visoke gradnje (brez stanovanjskih zgradb)							
2	Stanovanjske zgradbe							
3	Nizke gradnje							
4	Hidrogradnje							
5	Dela pri vzdrževanju objektov							
6	Skupaj							
7	Od skupne vrednosti odpade na negospodarske objekte							

T-2. GRADITEV STANOVANJ

	6 Skupaj stanovanj		7 Od tega stanovanja za trg	
	število	m <sup>2</sup>	število	m <sup>2</sup>
1	Skupaj predvidena stanovanja po načrtu v zgradbah, na katerih so opravljena dela v poročevalskem obdobju (2+3+4)			
2	Stanovanja, dokončana pred letom 1977 (v zgradbah pod 1)			
3	Stanovanja, dokončana v poročevalskem obdobju			
4	Stanovanja, ki še niso dokončana			
	Stanovanja, ki so prevzeta v gradnjo do največ III. faze			

OPOMBE:

Čitljiv podpis izpolnjevalca obrazca

P. Ž.

Štev. telefona \_\_\_\_\_ int. \_\_\_\_\_



T - 3. GRADBENA DEJAVNOST PO OBČINAH

T - 4. PODATKI O ZGRA

Republika - občina	Šifra	Vrednost opravljenih del v tisoč dln				Zaporedna šte- vilka zgradbe	Vrsta zgradbe
		skupaj	na gospodarskih objektih	od tega			
				na negospodarskih objektih	skupaj		
1	2	3	4	5		2	
8							
BiH							
Crna gora							
Hrvaška							
Makedonija							
Srbija							
Ožja Srbija							
Vojvodina							
Kosovo							
Metohija							

1) Vpišite šifro za družbeni











PODATKI O ZGRADBI

(Ta del obrazca izpolnite samo za zgradbe, ki jih na  novo gradite ali povečujete. Za dokončane zgradbe dajete podatke po dejanskem stanju, za nedokončane pa po načrtu. Na vsa vprašanja odgovorite z obkroževanjem številke pri pravilnem odgovoru)

10. PRETEŽEN NAMEN ZGRADBE

- Izključno stanovanjska ..... 1
  - Pretežno stanovanjska ..... 2
  - Pretežno nestanovanjska ..... 3
  - Izključno nestanovanjska ..... 4  31
- (Obkrožite številko pri enem od odgovorov)

11. SISTEM GRADITVE

1. Tradicionalni, z zunanjimi stenami iz:
    - Opeke in opečnih blokov ..... 1
    - Betona in betonskih blokov ..... 2
    - Ostalih materialov ..... 3
  2. Polmontažni, z zunanjimi stenami iz:
    - Opeka in opečnih blokov ..... 4
    - Betona in betonskih blokov ..... 5
    - Ostalih materialov ..... 6
  3. Montažni, z zunanjimi stenami iz:
    - Težkih panelov ..... 7
    - Lahkih panelov ..... 8  37
- (Obkrožite številko pri enem od odgovorov)

12. VIŠINA ZGRADBE V NADSTROPJIH

- Pritlična ..... 0
  - 1 - nadstropna ..... 1
  - 2 - nadstropna ..... 2
  - 3 - nadstropna ..... 3
  - 4 - nadstropna ..... 4
  - 5 - 6 nadstropna ..... 5
  - 7 - 8 nadstropna ..... 6
  - 9 - 13 nadstropna ..... 7
  - 14 in večnadstropna ..... 8  43
- (Obkrožite številko pri enem od odgovorov)

13. ELEKTRIČNA OSEBNA DVIGALA IN CENTRALNO OGREVANJE

- Zgradba ima:
- dvigalo in centralno ogrevanje ..... 1
  - samo dvigalo ..... 2
  - samo centralno ogrevanje ..... 3
  - v zgradbi ni dvigala in centralnega ogrevanja ..... 4  49
- (Obkrožite številko pri enem od odgovorov)

PODATKI O STANOVANJU

(Odgovor vpišite v okenca. Pri stanovanjih in sobah vpišite v prva tri okenca število stanovanj, v druga pa njihovo površino. Pri vprašanju št. 15 vpišite odgovore na črte)

14. PREDVIDENA STANOVANJA V ZGRADBI PO NAČRTU

število	površina m <sup>2</sup>
3   55	61

15. DOKONČANA STANOVANJA PRED LETOM 1977

Število m<sup>2</sup>

16. DOKONČANA STANOVANJA V LETU 1977

število	površina m <sup>2</sup>
4   67	73

od tega:  4

število	površina m <sup>2</sup>
Posebne sobe	31     37
Garsonjere	43     49
1 - sobna	55     61
2 - sobna	67     73
3 - sobna	5     31     37
4 in večsobna	43     49

17. NEDOKONČANA STANOVANJA-OSTANEJO ZA DOGRADITEV PO LETU 1977.

število	površina m <sup>2</sup>
4   55	61

18. UPORABNA POVRŠINA POSLOVNIH PROSTOROV V m<sup>2</sup> (prodajalne, gostilne idr.) za dokončane in nedokončane objekte.

| | 67

19. UPORABNA POVRŠINA ZAKLONIŠČ V ZGRADBI v m<sup>2</sup> za dokončane in nedokončane objekte.

| | 73

Če so po neposrednem dogovoru investitorja delali na objektu tudi drugi izvajalci, vpišite njihov naziv in naslov.

Podpis osebe, ki je izpolnila obrazec:

\_\_\_\_\_

M.ž.

tel. \_\_\_\_\_ int. \_\_\_\_\_

Odločba ZS AS št. 429, Uradni list SFRJ, št. 2/77

GRADITEV ZGRADB V REŽIJI INDIVIDUALNEGA  
LASTNIŠTVA

Letno poročilo skupščin občin za leto 1977

Poročilo izpolnite v dveh izvodih; enega pošljite  
do 1. decembra 1977 Zavodu SR Slovenije za  
statistiko, Ljubljana, Vožarski pot 12, p.p.  
303/VI, drugega obdržite.

4 5  
9

Priimek in ime lastnika zgradbe \_\_\_\_\_

Poklic lastnika zgradbe \_\_\_\_\_  
(čim bolj podrobno opisati delo, ki ga opravlja)

1. LOKACIJA ZGRADBE

Občina \_\_\_\_\_  
\_\_\_\_\_ 5 | | | | 13  
Kraj \_\_\_\_\_ | | | | 16  
Ulica in hišna št. \_\_\_\_\_

2. ALI JE ZGRADBA DOKONČANA V LETU 1977

Da ..... 1  
Ne ..... 0 17

3. LETO ZAČETKA GRADITVE \_\_\_\_\_ | | 18

(Odgovor vpišite nad črto, v okence pa zadnjo številko leta)

4. ZNAČAJ GRADITVE

Nova graditev ..... 1  
Povečava ..... 2 19

5. GRADBENA VELIKOST

dolž. \_\_\_\_\_ šir. \_\_\_\_\_ viš. \_\_\_\_\_  
Etažna površina v m<sup>2</sup> ..... | | | | 22  
Prostornina zgradbe v m<sup>3</sup> ..... | | | | | 26

6. VREDNOST OPRAVLJENIH DEL NA ZGRADBI

V LETU 1977 V TISOČ DIN ..... | | | | | 30

7. VREDNOST VSEH DEL OD ZAČETKA DO  
KONCA GRADITVE V TISOČ DIN

(Odgovorite samo za dokončane zgradbe)  
..... | | | | | 34

8. MATERIAL, IZ KATEREGA SO V GLAVNEM  
ZGRAJENI NOSILNI ZIDOVI

beton in betonski bloki ..... 1  
opeka in kamen ..... 2  
sodobni materiali (durisol, keramzit, siporeks in drugi) ..... 3  
les ..... 4  
nežgana opeka in nabita zemlja ..... 5  
drugo ..... 6 35

9. VIŠINA ZGRADBE V NADSTROPJIH

prillična ..... 0  
1 - nadstropna ..... 1  
2 - nadstropna ..... 2  
3 in več nadstropna ..... 3 36

10. NAPELJAVE

elektrika, vodovod in centralno ogrevanje 1  
elektrika in vodovod ..... 2  
samo elektrika ..... 3  
nima napeljav ..... 4 37

11. NAMEN ZGRADBE

izključno za stanovanje ..... 1  
za stanovanje in gostinstvo ..... 2  
za stanovanje in obrt ..... 3  
za stanovanje in kmetijstvo ..... 4  
izključno za gostinstvo ..... 5  
izključno za obrt ..... 6  
izključno za kmetijstvo ..... 7  
vikend hišica ..... 8  
garaža (kot poseben objekt) ..... 9 38

12. PREDVIDENA STANOVANJA V ZGRADBI PO NAČRTU .....      42

13. DOKONČANA STANOVANJA PRED LETOM 1977  
Število \_\_\_\_\_  
m2 \_\_\_\_\_

14. DOKONČANA STANOVANJA V LETU 1977  
od tega:

Posebne sobe .....	<input type="checkbox"/> <input type="checkbox"/> <input type="checkbox"/> <input type="checkbox"/> <input type="checkbox"/>	46
Garsonjere .....	<input type="checkbox"/> <input type="checkbox"/> <input type="checkbox"/> <input type="checkbox"/> <input type="checkbox"/>	50
1 - sobna .....	<input type="checkbox"/> <input type="checkbox"/> <input type="checkbox"/> <input type="checkbox"/> <input type="checkbox"/>	54
2 - sobna .....	<input type="checkbox"/> <input type="checkbox"/> <input type="checkbox"/> <input type="checkbox"/> <input type="checkbox"/>	58
3 - sobna .....	<input type="checkbox"/> <input type="checkbox"/> <input type="checkbox"/> <input type="checkbox"/> <input type="checkbox"/>	62
4 in več sobna .....	<input type="checkbox"/> <input type="checkbox"/> <input type="checkbox"/> <input type="checkbox"/> <input type="checkbox"/>	66

15. NEDOKONČANA STANOVANJA-OSTANEJO ZA DOGRADITEV PO LETU 1977 .....      70

16. ŠTEVILO DOKONČANIH STANOVANJ V LETU 1977  
ki imajo kopalnico .....  71  
stranišče .....  72

17. UPORABNA POVRŠINA POSLOVNIH PROSTOROV (obrtne delavnice, prodajalne, gostilne in dr.) .....      75

Ime in priimek osebe, ki je izpolnila obrazec

Tel. \_\_\_\_\_ int. \_\_\_\_\_

PORABA GRADBENEGA IN POGONSKEGA MATERIALA v letu 1977

Letno poročilo organizacij združenega dela - ki so dolžne izpolnjevati letno poročilo gradbeništva - za leto 1977

Poročilo izpolnite v 3 izvodih, enega pošljite do 1. aprila 1979 Zavodu SR Slovenije za statistiko Ljubljana, Vožarski pot 12, p.p. 303/VI, drugega pristojni skupščini občine, tretjega obdržite.

25	28	29	32	33	34	35	40
0	0	0	1				
občina		vr.org.		dejavnost			

11										20
MAT.ŠT.REG.ORG.IN SKUP.										

TABELA 1. Vgrajeni porabljeni material in zaloge tega materiala

1 9 7 7 24

Vrsta materiala	Merska enota	Cena za mersko enoto v din (brez par)	Porabljeni material				Količinske zaloge materiala ob koncu leta 1978
			količina	vrednost v din (brez par)			
A	B	C	07	03	09		
1 0 0 0	SKUPAJ	xxx	xxx	xxx	29	38	xxx
Elementi za zidanje			29	38	39	48	49
1 0 0 1	Opeka polna	tisoč kosov (NF 1)					
1 0 0 2	Opeka votla in luknjičasta	tisoč kosov (NF 1)					
1 0 0 3	Opeka in bloki na osnovi cementa (iz betona, žlindre, pepela ipd.)	tisoč kosov (NF 1)					
1 0 0 4	Opeka in bloki iz novih materialov (keramzit, siporeks ipd.)	tisoč kosov (NF 1)					
1 0 0 5	Kamen za zidanje	m <sup>3</sup>					
Elementi za stropne in oboke							
1 0 0 6	Na osnovi glin (nosilni in polnilni)	tisoč kosov (NF 1)					
1 0 0 7	Iz drugih materialov	tisoč kosov (NF 1)					
Prefabricirani elementi in jeklene konstrukcije							
1 0 0 8	Panovi za stene in stropne iz betona	m <sup>2</sup>					
1 0 0 9	Panovi za stene in stropne iz drugega materiala	m <sup>2</sup>					
1 0 1 0	Lahke gradbene plošče	m <sup>2</sup>					
1 0 1 1	Drugi prefabricirani elementi (preklade, herost nosila, stopnice, podesti, betonski pragi ipd.)	t					
1 0 1 2	Jeklene konstrukcije	t					
1 0 1 3	Lesene konstrukcije (dokončane strešne konstrukcije in druga)						

1) Normalni format (NF) ima dimenzije 25 x 12 x 6,5 cm. Blok ali opeka nestandardnega formata preračunamo na standardni format na osnovi prostornine. Če blok po svoji prostornini nadomešča tri opeke normalnega formata, števila takih blokov pomnožimo s tri.



TABELA 1 - nadaljevanje

		Vrsta materiala	Merska enota	Cena za mersko enoto v din (brez par)	Porabljeni material			Količinske zaloge materiala ob koncu leta 1977
					količina	vrednost v cin (brez par)		
		A	B	C	07	08	09	
Vezivni material								
25	28				29	38	39	48 49 58
1	0	1	4	Cement portland	t			
1	0	1	5	Druge vrste cementa	t			
1	0	1	6	Negašeno apno	t			
1	0	1	7	Hidratizirano apno	t			
Agregati in profilni material								
1	0	1	8	Gramoz	m <sup>3</sup>			
1	0	1	9	Pesek	m <sup>3</sup>			
1	0	2	0	Lomljeni kamen in marmor vseh vrst	m <sup>3</sup>			
1	0	2	1	Tolčen kamen in marmor vseh vrst	m <sup>3</sup>			
1	0	2	2	Mleti kamen in marmor vseh vrst	m <sup>3</sup>			
1	0	2	3	Kamnite kocke	tisec kosov			
1	0	2	4	Drugi profilni material iz kamna (robniki, obcestni kamni in dr.) 1)	m <sup>3</sup>			
Material za armiranje in spajanje (utrjevanje)								
1	0	2	5	Betonsko jeklo 2)	t			
1	0	2	6	Črna in pocinkana žica	t			
1	0	2	7	Žblji	t			
1	0	2	8	Drugi težki, srednji in lahki profili železa	t			
Gradbeni les								
1	0	2	9	Les iglavcev (žagan, tesan, okrogel)	m <sup>3</sup>			
1	0	3	0	Les listavcev (žagan, tesan, okrogel)	m <sup>3</sup>			
1	0	3	1	Pragi vseh vrst	m <sup>3</sup>			
1	0	3	2	Jamski les	m <sup>3</sup>			
Material za izolacijo in premaze								
1	0	3	3	Bitumen, bitumske in keiranske mase in emulzije	t			
1	0	3	4	Strešna lepenka	rola			
1	0	3	5	Drug izolacijski material (bitumenska juta, steklena in mineralna volna, stirpor ter papir in drugo)	t			
1	0	3	6	Svinčeni minij, barve (oljate in suhe), laki, emalji in firmeži	kg			

1) Kamen za zidanje se prikaže v vrsti 5 na prvi strani vprašalnika

2) Vključite tudi pletivo in mreže iz jekla



TABELA 1 - nadaljevanje

Vrsta materiala	Merska enota	Cena za mersko enoto v din (brez par)	Porabljen material				Količinske zaloge materiala ob koncu leta 1977
			količina	vrednost v din (brez par)			
A	B	C	07	08		09	
Strešna kritina							
			29	38	39	48	49
1 0 3 7	Srešniki opečni (zarezniki, bobrovci, žlebenjaki-slemenjaki)	tisoč kosov					
1 0 3 8	Valoviti in ravni salonit vseh dimenzij	m <sup>2</sup>					
1 0 3 9	Drug material za strehe (betonska opeka, plošče iz plastičnih mas, skril in drugo)	m <sup>2</sup>					
Material za pode in oblaganje zidov							
1 0 4 0	Parket bukov in hrastov	m <sup>2</sup>					
1 0 4 1	Lamelirani parket	m <sup>2</sup>					
1 0 4 2	Umetne mase za pode (vinil - azbestne plošče, juta - filc itd.)	t					
1 0 4 3	Keramične ploščice za stene in tla	m <sup>2</sup>					
1 0 4 4	Lesonitne in druge ploščice na bazi lesa	m <sup>2</sup>					
1 0 4 5	Ploščice iz umetnega in naravnega kamna in marmorja	m <sup>2</sup>					
1 0 4 6	Kamnite in marmorne plošče za oblaganje	m <sup>2</sup>					
1 0 4 7	Plošče iz plastičnih mas za stene	m <sup>2</sup>					
1 0 4 8	Zidne tapete vseh vrst	m <sup>2</sup>					
Material za napeljavo vode, kanalizacije, ogrevanja, ventilacije in sanitarnih naprav							
1 0 4 9	Brezšivne cevi	kg					
1 0 5 0	Šivne cevi	kg					
1 0 5 1	Litoželezne cevi in fazonski deli	kg					
1 0 5 2	Fitingi in robniki	t					
1 0 5 3	Svinčene cevi	t					
1 0 5 4	Betonske cevi vseh vrst	t					
1 0 5 5	Azbestno cementne cevi	t					
1 0 5 6	Kanalizacijske cevi iz keramike	t					
1 0 5 7	Sanitarna keramika	t					
1 0 5 8	Sanitarna oprema iz litega železa in pločevine	t					
1 0 5 9	Sanitarna oprema iz plastičnih mas	t					
1 0 6 0	Kotli za ogrevanje	kos					
1 0 6 1	Radiatorji vseh vrst	m <sup>2</sup>					
1 0 6 2	Pečnice za peči in kamine	t					

TABELA 1 - nadaljevanje

Vrsta materiala	Merska enota	Cena za mersko enoto v din (brez par)	Porabljeni material		Količinske zaloge materiala ob koncu leta 1977
			količina	vrednost v din (brez par)	
A	B	C	07	08	09
Material za napeljavo jakega in šibkega toka					
25	28		29	38	39
1 0 6 3	Bakrene vrvi in žice	kg			
1 0 6 4	Aluminijaste in jeklene - aluminijaste vrvi	kg			
1 0 6 5	Aluminijasta žica	kg			
1 0 6 6	Izolirani prevodniki (razen kablov)	tisoč m			
1 0 6 7	Kabli vseh vrst	t			
1 0 6 8	Instalacijske cevi (izolacijske in zaščitne)	tisoč m			
1 0 6 9	Elektroporcelan	t			
1 0 7 0	Drug instalacijski material	kg			
Drug material in elementi za vgrajevanje					
1 0 7 1	Železniške tračnice in pribor	t			
1 0 7 2	Črna pločevina	kg			
1 0 7 3	Pocinkana in cinkova pločevina	kg			
1 0 7 4	Ravno steklo vseh vrst	tisoč m <sup>2</sup>			
1 0 7 5	Vrata in okna - lesena vseh vrst	kos			
1 0 7 6	Vrata in okna iz ostalih materialov (profilno železo, pločevina in drugo)	kos			
1 0 7 7	Vgrajene omare, lesene rolete in drugi izdelki mizarstva	N din	xxx		
1 0 7 8	Drug material za vgrajevanje	N din	xxx		
1 0 7 9	Drug neomenjen material (za remont in vzdrževanje strojev in vozne ga parka, pisarniški material itd.)	N din	xxx		

TABELA 2. Porabljeni material za pogon, razsvetljavo in kurjavo

Vrsta materiala	Merska enota	Cena za mersko enoto v din (brez par)	Porabljeni material		Količinske zaloge materiala ob koncu leta 1978
			količina	vrednost v din (brez par)	
A	B	C	07	08	09
25	28			29	38
2 0 0 0	SKUPAJ	xxx	xxx	xxx	xxx
			29	38	39
2 0 0 1	Elektroenergija	kWh			
2 0 0 2	Premog	t			
2 0 0 3	Plinsko olje (nafta)	t			
2 0 0 4	Bencin	t			

Čitljiv podpis osebe, ki je izpolnila obrazec

M. P.

Štev. telefona \_\_\_\_\_ int. \_\_\_\_\_

Datum \_\_\_\_\_

Odločba ZS AS št. 603, Uradni list SFRJ, št. 18/78

PODRTE ZGRADBE IN STANOVANJA

Letno poročilo skupščin občin za leto 1978

Za vsako podrti zgradbo izpolnite poročilo v dveh izvodih: enega pošljite do 31. januarja 1979 Zavodu SR Slovenije za statistiko, Ljubljana, Vožarski pot 12, p.p. 303/V1, drugega obdržite.

5	5								
občina		vr.org.		dejavnost					

MAT.ŠT.REG.ORG.IN SKUP.											

1|9|7|8

I. PODATKI O ZGRADBI

1. LOKACIJA ZGRADBE

Občina \_\_\_\_\_

Kraj (naselje) \_\_\_\_\_

Ulica in hišna št. \_\_\_\_\_

2. LETO IZDELAVE \_\_\_\_\_

3. VIŠINA ZGRADBE V NADSTROPJIH

- Pritlična . . . . . 0
- 1-nadstropna . . . . . 1
- 2-nadstropna . . . . . 2
- 3-nadstropna . . . . . 3
- 4-nadstropna . . . . . 4
- 5 in večnadstropna . . . . . 5

4. MATERIAL ZUNANJIH STEN

- Pretežno trd material . . . . . 1
- Pretežno slabši material . . . . . 2

5. PRETEŽEN NAMEN ZGRADBE

- Izključno stanovanjska . . . . . 1
- Pretežno stanovanjska . . . . . 2
- Pretežno nestanovanjska . . . . . 3

6. VZROK PODIRANJA

- Gradnja novih objektov (zgradb, prometnih objektov, parkov ipd.) . . . . . 1
  - Protizbakonita (črna) gradnja . . . . . 2
  - Dotrajanost in drugi vzroki . . . . . 3
- (Pri vprašanih od 3-6 obkrožite številko pri enem od odgovorov)

Dne \_\_\_\_\_

Kraj \_\_\_\_\_ P.Ž.

II. PODATKI O STANOVANJIH V ZGRADBI

7. ŠTEVILO, POVRŠINA IN VRSTA STANOVANJ

Skupaj	Števílo	Površina v m <sup>2</sup>
	<input type="text" value=""/>	<input type="text" value=""/>
Posebne sobe	<input type="text" value=""/>	<input type="text" value=""/>
Garsonjere	<input type="text" value=""/>	<input type="text" value=""/>
1-sobna	<input type="text" value=""/>	<input type="text" value=""/>
2-sobna	<input type="text" value=""/>	<input type="text" value=""/>
3-sobna	<input type="text" value=""/>	<input type="text" value=""/>
4 in več sobna	<input type="text" value=""/>	<input type="text" value=""/>

8. ŠTEVILO STANOVANJ, ki so imela kopalnico in stranišče . . . . .   
samo stranišče . . . . .

9. ŠTEVILO STANOVANJ, ki so imela kuhinjo . . . . .

10. ŠTEVILO STANOVANJ, ki so imela napeljave:  
elektriko in vodovod . . . . .   
samo elektriko . . . . .

11. ŠTEVILO STANOVANJ po lastnini:  
Družbena   
Individualna

12. ŠTEVILO OSEB, ki so stanovale v vseh stanovanjih v zgradbi

Podpis osebe, ki je izpolnila obrazec \_\_\_\_\_  
Telefon \_\_\_\_\_, int. \_\_\_\_\_





II. POGODBENA IN KONČNA CENA DOKONČANIH STANOVANJ V POROČEVALSKEM POLLETJU

				Pogodbena (predračunska cena)				Končna cena (po končnem obračunu)					
				za 1 m <sup>2</sup> stanovanjske površine v din									
1	Priprava zemljišča za graditev	nakup zemljišča										(65)	
2		podiranje objektov, preselitev stanovalcev itd.										(75)	
3		drugi stroški priprave										(85)	
4	Komunalno opremljanje zemljišča	ureditev zemljišča okrog zgradbe										(95)	
5		stroški graditve sekundarne mreže komunalnih objektov										(105)	
6		stroški graditve primarne mreže komunalnih objektov										(115)	
7		drugi stroški komunalnega opremljanja		2									(42)
8	Vsi stroški priprave in komunalnega opremljanja zemljišča (1 - 7)											(52)	
9	Priključki na komunalno mrežo sekundarnega značaja											(62)	
10	Projektiranje zgradbe											(72)	
11	Priskrbovanje dovoljenja in graditev											(82)	
12	Graditev											(92)	
13	Drugi stroški	prispevki ali stroški za zaklonišče										(102)	
14		prispevki in takse za priključke na električno mrežo in druge komunalne objekte										(112)	
15		stroški SSS ali druge organizacije, ki sklepa pogodbo, opravlja nadzor itd.		3									(42)
16		obresti na kredite in avanse											(52)
17		neomenjeni stroški											(62)
18	SKUPAJ ( 8 do 17 )											(72)	
		Izpolni statistika										(78)	

OPOMBE:

Čitljiv podpis izpolnjevalca obrazca

P.Ž.

Štev. tel. \_\_\_\_\_ int. \_\_\_\_\_

Podpis odgovornega vodje





		Vrsta strojev	Število strojev	Število uporabnih strojev	Dejanska zmogljivost vseh strojev		Moč strojev v KM	
					enota mere	količina		
		A	07	08	B	09	10	
25	27	STROJI ZA PRIPRAVO TER VGRAJEVANJE BETONA IN MALTE						59
			28	35	43	44	51,52	
1	1	8				m <sup>3</sup> na uro		
1	1	9				m <sup>3</sup> na uro		
1	2	0				m <sup>3</sup> na uro		
1	2	1				m <sup>3</sup> na uro		
1	2	2				m <sup>3</sup> na uro		
1	2	3						
1	2	4						
1	2	5						
1	2	6						
1	2	7				m <sup>3</sup> na uro		
1	2	8				m <sup>3</sup> na uro		
1	2	9				m <sup>3</sup> na uro		
1	3	0				m <sup>3</sup> na uro		
STROJI ZA PRIPRAVO IN VGRAJEVANJE ASFALTA								
1	3	1				m <sup>3</sup>		
1	3	2				m <sup>3</sup> na uro		
1	3	3				ton na uro		
1	3	4				ton na uro		
1	3	5				ton na uro		
1	3	6				ton na uro		
1	3	7				m <sup>3</sup> na uro		
STROJI ZA TRANSPORT								
1	3	8						
1	3	9						
1	4	0						
1	4	1						
1	4	2				ton nosilnosti		
1	4	3				ton nosilnosti		
1	4	4				ton nosilnosti		
1	4	5						
1	4	6						
1	4	7						

Vrsta strojev			Število strojev	Število uporabnih strojev	Dejanska zmogljivost vseh strojev		Moč strojev v KM			
					enota mere	kolitna				
A			07	08	B	09	10			
25	27		28	35	36	43	44	51	52	59
1	4	8	Viličarji	do 2 toni						
1	4	9		nad 2 toni						
1	5	0	Transporterji na gumijastih trakovih			ton na uro				
1	5	1	Elevatorji s korci			ton na uro				
1	5	2	Mehanični nakladalci na gumijastih kolesih			m <sup>3</sup> na uro				
1	5	3	Mehanični nakladalci goseničarji			m <sup>3</sup> na uro				
STROJI ZA ŽELEZOKRIVSKA DELA										
1	5	4	Stroji za rezanje in krivljenje betonskega železa (razen ročnih)							
1	5	5	Stroji za ravnanje in rezanje betonskega železa (razen ročnih)							
1	5	6	Stroji za rezanje in krivljenje mrežastih amatur							
1	5	7	Stroji za izdelavo mrežastih amatur							
1	5	8	Stroji za jeklo varjenje							
1	5	9	Stroji za točkovno varjenje							
PLOVNA MEHANIZACIJA										
1	6	0	Plovni bagri			m <sup>3</sup> na uro				
1	6	1	Plovna dvigala			ton nosilnosti				
DRUGI GRADBENI STROJI										
1	6	2	Črpalke za vodo (razen ročnih)			litrov na min.				
1	6	3	Stroji za globinska vrtanja (razen ročnih)			m na uro				
1	6	4	Samohodni vrtalci (garniture za vrtanje)			m na uro				
ENERGETSKI IN POGONSKI STROJI IN MOTORJI										
1	6	5	Kompresorji			m <sup>3</sup> stisnjenega zraka na min.				
1	6	6	Generatorji (elektroagregati)			KVA				
1	6	7	Parni kotli za zaparjevanje in ogrevanje			ton pare na uro				
1	6	8	Diesel motorji							
1	6	9	Bencinski motorji							
1	7	0	Elektromotorji							
VOZNI PARK										
1	7	1	Dumperji			ton nosilnosti				
1	7	2	Tovornjaki - kiperji do 7 ton			ton nosilnosti				
1	7	3	Tovornjaki - kiperji nad 7 ton			ton nosilnosti				
1	7	4	Tovornjaki - mešalci za beton(mikserji)			ton				
1	7	5	Drugi tovornjaki			ton nosilnosti				
1	7	6	Avtocestne			ton nosilnosti				
1	7	7	Traktorji na gumijastih kolesih							
1	7	8	Specialna vozila za prevoz rinfuznega cementa			ton				
1	7	9	Tovorne prikolice (kamionske in traktorske)							

TABELA 2. IZKORIŠČANJE STROJNIH ZMOGLJIVOSTI V LETU 1977  
(zajeti je potrebno le stroje, ki so na območju SFRJ)

25 27		Vrsta strojev	Število strojev											
			skupno			od tega nabavljenih								
						do l. 1971		od 1971 do 1974		od 1975 do 1977				
A		28	07	35	36	08	43	44	09	51	52	10	59	
2	0	0	SKUPAJ											
2	0	1	Bagri (razen plovnih)											
2	0	2	Plovni bagri											
2	0	3	Buldožerji in anglodozerji											
2	0	4	Grederji											
2	0	5	Skreperji											
2	0	6	Valjarji											
2	0	7	Drožilci											
2	0	8	Kompletne separacije											
2	0	9	Mešalci za malto											
2	1	0	Mešalci za beton											
2	1	1	Betonarne - kompletne											
2	1	2	Dvigala (razen plovnih)											
2	1	3	Plovna dvigala											
2	1	4	Transporterji											
2	1	5	Kompresorji											

TABELA 3. IZKORIŠČANJE STROJNIH ZMOGLJIVOSTI V LETU 1977 (nadaljevanje tabele 2).  
(Zajeti je potrebno le stroje, ki so na območju SFRJ)

25 27		Vrsta strojev	Možni letni fond strojnih ur		Opravljenе efektivne strojne ure v letu		Osnovna vrednost strojev - v tisoč din			Sedanja vrednost strojev - v tisoč din				
							28	07	35	36	08	43	44	09
A														
3	0	0	SKUPAJ											
3	0	1	Bagri (razen plovnih)											
3	0	2	Plovni bagri											
3	0	3	Buldožerji in anglodozerji											
3	0	4	Grederji											
3	0	5	Skreperji											
3	0	6	Valjarji											
3	0	7	Drožilci											
3	0	8	Kompletne separacije											
3	0	9	Mešalci za malto											
3	1	0	Mešalci za beton											
3	1	1	Betonarne - kompletne											
3	1	2	Dvigala (razen plovnih)											
3	1	3	Plovna dvigala											
3	1	4	Transporterji											
3	1	5	Kompresorji											

Obrazec je potrebno izpolniti v skladu z Navodili za izpolnjevanje obrazca

Podpis osebe, ki je izpolnila obrazec

Tel.štev. int.

(M.Ž.)

Podpis direktorja delovne organizacije

Odgovarja  
direktor Franta Komel

Urednik  
Branko Mlinar

Vsebinska urednica  
Milica Bizjak

Lektorica  
Jasna Karanjac

Tehnični urednik  
Anton Rojc

Izdal in tiskal  
Zavod SR Slovenije za statistiko  
Ljubljana, Vožarski pot 12  
1979







