

15 37744 15-

1929



VELETRGOVINA
KOLONIJALNE IN
ŠPECERIJSKE ROBE

IVAN JELAČIN

- LJUBLJANA -



VELIKA ZALOGA
PRAŽENE KAVE
MLETIH DIŠAV IN
RUDNINSKE VODE
USTANOVLJENO LETA 1888
ZAHTEVAJTE CENIK



Usta

KLJUČAVNIČARSTVO

AVGUST MARTINČIČ

LJUBLJANA, Rimska c. 14

prvo in edino podjetje za napravo
jeklenih valjčnih zastorov
v Sloveniji

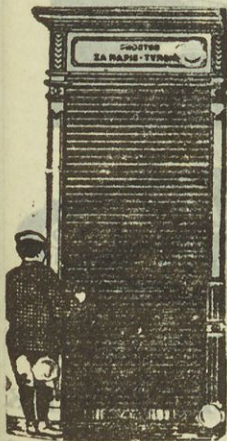

priporoča napravo
novih valjčnih zasto-
rov in njih popravo
po konkurenčnih ce-
nah ter ima vse
pripadajoče blago
stalno na skladišču.

Izdeluje in se pri-
poroča za naročila
solčnih plah, okri-
žij vsake vrste od
preproste do naj-
bogatejše izpeljave,
škarjasta omrežja,
železja za štedilni-
ke, ventilacije raz-
nih vrst, razna
okovja, železna vra-
ta in okna, okrogla
železna stopnjišča,
predpečnike iz že-
leza in bakra.

Stalna zaloga šte-
dilnikov v priznani
vestni in solidni iz-
vršitvi. — Avtogeno
varenje in rezanje.

Ustanovljeno leta 1879.

Telefon šte. 2553.

ADRIA

prašek za pecivo
vanilin sladkor



Edino pravi in zanesljivi!

**VAN KASTER
CACOA**

COLOMBO CEYLON CAJ
„ADRIA“ F. Šibenik
LJUBLJANA, Rožna dolina

==== Telefon šte. 2523. ====

TRGOVSKI KOLEDAR

ZA NAVADNO LETO

1929

UREDIL:

FR. ZELENIK



XV. LETNIK

IZDALO IN ZALOŽILO
TRGOVSKO DRUŠTVO „MERKUR“
ZA SLOVENIJO V LJUBLJANI.

TISK TISKARNE „MERKUR“ V LJUBLJANI

(Predstavnik O. Mihálek.)

Trgovci!

Kupujte le priznano dobre čajne mešanice z znamko

„BUDDHA“

ki se sestavljajo na podlagi večletnih izkušenj iz najboljših čajnih vrst prve žetve (first crop tea) in so vsled tega pri odjemalcih in konsumentih jako priljubljene. Znamka »Buddha« ni poznana in upeljana samo pri nas v Sloveniji, marveč po celi državi in je v teku kratkega časa izpodrinila vse inozemske znamke. Znamka »Buddha« jamči za kakovost izdelka. — Naroča se čajne mešanice »Buddha« pri tvrdki

»Tea Import«, družba z o. z.
v Ljubljani.

»BUDDHA



TRADE MARK

Ker se čajne mešanice z oznako

»BUDDHA«

najlažje in najhitrejše razprodajo, jih priporočamo toplo v nakup vsakemu trgovcu.

»BUDDHA



TRADE MARK

III A 37744 L

5. XII. 44

KAZALO.

	Stran
Trg. društvo »Merkur« za Slovenijo v Ljubljani	9
Posredovalnica Trg. društva »Merkur«	10
Podporni zaklad Trg. društva »Merkur«	11
Društveni odbor za leto 1928	11
Kuratorij podpornega zaklada	13
Zakon o neposrednih davkih	39
1. Davek na dohodek od zemljišč (str. 40).	
2. Davek na dohodek od zgradb (48).	3.
Davek na dohodek od podjetij, obratov in poklicev (57).	
4. Davek na rente (69).	
5. Davek na dobiček podjetij, zavezanih javnemu polaganju računov (74).	
6. Davek na dohodek od nesamostalnega dela in poklica (83).	
1. Priprave za odmero davkov (95).	2.
Davčni odbori (100).	3.
Odmera davka (103).	
4. Pritožbe (105).	5.
Kazni (106).	
6. Jamstvo (111).	7.
Pobiranje davka (112).	
8. Zastaranje (115).	9.
Končne odredbe (116).	
Monopoli	121
Pokojninsko zavarovanje nameščencev	129
Legitimacije trgovcev, industrijcev, obrtnikov in njih potnikov	133
Tlakovina (kaldrmina)	137
Takse za pregled in žigosanje mer	143
Poštna pristojbina	153—167
Kolki	167
Borzno razsodišče	171
Mere in vage	174
Računanje obresti	177
Računanje dobička	178
Izračunanje dni od enega datuma do drugega	180
Tabela za razredčenje alkohola	183
Koliko stane električna razsvetljava?	185
Cirilica in latinica	192

Gospodom trgovcem
se pri nakupu testenin priporoča
: dobro znano domače podjetje :



TOVARNA TESTENIN d. z o. z
v Ljubljani.

Ustanovljeno leta 1885

Najstarejša sedlarska in jermenarska delavnica

Josip Köhler

Ljubljana, Dunajska c. 19

PRIPOROČA

svojo bogato
zalogo raznih

**konjskih
oprem**

za vožnjo in
ježo ter dru-
gih v to stro-
ko spadajočih
predmetov.



Popravila
točno in ceno.

Cene solidne. — Ceniki na razpolago.

POSEBNO

opozarja na
ženske ročne
torbice iz us-
nja kakor tudi
druge torbar-
ske izdelke,
ki so lastno
delo. Torbice
se sprejemajo
tu v popra-
vilo.



Trgovsko društvo „Merkur“ za Slovenijo v Ljubljani

Trgovsko društvo »Merkur« za Slovenijo v Ljubljani je strokovna organizacija, ki zastopa stanovske in splošne interese slovenskega trgovstva. Redni člani društva morejo postati vse osebe (torej tudi ženske) trgovskega stanu (izvzemši učence, učenke, sluge in slično), tvrdke in podjetja, nameščenci tovarniških, obrtnih in prometnih podjetij, delniških družb, denarnih, kreditnih in zavarovalnih zavodov. Društvo izdaja svoje glasilo »Trgovski Tovariš«, ki je hkratu glasilo »Slovenskega trgovskega društva v Celju« in »Slovenskega trgovskega društva v Mariboru«. Društvo izdaja trgovske knjige v slovenskem jeziku, vzdržuje čitalnico in knjižnico, prireja učne tečaje za trgovske vede, poučna predavanja in shode. Društvo »Merkur« zbira sklad za »Trgovski dom« in ima lastni »Podporni zaklad«, iz katerega se podpirajo društveniki, če so brez lastne krivde brezposelni, in rodbine umrlih članov. Društvo ima lastno posredovalnico za službe, ki posluje za vse delodajalce brezplačno, za nastavljenca pa proti odškodnini. Društvo ima zopet vajensko zavetišče in zabavišče. Društvo daje članom brezplačno pravne nasvete in vsakovrstna druga pojasnila in preskrbuje pre-

vode iz tujih jezikov. Članarina znaša za redne člane - samostojne trgovce mesečno 10 Din, za redne člane - nameščence in za podporne člane 5 Din mesečno in za novovstopivše člane še 10 Din pristopnine. Članarina se plačuje najmanj za tri mesece naprej. Ustanovni člani plačajo enkrat za vselej 1000 Din. Društveno glasilo »Trgovski Tovariš« prejemajo člani brezplačno, sicer znaša letna naročnina za »Trgovskega Tovariša«, ki izhaja enkrat na mesec, 36 dinarjev. Društveni prostori se nahajajo v Ljubljani, Gradišče 17/I. nadstropje. Slovenski trgovci in nameščenci, oklenite se te prepotrebne in živahno delujoče stanovske organizacije!

Posredovalnica Trgovskega društva „Merkur“

opozarja vse interesente, da se v slučajih potrebe obračajo do nje. Posredovalnica posluje vsak dan ter rešuje poslane dopise točno. Posreduje za vse vrste služb in mest, ki so običajna v trgovinah in drugih podjetjih, t. j. kontorsko osobje, prodajalci, prodajalke, vajenci, vajenke, praktikanti. Pisma je nasloviti: Trgovsko društvo »Merkur«, posredovalni odsek, Ljubljana. Uradne ure za stranke so vsak dan, razen sobot, nedelj in praznikov, od 8. do 12. ure dopoldne in od 5. do ½7. ure popoldne. Ob sobotah se uraduje od 8. ure dopoldne do 1. ure popoldne. Ob nedeljah in praznikih se ne uraduje.

Podporni zaklad Trgovskega društva „Merkur“.

Vabimo vse gg. trgovce in nameščence, da se tega zaklada ob vsaki priliki spominjajo. Saj je namenjen onim brezposelnim, ki niso po lastni krivdi zašli v to in pa v podpiranje potrebnim rodbinam umrlih članov.

Društveni odbor za leto 1928.

Dosmrtni častni predsednik: Alojzij Lileg, veletržec v Ljubljani.

Predsednik: Dr. Fran Windischer, generalni tajnik Zbornice za trgovino, obrt in industrijo v Ljubljani.

I. podpredsednik (ob enem urednik lista): Josip J. Kavčič, veletržec v Ljubljani.

II. podpredsednik: Lozar Janko, trgovski sotrudnik v Ljubljani.

Predsednik društv. razsodišča: Dr. Danilo Majaron, odvetnik in predsednik Odvetniške zbornice v Ljubljani.

Tajnik: Josip Winter, trgovec v Ljubljani.

Tajnikov namestnik: Agnola Anton, trgovec v Ljubljani.

Blagajnik: Josip Krek, knjigovodja v Ljubljani.

Blagajnikov namestnik: Laurenčič Valter, pisarniški vodja v Ljubljani.

Gospodar: Avgust Jurjovec, trgovec v Ljubljani.

Knjižničar: Lozar Janko in Agnola Anton v Ljubljani.

Odborniki in odbornice:

Jelka dr. Bretlova, trgovka v Ljubljani.

Pavel Fabiani, trgovec v Ljubljani.

Ivan Jelačin st., veletržec v Ljubljani.

Ivan Jeras, trgovski ravnatelj v Ljubljani.

Fran Kovač, trgovec v Ljubljani.

Dr. Rudolf Marn, šef oddelka ministrstva trgovine in industrije v Ljubljani.

Dr. Viktor Murnik, tajnik Zbornice za trgovino, obrt in industrijo v p. v Ljubljani.

Ignac Novak, trgovec v Ljubljani.

Kristijan Čermelj, trgovec v Ljubljani.

Anton Verbič, trgovec v Ljubljani.

Ivan Železnikar, trgovec v Ljubljani.

Ivanka Leskovic, trgovka v Ljubljani.

Rudolf Južna, trgovski sotrudnik v Ljubljani.

Milan Kovač, trgovski sotrudnik v Ljubljani.

Vilko Lampe, zasebni uradnik v Ljubljani.

Šalomun Stanko, trgovski sotrudnik v Ljubljani.

Karol Seljak, trgovski potnik in predsednik društva potnikov v Ljubljani.

Krek Janko, trgovec in podpredsednik društva potnikov v Ljubljani.

Berta Strehovec, trgovska sotrudnica v Ljubljani.

Darinka Vdovič, trgovka v Ljubljani.

Pregledovalca računov:

Josip Malenšek, tajnik Kmetijske pomožilnice v Ljubljani.

Josip Urbanič, trgovec v Ljubljani.

—◆—

Kuratorij podpornega zaklada.

Načelnik: Ivan Jelačin st.

Namestnik: Ignacij Novak.

Člana: Avgust Jurjovec in Berta Strehovec.

„Čajanka“

*čajne mešanice in dišave
vseh vrst priporoča*

Fr. Kovač, Ljubljana

Turjaški trg 1 (vhod z Brega)

Uvoz čaja in dišav na debelo.

Januar 1929 Prosinec

Hrvatsko: Siječanj.

Češko: Leden.

Za rimokatolike		Православним		
1	T Novo leto	19	Бонифатије	1 365
2	S Ime Jezusovo ☾	20	Данил, арх.	2 364
3	Č Genovefa	21	Јулијана	3 363
4	P Tit	22	Очеви, Анаст	4 362
5	S Telesfor	23	10 миченика	5 361
6	N Sv. 3 kralji	24	Бад. д. Евг.	6 360
7	P Valentin	25	Рођ. Христ.	7 359
8	T Severin	26	Саб. Бог.	8 358
9	S Julijan	27	Рођ. Краљ., Ст.	9 357
10	Č Pavel	28	20 хиљ. муч.	10 356
11	P Higin ☽	29	Деца Витл.	11 355
12	S Ernest	30	Анисија	12 354
13	N Veronika	31	Меланија	13 353
14	P Feliks	1	Нова год. 1929.	14 352
15	T Maver	2	Силвестар	15 351
16	S Marcel	3	Малах, пр.	16 350
17	Č Anton puščavnik	4	Јевстатије	17 349
18	P Priska ☽	5	Теопентије	18 348
19	S Kanut	6	Богојављење	19 347
20	N Boštjan in Fab.	7	Јован Крст.	20 346
21	P Neža	8	Георгије	21 345
22	T Vincencij	9	Полијевктије	22 344
23	S Marijina poroka	10	Григорије, еп.	23 343
24	Č Timotej	11	Теодосије	24 342
25	P Pavlovo spreob. ☽	12	Татијана	25 341
26	S Polikarp	13	Ермил и Стр.	26 340
27	N 1. predpepel. Iv. Z.	14	Св. Сава	27 339
28	P Karel Vel.	15	Гаврило	28 338
29	T Franc Sal.	16	Ланцу ап. Петра	29 337
30	S Martina	17	Антоније В.	30 336
31	Č Peter Nol.	18	Максим, Атан.	31 335

Dan je dolg od 8 ur 25 min. do 9 ur 26 minut.

Dan zraste za 1 uro in 1 minuto.

*Pozdravi takoj vsako stranko, ko
vstopi v prodajalno.*

Pozor, gospodje trgovci!

Najbolje postrežete
svojim odjemalcem
s cikorijo

„Kolinsko“

Redilno kavo

in

Figovo in žitno

kavo, ki se najskrbneje
izdeluje
v Kolinski tovarni hranil
d. d. v Ljubljani.

Februar 1929 Svečan

Hrvatsko: Veljača.

Češko: Unor.

Za rimokatolike		Православним			
1	P Ignacij, šk.	19	Макарије	32	334
2	S Svečnica	20	Јевтимије	33	333
3	N 2. predpepel. Blaž	21	Максим	34	332
4	P Veronika	22	Тимотије	35	331
5	T Agata	23	Клементије	36	330
6	S Doroteja	24	Ксенија	37	329
7	Č Romuald	25	Григорије	38	328
8	P Ivan M.	26	Ксенофонт	39	327
9	S Apolonija	27	Јован Злат.	40	326
10	N 3. predpepel. Šol.	28	Н. блуд. сина	41	325
11	P Deziderij	29	Игњатије	42	324
12	T Pust.	30	Три јерарха	43	323
13	S Pepelnica	31	Кирил и Јов.	44	322
14	Č Valentin	1	Трифун	45	321
15	P Favstin	2	Сретење Госп.	46	320
16	S Julijana	3	Симеон и А.	47	319
17	N 1. post. Konst.	4	Исидор	48	318
18	P Simeon, šk.	5	Агата	49	317
19	T Konrad	6	Буколије	50	316
20	S Evherij	7	Партеније	51	315
21	Č Eleonora	8	Сава II.	52	314
22	P Petra stol	9	Никифор	53	313
23	S Romana	10	Харалампије	54	312
24	N 2. post. Matija	11	Ђорђе Крат.	55	311
25	P Valburga	12	Мелентије	56	310
26	T Aleksander	13	Мартин	57	309
27	S Matilda	14	Авксентије	58	308
28	Č Roman	15	Онисим	59	307

Dan je dolg od 9 ur 28 min. do 10 ur 58 min.

Dan zraste za 1 uro in 30 minut.

*Ako prodajalec sedi, mora takoj
vstati, če ga stranka nagovori.*

IVAN PERDAN

NASLEDNIKI
LJUBLJANA
VELETRGOVINA
kolonijalnega in
špecerijskega blaga

Glavni založnik švedskih
in voščenih vžigalic ter
cigaretnega papirja za
ljubljski srez.

Nudi po najnižji dnevni ceni:
kavo, riž, testenine, naj-
finejše namizno olje, čaj,
žganje ter vse drugo
špecerijsko blago.

Postrežba točna in solidna.

Marec**1929****Sušec**

Hrvatsko: Ožujak.

Češko: Březen.

Za rimokatolike		Православним			
1	P Albin	16	Памфилије	60	306
2	S Simplicij	17	Теодор Т.	61	305
3	N 3. post. Kunig. ☾	18	Лав, папа	62	304
4	P Kazimir	19	Архипа	63	303
5	T Evzebij	20	Лав и Агат.	64	302
6	S Friderik. Sr. posta	21	Тимотеј	65	301
7	Č Tomaž	22	Об. м. м. у Еф.	66	300
8	P Ivan od Boga	23	Поликарп	67	299
9	S Frančiška	24	Обл. гл. Јов. Кр.	68	298
10	N 4. post. 40 muč.	25	Тарасије	69	297
11	P Heraklij ☾	26	Порфирије	70	296
12	T Gregor Vel.	27	Прокопије	71	295
13	S Rozina	28	Василије	72	294
14	Č Matilda	1	Евдоксија	73	293
15	P Klemen	2	Теодот	74	292
16	S Heribert	3	Евтропије	75	291
17	N Tiha. Jera	4	Герасим	76	290
18	P Edvard)	5	Конон	77	289
19	T Sv. Jožef	6	42 муч. у Ам.	78	288
20	S Nicet	7	Василије	79	287
21	Č Benedikt	8	Теофилот	80	286
22	P Marija 7 žalosti	9	40 мученика	81	285
23	S Viktorin	10	Кодрат	82	284
24	N Cvetna. Gabrijel	11	Софроније	83	283
25	P Marijino oznan. ☽	12	Теофан	84	282
26	T Emanuel	13	Никифор	85	281
27	S Rupert	14	Венедикт	86	280
28	Č Sikst III.	15	Агапије	87	279
29	P Ciril	16	Савин	88	278
30	S Ivan Kl.	17	Алексије	89	277
31	N Velika noč	18	Кирил	90	276

Dan je dolg od 11 ur 2 min. do 12 ur 48 min.

Dan zraste za 1 uro in 46 minut.

Začetek pomladi 20. marca ob 21. uri 45 min.

Med postrežbo ne govori s so-
nastavljenici.

IKA

K MEHANIČNA
TOVARNA
PLETENIN
NOGAVIC
A IN TRIKOTAŽE

D. Z. O. Z.

KRANJ - SLOVENIJA

BRZOJAVI: IKA KRANJ

- TELEFON ŠTEV. 52 -

INDUSTRIJA ZIMSKE
IN LETNE TRIKOTAŽE
VOLNENIH, PAMUČNIH
IN VIGON PLETENIN
VOLNENIH, PAMUČNIH
IN VIGON NOGAVIC

April 1929 Mali traven

Hrvatsko: Travanj.

Češko: Duben.

Za rimokatolike		Православним			
1	P Vel. ponedjeljek	19	Хрис. и Дар.	91	275
2	T Franc P. ☾	20	Јов. и Серг.	92	274
3	S Rikard	21	Јаков, еп.	93	273
4	Č Izidor	22	Василије пр.	94	272
5	P Vincencij	23	Никон	95	271
6	S Sikst I.	24	Захарије	96	270
7	N 1. pov. Herman	25	Благовести	97	269
8	P Albert	26	Гаврило	98	268
9	T Marija Kl. ☉	27	Матрона	99	267
10	S Ecehijel	28	Илар. и Стеван	100	266
11	Č Leon	29	Марко	101	265
12	P Julij	30	Јован Л.	102	264
13	S Justin	31	Преп. Ипатије	103	263
14	N 2. pov. Tiburcij	1	Марија Е.	104	262
15	P Helena	2	Тит	105	261
16	T Benedikt ☽	3	Никет	106	260
17	S Rudolf	4	Ђорђе	107	259
18	Č Apolonij	5	Теодул и Аг.	108	258
19	P Krescenca	6	Евтихије п.	109	257
20	S Viktor	7	Георгије	110	256
21	N 3. pov. Anzelm	8	Иродијан	111	255
22	P Soter in Kaj	9	Евпсихије	112	254
23	T Adalbert ☽	10	Терентије	113	253
24	S Jurij	11	Антипа	114	252
25	Č Marko	12	Василије	115	251
26	P Klet	13	Артенон	116	250
27	S Peregrin	14	Мартин п.	117	249
28	N 4. pov. Vitalij	15	Цвети, Архис.	118	248
29	P Peter M.	16	Агапија	119	247
30	T Katarina	17	Симеон	120	246

Dan je dolg od 12 ur 51 min. do 14 ur 28 min.
Dan zraste za 1 uro in 37 minut.

Stranki, katero strežeš, gledaj v obraz.

Delniška družba pivovarne „Union“

Telefon:
Ljubljani 2310 in 2311.

Ljubljana

Telefon:
Maribor števil. 23.

Pivovarna in sladarna.
Tovarna za špirit in kvas v Ljubljani I., poštni predal 45.
Podružna pivovarna (pr. T. Götz) v Mariboru.

Priporoča svoje izborne izdelke in sicer:

svetlo in črno pivo

v sodih in steklenicah.

Pekovski kvas (drože).

la rafiniran špirit.

Brzojavi:
Pivovarna Union Ljubljana.

Brzojavi:
Pivovarna Union Maribor.

Maj 1929 Vel. traven

Hrvatsko: Svibanj.

Češko: Kveten.

Za rimokatolike		Православним			
1	S Filip in Jakob	18	Јован пр.	121	245
2	Č Atanazij	19	Јован стар.	122	244
3	P Najd. sv. križa	20	Велики петак	123	243
4	S Florijan	21	Јануарије	124	242
5	N 5. pov. Pij V.	22	Ускрс	125	241
6	P Ivan Pf.	23	Ђурђев дан	126	240
7	T Stanislav	24	3. дан Ускрса	127	239
8	S Mihael	25	Мирон М.	128	238
9	Č Vnebohod	26	Василије	129	237
10	P Izidor	27	Сп. м. с. Саве	130	236
11	S Gangolf	28	Јасон и Сос.	131	235
12	N 6. pov. Pankracij	29	Василије О.	132	234
13	P Servacij	30	Јаков	133	233
14	T Bonifacij	1	Јеремија	134	232
15	S Zofija	2	Атанас. Вел.	135	231
16	Č Ivan N.	3	Тимот. и М.	136	230
17	P Bruno, šk.	4	Пелагија	137	229
18	S Erik	5	Ирина	138	228
19	N Binkošti	6	Јов. праведни	139	227
20	P Bink. ponedjeljek	7	Наш. св. Кр.	140	226
21	T Feliks	8	Јован, ев.	141	225
22	S Julijana	9	Пр. м. с. Ник.	142	224
23	Č Deziderij	10	Симон Зил.	143	223
24	P Ivana	11	Кир. и М. Спас.	144	222
25	S Urban	12	Епифаније	145	221
26	N 1. pob. Sv. Trojica	13	Гликерија	146	220
27	P Magdalena P.	14	Исидор	147	219
28	T Viljem	15	Пахомије	148	218
29	S Maksimin	16	Теодор, осв.	149	217
30	Č Sv. Rešnje Telo	17	Андроник	150	216
31	P Angela	18	Теодот	151	215

Dan je dolg od 14 ur 31 min. do 15 ur 46 min.

Dan zraste za 1 uro in 15 minut.

Tudi stranko, ki pride tik pred zaključkom, postreži prijazno, vljudno in natančno.

Zakaj?

uvažate esence, ko jih

dobite doma

v dobri kakovosti in po solidni ceni:

Rumovo esenco brez barve

Rumovo esenco z barvo (kompozicija)

Konjakesenco

Garsko hruševko

Kumnovno esenco

Vaniljino esenco

Češnjevo esenco

Alpsko grenčico

Višnjevo esenco Tropinovo in slivovo esenco

Garantirano pravi malinovec in druge sadne soke, sadno marmelado »NEKTAR«, marelično, jabolčno in slivovo (češpljevo) marmelado najfinejše kakovosti izdeluje in priporoča

SREČKO POTNIK IN DRUG

destilacija esenc in izdelava sadnih sokov in marmelad

Ljubljana

Metelkova ulica števil. 13.

Račun pri Poštni hranilnici, podr. v Ljubljani števil. 11.612. — Telefon števil. 2110.

Junij**1929****Rožnik**

Hrvatsko: Lipanj.

Češko: červen.

Za rimokatolike		Православним			
1	S Gracijana	19	Патрикије	152	214
2	N 2. pob. Erazem	20	Талалеј	153	213
3	P Klotilda	21	Конст. и Јел.	154	212
4	T Kvirin	22	Василије	155	211
5	S Bonifacij	23	Михаил	156	210
6	Č Norbert	24	Симеон и Ник.	157	209
7	P Lukrecija	25	Об. г. Јов. Кр.	158	208
8	S Medard	26	Карпо	159	207
9	N 3. pob. Prim. i. F.	27	Терапонт	160	206
10	P Marjeta	28	Никола	161	205
11	T Barnaba	29	Теодосије	162	204
12	S Ivan F.	30	Исакије	163	203
13	Č Anton Pad.	31	Вазн. господ.	164	202
14	P Bazilij	1	Јустин	165	201
15	S Vid	2	Никифор	166	200
16	N 4. pob. Benon	3	Лукијан	167	199
17	P Adolf	4	Митрофан	168	198
18	T Gervazij	5	Петар и Дор.	169	197
19	S Julijana	6	Висаријон	170	196
20	Č Silverij	7	Теодот	171	195
21	P Alojzij	8	Теодор	172	194
22	S Ahac	9	Кирил	173	193
23	N 5. pob. Agripina	10	Духови, Св. Тр.	174	192
24	P Ivan Krst.	11	2. дан Духова	175	191
25	T Henrik	12	3. дан Духова	176	190
26	S Vigilij	13	Акил и А.	177	189
27	Č Ladislav	14	Јелисеј	178	188
28	P Vidov dan	15	Видов-дан	179	187
29	S Peter in Pavel	16	Тихон	180	186
30	N 6. pob. Sp. sv. Pav.	17	Мануил	181	185

Dan je dolg od 15 ur 48 min. do 16 ur 3 min.

Dan zraste do 22. za 19 min., potem se skrajša do konca meseca za 4 minute.

Začetek poletja 21. junija ob 17. uri 7 minut.

Ne hvali vsake vrste blaga z istimi besedami. Ne govori preveč.

VINO
 Tovarna vinskoga
 II
 D. Z. O. Z.
 KISA

LJUBLJANA

nudi najfinejši in najokusnejši

NAMIZNI KIS

- - iz pristnega vina - -

Tehnično in higijenično najmodernejše urejena kisarna v Jugoslaviji

Pisarna:

Dunajska cesta št. 1a, II.
 Ljubljana

Julij 1929 Mali srpan

Hrvatsko: Srpanj.

Češko: Červenec.

Za rimokatolike		Православним			
1 P Oton		18	Леонт. и Т.	182	184
2 T Obisk Mar. Dev.		19	Јуда	183	183
3 S Helijodor		20	Наум и М.	184	182
4 Č Urh		21	Јулијан Т.	185	181
5 P Ciril in Metod		22	Владим. и Евс.	186	180
6 S Izaija	☉	23	Агрипина	187	179
7 N 7. pob. Vilibald		24	Ивањ-дан	188	178
8 P Kilijan		25	февронија	189	177
9 T Nikolaj		26	Давид	190	176
10 S Amalija		27	Самсон	191	175
11 Č Pij I.		28	Кир и Јован	192	174
12 P Moh. in Fort.		29	Петар и Павло	193	173
13 S Marjeta	☾	30	Павлов-дан	194	172
14 N 8. pob. Bonavent.		1	Кузма и Дамјан	195	171
15 P Henrik		2	Хаљ. Богор.	196	170
16 T Karm. Mati b.		3	Јакинт	197	169
17 S Aleš		4	Андрија и Т.	198	168
18 Č Friderik		5	Атанасије	199	167
19 P Vincencij Pavl.		6	Спасоје В.	200	166
20 S Elija		7	Тома	201	165
21 N 9. pob.	☉	8	Прокопије	202	164
22 P Magdalena		9	Панкратије	203	163
23 T Apolinarij		10	45 муч. никоп.	204	162
24 S Kristina		11	Еуф. и Олга	205	161
25 Č Jakob		12	Прокло и Ил.	206	160
26 P Ana		13	Саб. а. Гавр.	207	159
27 S Pantaleon		14	Акила	208	158
28 N 10. pob. Viktor		15	Кирил и Јуда	209	157
29 P Marta	☾	16	Антиноген	210	156
30 T Abdon		17	Марина	211	155
31 S Ignacij Lojol.		18	Јакинт	212	154

Dan je dolg od 16 ur 3 min. do 15 ur 5 min.
Dan se skrajša za 58 minut.

Ne pokaži preveč blaga, sicer zmešaš kupca, da ničesar ne vzame.

Kreditni zavod za trgovino in industrijo

Ljubljana

Prešernova ulica 50

(v lastnem poslopiju)

Telefon 2040, 2457, 2548.

Samo interurb. 2706, 2806.

Brzovjavni naslov:

Kredit Ljubljana.

**Obrestovanje vlog, nakup in
prodaja vsakovrstnih vredno-
stnih papirjev, deviz in valut,
borzna naročila, predujmi in
krediti vsake vrste, eskompt
in inkaso menic in kuponov,
nakazila v tu- in inozemstvo.**

Safe-deposits itd.

Avgust 1929 Veliki srpanj

Hrvatsko: Kolovoz.

Češko: Srpen.

Za rimokatolike		Православним			
1	Č Vezi sv. Petra	19	Макрина	213	153
2	P Porcijunkula	20	Илић-дан	214	152
3	S Najd. sv. Štef.	21	Симеон	215	151
4	N 11. pob. Dominik	22	Марија Магд.	216	150
5	P Marija Snežna ☉	23	Трофим и Т.	217	149
6	T Sikst II.	24	Христина	218	148
7	S Kajetan	25	Ус. св. Ане	219	147
8	Č Cirijak	26	Параскева	220	146
9	P Roman	27	Климент и П.	221	145
10	S Lavrencij	28	Проходор и Н.	222	144
11	N 12. pob. Suzana	29	Калиник	223	143
12	P Klara ☾	30	Анђелина	224	142
13	T Ivan Berh.	31	Евдоким	225	141
14	S Evzebij	1	Поч. поста, М.	226	140
15	Č Mar. vnebovzetje	2	Пр. м. с. Стев.	227	139
16	P Rok	3	Исакије	228	138
17	S Hijacint	4	7. дј. у Еф.	229	137
18	N 13. pob. Helena	5	Евсигније	230	136
19	P Ludovik	6	Преобр. Госп.	231	135
20	T Bernard ☉	7	Дометије	232	134
21	S Ivana	8	Емилијан	233	133
22	Č Timotej	9	Матеј ап.	234	132
23	P Filip	10	Лаврентије	235	131
24	S Jernej	11	Евило и С.	236	130
25	N 14. pob. Ludovik	12	Фотије и А.	237	129
26	P Cefirin	13	Максим	238	128
27	T Jožef K. ☾	14	Сврш. п., М.	239	127
28	S Avguštin	15	Вел. Госп.	240	126
29	Č Jan. obglavljenje	16	Јован, осв.	241	125
30	P Roza Lim.	17	Миرون	242	124
31	S Rajmund	18	Јован П.	243	123

Dan je dolg od 15 ur 2 min. do 13 ur 28 min.

Dan se skrajša za 1 uro in 34 minut.

Kakor hitro se stranka odloči za kako blago, nehaj s polaganjem drugih kosov na mizo.

VELETRGOVINA

z železnino

PINTER & LENARD

MARIBOR

ALEKSANDROVA

CESTA ŠT. 32-34.



NA DEBELO!

NA DROBNO!

CENE ZMERNE!

POSTREŽBA TOČNA!

September 1929 Kimovec

Hrvatsko: Rujan.

Češko: Zaři.

Za rimokatolike		Православним			
1	N 15. pob. Ang. var.	19	Андрија С.	244	122
2	P Stefan	20	Самуило	245	121
3	T Serafina	21	Тадеј и Б.	246	120
4	S Rozalija	22	Агатоник	247	119
5	Č Lavrencij	23	Луп и Ирен.	248	118
6	P Magnus	24	Р.П.Петра п. ЈС	249	117
7	S Regina	25	Варт. и Тит	250	116
8	N 16. pob. Roj. Mar.	26	Адријан и Нат.	251	115
9	P Gorgonij	27	Пејмен	252	114
10	T Nikolaj Tol.	28	Мојсије М.	253	113
11	S Prot in Hijacint	29	Усек. Ј. Крст.	254	112
12	Č Ime Marijino	30	Саб. с. п. и у.	255	111
13	P Franc K.	31	Пој. Богород.	256	110
14	S Povišanje križa	1	Симеон	257	109
15	N 17. pob. Nikodem	2	Мамант	258	108
16	P Ljudmila	3	Јоаникије	259	107
17	T Lambert	4	Вавила и М.	260	106
18	S Tomaž	5	Захар и Ј.	261	105
19	Č Januarij	6	Евдоксије	262	104
20	P Evstahij	7	Созонт	263	103
21	S Matevž	8	Мала Госпа	264	102
22	N 18. pob. Mavricij	9	Јоаким и Ана	265	101
23	P Tekla	10	Минодора	266	100
24	T Rupert	11	Теодора	267	99
25	S Kleofa	12	Автоном	268	98
26	Č Ciprijan	13	Корнилије	269	97
27	P Kozma in Dam.	14	Крстов-дан	270	96
28	S Vaclav	15	Никита	271	95
29	N 19. pob. Mihael	16	Евфимија	272	94
30	P Hieronim	17	Софија	273	93

Dan je dolg od 13 ur 25 min. do 11 ur 45 min.
 Dan se skrajša za 1 uro in 40 minut.
 Začetek jeseni 23. septembra ob 8. uri 6 min.

*Vsako nakupljeno blago se mora
 stranki zaviti, ako je le za to pripravno.*

Tovarna
pletenin in tkanin

Josip Kunc & Komp.

Ljubljana

Poljanski nasip 40

izdeluje

razne rute ogrinjalke
iz volne (rašel-rute in
berlinske), naglavne
rute in šale, pletene
in tkane svilene
samoveznice, šale za
okrog vratu, ženilije-
rute in ženilije-šale,
stenske preproge itd.

Oktobar 1929 Vinotok

Hrvatsko: Listopad.

Češko: Říjen.

Za rimokatolike		Православним			
1	T Remigij	18	Евменије	274	92
2	S Angeli varhi	19	Трофим	275	91
3	Č Kandid	20	Евстатије	276	90
4	P Franc Seraf.	21	Кондрат	277	89
5	S Placid	22	Ивка и Јона	278	88
6	N 20. pob. Roženv.	23	Зач. С. Јов. Кр.	279	87
7	P Justina	24	Симон и Текла	280	86
8	T Brigita	25	Евфросимија	281	85
9	S Dionizij	26	Смрт Јов. Бог.	282	84
10	Č Franc Borg.	27	Калистрат	283	83
11	P Nikazij	28	Харитон	284	82
12	S Maksimilijan	29	Киријак	285	81
13	N 21. pob. Edvard	30	Григорије	286	80
14	P Kalist	1	Покр. Богор.	287	79
15	T Terezija	2	Кипријан	288	78
16	S Gal	3	Дионисије	289	77
17	Č Hedvika	4	Стеван Шт.	290	76
18	P Lukež	5	Харитина	291	75
19	S Peter A.	6	Тома ап.	292	74
20	N 22. pob. Žegnanska	7	Сергије	293	73
21	P Uršula	8	Пелагија	294	72
22	T Kordula	9	Стеван, Јаков	295	71
23	S Kapistran	10	Евлампије	296	70
24	Č Rafael	11	Филип ап.	297	69
25	P Krišpin	12	Пров и Тарах	298	68
26	S Evarist	13	Карп и Папила	299	67
27	N 23. pob. Sabina	14	Св. Петка	300	66
28	P Simon in Juda	15	Јефрем	301	65
29	T Narcis	16	Лонгин	302	64
30	S Alfonz	17	Осија	303	63
31	Č Volbenk	18	Петар и Лука	304	62

Dan je dolg od 11 ur 42 min. do 9 ur 59 min.
Dan se skrajša za 1 uro in 43 minut.

*Pošiljaj strankam blago na dom,
da izveš naslov.*

PROMETNI ZAVOD ZA PREMOG D. D., LJUBLJANA

prodaja po najugodnejših cenah in **samo na debelo**

Premog domači in inozemski za domačo kurjavo in industrijske svrhe.

Kovaški premog vseh vrst.

Koks livarniški, plavžarski in plinski.
Brikete.

**Prometni zavod za premog d. d. v Ljubljani,
Miklošičeva 15/I.**

November 1929 Listopad

Hrvatsko: Studeni.

Češko: Listopad.

Za rimokatolike		Православним			
1 P	Vsi svetniki ☿	19	Проходор и Јоилъ	305	61
2 S	Verne duše	20	Артемије	306	60
3 N	24. pob. Zahvalna	21	Иларион	307	59
4 P	Karol B.	22	Аверкије	308	58
5 T	Emerik	23	Јаков ап.	309	57
6 S	Lenard	24	Арета	310	56
7 Č	Engelbert	25	Маркијан и М.	311	55
8 P	Bogomir	26	Митров-дан	312	54
9 S	Teodor ☽	27	Нестор	313	53
10 N	25. pob. Andrej A.	28	Арсеније	314	52
11 P	Martin	29	Анастасија	315	51
12 T	Humbert	30	Милутин и Зен.	316	50
13 S	Stanislav	31	Стахије	317	49
14 Č	Jozafat	1	Кузма и Дамјан	318	48
15 P	Leopold	2	Акиндин	319	47
16 S	Otmar	3	Об. хр. с. Ђор.	320	46
17 N	26. pob. Gregor ☽	4	Јоаникије	321	45
18 P	Odon	5	Галактион	322	44
19 T	Elizabeta	6	Павао и Варл.	323	43
20 S	Feliks	7	33 муч., Јирол.	324	42
21 Č	Mar. darovanje	8	Саб. а. Михаил.	325	41
22 P	Cecilija	9	Онисиф. и П.	326	40
23 S	Klemen ☾	10	Ераст	327	39
24 N	27. pob. Ivan od K.	11	Стеван Д.	328	38
25 P	Katarina	12	Јован Милост.	329	37
26 T	Konrad	13	Јован Злат.	330	36
27 S	Virgilij	14	Филип	331	35
28 Č	Gregor III.	15	Гурије	332	34
29 P	Saturnin	16	Матеј а. и е.	333	33
30 S	Andrej	17	Григорије	334	32

Dan je dolg od 9 ur 57 min. do 8 ur 41 minut.
Dan se skrajša za 1 uro in 16 minut.

*Najprej pokaži najbolje blago in
če je stranki predrago, prinesi cenejše.*

**LJUBLJANSKA
KREDITNA BANKA
LJUBLJANA
DUNAJSKA CESTA**

Ustanovljena i. 1900

**Delniška glavnica in rezervni zaklad
nad**

Din 60,000.000'—

Čekovni račun: štev. 10.509

Brzoi. naslov: Banka Ljubljana

Telef. št. 2861, 2413, 2502, 2503

**Se priporoča za vse v bančno
stroko spadajoče posle**

PODRUŽNICE:

**Brežlce, Celje, Črnomelj, Kranj,
Maribor, Metković, Novi Sad,
Novo Mesto, Ptuj, Rakek,
Sarajevo, Slovenjgradec, Split,
Šibenik, Trst.**

December 1929 Gruden

Hrvatsko: Prosinac.

Češko: Prosinec.

Za rimokatolike		Православним			
1 N	1. adv. Nar. pra: ☉	18	Дан Уједињ.	335	31
2 P	Bibijana	19	Авдија	336	30
3 T	Franc Ks.	20	Григорије Д.	337	29
4 S	Barbara	21	Вав. Богород.	338	28
5 Č	Saba	22	Филимон	339	27
6 P	Nikolaj	23	Амфилохије	340	26
7 S	Ambrož	24	Екатарина	341	25
8 N	2. adv. Mar. spoč.	25	Климент и П.	342	24
9 P	Levkadija)	26	Алиптије и Ј.	343	23
10 T	Judita	27	Јаков Пер.	344	22
11 S	Damaz	28	Стеван	345	21
12 Č	Aleksander	29	Парамон	346	20
13 P	Lucija	30	Андрија Пр.	347	19
14 S	Spiridijon	1	Наум. и Анан.	348	18
15 N	3. adv. Kristina	2	Урош и Авак.	349	17
16 P	Albina ☉	3	Софроније	350	16
17 T	Lazar	4	Кр. рођ. Варв.	351	15
18 S	Gracijan	5	Сава	352	14
19 Č	Urban	6	Св. Никола	353	13
20 P	Liberat	7	Амбросије	354	12
21 S	Tomaz	8	Патапије	355	11
22 N	4. adv. Demetrij	9	Зач. Богор.	356	10
23 P	Viktorija ☾	10	Јован д.	357	9
24 T	Irmina	11	Данило С.	358	8
25 S	Božič	12	Спиридион	359	7
26 Č	Štefan	13	Гавр. и Евстр.	360	6
27 P	Janez Evangelist	14	Тире	361	5
28 S	Nedolžni otroci	15	Стеван, Елевт.	362	4
29 N	Ned. pred N. let.	16	Агеј (Матер.)	363	3
30 P	David	17	Данило	364	2
31 T	Silvester ☉	18	Севастијан	365	1

Dan je dolg od 8 ur 39 min. do 8 ur 25 minut.
 Dan se skrajša do 21. za 19 min., potem zraste
 do konca meseca za 5 minut.

Začetak zime 23. decembra ob 3. uri 4 minute.

*Vljudnost stane isti denar kot ro-
 batost, nese pa mnogo več.*

Izdelovanje
damske in moške
konfekcije

ELITE

DRUŽBA Z O. Z.

LJUBLJANA
PREŠERNOVA UL. 9

Prodaja damske,
moške in deške

KONFEKCIJE

Na debelo!

Na drobno!

- - PRVOVRSTNO - -
IZVRŠEVANJE PO MERI!

NIKELSBACHER & SMRKOLJ LJUBLJANA

**Veletrgovina z deželnimi
pridelki in mlevskimi proiz-
vodi na debelo**

**Priporočata svojo
veliko zalogo**

**pšenice koruze
ješprenja kaše**

**koruznih izdelkov in
banaške moke iz prvo-
vrstnih mlinov**

**Velika zaloga vseh
vrst krmil**

Tel.int. 2592 Brzjavni: Žitotrg

Zakon o neposrednih davkih.

Člen 1. V kraljevini Srbov, Hrvatov in Slovencev se uvaja neposredni davek nastopnih oblik:

1. na dohodek od zemljišč (zemljarina);
2. na dohodek od zgradb (zgradarina);
3. na dohodek od podjetij, obratov in samostalnih poklicev (pridobnina);
4. na rente (rentnina);
5. na dobiček podjetij, zvezanih javnemu polaganju računov (družbeni davek) in
6. na dohodek od nesamostalnega dela in poklica (uslužbeni davek).

Člen 4. Če se kdo ne drži rokov, določenih s tem zakonom ali odrejenih po državnih organih, ki so upravičeni za odrejanje po tem zakonu, nastopijo zanj posledice, določene s tem zakonom.

V rok se ne vštevajo dnevi prevoza po pošti. Če je poslednji dan roka nedelja ali praznik, ko oblastva ne uradujejo, se podaljša rok do prvega prihodnjega delavnika.

Če se rok prekorači največ za 15 dni, nima prekoračitev zakonskih posledic, ako se obenem s predloženim predmetom opraviči s posebno tehtnimi razlogi. Vendar pa se odredbe tega in predhodnega odstavka ne smejo uporabljati na roke za vplačilo davka.

Dokler teče rok, smejo zaprositi davčni zavezanci v posebno tehtnih primerih oblastvo, pristojno za reševanje predmeta, da se jim rok podaljšaj. V tem primeru se pre-

kine rok do onega dne, ko se izroči rešitev vložene prošnje.

Podaljšati se ne smejo roki glede kaznivih predmetov po členih 138. do 142., roki za ukoriščanje pravice do trajne aličasne oprostitev, roki za pritožbe zoper rešitve in odločbe, izdane na podstavi svobodne ocene na prošnje, ki se ne opirajo na pravico, izvirajočo iz zakonske odredbe, kakor tudi ne roki za vlaganje tožb na upravno sodišče in državni svet.

Člen 6. Ko se izračunava skupni davčni predpis v vsaki davčni obliki, se ulomki dinarja do 50 par ne jemljejo v poštev, preko 50 par pa se zaokrožajo na cel prihodnji dinar.

Člen 7. Vsi neposredni davki in pribitki na neposredne davke, ki so se pobirali doslej po občih ali posebnih zakonih, se dne 1. januarja 1929 ukinejo; vendar pa ta zakon ne poseza v odredbe zakona o davku na poslovni promet in o vojnici po zakonu o ustroju vojske in mornarice. Veljavni zakoni o davkih na dohodek od nesamostalnega dela pa prestanejo veljati, ko stopijo po členu 165. v veljavo odredbe tega zakona o davku na dohodek od nesamostalnega dela in poklica.

1. Davek na dohodek od zemljišč.

Člen 9. Davku na dohodek od zemljišč je zavezano vsako zemljišče na ozemlju kraljevine, ki se kmetijski ukorišča ali se more kmetijski ukoriščati, najsi bi se dejanski ne ukoriščalo ali bi se uporabljalo v drug namen, zaradi katerega ni oproščeno s tem zakonom.

Davčna obveznost nastane dne 1. januarja prihodnjega leta, ko se pridobi pogoj davčne zavezanosti.

Davčna obveznost prestatne koncem davčnega leta, v katerem je davčna zavezanost prestala.

Vse činjenice, ki vplivajo na nastanek davčne zavezanosti, mora davčni zavezanec prijaviti v 60 dneh od nastale izpremembe; drugače ga zadenejo kazenske posledice iz člena 138. tega zakona.

Člen 10. Davka na dohodek od zemljišč se oproščajo:

potoki, reke, jezera, močvare, če ne dajejo nikakršnega dohodka;

nerodovitna in kmetijski neporabna zemljišča;

zazidane površine kakor tudi dvorišča (hišni okoliši) do 500 kvadratnih metrov, če se ne oddajo posebe v najem ali ne uživajo ločeno od zgradbe. V tem primeru so zavezana davku na rente.

Vse te oprostitve prestanejo, čim se taka zemljišča ne uporabljajo v namene, ki jim dajo pravico do oprostitve, odnosno čim se osposobijo za kmetijsko ukoriščanje; v tem primeru nastane davčna obveznost dne 1. januarja prihodnjega leta.

Ta oprostitve velja tudi za vse pribitke, ki se odmerjajo na podstavi neposrednjega davka.

Člen 11. Začasno se oproščajo davka na dohodek od zemljišč:

zemljišča, ki so na dan, ko stopi ta zakon v veljavo, kmetijski neporabna, pa se naredo z izrednimi stroški za porabna: za dobo 15 let;

vinogradi; če se napravijo: 1. na vinogradskih tleh z domačo vinsko trto na odobreni podlogi: za štiri leta; 2. na kamenitih ali peščenih tleh z domačo vinsko trto na odobreni podlogi: za 10 let; 3. na svižu z domačo necepljeno ali cepljeno vinsko trto na odobreni podlogi: za 20 let;

zemljišča, ki se pogozde po navodilu in pod nadzorstvom državnih šumarjev: za 20 let. Če pa se zasade gozdi na takih tleh, ki niso prikladna za nobeno drugo kulturo, se sme podaljšati oprostitev od davka do 40 let, kolikor je pač težkoč in stroškov za pogozdovanje. Ta oprostitev se ne nanaša na primere, kjer je gozd zasajen na zemljišču, na katerem se gozd poseka ali izkrči;

zemljišča, ki jih store izredne elementarne nezgode (zasipi s kamenjem, peskom, napolavino itd.) za dlje nego leto dni nespособna za kmetijstvo: za dobo, ki jo določi minister za finance s svojo odločbo.

Člen 12. Predpisani osnovni davek se odpiše celoma ali deloma po tem, če in kolikor prizadenejo letini škodo za več nego četrtino, in sicer:

- a) ogenj, veda, toča, poljske miši, rastlinska uš in kobilice, ne glede na površino;
- b) drugi izredni, a neodvratni dogodki, brez lastnikove krivde, če so zadeli dogodki ne samo posamezne parcele, ampak cele krajine.

Člen 13. Na zemljišča, ki so zavezana davku na dohodek, ter se jim, ko stopi ta zakon v veljavo, z izrednimi stroški in izrednim delom (regulacijo vodnih tokov, zaščito zoper poplavo, izsuševanjem, namakanjem, drenažo, kolmacijo, zaščito zoper hudournike

in na podoben umeten način) rodovitnost izboljša, se plačuje davek na dohodek še za 15 let po zvršetku del po katastrskem čistem dohodku, ki je obstojal do amelioracije.

Člen 14. Pravica do oprostitev, odnosno olajšave, se pridobi s posebno prošnjo, ki se mora vložiti pri pristojnem davčnem oblastvu do konca leta, v katerem so nastali pogoji za oprostitev, odnosno olajšavo. Če se ta rok zamudi, ima to za posledico obremenitev z davkom za ves minuli čas do konca leta, v katerem se je prošnja vložila.

Člen 15. Davek na dohodek od zemljišč obremenja zemljišče. Plačuje ga oni, ki uporablja zemljišče kot svoje (posestnik, imetnik), če pa gre za užitek ali nasledstveni zakup, uživalec, odnosno nasledstveni zakupnik.

Tovarna
volnenih pletenin
samo na debelo
Ciril Vajt
Celje



D a v č n a o s n o v a.

Člen 16. Davek se odmerja po katastrskem čistem dohodku, izračunjenem po površini, po vrsti obdelovanja (kulturi) in kakovosti zemljišča (boniteti).

Katastrski čisti dohodek je denarna vrednost srednjega donosa zemljišča, ki ga je mogoče doseči z običajnim gospodarjenjem, po odbitku povprečnega zneska rednih gospodarskih stroškov.

Srednji donos je količina pridelkov in postranskih užitkov, ki se dosežejo v povprečnem gospodarskem letu s krajevno običajnim obdelovanjem zemljišča na enem hektaru, odnosno oralu površine.

Za redne gospodarske stroške se smatrajo: stroški za vse vrste vprežnih in ročnih gospodarskih del za pripravljane zemljišča (sveta), za setev, žetev, pripravljane, hranjenje in oskrbovanje gospodarskih pridelkov, stroški za gnojenje, za seme in sadike in amortizacijski stroški glavnice, vložene za gospodarske zgradbe in inventar, in stroški za zavarovanje, ki so potrebni, da se doseže s krajevno običajnim obdelovanjem zemljišča srednji donos v dotičnem kraju.

Člen 17. Izjemoma se odbijejo poleg rednih stroškov za zemljišča, omenjena v členu 11., točki 1.), odnosno v členu 13., še posebni stroški za upravo in vzdrževanje naprav, če je vpoštevni svet tehnično odrejen tako, da je mogoče za vsako vpoštevno parcelo točno ugotoviti količnik deleža pri posebnih stroških.

Posebni stroški so: 8% glavnice, vložene v naprave, in povprečni režijski stroški v poslednjih šestih letih.

Če se posebni stroški iz kakršnegakoli vzroka ne morejo točno ugotoviti, se ugotove z ocenitvijo strokovne komisije, ki jo odredita sporazumno minister za finance in minister za poljedelstvo in vode. Posebni stroški, ugotovljeni z ocenitvijo, se odbijejo za vse vpoštevne parcele z onim odstotkom, ki izvira iz razmerja sumarnega katastrskega čistega dohodka vseh parcel proti posebnim stroškom, ugotovljenim z ocenitvijo.

Posebni stroški ne smejo zmanjšati celokupnega katastrskega čistega dohodka za več nego za 80%, odnosno pri zemljiščih, ki se jim je rodovitnost izboljšala, za več nego za 80% presežka katastrskega čistega dohodka.

Člen 18. Vsa zemljišča, ki se kmetijski ukoriščajo ali se morejo ukoriščati, se dele po vrsti obdelovanja:

1. na njive;
2. na vrtove in sadovnjake;
3. na vinograde;
4. na travnike;
5. na pašnike in planine;
6. na gozde in
7. na trstičja, močvare, ribnjake in jezera.

Vsaka teh vrst se deli po kakovosti zemljišča največ na osem razredov.

Mestni trgi (stavbišča) se morajo uvrstiti v najvišji razred najboljše vrste zemljišča v dotičnem mestu (trgu).

Zemljišča, ki se ne uporabljajo za nobeno gospodarstvo ali se uporabljajo za drugo, ne pa za poljsko, se morajo uvrstiti v vrsto onega zemljišča, ki meji ob dotično zemljišče ali ga oklepa.

Člen 19. Katastrski čisti dohodek in katastrska vrednost v zemljiških katastrih, kjer so taki že osnovani, se morajo predhodno izpremeniti v dinarsko vrednost v razmerju: $1 K = 1 \text{ Din}$. Tako izravnana vrednost zemljišča in katastrskega čistega dohodka služi za osnovo izpremembam po prvih treh odstavkih člena 20.

Planine kot posebna kultura katastra za Slovenijo in Dalmacijo se morajo spojiti s kulturo pašnikov, parifikati v istem katastru pa v dotične kulture po poslednjem odstavku člena 18.

Člen 20. Katastrski čisti dohodek v krajinah, kjer je tak kataster že osnovan, se mora ugotoviti po skupinah srezov, ki naj se ocenijo in ki so si med seboj najpodobnejši po vseh okolnostih, vplivajočih na velikost čistega zemljiškega dohodka. Ugotovitev čistega dohodka za vsako tako skupino se mora omejiti na vzorne parcele dveh tipičnih vzornih srezov, ki imata vse kulture in razrede dotične skupine. Denarna vrednost dohodka se mora ugotoviti po cenah kmetijskih pridelkov v času od dne 1. julija 1925 do dne 30. junija 1926. Za vsak vzorni srez se mora izračunati razmerje med sedanjim in novougotovljenim dohodkom. Srednja vrednost dobljenih razmerij je koeficient, s katerim se pomnože sedanji čisti dohodki vseh srezov dotične skupine.

D a v č n a s t o p n j a.

Člen 27. Kot davek za dohodek od zemljišč se plačujeta:

1. osnovni davek, čigar stopnja se določi naknadno po zakonodajni poti, ko se po

čenu 20. predhodno ugotovi čisti katastrski dohodek zemljišč za vso državo;

2. dopolnilni davek po vsoti skupnega katastrskega čistega dohodka vsega davku zavezanega zemljišča istega zavezanca v območju ene administrativne oblasti, zmanjšane za ustrejni del katastrskega čistega dohodka, od katerega se je prejšnje leto odpisal davek zaradi elementarne škode (člen 12.). Dopolnilni davek znaša:

preko	1.000	Din	do	2.000	Din	2%
„	2.000	„	„	3.000	„	3%
„	3.000	„	„	4.000	„	4%
„	4.000	„	„	5.000	„	5%
„	5.000	„	„	6.000	„	6%
„	6.000	„	„	7.000	„	7%
„	7.000	„	„	8.000	„	8%
„	8.000	„	„	10.000	„	9%
„	10.000	„	„	12.000	„	10%
„	12.000	„	„	15.000	„	11%
„	15.000	„	„	20.000	„	12%
„	20.000	„	„	30.000	„	13%
„	30.000	„	„	50.000	„	14%
„	50.000	„	„	100.000	„	15%
„	100.000	„	„	150.000	„	16%
„	150.000					17%

Davek po višji stopnji ne sme biti večji od davka po najbližji nižji stopnji, povečanega za razliko, zaradi katere se uporablja višja stopnja.

Na skupni katastrski dohodek, ki ne presega 1000 dinarjev, se dopolnilni davek ne nalaga.

Na dopolnilni davek se ne smejo nalagati nobene samoupravne doklade.

2. Davek na dohodek od zgradb.

Davčna obveznost.

Člen 29. Davku na dohodek od zgradb so zavezane vse zgradbe na ozemlju kraljevine, ki so namenjene za prebivanje ali drugo trajno uporabo.

Člen 31. Obveznost, plačevati davek na dohodek od zgradb, se začne:

1. z mesecem, ki nastopi po izdaji dovolila za uporabo;

2. če se uporabi zgradba prej (pred dovolilcem), z mesecem, ki nastopi po začetku uporabe;

3. če je bila zgradba oproščena, z mesecem, ki nastopi takrat, ko oprcstitev pre-
stane.

Obveznost, plačevati davek, pre-
stane onega meseca, ko se zgradba izprazni,
da se podere, ko je pogorela, postala nepo-
rabna ali je oblastvo prepovedalo njeno upo-
rabo ali je dobila oprcstitev od davka, če
se prijavijo take izpremembe v 30 dneh,
drugače pa koncem meseca, v katerem se
je izprememba prijavila.

Člen 32. Davka na dohodek od zgradb se
oproščajo med drugim:

tvorniške in druge industrijske zgradbe;
ekonomske zgradbe (koče, lesenice in dru-
ge zgradbe za spravljanje orodja, kašče,
obori in ostale ekonomske zgradbe: shram-
ba, pod, hlev, sušilnica, klet, senik, svinjak,
kokošnjak, kolnica, čuvajnice, ropotarnice,
jedilne shrambe itd.), ki niso samostalno
oddane v najem ter služijo poljedelstvu ali
gozdarstvu, izvzemši prostore, ki se jim vidi

iz gradbenega načina, da so namenjeni za prebivanje;

zgradbe, rekvirirane za brezplačno nastanitev vojske v času, dokler se lastniku ne vrnejo na prosto razpolaganje, kolikor je to določeno s specialnim zakonom;

zgradbe, ki služijo izključno kmetovalcem in njih kmetijskim delavcem za prebivanje po vaseh in selskih občinah, prav tako pa zgradbe, ki služijo istemu namenu, a stoje izven okoliša mest, trgov in krajev, proglašanih za javna zdravilišča. Semkaj ne spadajo letovišča, napravljena na poljskih posestvih (pristavah itd.), kakor tudi ne zgradbe veleposestnikov.

Za kmetovalca po tej točki se ne smatra oni, ki se trajno bavi z industrijo, trgovino, obrtom in drugim pridobitnim poslovanjem in samostalnim poklicem ali ima dohodek, ki izvira iz razmerja stalne javne ali privatne službe ali zbog njega.

Ta oprostitev velja tudi za vse pribitke, ki se odmerjajo na podstavi neposrednjega davka.

Oprostitev po tem členu prestanejo toliko, kolikor se odda zgradba celoma ali deloma v najem ali se več ne uporablja v namen, ki daje pravico do oprostitve.

Zaradi priznanja davčne oprostitve se predloži davčnemu oblastvu prijava v 30 dneh, odkar se je pričela zgradba ukoriščati v navedene namene. Če se predloži prijava pozneje, se začne davčna oprostitev šele začetkom trimesečja, ki nastopi po predložitvi prijave.

Člen 33. Davek na dohodek od zgradb obremenja hišno posestvo. Plačuje ga oni,

ki uporablja zgradbo kot svojo (posestnik, imetnik), če pa gre za stalni užitek ali nasledstveni najem, uživalec, odnosno nasledstveni najemnik.

Davčna osnova.

Člen 34. Davčna osnova je:

1. pri zgradbah, faktično oddanih v najem: letna najemnina ob času, ko se razglasi poziv za predložitev davčnih prijav, prištevsji tej tudi vrednost vseh obveznosti, dajatev, storitev in ugodnosti, ki jih mora najemnik iz naslova najemnine izvršiti, dajati ali učinjati najemodajniku; odbijajo pa se stroški za vzdrževanje, upravo in amortizacijo zgradbe. Če se odda zgradba v najem samo za sezonsko dobo, se mora vzeti sezonska vsota najemnine za letno najemnino. Če davčni zavezanec v predloženi prijavi ne napove posebe najemnine in posebe ostalih dohodkov v zvezi z zgradbo, odnosno z delom zgradbe, se smatra prijavljena vsota za najemnino;

2. pri zgradbah, ki niso faktično oddane v najem: vrednost letne najemnine, ki se plačuje za najbližje podobno stanovanje ali najbližjo podobno obratovalnico ob času, ko se razglasi poziv za predložitev davčnih prijav. Če ni predmeta za primerjanje, ugotovi vrednost letne najemnine davčni odbor z ocenitvijo po dejanskih krajevnih razmerah;

3. za zgradbe, ki postanejo v davčni dobi zavezane plačevanju tega davka, se ugotovi s primerjanjem, odnosno z ocenitvijo, po dejanskih krajevnih razmerah davčna osnova, če se ni prijavila faktična letna najemnina.

Člen 35. Če se odda stanovanje ali zgradba v najem skupno z vrtom, opremo, priteklinami, orodjem itd., se plačuje davek na dohodek od zgradb samo na oni del najemnine, ki je bil dogovorjen posebe za zgradbo samo. Če ni določena s pogodbo posebna najemnina za zgradbe ali če je dogovorjena manjša vsota, nego bi se mogla določiti po odredbah točke 2. člena 34., ugotovi davčni odbor vrednost najemnine za stanovanje ali zgradbo z ocenitvijo po dejanskih krajevnih razmerah.

Člen 36. Kot stroške za vzdrževanje, upravo in amortizacijo se mora odbiti od vsote kosmate najemnine:

1. v Ljubljani 20%;
2. v ostalih mestih in trgih, kopališčih in letoviščih 25%;
3. v vaseh 30%.

D a v č n a s t o p n j a.

Člen 37. Davek se odmerja po čistem dohodku zgradbe. Čisti dohodek zgradbe je razlika med faktično, odnosno ocenjeno kosmato najemnino (člena 34. in 35.) in stroški, ki se priznajo po členu 36.

I. Kot davek na dohodek od zgradb se plačuje:

1. osnovni davek z 12%, t. j. 12 dinarjev od 100 dinarjev letnega čistega dohodka;
2. dopolnilni davek po vsoti skupnega čistega dohodka vseh davku zavezanih zgradb istega zavezanca v okolišju enega davčnega oblastva prve stopnje, zmanjšane za ustrezni del čistega dohodka zgradb, po katerem se je prejšnje leto odpisal davek; zaradi ne-

porabnosti ali zaradi neporabljanja zgradb ali dela zgradb, odnosno zaradi neizterljivosti najemnine po členu 40., in sicer:

	začetih ali polnih		
od prvih	10.000	Din	2%
„ prihodnjih	10.000	„	4%
„ „	10.000	„	6%
„ „	10.000	„	8%
„ „	10.000	„	10%
„ „	10.000	„	12%
„ „	10.000	„	14%
in za vsako vsoto preko 70.000 Din			10%.

Če nastane davčna obveznost po členu 31. tekom davčnega leta, se odmeri dopolnilni davek po isti osnovi obenem z dopolnilnim davkom za prihodnje leto sorazmerno s časom, odkar je obveznost nastala, do konca prvega leta.

Na dopolnilni davek se ne sme nalagati nobena samoupravna doklada.

II. Vkljub temu se plačujejo namesto osnovnega in dopolnilnega davka za nove zgradbe in dele obstoječih zgradb, postavljenih z odobritvijo gradbenih oblastev, samo 3%, t. j. trije dinarji od 100 dinarjev čistega dohodka, za spodaj označeni čas.

Ta davčna olajšava se daje za 20 let v krajih s preko 50.000 prebivalci, v ostalih pa za 10 let za vse zgradbe, ki so:

1. postavljene na prej nezazidanem zemljišču (nove zgradbe);

2. postavljene na zemljišču, na katerem je zgradba prej stala, pa je bila porušena ali popolnoma ali samo do temelja, kakor tudi zgradbe, od temelja dozidane k obstoječi zgradbi.

Samo za polovico gorenjega časa se daje olajšava za nove dele zgradb, ki so:

- a) nazidani na obstoječo zgradbo;
- b) nazidani ali dozidani namesto nadstropij, ki so bila porušena.

Ta olajšava se daje za 20 let tudi za nove hotelske zgradbe in njih pritikline, postavljene zaradi pospeševanja tujškega prometa in turizma; vendar pa se ne sme dati za one prostore, ki služijo nehotelskim namenom.

Pripravljene zgradbe kakor tudi zgradbe začasnega namena ali dovoljene samo za omejen čas, ne smejo uživati te olajšave.

Ta davčna olajšava se začne z dnem, ko nastane davčna obveznost po členu 31., točkah 1. in 2., tega zakona.

Pravica do olajšave se pridobi s posebno prošnjo, ki se mora vložiti pri pristojnem davčnem oblastvu prve stopnje v 30 dneh od dne, ko se začne davčna obveznost po členu 31., točkah 1. in 2., tega zakona. Drugače pa se skrajša doba za olajšavo davka za toliko časa, za kolikor se je prošnja pozneje vložila.

Istemu tridstotnemu davku so zavezane, dokler ne poteče priznana oprostitev, tudi vse one zgradbe, ki so po dosedanjih zakonih oproščene davka na dohodek od zgradb.

Rudolf Deržaj

Žage, jermena, tehnični material

Ljubljana

Slomškova 1 Kolodvorska 28

Davčni odstotki od kosmate najemnine.

Od letnega bruto- prihoda (kosmate najemnine) v dinarjih	Po novem zakonu bo iznosil v skupni davek (osnovni in dopolnilni) v dinarjih		
	v Ljubljani	v ostalih mestih, trgih in letoviščih	v vaseh
1.000	112	105	98
2.000	224	210	196
4.000	448	420	392
10.000	1.120	1.050	980
20.000	2.360	2.200	2.040
30.000	3.720	3.450	3.180
40.000	5.200	4.800	4.440
50.000	6.800	6.300	5.800
60.000	8.560	7.900	7.240
70.000	10.440	9.600	8.780
100.000	16.200	15.100	14.000
500.000	86.600	81.100	75.600
1,000.000	174.600	163.600	152.600

Davčni odstotki od kosmate najemnine.

Na letni brutto prihod v dinarjih	Iznosi v odstotkih osnovni davek		Iznosi v odstotkih dopolnilni davek		Vkupno v odstotkih osnovni in dopolnilni davek				
	v Ljubljani	v ostalih me- stih, trgih in letoviscih	v Ljubljani	v ostalih me- stih, trgih in letoviscih	v Ljubljani	v ostalih me- stih, trgih in letoviscih	v vaseh		
do 10.000	9.6	9.—	8.4	1.6	1.5	1.4	11.2	10.5	9.8
od 20.000	"	"	"	2.2	2.—	1.8	11.8	11.—	10.2
" 30.000	"	"	"	2.8	2.5	2.2	12.4	11.5	10.6
" 40.000	"	"	"	3.4	3.—	2.7	13.—	12.—	11.1
" 50.000	"	"	"	4.—	3.6	3.2	13.6	12.6	11.6
" 60.000	"	"	"	4.66	4.16	3.66	14.26	13.16	12.06
" 70.000	"	"	"	5.31	4.71	4.14	14.91	13.71	12.54
" 100.000	"	"	"	6.6	6.1	5.6	16.2	15.1	14.—
" 500.000	"	"	"	7.72	7.22	6.72	17.32	16.22	15.12
" 1,000.000	"	"	"	7.86	7.36	6.86	17.46	16.36	15.26

Člen 40. Osnovni davek na dohodke od zgradb se odpiše (izknjiži) celoma ali deloma:

1. če se predmet, zavezan davku, odnosno njegov del, ne uporablja;

2. če postaneta zgradba ali njen del zaradi elementarne nezgode neporabna.

Prav tako se odpiše osnovni davek tudi takrat, kadar se prijavljena najemnina ne more sodno izterjati.

Če obstoji najemno razmerje med sorodniki ali svaštvom, odpis osnovnega davka zaradi neizterljivosti najemnine ni dopusten.

Prijava za odpis osnovnega davka se predloži v 14 dneh od dne, ko preстане uporaba davčnega predmeta, odčno najkasneje v šestih mesecih po preteku davčnega leta, za katero se najemnina niti sodno ni mogla izterjati.

Če se predloži prijava za odpis osnovnega davka zbog prestanka uporabe po 14-dnevem roku, se odpiše davek od dne, ko so davčna oblastva prejela prijavo. Če se predloži prijava za odpis osnovnega davka zbog neizterljivosti najemnine kasneje nego v šestmesečnem roku po preteku davčnega leta, se ne vzame v poštev.

Ponovna uporaba zgradbe ali dela se mora prijaviti v 14 dneh, ponovna odmera osnovnega davka pa se izvrši na isti osnovi, na kateri se je izvršil odpis.

Trgovske knjige so najboljše prijateljice in svetovalkе trgovca, ker one pokazujejo, kar je dobrega in kar slabega v trgovini.

Kdor se zanaša na svoj spomin, ta — pozabi.

3. Davek na dohodek od podjetij, obratov in poklicev.

Davčna obveznost.

Člen 42. Davku na dohodek od podjetij, obratov in poklicev je zavezano vsako pridobitno poslovanje, ki se opravlja obrtoma, kakor tudi vsak samostalni poklic, če se opravljata na ozemlju kraljevine zaradi dobička. Od tega davka se izvzemajo:

1. podjetja, ki plačujejo davek na dobiček podjetij, zavezanih javnemu polaganju računov po odredbah členov 74. do 88. tega zakona;

2. poslovanje v kmetijstvu in gozdarstvu v mejah člena 45. tega zakona.

Predmeti tega davka se dele, kolikor imajo pogoje iz prvega odstavka tega člena, na tri skupine:

Prva skupina:

1. trgovinska, industrijska, rudniška in tem podobna podjetja in istotaki obrati;

2. obrtna podjetja (obrtni), ki prodajajo najsi le deloma nabavljeno izdelano blago;

3. bančni, eskontni in drugi kreditni obrati, zastavljalnice in njim podobni obrati;

4. lekarne, sanatoriji in vobče vsa podjetja v stroki narodnega zdravja;

5. hoteli, penzionati, kavarne, gostilne, kinematografi, varieteti, bari in podobna zabavna podjetja;

6. vozniška, spediterska, brodarska, železniška, tramvajaska in ostala prometna in prevozna podjetja (kamor se štejejo tudi poštna podjetja glede prevoza potnikov in blaga);

7. zakupi pri zakupnikih, kamor se štejejo tudi zakupi z delno udeležbo pri dohodku

v kakršnikoli obliki, razen zakupnikov zemljišč;

8. lov vobče in ribji lov v svobodnih, javnih vodah in morju, v vodah, vzetih v zakup, kakor tudi v ostalih vodah, ki so oproščene plačevanja davka na dohodek od zemljišč;

9. agenture, komisijski obrati in vse vrste posredovalnic;

10. kupovanje in preprodavanje nepremičnin;

11. pitanje živine in svinj in gojenje rib, rakov in podobnega za prodajo, če prestopa meje poslovanja iz člena 45. tega zakona;

12. trajna izredna eksploatacija zemljišč (kamenolomi, apnenice, kopanje peska, kuhanje lesnega oglja in podobno) ob pogojih v členu 45., točki 2.);

13. vsakovrstni posli inczemskih delniških in podobnih družb, zadrug itd., ki niso zavezani davku na dobiček po odredbah členov 74. do 88. tega zakona;

14. vsakovrstna druga podjetja, obrati in poslovalnice za doseganje dobička, ki ne spadajo v prihodnji dve skupini.

Druga skupina:

1. poklici oseb, ki so samostalno drugim na službo za odškodnino, z izključno ali pretežno uporabo lastne duševne moči, in sicer:

a) odvetniki, pravni zastopniki, javni beležniki (notarji), zdravniki, arhitekti, inženjerji, merilci, geodeti, občinski beležniki po dohodkih izven službenega razmerja, veterinarji, carinski posredniki, potujoči agenti, trgovinski potniki in zakotni pisarji;

b) književniki, privatni učitelji, novinarji, umetniki, izvedenci, babice, glasbeniki, godbeniki in ostali;

2. obrtna podjetja (obrtni), ki niso obsežna v prvi skupini, in sicer:

a) ki delajo s stroji na pogon ali delajo z več nego štirimi kvalificiranimi pomočniki;

b) vsi ostali obrtni obrati in podjetniki po akordu;

3. obrati, ki se ne vodijo v stalnem lokalu, nego s hojo od hiše do hiše in od kraja do kraja;

4. zakupi pri zakupnikih zemljišč v kakršnikoli obliki, če zakupljenega zemljišča ne obdelujejo sami.

Tretja skupina:

Poklici oseb, ki so samostalno drugim na službo za odškodnino, z izključno ali pretežno uporabo lastne telesne moči.

Člen 43. Istočasno izvrševanje raznih poklicev je zavezano davku po višji davčni stopnji.

Če se izvršujejo poklici istočasno samostalno in nesamostalno (v službenem razmerju), spada pod ta davek dohodek od samostalnega poklica; dohodek iz službenega razmerja pa spada pod davek na dohodek od nesamostalnega dela in poklica.

Člen 44. Vsako podjetje in vsak obrat se smatra za poseben davčni predmet tudi takrat, kadar pripada v obliki glavnega in postranskega posla (centrala in podružnica) istemu davčnemu zavezancu.

Stroški centrale se dele na podružnice po prijavi podjetja; če pa podjetje ne dá po-

trebnih podatkov, se dele ti stroški na enake dele.

Davčni odbor, pristojen za glavni posel (centralo), mora ugotoviti poleg njegovega čistega dohodka tudi razmerje udeležbe pri njegovih skupnih stroških.

Člen 45. Tega davka ne plačujejo:

I. poslovanje, ki se vrši v okviru svojega gospodinjstva, zgolj v lastne namene;

II. vse grane kmetijstva in gozdarstva pri kmetovalcih, ki so zakonito zavezani davku na dohodek od dotičnega zemljišča. Vendar pa je umetno in trgovsko vrtnarstvo, ki se opravlja obrtno, vedno zavezano temu davku.

Za kmetijstvo in gozdarstvo se smatrajo tudi:

1. poljska in gozdna postranska gospodarstva, s katerimi se redoma predelujejo lastni prvotni pridelki (n. pr. konserviranje sadja, pridelovanje vina, izdelovanje lanu, konoplje, volne, ličja, kolcev itd.), kolikor ni to predelovanje izrazito industrijskega značaja. Potemtakem ne spadajo semkaj: pivovarne, tvornice za sladkor, kmetijske tvornice za špirit in podobno. Prav tako ne spadajo semkaj: čebelarstvo, živinoreja, pitanje živine in svinj, prevoznništvo in vobče vse vrste postranskih gran kmetijstva, če se opravljajo redno in pretežno kot samostalno obrtno podjetje;

2. ukoriščanje lastne zemlje, uporabljane za drugo gospodarstvo izven kmetovalstva, če ni čisti dohodek takega ukoriščanja večji nego dvakratni katastrski čisti dohodek in če se pridelki ne predelujejo in ne prodajajo v predelani obliki in

3. prodajanje lastnih živalskih ali gozdnih proizvodov, če se prodajajo ti proizvodi obrtoma na drobno v stalno otvorjeni prodajalnici v drugem kraju, ne pa tam, kjer je sedež poljskega in gozdnega gospodarstva, je zavezano davku v tej obliki. Za sedež poljskega in gozdnega gospodarstva se smatra kraj, kjer leži del posestva, pa tudi stanovališče davčnega zavezanca, kolikor neposredno iz njega obdeluje dotično posestvo.

Člen 46. Tega davka se oproščajo:

1. hišni obrt pri onih, ki ga opravljajo samo s svojimi domačini, ter ne najemajo posebnih delovnih moči, če delajo po naročilu in za račun drugega; prav tako tudi postransko gospodarstvo malih kmetovalcev, ki se opravlja zdaj pa zdaj in nima značaja stalnega obrta;

2. podjetja s posebnimi zakonskimi ugodnostmi;

3. obrati vojnih invalidov, nesposobnih za vsak drugi zaslužek, in drugih oseb, ki bi drugače obremenjale državo ali samoupravne edinice, če ni povprečni dnevni dohodek po ocenitvi davčnega odbora večji od običajne dnevne mezde v dotičnem kraju;

4. poklici književnikov, umetnikov in novinarjev, če se izvršujejo kot postranski poklici in z zaslužkom, ki ne zadošča za njih vzdrževanje; poklici z duševnim in telesnim delom oseb izpod 16 let vobče in dijakov glede dohodka od poučevanja, kmetijski sezonski delavci, pa tudi telesni delavci nad 65 let starosti;

5. zakupi pri zakupnikih zemljišč v kakršnikoli obliki, če obdelujejo zakupljeno zemljišče sami;

6. zavezanci tretje skupine člena 42., ki ne delajo v stalnem lokalu, kakor dninarji, žagarji, nosači itd.

Ta oprostitev velja, izvzemši točko 2., tudi za vse pribitke, ki se odmerjajo na podstavi neposrednjega davka; za oprostitev pod točko 2. pa sta odločilna glede pribitkov obseg in besedilo dotične ugodnosti.

Člen 47. Ministrski svet sme na predlog ministra za finance oprostiti fizične ali pravne osebe, celoma ali deloma, začasno, plačevanja tega davka glede onih podjetij, ki so ustanovljena v javne, prosvetne, kulturne, dobrodelne in narodno-ekonomske svrhe občega pomena ter dajo samo neznamen dohodek, ki v razmerju proti drugim sorodnim podjetjem ni vpošteven.

Člen 48. Davčna obveznost se začne s prvim dnevom prihodnjega meseca, ko se je ustanovilo podjetje, otvoril obrat ali začel izvrševati poklic; prestane pa koncem onega meseca, ko je davčni zavezanec podjetje ali obrat dokazano cdtujil ali je podjetje, obrat, odnosno izvrševanje poklica, popolnoma in trajno prestalo.

Podjetje ali obrat se smatra za ustanovljeno (ustanovljenega), odnosno izvrševanje poklica za začeto, ko se posel faktično začne.

Na davčno obveznost ne vpliva to, da se je izvrševalo podjetje, izvrševal obrat ali poklic zoper zakonske odredbe ali brez dovolila, kjer predpisuje zakon za tako izvrševanje posebno dovolilo.

Ob smrti, če nasledniki nadaljujejo podjetje ali obrat, nista dopustna ne odpis davka ne nova odmera; ob konkurzu odgovarja vsa konkurzna masa za ves davek, neplačan

do dne konkurza; od dne konkurza pa se smatra konkurnna masa za novega davčnega zavezanca.

Vsi davčni zavezanci po tej obliki se morajo najkasneje v 14 dneh od dne, ko se začne davčna obveznost, prijaviti pristojnemu davčnemu oblastvu. Davčna oblastva izdado o tem potrdilo. Prav tako in v istem roku morajo prijaviti tudi prestanek davčne obveznosti. Davčni zavezanci, ki ne prijavijo začetka davčne obveznosti po tem členu, se kaznujejo po odredbah člena 138. tega zakona.

Člen 49. Če razširi domači obrat svoje poslovanje tudi na inczemstvo, je zavezan temu davku glede vsega svojega poslovanja.

Na dohodek od podjetij, podružnic, prodajalnic, zalcžišč, agentur (zastopništev) in drugih takih stalnih obratov, ki jih ima tukajšnje podjetje v inczemstvu, se ne plačuje davek samo takrat, kadar davčni zavezanec dokaže, da plačuje na ta obrat v inozemstvu neposredni davek.

Podjetja s sedžem v inozemstvu, ki razširijo svoje poslovanje tudi na ozemlje kraljevine, plačujejo davek na dohodek samo od tukajšnjega svojega obrata, odnosno poslovanja.

Člen 50. Davek na dohodek od podjetij, obratov in poklicev plačuje lastnik podjetja ali obrata, odnosno izvrševalec poklica. Če nastane dvom, se smatra za lastnika oni, za čigar račun se podjetje, obrat vedi ali poklic izvršuje.

Člen 51. Če se poslovanje pri podjetju, obratu in poklicu ustavi zaradi smrti ali bolezni davčnega zavezanca, zaradi požara, po-

plave in drugih izrednih dogodkov, nezavisnih od volje davčnega zavezanca, najmanj za šest mesecev, se odpiše predpisani davek za čas, dokler traja ustavitev, ob pogoju, da se je ustavitev prijavila ob času ustavitve, če se je vložila prošnja za odpis v 14 dneh od ponovnega začetega poslovanja in če se ni nadaljevalo poslovanje med davčnim letom v 14 dneh pred potekom davčnega leta.

Zmanjšava dohodka zaradi take ustavitve se ob odmeri za prihodnjo davčno dobo ne sme jemati v poštev.

Davčna osnova.

Člen 52. Davčna osnova je enoletni čisti dohodek podjetja, obrata ali poklica v poslovnem letu, minulem pred davčnim letom.

Če se poslovno leto ne ujema s koledarskim letom, se mora vzeti v račun ono poslovno leto, ki se je končalo pred novim davčnim letom.

Nezavisno od čistega dohodka plačujejo ta davek pred začetkom poklica zavezanci druge skupine, pod točko 3. člena 42. kakor tudi potujoči agenti in trgovinski potniki, omejeni v drugi skupini 1. a) člena 42.

Člen 53. Čisti dohodek je skupni kosmati dohodek podjetja, obrata ali poklica, zmanjšan za odbitke iz člena 54.

Dobiček, prenesen iz minulega poslovnega leta, in podpore (subvencije) države in samoupravnih teles ne spadajo h kosmatemu dohodku.

Če predloži davčni zavezanec s prijavo (člen 105.) ali na izrečni poziv davčnega oblastva (člen 56.) po načinu knjigovodstva za-

četni in končni inventar, odnosno bilanco in račun izgube in dobička, se ugotovi čisti dohodek na tej podstavi, ako se prepriča davčni odbor, da so podatki in računi verodostojni in da so računi sestavljeni po zakonski predpisanih in redno vodenih trgovinskih knjigah.

Člen 54. Od verodostojno dokazanega kosmatega dohodka se odbijajo stroški, potrebni, da se doseže, vzdrži in zavaruje kosmati dohodek, kakor:

1. najemnina za lokale v tuji zgradbi, odnosno najemninska vrednost v lastni zgradbi, če in kolikor je zavezana davku na dohodek od zgradb, kakor tudi najemnina, odnosno najemninska vrednost v zgradbah z davčno olajšavo po členu 37., II., kurjava, razsvetljava in podobno;

2. katastrski čisti dohodek zemljišč iz točke 12.), prve skupine, člena 42.;

3. plače in dnevne mezde pomožnega osebja in služabništva v denarju ali v naravi;

4. obresti dolgov, ki obremenjajo posel, kolikor so posamezno in poimenoma izkazane in dokazane;

5. odpisi za amortizacijo zgradb, ki niso zavezane davku na dohodek od zgradb, prav tako tudi za stroje in za ostali mrtvi inventar; vsoto takega odpisa pa oceni davčni odbor. Razen tega se odbijajo pri rudniških podjetjih izgube na substanci rudnika, na podstavi in v mejah glavnice, dokazano vložene v rudnik, in sicer po razmerju, v katerem je količina letno izkopane rude proti strokovno ugotovljeni celokupni kapaciteti rudnika;

6. faktično plačani državni in samoupravni posrednji davki, takse in carine, davek na poslovni promet; doklada za zbornice in prispevki za zavarovanje nameščencev v mejah zakonske obveznosti; premije za zavarovanje zgradbe in obrata, blaga in strojev;

7. prispevki za pokojninske fonde nameščencev, če jim je davčni zavezanec zavezan z zakonom ali s pravili, ki so jih odobrila pristojna državna oblastva;

8. pri rudniških podjetjih in obratih, razen zgoraj omenjenih odbitkov, še prispevki za bratovske skladnice kakor tudi vse posebne takse, vsi prispevki, vse odškodnine, zakupnine in posebne rudniške davščine;

9. dohodki iz inozemstva v primeru člena 49.

Člen 55. Od kosmatega dohodka se ne smejo odbiti, najsi so kot faktični izdatki verodostojno dokazani:

1. zneski, uporabljeni za povečavo podjetja ali obrata, za povečavo osnovne glavnice ali za poravnavo dolgov;

2. neposredni davek v tej obliki;

3. namestek delovne moči rodbinskih članov v podjetju ali obratu, če žive ti člani skupaj z davčnim zavezancem;

4. darila in nepogodbene nagrade nameščencem ali drugim in vsakovrstni drugi podobni neobvezni izdatki;

5. stroški za gospodinjstvo davčnega zavezanca v kakršnikoli obliki;

6. obresti od celokupne lastne ali tuje vložene glavnice, v kakršnikoli obliki;

7. vnos (dotacija) v rezervne fonde (zaklade), razen vsote, za katero se daje pravicica odpisa po točki 5. člena 54.;

8. izgube iz minulih poslovnih let in

9. povračilo podpore (subvencije).

Člen 56. Če davčni zavezanec sam ali na poziv davčnega oblastva ne predloži verodostojnih računov (člen 53.) ali če se davčni odbor prepriča, da podatki in računi niso verodostojni ali da so računi sestavljeni iz neredno vodenih trgovskih knjig, oceni čisti dohodek davčni odbor, in sicer prvenstveno, po možnosti, sorazmerno z onimi podjetji, obrati ali poklici, katerih čisti dohodek je ugotovljen po odredbah členov 53. do 55. tega zakona.

Po ocenitvi davčnega odbora se davčni zavezanec v ta namen ne sme več koristiti z računi iz svojih trgovskih knjig.

Člen 57. Če davčni odbor ne more ugotoviti čistega dohodka tako, da ga primerja z drugim davčnim predmetom po predhodnem členu, preizkusi davčno prijavo, zapisniške izjave in vloge, ki jih je poslal davčni zavezanec njemu ali davčnemu oblastvu. Prav tako preizkusi davčni odbor tudi predlog davčnega oblastva, pri čemer vzame v oceno vse predložene podatke. Na podstavi tako zbranega gradiva, pa tudi po knjigah, ki jih je eventualno predložil davčni zavezanec, oceni davčni odbor po svobodnem prepričanju čisti dohodek, vpoštevaje višino vložene glavnice in opravljenega obrata kakor tudi možni dohodek po vseh konkretnih činjenicah in lokalnih in občih pogojih.

Pri rudniških podjetjih mora preizkusiti predlog za odmero davka pristojno rudarstveno oblastvo prve stopnje. Če davčni odbor ne osvoji mnenja rudarstvenega oblastva

glede ocenitve, mora izposlovati, preden odloči dokončno, mnenje glavne rudarstvene direkcije.

Člen 58. Od novih podjetij, obratov in poklicev plačujejo davčni zavezanci, dokler se ne ugotovi prvi letni čisti dohodek, davek začasno in sorazmerno s podobnimi že obremenjenimi podjetji, obrati in poklici; po ugotovljenem čistem letnem dohodku pa se izvrši končna odmera tako za prihodnjo davčno dobo kakor tudi sorazmerno s časom, minulim od začetka davčne obveznosti do konca prvega poslovnega leta.

Če davčna obveznost prestane pred izvršeno redno odmero za davčno leto, odmeri davčno oblastvo davek po točki 1. člena 127. tega zakona za ves čas, za katerega ni bil davek odmerjen z rednim postopanjem.

Davčna stopnja.

Člen 59. Kot davek plačujejo davčni zavezanci:

1. prve skupine	10%
druge skupine pod točkama 1. a) in 2. a)	8%
druge skupine pod točkami 1. b), 2. b) in 4.	6%
tretje skupine	4%

osnovnega davka od 100 dinarjev čistega dohodka in razen tega:

2. dopolnilni davek od skupnega čistega dohodka vseh davčnih predmetov istega zavezanca, zavezanih temu davku v okolišju enega davčnega oblastva prve stopnje, in sicer:

do	10.000	Din	2%
preko	10.000	Din	do	20.000	Din			2,5%
"	20.000	"	"	30.000	"			3%
"	30.000	"	"	50.000	"			4%
"	50.000	"	"	70.000	"			5%
"	70.000	"	"	90.000	"			6%
"	90.000	"	"	120.000	"			8%
"	120.000	"	"	150.000	"			10%
"	150.000	"	12%

Davek po višji stopnji ne sme biti večji od davka po najbližji nižji stopnji, povečane za razliko, zaradi katere se uporablja višja stopnja.

Davek zavezancev druge skupine pod točko 3. znaša na leto 60 dinarjev in za vsakega pomočnika po 30 dinarjev.

Potujoči agenti in trgovinski potniki plačujejo na leto 1000 dinarjev davka.

Na dopolnilni davek se ne smejo nalagati nobene samoupravne doklade, prav tako pa tudi ne na davek zavezancev tretje skupine.

4. Davek na rente.

Davčna obveznost.

Člen 60. Davku na rente je zavezan vsak dohodek iz imovinskih predmetov in imovinskih pravic, ki ni zavezan nobenemu drugemu davku na dohodek, odnosno davku na dobiček (členi 74. do 88.), ter se ne smatra za dohodek iz službenega razmerja in tudi ni oproščen plačevanja davka na dohodek, odnosno davka na dobiček (členi 74. do 88.) po tem zakonu.

Semkaj spadajo zlasti:

1. obresti in rente od obveznic (obligacij) države, samoupravnih edinic, fondov, denarnih zavodov itd.;

2. obresti od vseh drugih posojil in terjatev s kakršnimkoli nazivom ali v kakršnikoli obliki;

3. obresti od hranilnih vlog v kakršnikoli obliki: na vložno knjižico, tekoči račun itd.;

4. osebne rente in vsakovrstni drugi podobni ponavljajoči se prejemki, kolikor se ne pojavljajo kot neposrednja odškodnina za storitve v službenem razmerju ali kot povračilo škode;

5. obresti, rente, podobni ponavljajoči se prejemki in dividende iz inozemstva in

6. najemnine in zakupnine (tudi ob podzakup) in vsakovrstni dohodki vseh onih imovinskih predmetov in imovinskih pravic, kar jih ni zavezanih drugemu davku na dohodek ali davku na dobiček ter jih ni osnovanih na službenem razmerju in tudi ne oproščenih drugega davka na dohodek. Če gre za zakup zemljišča, plačuje zakupodajnik, ako je zakupnina večja nego vsota katastrskega čistega dohodka, na ves presežek zakupnine tudi davek po tej obliki poleg davka na dohodek od zemljišč na vsoto katastrskega čistega dohodka.

Člen 61. Dohodki od terjatev davčnih zavezancev, ki plačujejo davek na dohodek od podjetij, obratov in poklicev, niso zavezani temu davku, če se dokaže da so taki dohodki del dohodka, ki je zavezan davku na dohodek od podjetij, obratov in poklicev. Če se pravna podstava takih terjatev izpremeni, je treba plačevati davek po tej obliki.

Temu davku tudi niso zavezane one vsote, ki jih dobivajo člani komanditnih ali drugih trgovskih družb kot obresti od svojega dela, vloženega v obrat, če je v davčni prijavi dotičnega obrata vsa vložena glavnicā točno prijavljena.

Člen 63. Tega davka se oproščajo med drugim:

obresti hranilnih vlog pri poštni hranilnici in vseh zadrugah, omenjenih v členu 76., točki 7.;

podpore in vzdrževalnine, ki jih dajo starši otrokom in otroci staršem brez posebne pravne obveznosti;

obresti državnih in drugih posojil po veljavnih specialnih zakonih;

dohodki od glavnice poedinih davčnih zavezancev, ki se obremenjajo skupno pri podjetjih, zavezanih javnemu polaganju računov, z davkom na dobiček (dividende);

invalidske podpore po zakonu o invalidih in podpore, ki imajo značaj invalidnine in ki jih prejema poedine osebe iz fondov, ustanovljenih po zakonu o zaščiti in zavarovanju delavcev.

Člen 65. Davčna obveznost nastane dne 1. januarja prihodnjega leta, pred katerim so se pridobili pogoji za davčno zavezanost; preneha pa dne 31. decembra onega leta, v katerem so pogoji davčne zavezanosti preneali.

Od tega se izvzemajo primeri, če pride kdo iz inozemstva na ozemlje kraljevine, ako dotlej ni bil zavezan temu davku, potem, če se zavezanec izseli z ozemlja kraljevine ali če umre. V teh primerih nastane, odnosno preneha, davčna obveznost prvi dan prihod-

njega meseca, ko so nastali, odnosno prestali, pogoji za davčno obveznost.

Nastanek davčne obveznosti mora prijaviti davčni zavezanec davčnemu oblastvu v 30 dneh, izvzemši primere pobiranja po členu 71.; drugače ga zadenejo kazenske posledice iz člena 137., odnosno iz členov 138. in 142. tega zakona.

Če je glavica izgubljena, prestane davčna obveznost samo, ako predloži davčni zavezanec dokaz o neizterljivosti terjatve.

Člen 66. Pri fizičnih osebah, ki imajo stanovišče na ozemlju kraljevine ali ki bivajo tukaj najmanj leto dni, in pri pravnih osebah, ki imajo tukaj svoj sedež, so zavezane temu davku vse obresti in rente, ne glede na to, od kdaj teko (izvzemši one, ki so oproščene po členu 63.).

Na obresti in rente, ki jih dobivajo te osebe iz inozemstva, se ne plačuje ta davek samo takrat, kadar davčni zavezanec dokaže, da plačuje na te obresti in rente v inozemstvu neposredni davek.

Fizične in pravne osebe, ki stanujejo, odnosno imajo svoj sedež v inozemstvu, plačujejo davek po tej obliki na vse obresti in rente, ki jih prejemaajo z ozemlja naše kraljevine.

Davčna stopnja.

Člen 69. Kot davek se plačuje:

1. pri obrestih od hranilnih vlog (člen 60., točka 3.), pri denarnih zavodih, hranilnicah in zadrugah 8%, t. j. osem dinarjev, in 2. pri ostalih obrestih in rentah 15%, t. j. 15 dinarjev davka od vsakih 100 dinarjev davčne osnove.

Vdove in osebe pod skrbstvom, pri katerih skupni dohodek, zavezan davku na rente, ni večji od 10.000 dinarjev, plačujejo v primeru pod 2. 8%, t. j. osem dinarjev od 100 dinarjev davčne osnove; vendar pa se ta odredba ne nanaša na primere, kjer se pobira davek od dolžnikov.

Razne odredbe.

Člen 71. Če izplačujejo obresti in rente kot dolžnik država, samoupravna edinica, javen fond, delniške družbe in ostale osebe, ki plačujejo davek na dobiček (členi 74. do 88.), in kumulirane sirotinske blagajne, pobira ta davek vedno in v vsakem primeru dotična blagajna (dolžnik) o priliki, ko izplačuje obresti in rente. Za take primere sploh ne velja oprostitev iz člena 63. tega zakona, razen oprostitev po točkah 4., 6. in 9.

Davek se mora pobrati tudi takrat, kadar obresti in renta niso faktično izplačane, nego se samo pridrže ali vkapitalizirajo kot prirastek imovine.

Na davek, ki se tako pobira, se ne sme nalagati nobena samoupravna doklada.

Če se ugotovi z vpogledom nepravilnost v poslovanju dotične blagajne na škodo države, se mora škoda takoj poravnati z 8-odstotnimi obrestmi za ves čas zamude; če pa gre tudi za kaznivo dejanje, se uporabijo odredbe drugega odstavka člena 142.

Člen 72. Če davčni zavezanec ne stanuje na tukajšnjem ozemlju, plačuje ta davek dolžnik, odbijaje odmerjeni davek od vsote dolžnih obresti, odnosno rente.

Člen 73. Če se izterja terjatev sodno, mora pobrati sodišče od izterjane vsote, ko jo iz-

roči upniku, pripadajoči davek na rente. Če tako izterjana terjatev ni bila prijavljena davčnemu oblastvu, se uporabijo kazenske odredbe iz člena 137., odnosno člena 142.

5. Davek na dobiček podjetij, zavezanih javnemu polaganju računov.

Davčna obveznost.

Člen 74. Davku na dobiček podjetij, zavezanih javnemu polaganju računov, so zavezane:

1. delniške družbe, komanditne družbe na delnice, družbe z omejenim poroštvom, druge, rudniške družbe, zavarovalne družbe in hranilnice, kolikor so vse te osebe zavezane javnemu polaganju računov in imajo svoj sedež na ozemlju kraljevine;

2. pridobitna podjetja države in samoupravnih edinic;

3. inozemske pravne osebe glede svojih podjetij, odnosno posestev v kraljevini, če imajo na ozemlju kraljevine po predpisih registrirano zastopništvo (podružnico, agenturo, založišče itd.) ali če imajo nepremičnine na ozemlju kraljevine.

Člen 75. Za podružnice in druge ločene nesamostalne obrate (založišča, agenture, prodajalnice, tvornice itd.) se odmerja davek skupno in obenem s centralo.

Člen 76. Tega davka se oproščajo med drugimi:

3. podjetja s posebnimi zakonskimi ugodnostmi;

4. inozemska podjetja, po mednarodnih pogodbah;

7. vse zadruga (tudi agrarne združbe) in njih zveza, ustanovljene po zakonu o združništvu, in sicer tako zadruga kakor tudi zveza, če je v njej včlanjenih najmanj 20 takih zadrug, če ne razdeljujejo dobička, če ne dajo članom upravnega in nadzorstvenega odbora tantiem in če se njih rezerve nikakor in nikoli ne smejo razdeliti med združnike;

8. nabavljalne zadruga državnih uslužbencev in njih zveza, ustanovljena po zakonu z dne 5. decembra 1920;

9. združbe in zadruga, ustanovljene brez namena zaslužka po načelu vzajemnosti, kakor tudi samostalni fondi, ki jih ustanove javna telesa ali podjetniki za svoje nameščence zaradi zavarovanja: bolezenskih stroškov, odškodnin ob nezgodi, zavarovanje invalidnine, pokojnine za starost, pokojnine za vdove in sirote, za pogrebne stroške ali za podpore javnim in privatnim uradnikom in ostalim uslužbencem, najsi prejemajo prispevke in darila tudi od nečlanov;

10. vodne zadruga, ustanovljene po zakonih o vodnem pravu.

Oprostitev pod točkami 7., 8., 9. in 10. ve, lja tudi za vse pribitke, ki se odmerjajo na podstavi neposrednjega davka; za oprostitev pod točkama 3. in 4. pa sta odločilna glede pribitkov obseg in besedilo ugodnosti, odnosno pogodbe.

Člen 77. Davčna obveznost se začne z onim dnem, od katerega podjetje pravno obstoji, prestane pa koncem onega meseca, v katerem podjetje dokazano popolnoma ustavi poslovanje. Začetek in prestanek davčne obveznosti mora prijaviti davčni zavezanec pri-

stojnemu davčnemu oblastvu v 14 dneh. Davčni zavezanec, ki ne ravna tako, se kaznuje po odredbah člena 138. tega zakona.

Če podjetje nadaljuje poslovanje med likvidacijo ali konkurzom, se izvrši nova odmera davka na podstavi uspeha tega poslovanja.

Imovina podjetij v likvidaciji se ne sme razdeliti, dokler se ne odmeri in ne pobere ves davek do prestopa davčne obveznosti.

Člen 78. Če se razširi poslovanje podjetja tudi na inozemstvo, je temu davku zavezan ves dobiček podjetja.

Če ima podjetje v inozemstvu stalno zastopništvo (agenturo, založišče, podružnico, poslovne prostore za kupovanje in prodajanje itd.), mora plačevati davek tudi na ta dobiček, ako ne dokaže, da plačuje nanj v inozemstvu davek iste ali podobne oblike.

Podjetja s sedežem v inozemstvu, ki razširijo svoje poslovanje tudi na ozemlje kraljevine, plačujejo davek na dobiček od tega svojega poslovanja.

D a v č n a o s n o v a.

Člen 80. Davčna osnova je dobiček enega leta, izračunjen po odredbah tega zakona, po stanju, ki se izkazuje v bilanci, sestavljeni za poslovno leto, minulo pred davčnim letom.

Za prvo leto poslovanja podjetja je davčna osnova ista kakor davčna osnova drugega leta. Davek se predpiše naknadno, obenem za prvo in drugo davčno leto sorazmerno s trajanjem poslovanja.

Dokler se ne določi prva davčna osnova po prvi sestavljeni bilanci podjetja, se od-

meri davek podjetju začasno v višini minimalnega davka, določenega v členu 86.

Člen 81. Dobiček enega poslovnega leta, zavezan davku (davčna osnova), se izračuni po bilanci in računu izgube in dobička; pri tem se vpoštevajo odredbe členov 82. in 83. tega zakona.

Člen 82. Ko se določa davčna osnova, se ne smejo odbiti:

1. neposredni davek, plačan po tej obliki;
2. neposredni davek z vsemi pribitki, ki jih je plačalo podjetje namesto svojih nameščencev;
3. poslovna izguba v predhodnem poslovnem letu;
4. odškodnine ali koristi ustanoviteljev ali drugih članov iz dohodka podjetja, posebe zaračunjene v bilanci; obresti ali dividende (prioritetne dividende) od celokupne lastne glavnice;
5. povračilo podpore (subvencije) države ali samoupravnih edinic in garantiranega (zajamčenega) prispevka države in drugih javnih teles;
6. pri inozemskih podjetjih vsaka obremenitev tukajšnjih podružnic po glavnem zavodu kot del režijskih stroškov;
7. darila in nepogodbene nagrade nameščencem ali drugim osebam in vsakovrstni drugi podobni neobvezni izdatki (razen če so v neposredni zvezi s poslom ter se gibljejo v običajnih mejah);
8. tantieme, dnevnice in druge podobne nagrade članov upravnega in nadzorstvenega odbora kakor tudi nepogodbene tantieme ostalih uslužbencev podjetja;

9. vsakovrstni odpisi ali vnosi (dotacije) v rezervne fonde, razen onih, ki so omenjeni v členu 83. pod točkami 7., 8. in 9.;

10. dohodek rudniških podjetij od odškodnine za pomožne rove, za učinjene storitve in iz naslova rudniških služnosti (servitutov) in

11. vsote, uporabljene iz tekočih dohodkov za povečavo imovine v kakršnikoli obliki.

Če je čisti dobiček po bilanci zmanjšan za zgoraj naštete odbitke in se ugotovi z vpogledom ali pregledom knjig njih vknjižba v breme dobička, se morajo dodati čistemu dobičku po bilanci.

Člen 83. Ko se določajo davčne osnove, se odbijajo:

1. presežek vplačila preko nominalne vrednosti novih delnic ob priliki emisije;

2. prenos dobička, že obdavčenega v minulem letu;

3. dohodek onih predmetov, ki spadajo pod kakšno drugo davčno obliko ali uživajo začasno olajšavo po členu 37., II., v vsoti, ki služi za podstavo odmeri davka po dotični davčni obliki. Semkaj spadajo tudi prejete dividende domačih delniških družb;

4. dohodek v obrestih, oproščenih davka na rente;

5. podpora (subvencija) države in samoupravnih edinic kakor tudi garantirani prispevki države;

6. izguba neizterljivih terjatev, če jo je odobril zbor delničarjev (glavna skupščina) s tem, da je sprejel bilanco;

7. vsote, ki so v bilanci odpisane ali pa so vložene v posebne rezervne fonde, iz ka-

terih naj se pokrivajo izdatki ali izgube točno označene vrste, in sicer: kot zmanjšava vrednosti predmetov (razen zgradb, ki so zavezane davku na dohodek od zgradb kakor tudi onih, ki uživajo začasno olajšavo po členu 37., II.), izgube na substanci in druge poslovne izgube, kolikor so že nastale v poslovanju ali se morejo zanesljivo vedeti že naprej kot posledica poslovnih razmer. Glede izgub na substanci rudnikov veljajo odredbe iz člena 54., točke 5.);

8. vnos (dotacija) v pokojninski fond nameščencev dotičnega podjetja, če obstoje posebna pravila za upravljanje tega fonda, in vsi drugi izdatki za nameščence, izvzemši izdatek iz točke 2. člena 82., če in kolikor je podjetje za to zavezano po zakonu ali pogodbi; pri rudniških podjetjih vnosi v bratovsko skladnico in vsi drugi vnosi, ki jih je rudniško podjetje zavezano dajati po zakonu ali pogodbi;

9. pri zavarovalnih podjetjih ona vsota, ki je postavljena v premijske rezerve po posrednih granah zavarovanja, kakor tudi obsteti takih rezervnih fondov, dokler se ne uporabijo te vsote v druge svrhe;

10. pri zavarovalnih podjetjih prijavljene in priznane, toda še neporavnane terjatve od zavarovanja in

11. vsaka izguba in vsak izdatek, ki obremenja že obdavčen fond.

Razen teh odbitkov se priznavajo kot izdatki plačani posrednji davki, takse, carine, davek na poslovni promet, samoupravne davščine, doklade za dotične zbornice, vse vrste zavarovanja zoper škodo, pasivne obre-

sti, najemnine, zakupnine in vobče vsi režijski stroški, potrebni za doseganje dobička, kolikor niso izvzeti v členu 82.

Vsoto odpisa po točki 7. sme davčno oblastvo znižati, ko je zaslišalo tri izvedence, izmed katerih imenuje enega davčno oblastvo, drugega davčni zavezanec, tretjega kot predsednika pa izvolita izvedenca ali, če se ne zedinita, pristojna zbornica. Rezervni fondi pod točko 7. ne smejo biti večji od vsote, ugotovljene v bilanci kot vrednost dotičnih predmetov.

Člen 85. Vsi davčni zavezanci po tej davčni obliki morajo dovoliti na pismeno zahtevo davčnega oblastva vpogled v svoje knjige in račune; drugače se kaznujejo v denarju s 1000 do 10.000 dinarjev, davčno oblastvo pa izvrši odmero tudi na podstavi svojih podatkov.

Organi, ki vrše vpogled, morajo ob zakonski odgovornosti varovati tajnost ter ne smejo razširjati vpogleda na kaj drugega nego na cno, kar vpliva na pravilni raspored davka dotičnih davčnih zavezancev.

Davčna stopnja.

Člen 86. Kot davek na dobiček podjetij, zavezanih javnemu polaganju računov, se plačuje od dobička, izračunjenega po členih 81. do 84.:

1. osnovni davek:

b za industrijska in rudniška podjetja	z 11%
c) za vsa ostala podjetja	z 12%

2. dopolnilni davek, ki znaša:

vložene glavnice

2%,	če ne preseza donosnost	6%
3%,	„ „ „ „	8%
4%,	„ „ „ „	10%
5%,	„ „ „ „	12%
6%,	„ „ „ „	14%
7%,	„ „ „ „	16%
8%,	„ „ „ „	18%
9%,	„ „ „ „	20%
10%,	„ „ „ „	22%
11%,	„ „ „ „	24%
12%,	„ „ „ „	26%
13%,	„ „ „ „	28%
14%,	„ „ „ „	30%
15%	od donosnosti preko	30%.

Vendar pa ne sme znašati osnovni davek z dopolnilnim davkom vred manj nego 1·20/00, t. j. en dinar in dve desetini dinarja na 1000 dinarjev glavnice, vložene v podjetje, ki je zavezano davku; pri zavarovalnih družbah pa ne sme biti manjši nego 1·20/00, t. j. en dinar in dve desetini dinarja na 1000 dinarjev od zneska letnih čistih premij (po odbitku pobranih premij — bonus).

Če se steko davčne stopnje pod točko 1. b) in c) istega davčnega zavezanca, se uporabi na vse samo višja davčna stopnja.

Če se uporablja višja stopnja dotičnega davka, ne sme biti davek večji od davka po najbližji nižji stopnji, povečanega za razliko dobička, zaradi katerega se uporablja višja davčna stopnja.

Donosnost se ugotavlja iz razmerja dobička, ki služi za davčno osnovo, proti vloženi glavnici dotičnega podjetja.

Za vloženo glavnico podjetja se smatrajo: osnovna glavnica, vplačana po stanju knjig prvi dan poslovnega leta, obči rezervni fond in vsi ostali pravi rezervni fondi, izkazani v bilanci, s katerimi podjetje svobodno razpolaga, potem dobiček, prenešen iz prejšnjega leta, in povečava glavnice, kolikor se je vplačala v prvi polovici dotičnega poslovnega leta.

Za osnovno glavnico pri delniških družbah in komanditnih družbah na delnice se smatrajo vplačana osnovna glavnica, pri zadru- gah vsota vplačanih deležev združnikov, pri družbah z omejenim proštvo kakor tudi pri rudniških družbah pa temeljna vplačila, odnočno vrednost kuksev, v obeh poslednjih primerih skupno z doplačili.

Pri podjetjih, ki nimajo vložene glavnice, se jemlje donosnost z 10%.

Ko se izračunavata osnovni in dopolnilni davek, se zaokroža davčna osnova na nižjo polno stotico dinarjev.

Na dopolnilni davek se ne sme nalagati nobena samcupravna doklada.

Člen 88. Če pri industrijskih ali rudniških podjetjih uprava (centrala) in podružnice (tvornica, delavnica, agentura, založišče itd.) niso v okolju ene občine, se porazdeli skupno odmerjeni osnovni davek v kraju, kjer ima uprava sedež, kot osnova za samoupravne doklade tako, da se izloči za občino, kjer ima uprava sedež, prvenstveno 20%, ostanek 80% pa se porazdeli med občino, kjer ima uprava sedež, in med občine podružnic v razmerju njih doseženega kosmatega do- hodka.

Če kje ni kosmatega dohodka ali če ga ni mogoče ugotoviti, se izvrši porazdelitev ostalih 80% osnovnega davka za odmero samoupravnih doklad v dotičnih občinah po razmerju osebnih izdatkov uslužbencev in delavcev.

Pri podjetjih trgovinskega značaja, denarnih zavcdih, zavarovalnih družbah in zadrukah, ki niso industrijskega značaja, se izloči za občino, kjer ima uprava sedež, prvenstveno 50%, ostanek pa se porazdeli po odredbi predhodnega odstavka.

Pri prometnih podjetjih služi za odmero samoupravnih doklad ves osnovni davek edino v kraju, kjer ima uprava sedež.

6 Davek na dohodek od nesamostalnega dela in poklica.

(U s l u ž b e n s k i d a v e k.)

Člen 89. Temu davku je zavezan vsak dohodek iz nesamostalnega dela in poklica, ki izvira z območja kraljevine bodisi neposredno iz službenega razmerja, bodisi iz pravice, ki je dana z zvanjem ali položajem, če dejanski ni zavezan davku na dohodek podjetij, obratov in poklicev (člen 42., člen 55., točka 4.), odnosno davku na dobiček podjetij, zavezanih javnemu polaganju računov (člen 82., točki 7. in 8.), ne glede na to, ali sta delo ali poklic trajnega ali prehodnega značaja. Temu davku je zavezan tudi dohodek, ki izvira iz inozemstva za nesamostalno delo, in nesamostalen poklic, ki se izvršuje na ozemlju kraljevine, kolikor se ne dokaže, da se plačuje nanj v inozemstvu neposredni davek.

Za dohodke, zavezane temu davku, se smatrajo zlasti:

1. plače, doklade na plače vsake vrste, honorarji, nagrade, remuneracije, gratifikacije, tantieme, sejne in dežurne dnevnice, izpitne takse, štolarine in druge podobne nagrade ali prejemki s kakršnimkoli imenom, koristi z denarno vrednostjo in odškodnine osebam, ki so zaposlene v državni, javni ali privatni službi;

2. pokojnine, podpore, oskrbnine in vsi drugi prejemki in druge koristi z denarno vrednostjo za prejšnjo osebno službo ali službo tretje osebe.

Za take dohodke se ne smatrajo:

1. civilna lista in prejemki narodnih poslancev;

2. onerozni prejemki uslužbencev v državi ali drugi javni službi, kakor razne povprečnine za pokrivanje službenih izdatkov, dnevnice oblastnih poslancev, potne dnevniče in ostali potni stroški;

3. onerozni prejemki oseb, ki so zaposlene ali nameščene v privatni službi, v višini dokazanih stroškov.

Člen 90. Tega davka se opraščajo med drugimi:

Dohodek kmetijskih delavcev in služabnikov pri kmetijskem delu kakor tudi delavcev pri postavljanju kmetijskih zgradb na kmetih;

Dohodek nekvalificiranih delavcev-dninarjev, na hitro roko najetih za posel ob izrednih in nujnih javnih potrebah;

Dohodek od nesamostalnega dela in poklica, če ne preseza 400 Din na mesec, 100 Din na teden in 16 Din na dan, in poleg tega za

vsakega zakonskega otroka do 18 let, ki ni ma samostalnega dohodka, po 100 Din na mesec, 25 Din na teden in 4 Din na dan.

Člen. 91. Vsi ponavljajoči se prejemki, zavezani davku, iz vsakega službenega razmerja ali vsakega poklica se smatrajo za en davčni predmet. Prejemki in koristi, ki se pojavljajo zdaj pa zdaj, so vsak zase poseben davčni predmet.

Člen 92. Davek se odmerja po znesku mesečnega, tedenskega, odnosno dnevnega ponavljajočega se dohodka, zmanjšanega za znesek zakonskega odbitka po prihodnjem členu. Če ponavljajoči se dohodek ni določen na mesec, odnosno na teden, nego za drug čas, se izračunava davek sorazmerno z mesečnim ali tedenskim zneskom, pri čemer se računi teden s 6 dnevi, mesec s 25 dnevi in leto s 300 dnevi.

Če dohodek ni določen po času (akordna plača, plača od kosa in podobno), se določi dohodek po znesku, ki bi spadal povprečno ali spada običajno na dan, teden ali mesec.

Na dohodke in koristi, ki se pojavljajo zdaj pa zdaj, se odmerja davek po členu 96.

Člen 93. Ko se izračunava davku zavezani dohodek, se odbije:

Uslužbenskega davka so oproščeni vsakovrstni dohodki kmetijskih delavcev (orači,

šef, kateri varčuje pri plačah, dela z veliko režijo, ker nastavljeni ne delajo z veseljem.

Denar se lahko zasluži s težkim delom.

Naj je trgovina na debelo ali na drobno, polom le vedno — en gros.

kopači, kosci, ženjci itd.) in služabnikov pri kmetijskem delu (pastirji, viničarji itd.) kakor tudi delavcev pri postavljanju kmetijskih zgradb na kmetih.

Za kmetijstvo ni smatrati tudi gozdnega gospodarstva in zato je dohodek gozdnih delavcev zavezan uslužbenskemu davku, če preseza minimum, določen v zakonu (člen 90., točka 6.).

Za kmetijske delavce ni smatrati delavcev, zaposlenih v kmetijskih industrijah in kmetijskih podjetjih za obrtno predelovanje kmetijskih proizvodov (tvornice za špirit, tvornice za sladkor, pivovarne, mlekarstvo, čebelarstvo, živinoreja, pitanje živine in svinj in vobče vse vrste postranskih gran kmetijstva), če se opravljajo redno in pretežno kot samostalno obrtno podjetje, če je torej tako delo zavezano pridobnini po členu 45.

Oprostitev po točki 5. člena 90. se tiče samo nekvalificiranih delavcev-dninarjev, na hitro roko najetih za posel ob úzrednih in nujnih javnih potrebah, n. pr. če zamete sneg ceste in proge, če nastane požar, naliv, poplava, če trči vlak ob vlak ali skoči s tira, če se nasede ali se razbije ladja itd. Potemtakem so delavci, ki se zaposlijo za redna dela, popraviljanje in pripraviljanje potov, cest, železniških prog itd., zavezani uslužbenskemu davku glede dotičnih dchodkov, če presežajo ti zakonski minimum (člen 90., točka 6.).

Dohodek od nesamostalnega dela in nesamostalnega poklica je oproščen uslužbenskega davka, če ne preseza za prejemalca:

Na	Brez otrok do 18. leta	Otrok									
		1	2	3	4	5	6	7	8	9	10
		dinarjev									
mesec	400	500	600	700	800	900	1000	1100	1200	1300	1400
teden	100	125	150	175	200	225	250	275	300	325	350
dan	16	20	24	28	32	36	40	44	48	52	56

Ko se izračunava ta minimum prostega davka, se vpoštevajo:

a) samo zakonski in pozakonjeni otroci, če niso prestopili 18. leta starosti in če nimajo samostalnega dohodka; in

b) vsi prejemki v gotovini, prejemki v naravi in koristi z denarno vrednostjo, ki komu pripadajo ali ki jih uživa dotična oseba na dan, na teden ali na mesec. Torej ne spadajo v ta minimum dohodki, ki se pojavljajo zdaj pa zdaj.

Od skupnega dohodka se odbijajo:

1. do 4000 Din na mesec 400 Din in za vsakega otroka do 18. leta 100 Din,

do 960 Din na teden 120 Din in za vsakega otroka do 18. leta 25 Din,

do 160 Din na dan 16 Din in za vsakega otroka do 18. leta 4 Din;

2. preko 4000 Din do 6000 Din na mesec 200 Din in za vsakega otroka do 18. leta 50 Din,

preko 960 Din do 1440 Din na teden 60 Din in za vsakega otroka do 18. leta 12.50 Din,

preko 160 Din do 240 Din na dan 8 Din in za vsakega otroka do 18. leta 2 Din.

Od skupnega dohodka preko 6000 Din na mesec, preko 1440 Din na teden in preko 160 Din na dan kakor tudi od dohodka v denarju hišnega služabništva, ne glede na njegovo višino, se ne priznava noben popust.

Če je kdo v več službenih razmerjih, se vpoštevava popust samo od dohodka iz onega davku zavezanega službenega razmerja, ki donša največji dohodek. Zaposlena oseba ima dolžnost, o tem obvestiti ostale delodajalce, pri katerih ji popust ni dovoljen.

Če imata dohodek mož in žena, se priznava odbitek (popust) za otroke samo pri očetovem dohodku. Pri ženinem dohodku se izvrši popust za otroke samo, če dokaže, da njen mož nima dohodka od nesamostalnega dela in poklica.

Tak prejemalec dohodka, ki je v več službenih razmerjih ali čigar žena je prav tako v službenem razmerju, se kaznuje, če ukorišča odbitek, dovoljen po členu 93., več nego za eno službeno razmerje, po členu 139. zakona.

Tukaj se omenja meja, kjer nastane pravica samouprave, nalagati svoje doklade na ta davek. Ustanavlja se ta meja z minimumom dohodka (4000 Din, odnosno 960 Din) po odbitku (popustu) po členu 93., je jasno,

Kjer ni reda, tam je mesto za nepoštene uslužbence.

Dokler imaš blago v svojih rokah, si gospodar, kadar ga daš v roke drugim, si sluga.

Kdor prepoceni prodaja, prodaja slabo robo, ali pa rabi denar.

da se samoupravne doklade ne smejo nalagati na davek, ki ustreza nastopnim zneskom prejemkov: 4200 Din za prejemalca brez otrok, 4250 Din z 1 otrokom, 4300 Din z 2 otrokoma, 4350 Din s 3 otroki, 4400 Din s 4 otroki, 4450 Din s 5 otroki, 4500 Din s 6 otroki itd. na mesec, odnosno 1020 Din za prejemalca brez otrok, 1032·50 Din z 1 otrokom, 1045 Din z 2 otrokoma, 1057·50 s 3 otroki, 1070 Din s 4 otroki, 1082·50 Din s 5 otroki, 1095 Din s 6 otroki itd. na teden. In ker je na vse gorenje zneske mesečnih prejemkov davek enak, t. j. 228 Din, za zneske tedenskega prejemka pa 55 Din, in ker se smejo nalagati samoupravne doklade po drugem odstavku člena 97. samo na davek od prejemkov preko gorenjih (mesečnih, odnosno tedenskih zneskov) ali, jasneje povedano, na ustrezni davek od zneskov prejemkov, ki presezajo gorenje minimalne vsote, oproščene samoupravnih doklad, je treba v vsakem konkretnem primeru od uslužbenskega davka po lestvicah člena 95., če preseza mesečni dohodek 228 Din, tedenski dohodek pa 55 Din, te vsote odbiti od mesečnega, odnosno tedenskega davka. Razlika, ki se pokaže, je ustrezni davek, ki zadeva znesek prejemkov preko zakonskega minimuma, in ta razlika v davku je zavezana samoupravni dokladi.

Na uslužbenški davek po lestvici člena 96. za dohodke, ki se pojavljajo zdaj pa zdaj, smejo nalagati samoupravna telesa doklado na vsako vsoto davka, ne glede na višino dohodka.

Člen 95. Za ponavljajoče se prejemke in ponavljajoče se koristi znaša davek:

Lestvica davka za mesečne

Stopnja	Davek Din	Brez olrok		Število			
				1		2	
		od	do	od	do	od	do
1.	4		600		700		800
2.	6	601—	700	701—	800	801—	900
3.	9	701—	800	801—	900	901—	1000
4.	11	801—	900	901—	1000	1001—	1100
5.	14	901—	1000	1001—	1100	1101—	1200
6.	17	1001—	1100	1101—	1200	1201—	1300
7.	20	1101—	1200	1201—	1300	1301—	1400
8.	23	1201—	1300	1301—	1400	1401—	1500
9.	27	1301—	1400	1401—	1500	1501—	1600
10.	31	1401—	1500	1501—	1600	1601—	1700
11.	35	1501—	1600	1601—	1700	1701—	1800
12.	39	1601—	1700	1701—	1800	1801—	1900
13.	43	1701—	1800	1801—	1900	1901—	2000
14.	48	1801—	1900	1901—	2000	2001—	2100
15.	53	1901—	2000	2001—	2100	2101—	2200
16.	58	2001—	2100	2101—	2200	2201—	2300
17.	63	2101—	2200	2201—	2300	2301—	2400
18.	68	2201—	2300	2301—	2400	2401—	2500
19.	74	2301—	2400	2401—	2500	2501—	2600
20.	80	2401—	2500	2501—	2600	2601—	2700
21.	86	2501—	2600	2601—	2700	2701—	2800
22.	92	2601—	2700	2701—	2800	2801—	2900
23.	98	2701—	2800	2801—	2900	2901—	3000
24.	105	2801—	2900	2901—	3000	3001—	3100
25.	112	2901—	3000	3001—	3100	3101—	3200
26.	119	3001—	3100	3101—	3200	3201—	3300
27.	126	3101—	3200	3201—	3300	3301—	3400
28.	133	3201—	3300	3301—	3400	3401—	3500
29.	141	3301—	3400	3401—	3500	3501—	3600
30.	149	3401—	3500	3501—	3600	3601—	3700
31.	157	3501—	3600	3601—	3700	3701—	3800
32.	165	3601—	3700	3701—	3800	3801—	3900
33.	173	3701—	3800	3801—	3900	3901—	4000
34.	182	3801—	3900	3901—	4000	—	—
35.	191	3901—	4000	—	—	—	—

ponavljajoče se dohodke.

otrok							
3		4		5		6	
od	do	od	do	od	do	od	do
	900		1000		1100		1200
901—	1000	1001—	1100	1101—	1200	1201—	1300
1001—	1100	1101—	1200	1201—	1300	1301—	1400
1101—	1200	1201—	1300	1301—	1400	1401—	1500
1201—	1300	1301—	1400	1401—	1500	1501—	1600
1301—	1400	1401—	1500	1501—	1600	1601—	1700
1401—	1500	1501—	1600	1601—	1700	1701—	1800
1501—	1600	1601—	1700	1701—	1800	1801—	1900
1601—	1700	1701—	1800	1801—	1900	1901—	2000
1701—	1800	1801—	1900	1901—	2000	2001—	2100
1801—	1900	1901—	2000	2001—	2100	2101—	2200
1901—	2000	2001—	2100	2101—	2200	2201—	2300
2001—	2100	2101—	2200	2201—	2300	2301—	2400
2101—	2200	2201—	2300	2301—	2400	2401—	2500
2201—	2300	2301—	2400	2401—	2500	2501—	2600
2301—	2400	2401—	2500	2501—	2600	2601—	2700
2401—	2500	2501—	2600	2601—	2700	2701—	2800
2501—	2600	2601—	2700	2701—	2800	2801—	2900
2601—	2700	2701—	2800	2801—	2900	2901—	3000
2701—	2800	2801—	2900	2901—	3000	3001—	3100
2801—	2900	2901—	3000	3001—	3100	3101—	3200
2901—	3000	3001—	3100	3101—	3200	3201—	3300
3001—	3100	3101—	3200	3201—	3300	3301—	3400
3101—	3200	3201—	3300	3301—	3400	3401—	3500
3201—	3300	3301—	3400	3401—	3500	3501—	3600
3301—	3400	3401—	3500	3501—	3600	3601—	3700
3401—	3500	3501—	3600	3601—	3700	3701—	3800
3501—	3600	3601—	3700	3701—	3800	3801—	3900
3601—	3700	3701—	3800	3801—	3900	3901—	4000
3701—	3800	3801—	3900	3901—	4000		—
3801—	3900	3901—	4000		—		—
3901—	4000		—		—		—
	—		—		—		—
	—		—		—		—
	—		—		—		—

Davek po višji stopnji ne sme biti večji od davka po najbližji nižji stopnji, povečanja za razliko, zaradi katere se uporablja višja stopnja.

Vkljub temu pa se ne vračunava v dohodek hišnega služabništva vrednost stanovanja in hrane (člen 94.); zato pa se ne dovoljuje odbitek od dohodka v denarju po členu 93., točkah 1. in 2.

Člen 94. Dohodek ali del dohodka v naravi se ocenja po denarnem namestku, ki ga določi minister za socialno politiko po členu 22. zakona o zavarovanju delavcev. Za koristi, ki tukaj niso obsežene, določa njih namestek davčno oblastvo po dejanskih krajevnih cenah, ko je zaslišalo delodajalce. Vrednost stanovanja državnega uslužbenca se ne sme oceniti više nego stanarina, ki mu pripada po zakonu.

Člen 96. Na dohodke in koristi, ki se pojavljajo zdaj pa zdaj in ki niso določeni stalno, letno, mesečno, tedensko ali dnevno vsoto (kakršni utegnejo biti: tantieme, nagrade, sejne in dežurne dnevnice, provizije in podobno), se odmeri davek vsakokrat ob izplačilu na vsak posebni znesek dohodka, odnosno na denarno vrednost koristi, brez odbitka, tako-le:

Rudolf Niefergal

Maribor, Koroška cesta št. 1
na debelo čajne mešanice, kolo-
njalna roba, malinovec in brez-
alkoholne pijače, manufaktura.

Lestvica davka za dnevne in tedenske ponavljajoče se dohodke.

Dnevni ponavljajoči se dohodek							Stopnja	Davek						Stopnja	Tedenski ponavljajoči se dohodek						
Število otrok								1 dan	za 2 dni	za 3 dni	za 4 dni	za 5 dni	za 6 in 7 dni, za ves teden		Število otrok						
6	5	4	3	2	1	brez otrok									brez otrok	1	2	3	4	5	6
od do	od do	od do	od do	od do	od do	od do	dinarjev						od do	od do	od do	od do	od do	od do			
48	44	40	36	32	28	24	1.	0·16	0·32	0·48	0·64	0·80	1·—	1.	168	193	218	243	268	293	318
49—52	45—48	41—44	37—40	33—36	29—32	25—28	2.	0·25	0·50	0·75	1·—	1·25	1·50	2.	169—192	194—217	219—242	244—267	259—292	294—317	319—342
53—56	49—52	45—48	41—44	37—40	33—36	29—32	3.	0·33	0·66	0·99	1·32	1·65	2·—	3.	193—216	218—241	243—266	268—291	293—316	318—341	343—366
57—60	53—56	49—52	45—48	41—44	37—40	33—36	4.	0·42	0·84	1·26	1·68	2·10	2·50	4.	217—240	242—265	267—290	292—315	317—340	342—365	367—390
61—64	57—60	53—56	49—52	45—48	41—44	37—40	5.	0·50	1·—	1·50	2·—	2·50	3·—	5.	241—265	266—290	291—315	316—340	341—365	366—390	391—415
65—68	61—64	57—60	53—56	49—52	45—48	41—44	6.	0·66	1·32	1·98	2·64	3·30	4·—	6.	266—288	291—313	316—338	341—363	366—388	391—413	416—438
69—72	65—68	61—64	57—60	53—56	49—52	45—48	7.	0·75	1·50	2·25	3·—	3·75	4·50	7.	289—312	314—337	339—362	364—387	389—412	414—437	439—462
73—76	69—72	65—68	61—64	57—60	53—56	49—52	8.	0·92	1·84	2·76	3·68	4·60	5·50	8.	313—336	338—361	363—386	388—411	413—436	438—461	463—486
77—80	73—76	69—72	65—68	61—64	57—60	53—56	9.	1·08	2·16	3·24	4·32	5·40	6·50	9.	337—360	362—385	387—410	412—435	437—460	462—485	487—510
81—84	77—80	73—76	69—72	65—68	61—64	57—60	10.	1·25	2·50	3·75	5·—	6·25	7·50	10.	361—384	386—409	411—434	436—459	461—484	486—509	511—534
85—88	81—84	77—80	73—76	69—72	65—68	61—64	11.	1·42	2·84	4·26	5·68	7·10	8·50	11.	385—408	410—433	435—458	460—483	485—508	510—533	535—558
89—92	85—88	81—84	77—80	73—76	69—72	65—68	12.	1·58	3·16	4·74	6·32	7·90	9·50	12.	409—432	434—457	459—482	484—507	509—532	534—557	559—582
93—96	89—92	85—88	81—84	77—80	73—76	69—72	13.	1·75	3·50	5·25	7·—	8·75	10·50	13.	433—456	458—481	483—506	508—531	533—556	558—581	583—606
97—100	93—96	89—92	85—88	81—84	77—80	73—76	14.	1·92	3·84	5·76	7·68	9·60	11·50	14.	457—480	482—505	507—530	532—555	557—580	582—605	607—630
101—104	97—100	93—96	89—92	85—88	81—84	77—80	15.	2·08	4·16	6·24	8·32	10·40	12·50	15.	481—504	506—529	531—554	556—579	581—604	606—629	631—654
105—108	101—104	97—100	93—96	89—92	85—88	81—84	16.	2·33	4·66	6·99	9·34	11·65	14·—	16.	505—528	530—553	555—578	580—603	605—628	630—653	655—678
109—112	105—108	101—104	97—100	93—96	89—92	85—88	17.	2·50	5·—	7·50	10·—	12·50	15·—	17.	529—552	554—577	579—602	604—627	629—652	654—677	679—702
113—116	109—112	105—108	101—104	97—100	93—96	89—92	18.	2·67	5·34	8·01	10·68	13·35	16·—	18.	553—576	578—601	603—626	628—651	653—676	678—701	703—726
117—120	113—116	109—112	105—108	101—104	97—100	93—96	19.	3·—	6·—	9·—	12·—	15·—	18·—	19.	577—600	602—625	627—650	652—675	677—700	702—725	727—750
121—124	117—120	113—116	109—112	105—108	101—104	97—100	20.	3·17	6·34	9·51	12·68	15·85	19·—	20.	601—624	626—649	651—674	676—699	701—724	726—749	751—774
125—128	121—124	117—120	113—116	109—112	105—108	101—104	21.	3·42	6·84	10·26	13·68	17·10	20·50	21.	625—648	650—673	675—698	700—723	725—748	750—773	775—798
129—132	125—128	121—124	117—120	113—116	109—112	105—108	22.	3·67	7·34	11·01	14·68	18·35	22·—	22.	649—672	674—697	699—722	724—747	749—772	774—797	799—822
133—136	129—132	125—128	121—124	117—120	113—116	109—112	23.	3·92	7·84	11·76	15·68	19·60	23·50	23.	673—696	698—721	723—746	748—771	773—796	798—821	823—846
137—140	133—136	129—132	125—128	121—124	117—120	113—116	24.	4·20	8·40	12·60	16·80	21·—	25·—	24.	697—720	722—745	747—770	772—795	797—820	822—845	847—870
141—144	137—140	133—136	129—132	125—128	121—124	117—120	25.	4·50	9·—	13·50	18·—	22·50	27·—	25.	721—744	746—769	771—794	796—819	821—844	846—869	871—894
145—148	141—144	137—140	133—136	129—132	125—128	121—124	26.	4·75	9·50	14·25	19·—	23·75	28·50	26.	745—768	770—793	795—818	820—843	845—868	870—893	895—918

od dohodka do	1.000	Din	4%
„ „ preko 1.000 do	2.000	„	5%
„ „ „ 2.000 „	3.000	„	6%
„ „ „ 3.000 „	4.000	„	7%
„ „ „ 4.000 „	5.000	„	8%
„ „ „ 5.000 „	6.000	„	9%
„ „ „ 6.000 „	8.000	„	10%
„ „ „ 8.000 „	10.000	„	11%
„ „ „ 10.000 „	12.000	„	12%
„ „ „ 12.000 „	15.000	„	13%
„ „ „ 15.000 „	18.000	„	14%
„ „ „ 18.000 „	25.000	„	15%
„ „ „ 25.000 „	50.000	„	16%
„ „ „ 50.000 „	100.000	„	17%
„ „ „ 100.000 Din			18%

Davek po višji stopnji ne sme biti večji od davka po najbližji nižji stopnji, povečana za razliko, zaradi katere se uporablja višja stopnja.

Člen 97. Na davek na dohodek od nesamostalnega dela se ne smejo nalagati nobene samoupravne doklade do 4000 Din mesečnega, odnosno 960 Din tedenskega zneska prejemkov, po odbitku po členu 93.

Vendar pa je davek od prejemkov preko teh zneskov, odnosno davek od tantiem in ostalih oblik prejemkov po členu 96. zavezan samoupravnim dokladam.

Člen 98. Vsakdo, ki ima dohodek od nesamostalnega dela in poklica, ne glede na njegovo višino, mora nabaviti pred začetkom koledarskega leta, vsekakor pa pred vstopom v službo, od svojega občinskega oblastva davčno knjižico, v katero vpiše občinsko oblastvo po členu 90., točki 6., njegovo ime kakor tudi imena in leta starosti otrok.

Knjižice izdaja občinsko oblastvo za nabavno ceno brez druge odškodnine. Davčno knjižico sme izdati tudi vsako davčno oblastvo prve stopnje; vendar pa se začne uvaževati odbitek (člen 93.) za otroke šele, ko more davčno oblastvo na podstavi predloženega predpisnega potrdila vpisati v knjižico potrebne podatke o njih.

V to knjižico vpiše delodajalec vsa izplačila in vse koristi v denarni vrednosti ob vsakem izplačilnem roku kakor tudi odtegljaj davka ter potrdi njegovo točnost s svojo ročnim podpisom.

Člen 99. Vsi delodajalci, razen v primeru prihodnjega člena, morajo odtegniti ob vsakem izplačilu davek po lestvici člena 95., odnosno člena 96.

Odtegnjeni in predpisani davek mora vplačati tekom vsakega meseca vsak delodajalec pri pristojni državni blagajni po seznamu vseh nameščenih in zaposlenih uslužbencev in delavcev najkasneje 15. dan po preteku vsakega meseca. Generalna direkcija davkov sme dovoliti za poedine kategorije delodajalcev, da se polaga odtegnjeni davek tudi trimesečno; v tem primeru mora biti plačan najkasneje v 15 dneh po preteku vsakega trimesečja. Seznamek se mora sestaviti po enotnem uradnem obrazcu.

Če stanuje delodajalec stalno v inozemstvu, mora plačevati davek neposredno prejemnik sam.

Člen 100. Ta davek se sme plačevati tudi v davčnih znamkah. Kdaj in kako naj se vrši plačevanje na ta način, odloči z naredbo minister za finance. V tem primeru mora delodajalec ali njegov namestnik davčne

znamke dobro nalepiti v davčno knjižico ter jih uničiti s svojim žigom ali svojeročnim podpisom tako, da se znamka ne more več uporabiti. Za tako pobrani davek ni treba, da bi delodajalci predlagali davčnemu oblastvu seznamke.

Člen 102. Davčna oblastva kakor tudi organi finančne kontrole preizkušajo občasno s pregledovanjem dotičnih poslovnih knjig, plačilnih seznamkov in davčnih knjižic, ali delodajalci pravilno odtezajo davek, ali ga pravočasno polagajo državni blagajni, odnosno pobirajo v davčnih znamkah. V vsem času zaposlovanja mora delodajalec davčne knjižice hraniti ter jih pokazati na zahtevo kontrolnih organov.

Preizkušanje se sme vršiti pri obratih in poklicih samo med delovnim časom, v privatnih stanovanjih državljanov, pri katerih so zaposleni hišni služabniki, pa samo podnevi.

Člen 103. Vse spore med delodajalci in njih nameščenci glede davčnih odtegljajev rešuje davčno oblastvo prve stopnje; pritožbe zoper te rešitve, ki se morajo vložiti v 15 dneh po vročitvi, pa rešuje pristojno davčno oblastvo druge stopnje.

1. Priprave za odmero davkov.

Člen 104. Prijava davčnega zavezanca je redno podstava, po kateri se ugotavlja davku zavezani dohodek kot davčna osnova. Način, po katerem se odmerja davek na dohodek od zemljišč, nesamostalnega dela, zavezancev z ugotovljeno postavko iz člena 59., kakor tudi onih iz člena 71. tega zakona, je določen posebe pri vsaki dotični davčni obliki.

Davčne osnove ugotavlja davčni odbor, od-
nosno davčno oblastvo tako, kakor je dolo-
čeno z odredbami tega zakona.

Člen 105. Davčna prijava se izroči na obči
javni poziv in v roku, ki je določen v njem;
ta rok ne sme biti krajši nego mesec dni.

Davčni zavezanci, ki plačujejo davek na
dobiček podjetij, zavezanih javnemu polar-
ganju računov, predlože prijavo v petih me-
secih po preteku poslovnega leta, najkeseje
pa v 15 dneh po glavnem zboru, na katerem
so bili končni računi odobreni.

Če nastane davčna obveznost med davčnim
letom, se izroči davčna prijava v roku in na
način, kakor je določeno za dotično davčno
obliko v tem zakonu, v ostalih primerih pa
v 15 dneh od dne, ko je nastala davčna ob-
veznost. Davčni zavezanec mora priložiti
davčni prijavi ali pa na poseben poziv davč-
nega oblastva naknadno predložiti tudi vse
druge podatke, ki so potrebni za pravilno
odmero davka.

Oblika davčne prijave, način sestave, opre-
me in izročitve se predpiše s pravilnikom
za izvrševanje tega zakona.

Obrazci prijave se izdajo na zahtevo davč-
nega zavezanca proti plačilu zneska, ki je
označen na njih in ki ne sme biti večji od
nabavne cene. Davčna prijava ni zavezana
nobeni taksi.

Minister za finance sme oprostiti poedine
kategorije davčnih zavezancev predlaganja
davčnih prijav; vendar pa smejo davčni od-
bori zahtevati v konkretnih primerih, naj
predlože davčno prijavo tudi taki davčni
zavezanci.

Člen 106. Davčna prijava se izroči pristojnemu občinskemu, odnosno davčnemu oblastvu, ki mora dati potrdilo o njej. Pri pravnih osebah predloži prijavo njih predstavnik; za osebe pod skrbstvom in za mase vobče njih skrbnik, zastopnik ali branitelj (konkurzni upravnik).

Nepismeni ali ne dovolj pismeni davčni zavezanci podado lahko, če niso zavezani, voditi trgovinske knjige, svoje prijave tudi ustno na zapisnik pri pristojnem občinskem, odnosno davčnem oblastvu; pri tem morajo navesti vse podatke, potrebne za odmero davka, dotična oblastva pa morajo dati potrdilo o prijavi.

Davčni zavezanec mora točno in določno odgovoriti na vsa vprašanja, postavljena v obrazcu za prijavo, ter prijavo podpisati z izjavo, da je navedel podatke po najboljši vednosti in vesti.

Če se dohodek ne more ugotoviti samo z ocenitvijo, zadošča, ako navede davčni zavezanec v prijavi samo dejanske ali druge podatke, ki so potrebni za ocenitev.

Znesek najemnine, prijavljen v davčni prijavi, mora dati davčni zavezanec potrditi po dotičnem najemniku in najemnik mora to svoje potrdilo podpisati.

Davčna prijava je uradna tajnost; njena vsebina se ne sme nikomur priobčiti, razen pristojnim uradnim osebam, tudi se ne sme izdati overovljen prepis za druge namene nego zaradi davčne administracije.

Člen 107. Če davčni zavezanec ne predloži davčne prijave v občem predpisanem roku ali v roku, podaljšanem po členu 4., ali če predloži nepopolno prijavo ali če

predloži ne dovolj popolnjeno prijavo, odnosno če ne predloži niti naknadno podatkov, ki se zahtevajo od njega, se mu odmeri davek brez njegovega sodelovanja, in sicer po podatkih, ki so davčnemu odboru ali davčnemu oblastvu na razpolago.

Davčni odbor ali davčno oblastvo sme zahtevati tudi naknadno predložitev prijave od zavezanca, ki je ni izročil pravočasno. Rok za predlaganje takih prijav ne sme biti krajši nego osem dni.

Člen 108. Da se doseže pravilna odmera davka, morajo zbrati davčna oblastva vse potrebne podatke o davčnih zavezancih, ki niso predložili davčnih prijav, razen tega pa zbrati, dopolniti, popraviti in preizkusiti vse podatke v predloženih davčnih prijavah.

Zaradi tega morajo dati v tem pogledu poleg davčnega zavezanca davčnim oblastvom na njih zahtevo potrebne podatke tudi še:

1. lastniki posestev, oddanih v zakup, glede svojih zakupnikov, odnosno zakupniki glede lastnikov in podzakupnikov;

2. delodajalci glede svojih nameščencev;

3. vsa oblastva in vsi uradi o izvršenih javnih delih in pravnih poslih, sklenjenih z davčnimi zavezanci in

4. vse ostale samoupravne in državne javne naprave (občine, pošte, carinarnice, železnice itd.) glede prometa (uvoza, izvoza, pobiranje trošarine itd.), ki se opravlja pri njih.

Izvrševaje to nalogo, sme zasliševati davčno oblastvo v mejah člena 120. priče in izvedence, zahtevati pojasnila in odrejati preizkuse trgovinskih knjig.

Člen 109. Sodna oblastva morajo vročiti ob istem času kakor strankam (prizadetim osebam) v prepisu svoje razsodbe pristojnim davčnim oblastvom o vseh izpremembah v nepremičninah, konkurzih, prisilnih poravnava in javnih prodajah, v vsakem drugem primeru pa na zahtevo davčnega oblastva.

Člen 110. Občinska oblastva (sud občine ali drug organ najmanjše administrativne edinice) morajo izvršiti vsako leto v mesecu januarju, najkeseje pa do konca meseca februarja, popis davčnih zavezancev tako, kakor to določi minister za finance s specialno naredbo o popisovanju davčnih zavezancev.

Če občinska oblastva ne izvrše popisa v določenem roku ali niti ne pristopijo k popisovanju, izvrše popis državni organi ob stroških občine.

Občinski organi so odgovorni za vsako škodo, ki bi utegnila nastati zaradi njih zlonamernega, nepravilnega popisa za državno blagajno ali za davčne zavezance.

Člen 111. Na podstavi podatkov iz predloženih davčnih prijav kakor tudi popisanih in zbranih podatkov sestavi davčno oblastvo prve stopnje predloge za vse one davčne zavezance, glede katerih je davčni odbor pristojen, ugotoviti davčne osnove.

O izdelanih predlogih mora sestaviti davčno oblastvo prve stopnje seznamek ter ga vročiti davčnemu odboru.

Kdor rad kreditira, je v kratkem znan dobrim odjemalcem — pa slabim plačnikom.

2. Davčni odbori.

Člen 112. Davčne osnove po odredbah tega zakona ugotavlja davčni odbor na dohodek od podjetij, obratov in poklicev po členu 42., razen zavezancev po drugi skupini pod točko 3., in za davek na dohodek od zgradb, če se dohodek ne more ugotoviti s primerjanjem. Davčni odbori vrše tudi ocenitve, ki se zahtevajo od njih po členih 34., točki 2., 35., 46., točki 3. in 68., prvem odstavku. V vseh ostalih primerih ugotavlja odnosno preizkuša davčne osnove davčno oblastvo.

Člen 113. Davčni odbori se postavljajo za okoliš vsakega davčnega oblastva prve stopnje. Sedež davčnega oblastva je tudi sedež davčnega odbora.

Davčno oblastvo druge stopnje postavi, vsako za svoj okoliš, v davčni odbor enega člana in enega namestnika. Tri člane in njih namestnike izvoli izmed davčnih zavezancev občinski odbor onih krajev, za katere se odmerja davek. Vkljub temu volijo v krajih, kjer imajo sedež trgovske, obrtniške, industrijske zbornice ter zbornice za davčni odbor tega kraja tri člane in tri namestnike izmed davčnih zavezancev.

Davčno oblastvo prve stopnje mora vročiti najmanj 14 dni pred dnem razprave občinskemu oblastvu seznamek davčnih zavezancev po členu 42., katerih predmeti se predlože davčnemu odboru, in označiti v njem predlagano davčno osnovo.

Ta seznamek razglasi občinsko oblastvo na krajevno običajni način ter pošlje potrdilo o tem davčnemu oblastvu najkasneje dva dni

pred razpravo. Prav tako mora obvestiti davčno oblastvo občinsko oblastvo o dnevu razprave in o dnevnem redu tako, da razglasi občinsko oblastvo to davčnim zavezanecem v svoji občini na krajevno običajni način.

Potrdilo o tem mora vročiti občinsko oblastvo v vsakem primeru davčnemu odboru pred dnem razprave.

Določeni dnevni red se sme izpremeniti samo v izrednih primerih, toda tako, da se postavijo razprave, ki se niso mogle vršiti na določeni dan, na dnevni red po končanem prvotnem razpravnem redu.

Seje odbora so tajne. Prisostvovati jim sme samo davčni zavezanec ali njegov zastopnik, odnosno pooblaščenec. Kot zastopnik davčnega zavezanca sme priti pred davčni odbor: mož za ženo, žena za moža, oče ali mati za otroke in otroci, starejši od 18 let, za starše.

Člen 118. Če gre za predmet člana davčnega odbora ali njegovega delodajalca, ne sme dotični član prisostvovati seji; v tem primeru se mora pozvati katerikoli namestnik.

Predsednik davčnega odbora odstopi v takem primeru predsedstvo svojemu namestniku, namestnik pa v istem primeru in kadar je predsednik odsoten, enemu izmed članov davčnega odbora.

Člen 120. Davčni odbor mora vestno razpravljati o vsakem predmetu; kolikor ne smatra stvari za dovolj razjasnjene, sme zaslišati kot pričó ali izvedenca vsakogar, ki ga predlaga bodisi referent davčnega oblastva, bodisi davčni zavezanec. Zahtevati sme od davčnega zavezanca pojasnila in sme od-

rediti preizkus trgovinskih knjig, če davčni zavezanec pristane na to. Kako se preizkušajo knjige, to uredi minister za finance.

Zasliševana oseba sme odkloniti odgovor na vprašanja, po katerih bi mogla v danem odgovoru povzročiti sebi, svojemu zakonskemu drugu ali sorodniku v premi vrsti nevarnost kazenskega preganjanja.

Kot priče in izvedenci se ne smejo zasliševati osebe, ki se v tem svojstvu ne smejo zasliševati pred sodišči v civilnopravnem postopanju, in zoper svojo voljo ne oni, ki smejo po civilnopravnem postopanju odkloniti dolžnost pričanja ali oddaje izvedenskega mnenja.

Prav tako se ne smejo zasliševati niti one osebe, ki so v okolišju istega davčnega odbora z davčnim zavezancem v razmerju poslovne konkurence.

Nameščenci, ki so ali ki so bili v službi davčnega zavezanca, se smejo zaslišati z njegovo privolitvijo.

Kdaj in koliko dnevnic sme zahtevati priča ali izvedenec, določi minister za finance s pravilnikom k temu zakonu.

Če davčni zavezanec ne ugodí pozivu, da bi dal pojasnilo, in če ne dovoli pregleda knjig, sklepa davčni odbor po svojem prepričanju in po podatkih, ki so mu na razpolago.

Ob ocenjanju ne sme iti davčni odbor izpod uradno ugotovljenih podatkov (člen 108., točka 4.), ki jih je zbralo davčno oblastvo in jih predložilo davčnemu odboru, razen če se dokaže pred odborom nasprotno.

Če davčnemu odboru ni mogoče ugotoviti materialne resnice, ugotovi v takih primerih

dohodek v razmerju proti drugim davčnim zavezancem.

Člen 122. Po končani razpravi odloči davčni odbor o predloženem predmetu, odnosno ugotovi čisti dohodek, poda obrazložitev za svoj sklep in vpiše ugotovljene vsote v zapisnik. Člani, ki so glasovali zoper sklep, imajo pravico zahtevati, da se vpiše njih obrazložitev v zapisnik.

Sklep davčnega odbora razglasi predsednik v isti seji in tega sklepa ne sme davčni odbor več izpremeniti.

Davčno oblastvo obvesti davčnega zavezanca proti vročitvenemu potrdilu o sklepu davčnega odbora in o pripadajočem osnovnem davku ali neposredno ali pa po pristojnem občinskem oblastvu.

Davčni zavezanci smejo vložiti v 30 dneh od dne vročitve pritožbo pismeno ali pa jo dati na zapisnik pri davčnem oblastvu prve stopnje.

Državni zastopnik ima prav tako pravico pritožbe zoper sklep davčnega odbora, samo da poteče njegov rok čez osem dni od dne, ko poteče rok davčnega zavezanca.

O pritožbi, ki jo je vložil državni zastopnik, in o njenih razlogih se mora obvestiti davčni zavezanec, da lahko v 14 dneh predloži reklamacijskemu odboru pismeno svoje nasprotne razloge.

S pritožbo se ne zadrži plačilo davka, razen v primeru člena 152.

3. Odmera davka.

Člen 125. Davek odmerja davčno oblastvo, uporablja je davčne stopnje, določene s tem zakonom, na davčne osnove, ki jih je ugo-

tovil davčni odbor, odnosno jih je ugotovilo davčno oblastvo.

Davek odmeri davčno oblastvo vsako davčno leto v obliki razporeda.

Davčno leto se ujema s koledarskim letom.

Člen 127. Zoper višino davčne osnove in tako odmerjenega davka se sme pritožiti davčni zavezanec na pristojno višje davčno oblastvo v 30 dneh od dne, ko se mu je pričel odlok.

Pritožba se poda pismeno ali pa na zapisnik pri oblastvu, ki je izdalo odlok, toda s podano pritožbo se ne zadrži plačilo davka, razen v primeru iz člena 152.

Člen 128. Davek na dohodek od zemljišč, zgradb, podjetij in poklicev se predpisuje v davčnih knjigah kraja, kjer je predmet davka (zemljišče, zgradba, obrat), davek na rente pa se predpisuje v knjigah onega kraja, kjer ima davčni zavezanec svoje gospodinjstvo, odnosno pri pravnih osebah, kjer je sedež glavne uprave, odnosno zastopništva. Davek na dohodek od obratov, ki se vodijo, in poklicev, ki se izvršujejo brez stalnega kraja, od hiše do hiše in od kraja do kraja, se predpisuje v kraju, kjer ima davčni zavezanec svoje gospodinjstvo. Davek na dobiček podjetij, zavezanih javnemu polaganju računov, se predpisuje pri davčnem oblastvu onega kraja, kjer je sedež glavne uprave podjetja, odnosno njegovega zastopništva, če podjetje ni domače, če pa ni zastopništva, tam, kjer je imovina podjetja.

Gospodinjstvo obstoji tam, kjer ima davčni zavezanec redno stanovanje, v katerem živi skupno s člani gospodinjstva. Če davčni zavezanec nima rednega stanovanja, se smatra

za tako oni kraj, kjer obstoji največji vir dohodkov.

Člen 129. Če davčni zavezanec ne ugotovi pozivu davčnega oblastva ter ne izroči ne davčne prijave, ne zahtevanih podatkov, se mu odmerita po ocenitvi davčnega odbora na podstavi podatkov, s katerimi davčno oblastvo razpolaga, davek kakor tudi kazen po členu 137.

4. Pritožbe.

Člen 133. Pritožbe, vložene zoper sklepe davčnih odborov, rešujejo reklamacijski odbori, pritožbe zoper odločbe in odmero davka po davčnem oblastvu pa rešuje pristojno višje davčno oblastvo.

Isti davčni zavezanec sme vložiti zoper več davčnih odmer eno pritožbo, če se mu je vročila tudi skupna odločba o teh odmerah.

Dokler teče pritožbeni rok ali pritožbeno postopanje ali rok za tožbo na upravno sodišče, je dovoljen davčnemu zavezancu vpogled in prepis aktov, kolikor ne gre za akte, v katere se ne sme dovoliti vpogled iz javnih razlogov ali zaradi čuvanja tajnosti. Strokovna mnenja, izjave prič in obvestila zapornikov, izvzemši podpise, niso izključena iz vpogleda.

Člen 135. Reklamacijski odbor ocenja vse pritožbe, vložene zoper sklepe davčnega odbora. Reklamacijski odbor mora dovoliti na obrazloženo zahtevo v pritožbi, da sme podati pritožnik tudi ustno svojo obrazložitev v seji, v katera se rešuje njegova pritožba.

Člen 136. Sprejete rešitve priobčuje predsednik reklamacijskega odbora pismeno davčnemu zavezancu na povratni recept v obliki

odloka, državnemu zastopniku pa z vročitvijo dotičnega akta.

Zoper sklep reklamacijskega odbora in odločbo pristojnega višjega davčnega oblastva se sme vložiti tožba po odredbah zakona o državnem svetu in upravnih sodiščih. Rok za vlaganje tožbe znaša 30 dni od dne, ko se je davčnemu zavezancu vročil odlok, državnemu zastopniku pa akt reklamacijskega odbora.

Če upravno sodišče ne izpremeni sklepa reklamacijskega odbora, pritožba na državni svet ni dopustna.

5. Kazni.

Člen 137. Če davčni zavezanec ne izroči davčne prijave v določenem roku ali če se mu ne uvaži opravičitev prekoračenega roka, plača poleg osnovnega in dopolnilnega davka kot kazen:

1. 3%, če pa ne izroči prijave v osmih dneh niti na pismeni poziv, 10% osnovnega davka;

2. 15% osnovnega davka na dobiček podjetij, zavezanih javnemu polaganju računov.

Kazen odmeri pristojno davčno oblastvo obenem z osnovnim in dopolnilnim davkom.

Člen 138. Vse osebe, ki so s tem zakonom zavezane predlagati še druge prijave, razen prijav, omenjenih v predhodnem členu, ali podatke, predpisane s tem zakonom, ali ki jih na podstavi tega zakona pismeno pozovejo davčna oblastva ali davčni in reklamacijski odbori, naj podado izjave, plačajo kot kazen do 500 dinarjev, če ne zadoste obveznosti ali pozivu ali če podado neresnične izjave, odnosno podatke.

Davčni zavezanec, ki ne bi hotel opravljati odborniške dolžnosti, se kaznuje s 50 do 300 dinarjev. Z isto kaznijo se kaznuje davčni odbornik, če razodene tajnost, za katero je zvedel, opravlja je to dolžnost. Ta kazen ne izključuje ne kazenske odgovornosti, ne odgovornosti za povračilo škode oškodovancu.

Kazni iz prvega odstavka tega člena izreka pristojno davčno oblastvo, kazni iz drugega odstavka pa davčno oblastvo druge stopnje.

Zoper obsodbo je dopustna pritožba na pristojno višje davčno oblastvo v 15 dneh od dne, ko se je obsodba vročila krivcu.

Kazen iz tega člena se ne uporablja na one osebe, ki so zavezane po členu 20. tega zakona, prijavljati površino zemljišča. Z njimi je treba postopati tako-le: Če so prijave glede površine netočne in se ta netočnost ugotovi z izmeritvijo, se odpiše davek, ako se ugotovi z izmeritvijo manjša površina, odnosno se pripiše davek, ako se ugotovi večja površina, za ves čas od popisa do izmeritve. Če postane v medčasu od popisa do izmeritve davčni zavezanec kdo drugi, veljajo gorenje odredbe zanj od dne, ko je prevzel davčno obveznost.

Člen 139. Davčni zavezanci iz točke 3. druge skupine kakor tudi potujoči agenti in trgovinski potniki, omenjeni v isti skupini pod točko 1. a) člena 42., ki se zalotijo brez potrdila o plačanem davku, plačajo poleg rednega davka po členu 59. še enak znesek kot kazen.

Delodajalec, ki v seznamek (člen 99., drugi odstavek) ali v davčno knjižico svojega

uslužbenca ne vpiše podatkov po poslednjem odstavku člena 98. ali jih ne vpiše v faktičnem znesku, odnosno ki ne vpiše vanjo ustanovljenega davka ali ne prilepi vanjo davčnih znamk po členu 100. ali jih ne prilepi v zadostnem znesku in jih ne uniči po predpisih, se kaznuje za vsak poedini pregrešek z 20 dinarji do 500 dinarjev, pri čemer pa ni oproščen dolžnosti jamstva za davek po členu 146.

Prav tako se kaznuje prejemnik dohodka, ki je v več službenih razmerjih ali čigar žena je prav tako v službenem razmerju, če ukristi odbitek, dovoljen po členu 93., več nego za eno službeno razmerje.

Delodajalec, ki prepreči organom davčnega oblastva in finančne kontrole ogled na licu mesta ali jim ne dá zahtevanih obvestil ali jim odkloni vpogled v poslovne knjige, plačilne seznamke ali davčne knjižice, se kaznuje s 1000 dinarji do 20.000 dinarjev.

Kazni po tem členu izreka pristojno davčno oblastvo prve stopnje, zoper njegovo obsodbo pa je dopustna pritožba na pristojno višje davčno oblastvo v 15 dneh od dne, ko se je sojencu vročila obsodba.

Člen 140. Davčni zavezanec, ki ne prijavi o pravem času (poslednji odstavek člena 40.) ponovne uporabe zgradbe ali dela zgradbe, se kaznuje z dvakratnim zneskom osnovnega davka in plača razen tega redni davek.

Kazni izreka pristojno davčno oblastvo, zoper njegovo obsodbo pa je dopustna pritožba na pristojno višje davčno oblastvo v 15 dneh od dne, ko se je sojencu vročila obsodba.

Člen 142. Za krivega davčne utajdbe se smatra davčni zavezanec, ki dá vedoma, z namenom, da bi se izognil plačilu zakonskega davka, v davčni prijavi ali odgovarjaje na vprašanja, ki so mu postavljena s pristojne strani, ali v vloženi pritožbi ali v prijavi za oprostitev ali zmanjšavo ali odpis davka neresnične izjave, tako da bi utegnila nastati zaradi tega popolna ali delna davčna prikrajšba.

Za krivega davčne utajbe se smatra tudi oni davčni zavezanec, ki utaji vedoma, z namenom, da bi se izognil plačilu zakonskega davka, vir dohodka ali del imovine, katere dohodek je zavezan davku po tem zakonu.

Kdor zakrivi davčno utajbo, se kaznuje, razen tega, da mora plačati redni davek, z dvakrat do štirikrat toliko vsoto, za katero je pretila državi oškodba.

Kazen po tem členu ni dopustna, če ustvari krivec zakonu ustrezno stanje, preden je uradoma obveščen, da se je učinila zoper njega vročitev, ali preden se uvede zoper njega z vročitvijo poziva kazensko postopanje.

Če se ugotovi, da vodi davčni zavezanec tudi dvojne trgovinske knjige, se kaznuje ne samo s kaznijo, določeno v tretjem odstavku tega člena, ampak tudi v denarju z 10.000 dinarji do 100.000 dinarjev. S tem se ne izključuje odgovornost po kazenskem zakonu.

Od kazni, pobranih po tem členu, pripada ovaditelju ena četrtina, če izjavi ob ovadbi, da zahteva ovadnino. Pravice do te nagrade nimajo davčni uradniki.

Če se ugotovi z uvedeno preiskavo, da je

prijava popolnoma neresnična, je uvesti kazensko postopanje.

Člen 143. Pri postopanju glede dejanj davčne utajdbe sodelujejo davčna oblastva in posebna finančna sodišča.

Davčna oblastva, pristojna za odmero davka, morajo glede vsakega kaznivega dejanja izvršiti poizvedbe in preiskavo ter izvesti zavarovanje. Pri tem postopanju jim morajo dajati policijski (politični) organi svojo pomoč.

Kazen zaradi dejanj davčne utajdbe izreka z obsodbo finančno sodišče, ki se ustanavlja pri vsakem davčnem oblastvu druge stopnje. Finančno sodišče sestavljajo: starejšina davčnega oblastva druge stopnje kot predsednik, referent za neposrednje davke in en davčni zavezanec, ki ga izvoli oblastni odbor in ki ima pogoje za člana davčnega odbora.

Zoper obsodbo finančnega sodišča sme vložiti obdolženec tožbo po odredbah zakona o državnem svetu in upravnih sodiščih. Rok za vlaganje tožb znaša 30 dni od dne, ko se je obdolžencu, odnosno državnemu zastopniku, vrcčila odločba.

Člen 144. Kazen se izreka v mejah, določenih s tem zakonom; pri tem je treba vpoštrevati značaj storjenega kaznivega dejanja, višino utajenega davka in zlasti okolnosti, ki dejanje zljajšujejo ali obtežujejo, kakor pač katero prevladuje izmed njih.

Za okolnosti, ki dejanje obtežujejo, se smatra zlasti:

1. če vodi krivec vedoma netočne trgovinske knjige ali jih, če se ugotavlja davčna osnova po trgovinskih knjigah, odstrani, da bi otežkočil kazensko preiskavo;

2. če se je izvršilo kaznivo dejanje s posebnim premislekom ali po posebnih pripravah;

3. če je s storjenim dejanjem resnično izostal davčni predpis ali se je predpisal davek z manjšim zneskom od zakonskega davka;

4. če je bil krivec že prej obsojen zaradi enakega ali podobnega kaznivega dejanja in

5. če je krivec otežkočil ugotovitev resnice z vedoma netočnimi podatki in drugimi pomočki, ne pa samo s preprostim nepriznanjem kaznivega dejanja.

Za okolnosti, ki dejanje zlajšujejo, se smatra zlasti:

1. če krivec prizna dejanje med kazensko preiskavo;

2. če v davčnih stvareh še ni bil sojen;

3. če je ravnal pod pritiskom ali po nagovarjanju drugih;

4. nižja stopnja izobrazbe, nedostajanje inteligence ali duševna omejenost in

5. posebne okolnosti, kakor rodbinske in imovinske razmere, ki služijo, da se vpoštevajo ob določanju kazni.

6. Jamstvo.

Člen 146. Nepremičnine (zemljišče in zgradbe) jamčijo za davek na dohodek od zemljišč in zgradb, če niso ti davki starejši od treh let.

Za davek na dohodek od podjetij in obratov jamčijo lastne nepremičnine, ki služijo neposredno podjetju in obratu, če niso ti davki starejši od treh let.

Več lastnikov istega podjetja ali obrata jamči za davek od podjetij in obratov solidarno.

Za zavarovanje davka na rente ima država zakonsko zastavno pravico na vse vrste dotičnih dohodkov. Ta pravica se sme izvesti pri dolžniku rente s prepovedjo izplačila, dokler se dospeli davčni dolg ne poravnata in ne izreči državni blagajni. Dolžnik, ki postopa zoper prepoved, jamči za davek osebno. Zoper izdano prepoved je dopustna pritožba na višje davčno oblastvo v 15 dneh; vendar pa se s pritožbo ne prepreči izvršitev prepovedi.

Delodajalec jamči za davek na prejemke, ki izvirajo iz časa službe pri njem.

Fizične in pravne osebe kakor tudi zapuščinske mase jamčijo za posledice, ki utegnejo nastati zaradi tega, ker so zakonski ali pooblaščenimi zastopniki prekršili dolžnost, zlasti pa za kazni, ki se tem izrečejo.

7. Pobiranje davka.

Člen 147. Dokler se ne izvrši nova odmera, se plačuje davek po predpisu iz prejšnjega leta.

Od tega so izvzeti v meri in v mejah, kakor je to določeno s tem zakonom za vsako obliko davka posebe, čni davčni zavezanci, ki so prijavili prestanek davčne obveznosti.

Člen 148. Davek dospeva v plačilo v štirih enakih letnih obrokih: dne 1. januarja, dne 1. aprila, dne 1. julija in dne 1. oktobra; lahko pa se plača tudi pred dospelostjo.

Davek novih davčnih zavezancev in za nove davčne predmete dospe oni dan, ko se je zavezancu predpisno vročil plačilni nalog.

Davek, dospel v plačilo, se mora plačati najkasneje v 15 dneh prihodnjega meseca, odnosno pri novih zavezancih v 30 dneh od dne, ko se jim je vročil plačilni nalog.

Vkljub temu dospeva davek na dohodek od zemljišč v plačilo in se mora plačevati v dveh enakih letnih obrokih: dne 15. avgusta in dne 1. novembra.

Vsa dospela doplačila davka, ki izvirajo iz nove odmere za minule obroke, se morajo plačati v 30 dneh po predpisno izvršenem razglasu.

Davek na rente, ki se pobira ob izplačilu (člen 71.), se mora plačati po seznamku najkasneje v 15 dneh po preteku vsakega polletja, davek na dohodek od nesamostalnega dela pa najkasneje v roku, določenem v členu 99.

Če je poslednji dan plačilnega roka nedelja ali praznik, se sme izvršiti plačilo še prihodnji dan brez škodljivih zakonskih posledic.

Davek potujočih agentov in trgovinskih potnikov (druga skupina pod točko 1. a člena 42.) kakor tudi davek zavezancev druge skupine pod točko 3. člena 42. se položi, preden se začne izvrševati poklic, v prvi polovici leta v celotnem letnem znesku; če pa se začne izvrševati poklic v drugi polovici leta, se položi v polovičnem znesku.

Člen 149. Ko poteče skrajni rok za plačilo (člen 148., tretji, četrti, peti in šesti odstavek), se računijo od tega dne na neplačane vsote davka letne 6%ne obresti do dne plačila.

Preveč plačani davek se všteje davčnemu zavezancu v odplačilo še nedospelega davka.

Če je ves tekoči davčni dolg poravnán, se vplačani presežek na izrečno prošnjo povrne.

Vplačane vsote se zaračunavajo najprej za kritje starejšega dolga: če pa je ta pokrit, se zaračunijo za tekoči dolg.

Člen 150. Redno pobiranje davka vrši davčno oblastvo neposredno ali pa s pripomočjo in sodelovanjem občinskih oblastev ali s čekovnimi računi po poštni hranilnici in njenih podružnicah.

Prisilno izterjevanje iz premične imovine vrši davčno oblastvo neposredno ali po občinskih oblastvih, iz nepremične imovine pa po sodiščih.

Člen 151. Prisilno (eksekutivno) izterjevanje davka se vrši prvenstveno iz premične, potem pa iz nepremične imovine davčnega zavezanca.

Kot odškodnina za eksekutivne stroške ob izterjevanju neposrednjih davkov in pribitkov se pobirajo:

1. za pismeni, faktično vročeni opomin: ena para od vsakega dinarja dolga;

2. za izvršitev popisa (rubežen) stvari se pobereta dve pari od vsakega dinarja dolga poleg takse iz taksnega zakona. Ti stroški se poberejo samo, če se rubežen faktično izvrši. Ti stroški ne smejo biti nikoli manjši od 10 dinarjev.

Če in kolikor vrši prisilno izterjevanje občina, pripada odškodnina za eksekutivne stroške občini.

Med vsako stopnjo izvršilnega postopanja (opomin, rubežen, prodaja) mora poteči najmanj osem dni.

Za izterjavo državnih in samoupravnih davkov se kmetovalcu ne sme zarubiti in prodati hiša s hišnim okolišem 20 arov zemljišča. Prav tako se ne smejo kmetovalcu zarubiti in prodati za izterjavo davka en par vprežne živine, en voz in en plug, dokler ima druge premičnine in nepremičnine, iz katerih se dá davek pobrati.

Člen 152. Nihče nima pravice do odloga za plačilo davka po tem zakonu. Samo v opravičenih primerih se sme dovoliti odlog posamezno, a v izrednih primerih, zbog škode po elementarnih nezgodah, posamezno kakor tudi za poedine vasi ali občine. O prošnjah za odlok davka do 5000 Din odloča davčno oblastvo druge stopnje, sicer na generalna direkcija davkov.

Dovoljeni odlog ne oprasha od plačila zamudnih obresti; vendar pa sme minister za finance ali oblastvo, ki ga odredi ta minister, zamudne obresti znižati ali sploh odpušiti.

8. Zastaranje.

Člen 153. Pravica države do odmere davka zastara v petih letih od 1. januarja onega leta, v katerem je davčna obveznost nastala.

Pravica države do izterjave odmerjenega davka zastara v petih letih od dne, ko se je po predpisih tega zakona priobčila izvršena odmera.

Isti odredbi veljata tudi za kazen iz člena 137. tega zakona.

Člen 154. Pravica države do izrekanja kazni in do odškodnine iz členov 138., 139., razen iz prvega odstavka, in iz člena 141.

zastara v enem letu od dne, ko je bil pregrešek storjen, pravica do izterjave že odobrene kazni ali odškodnine pa v petih letih od dne izvršne obsodbe, odnosno odločbe.

Člen 155. Pravica države do izrekanja kazni iz členov 139., prvega odstavka, 140. in 142. zastara v treh letih od dne, ko se je kaznivo dejanje storilo, pravica do izterjave pa v petih letih od dne izvršne obsodbe.

Člen 156. Zastaranje se prekine v vseh gorenjih primerih z vsakim službenim aktom o dotičnem predmetu, ki je bil davčnemu zavezancu, odnosno plačniku, predpisno priobčen.

9. Končne odredbe.

Člen 157. Za dokaz o plačanem neposrednem davku služi davčna knjižica, ki jo izda davčno oblastvo in v katero vpiše predpis davka; davčno oblastvo, ki pobira davek, pa označi v njej točno, kdaj in koliko se je prejelo in na račun katerega davčnega oblastva. Če se plačuje davek po poštni hranilnici, služi za dokaz tudi položnica, dokler se ne vpiše dotično vplačilo naknadno v knjižico.

Knjižice se izdajajo davčnim zavezancem za nabavno ceno brez taks.

Za dokaz o plačanem davku na dohodek od nesamostalnega dela služijo posebne davčne knjižice, izdane po členu 98., v katere vpisujejo delodajalci podatke o odtegnjenem davku (člen 99.), odnosno nalepljajo in uničujejo davčne znamke po členu 100.

Davčnim zavezancem, ki ne vodijo svojih obratov v stalnem lokalu, nego s hojo od

hiše do hiše in od kraja do kraja (člen 42., druga skupina, točka 3.), službi za dokaz o plačanem davku obrtno dovolilo, izdano po pristojnem oblastvu, na katerem je davčno oblastvo predpisno potrdilo vplačani tekoči davek.

Davčnim zavezancem, ki plačujejo davek po predposlednjem odstavku člena 59. (potujoči agenti), trgovinski potniki, služi za dokaz o plačanem davku davčna karta, ki jo izda davčno oblastvo za nabavno ceno in v kateri označi, kdaj in koliko se je prejelo davka po omenjenem členu.

Ne čakaj na srečo, ker ona čaka na tebe, nihče pa ne ve, kje ga čaka.

Kljub plačilnim olajšavam
Vam nudi

L. ORNIK
MARIBOR

KOROŠKA CESTA ŠTEV. 9

specialni zimski predmet »krzno«
in vse oblačilne predmete po iz-
redno nizkih cenah.

Na željo obišče potnik.

KNJIGOVEZNICA

=== **K. T. D.** ===



Črtalnica in tvornica
poslovnih knjig

V LJUBLJANI

KOPITARJEVA UL. ŠT. 6/II.

Priporoča svojo stalno veliko
zalogo mnogovrstnih salda-
konti, štrac, journalov i. t. d.
lastnega izdelka.

**VSTOPNICE ZA RAZNE
PRIREDITVE**

**BLAGAJNIŠKE BLOKE
I. T. D.**

Brzjavi: Krispercoloniale Ljubljana

ANT. KRISPER COLONIALE LJUBLJANA

Telefon 2263

Telefon 2263

Lastnika: Alojzij Lilleg in Josip Verlič.
 Veletrgovina kolonijalne robe. Velepražarna kave.
 Mlini za dišave. Zaloga špirta, raznega žganja in
 konjaka. Mineralne vode.

Čeniki na razpolago. Točna postrežba.

Ivan Kravos

Maribor

Telefon šte. 207.

TRGOVINA IN ZALOGA

Aleksandrova cesta 13

SEDLARSKA IN TORBARSKA DELAVNICA

Slomškov trg šte. 6

Izdeluje v lastni torbarski delavnici kovčke in torbice v raznih oblikah in velikostih — tudi za vzorce in trgovske potnike — konjske opreme za lahko in težko vožnjo, nagobčnike, ovratnike in biče za pse, dežne plahte, dokolenice (gamaše), nahrbtnike itd.

GONILNI JERMENI.

Veletrgovina
vina, žganja in
špirita

Bolaffio & sinova
Ljubljana - Šiška

Monopoli.

Med državnimi dohodki zavzemajo monopoli, to so predmeti, katere sme nabavljati in prodajati le država, važno mesto. Državi donašajo preko 20% vseh državnih dohodkov.

Monopolski predmeti se dele v tri vrste:

1. **T o b a k.** Država ima izključno pravico, da kupuje tobak doma in v inozemstvu, da ga predeluje in ga prodaja na debelo in na drobno. Ravno tako ima samo država pravico izvoza in uvoza tobaka in tobačnih izdelkov. Monopol je torej popoln.

2. **S o l.** Država ima izključno pravico kupovati in uvažati vse vrste soli, a tudi izključno pravico veleprodaje soli.

Prodajo soli vrši Uprava monopolov preko velezakupcev in prodajalcev na drobno tako človeške kakor živalske soli (čl. 1.). Prodaja industrijske soli se bo uredila posebej.

Nadrobno prodajo soli more vršiti vsaka oseba, katera ima protokolirano tvrdko ali obrtni list in ki dobi dovoljenje po čl. 13. do 16. tega pravilnika (čl. 2.).

Dovoljenje za nadrobno prodajo soli morejo dobiti le one osebe, kojih tvrdka je protokolirana ali imajo obrtni list ter niso bile obsojene radi tihotapljenja monopolskih predmetov in katere redno plačujejo davke (čl. 4.).

Dovoljenje nadrobne prodaje velja samo za lastnika trgovine. Dovoljenje se mora obesiti na vidnem mestu v trgovini (čl. 5.).

Prodajalci na drobno smejo prodajati samo ono sol, katero si nabavijo pri državnem monopolskem skladišču ali pri velezakupcu

njihovega okoliša. Nabaviti morajo naenkrat najmanj 100 kg tako zavite soli, kakor odreja Uprava monopolov (čl. 7).

Prodajalci na drobno morajo prodajati sol po določeni monopolski ceni. Za svoj trud in stroške s prodajo in s prevozom soli imajo pravico do preprodajalskega odstotka, ki se računa za 100 kg čiste teže soli in katerega določi minister financ na predlog odbora Uprave monopolov (čl. 8.).

Sol mora biti spravljena na suhem prostoru in ne v bližini močno dišečih predmetov, n. pr. petroleja, terpentina itd. (čl. 9.).

Prodajalec na drobno mora imeti nabavno knjižico, v katero se vpisuje po vrednosti zaporedno v monopolskem skladišču ali pri veletrgovcu nabavljena količina soli. Prodajalec na drobno mora imeti vedno najmanj za 15 dni zaloge, t. j. tako količino, katero je prodal v pretekli polovici meseca, in sicer tiste vrste, ki je predvidena za dotični okraj (čl. 10.).

Prodajno ceno vseh vrst soli, tudi za mletje sol privatne mletve, odreja upravni odbor Uprave monopolov in potrjuje jo minister financ.

Veleprodajalci soli dajejo sol nadrobni prodajalcem po državni prodajni ceni z odbitkom odstotka (po čl. 8. tega pravilnika).

Cenik dobi nadrobni prodajalec ob enem z dovoljenjem za prodajo soli in ga mora imeti na vidnem mestu v trgovini (čl. 11.).

Kdor želi dovoljenje za nadrobno prodajo, napravi prošnjo na pristojni oddelek finančne kontrole. Prošnja mora biti propisno kolekovana in priložiti se ji mora kolek 20 Din za dovoljenje, kakor tudi:

- a) potrdilo o plačanem davku za ves pretekli čas kakor tudi za zadnje tromesečje;
- b) potrdilo pristojne finančne oblasti, da ni bil kaznovan radi tihotapskih monopol-skih prestopkov in da tudi ni radi takih v preiskavi;
- c) overjen prepis protokolacije ali obrtne-ga lista.

Po prejemu dovoljenja plača prodajalec v gotovini: za pravilnik 4 Din, za cenik 1 Din, za nabavno knjižico 5 Din, torej skupaj 10 dinarjev (čl. 13.).

Pravne osebe in samoupravne ustanove morejo istotako dobiti dovoljenje za nadrobno prodajo soli, toda navesti morajo osebo, katera bo v njihovem imenu vodila trgovino in je neoporečena glede točke b) čl. 13. tega pravilnika (čl. 14.).

Ako okrajna uprava finančne kontrole ne-če izdati dovoljenja za nadrobno prodajo, se more prosilec pritožiti v teku 15 dni na pri-stojni Oblastni monopolski inspektorat oziro-ma na prodajno odelenje Uprave. Pritožba se mora kolekovati po postavki 6. taksne tarife in izročiti tistemu organu, ki je prošnjo za dovoljenje odklonil. Ta organ predloži pri-tožbo z vsemi tozadevnimi akti in s svojim mišljenjem nadrejeni oblasti, koje rešenje je potem izvršno (čl. 29.).

3. Petrolej, vžigalice in ciga-retni papir. Glede teh predmetov ima država izključno pravico, da jih uvažja in predeluje ali sama izdeluje in prodaja na debelo ter odreja cene tudi za prodajo na drobno.

Uvoz petroleja.

Člen 9. Uprava državnih monopolov sme dovoljevati privatnim osebam in napravam uvoz petroleja iz inozemstva proti plačilu monopolne takse ki jo določa upravni odbor samostalne monopolne uprave, odobruje pa minister za finance.

Člen 10. Monopolno takso na petrolej, uvožen iz inozemstva, pobirajo uvozne carinarnice.

Člen 11. Dovolilo za uvoz petroleja se sme dati samo osebam in privatnim podjetjem, katerih obrati so sodno protokolirani in pri svojih zbornicah registrirani; toda najmanjša količina, ki se sme uvoziti, mora znašati 10.000 kg.

Člen 12. Glede vsakega dovolila za uvoz petroleja se vloži pri upravi državnih monopolov pismena prošnja, opremljena s takso za prošnjo in za rešitev o dovolilu uvoza v kolkih po zakonu o taksah; v njej je treba označiti količino petroleja in carinarnico, pri kateri naj se petrolej uvozi.

Prošnji se priloži v overovljenem prepisu potrdilo pristojnega davčnega oblastva o plačanem davku za minulo trimesečje tekočega leta, nadalje potrdilo pristojnega oblastva, da prosilec ni bil obsojen zaradi tihotapskih kaznivih dejanj.

Člen 13. Prošnje za dovolilo uvoza petroleja se jemljejo v nujno postopanje in dovolilo se mora dati, če izpolnjuje prosilec vse pogoje, ki se zahtevajo s tem pravilnikom.

Člen 14. O vsakem dovolilu, ki se izda za uvoz petroleja in ki se izroči uvozniku osebno ali pa po pristojni finančni kontroli, se

obvesti carinarnica, pri kateri naj se petrolej uvozi.

Člen 15. Dovolilo za uvoz petroleja velja za tri mesece od dne, ko se izda, in samo za količino, ki se mora uvoziti vsa obenem.

Člen 17. Monopolna taksa za petrolej se pobira tako-le:

1. Če prihaja petrolej samo konvah, se pobira monopolna taksa na težo brutto za netto.

2. Če prihaja petrolej v konvah, vložen v zaboje, se pobira monopolna taksa na težo po odbitku tare, ki se ugotovi tako, da se poizkusno steha eden ali drug zaboj; vendar pa ne sme biti tara nikoli večja od 12%, pri čemer se računi v težo petroleja tudi teža konve.

3. Če prihaja petrolej v železnih ali lesenih sodih, se pobira monopolna taksa brutto za netto.

4. Če prihaja petrolej v vagonih »cisternah«, se pobira monopolna taksa na dejansko težo petroleja, ugotovljeno s tehtanjem na vagonskih tehtnicah.

Nikoli se ne sme dovoliti delno plačilo monopolne takse, ampak ta se mora pobrati na celokupno količino takoj, ko prispe tank na kraj ocarinitve.

Cigarettni papir trgovci po novejših predpisih v obče niso upravičeni prodajati, ako niso istočasno tudi tobačni trafikanti. Ta omejitev se nanaša na monopolski cigarettni papir pa tudi na luksuzni cigarettni papir. Obojega smejo prodajati edino trafikanti.

Za vžigalice je veleprodaja monopolizirana in oddaja v zakup. Na debelo smejo vžigalice prodajati samo zakupniki veleprodaje tobaka, tobačnih izdelkov, vžigalic in cigaretnega papirja. Vsi zakupniki veleprodaje morajo nabavljati vžigalice pri določenih zastopnikih tovarn, prodajalci na drobno pa pri velezakupnikih. Razen prodajalcev na debelo in na drobno smejo vžigalice nabavljati tudi ostali trgovci brez posebnega dovoljenja in sicer pri velezakupnikih za določeni okraj. Nadaljnja omejitev v prodaji na drobno obstoji v tem, da se sme odpirati samo en zavoj z 10 škatljicami in ko se iz tega zavoja prodajo vse škatljice, se sme šele odpreti nadaljnji zavoj.

Specijalna trgovina bombaža
in volne na drobno in debelo

Karel Prelog

Ljubljana

Trgovina na debelo:

Gosposka ulica št. 3.

Trgovina na drobno:

Stari trg 12. Židovska ul. 4.

*Pisarniške in šolske potrebščine
priporoča po najnižji ceni na
debelo papirna trgovina*

Iv. Bonač

Ljubljana

Šelenburgova ulica štev. 5.

Papir in lepenko

vseh vrst kakor tudi vsakovrstne

kartonaže

dobavlja najceneje

Ljubljanska kartonažna tovarna

J. Bonač sin

Ljubljana

Veletrgovina

JOSIP PETELINC

nudi v veliki izberi galanterijo, nogavice, rokavice, modno blago, volno za pletenje, trikotažo, sprehajalne palice, dežnike, kompletne potrebščine za krojače, šivilje, čevljarje in tapetnike.

LJUBLJANA

blizu Prešernovega spomenika ob vodi.
Cene brez konkurence.

Tovarna kemičnih izdelkov

Golob & Komp.

priporoča sledeče svoje izdelke:

kremo za čevlje, čistilo za kovine v škatlah in steklenicah, vazelin v lesenih in pločvinastih škatlicah, lak za usnje, modrilno esenco za perilo in parketno voščilo, kolo-maz, voščilo (biks), olje za vsakovrstne stroje v steklenicah.

Specijaliteti:

»ILIRIJA«-krema in mast za
usnje znamka »TURIST«.

Pokojninsko zavarovanje nameščencev.

Od 1. septembra 1928. so plačilni razredi
ti-le:

Plačilni razred	Letni prejemki in določanje plačilnih od Din	merilo za razredov do Din	Zavarovani prejemki letno Din
I.	150	6.000	5.400
II.	6.001	8.640	7.200
III.	8.641	12.000	10.800
IV.	12.001	17.230	14.400
V.	17.231	20.400	16.200
VI.	20.401	27.000	18.000
VII.	27.001	30.000	21.000
VIII.	30.001	33.000	24.000
IX.	33.001	36.000	27.000
X.	36.001	39.000	30.000
XI.	39.001	in več	33.000

Rente se določajo tako-le:

v pla- čilnem razredu	delna osnovna renta po 60 mesecih letno Din	popolna osnovna renta po 120 mese- cih letno Din	stopnjevalni znesek po 120 mese- cih letno Din	največji znesek invalidske rente po 40 letih letno Din
I.	1.080	1.620	81	4.050
II.	1.440	2.160	108	5.400
III.	2.160	3.240	162	8.100
IV.	2.880	4.320	216	10.800
V.	3.240	4.860	243	12.150
VI.	3.600	5.400	270	13.500
VII.	4.200	6.300	315	15.750
VIII.	4.800	7.200	360	18.000
IX.	5.400	8.100	405	20.250
X.	6.000	9.000	450	22.500
XI.	6.600	9.900	495	24.750

Premije znašajo:

v plačilnem razredu	me- sečno Din	od tega odpada službodajnika Din	mesečno na nameščenca Din
I.	54	54	—
II.	72	69	3
III.	108	87	21
IV.	144	103	41
V.	162	109	53
VI.	180	115	65
VII.	210	125	85
VIII.	240	135	105
IX.	270	145	125
X.	300	155	145
XI.	330	165	165

Sreča nam nije nikada tako blizu, kao upravo
onda, kad mislimo, da smo od nje vrlo daleko.

Najboljši v materijalu in konstrukciji so
kolesa in šivalni stroji
znamke

„Gritzner“ in „Adler“

za dom, obrt in industrijo

Švicarski pletilni stroj **„DUBIED“**.

Pisalni stroji **„Urania“** v treh velikostih.

JOSIP PETELINC
LJUBLJANA

blizu Prešernovega spomenika ob vodi.

Obročna odplačila. — Poduk vezenja brezplačno.

ALOJZ MASTNAK

CELJE

Kralja Petra trg 22.

Veletrgovina
kolonijalnega blaga moke,
slanine, masti, sladkorja, ko-
ruze, mineralne vode, rect. in
denat. špirita i. t. d.

Velepražarna za kavo
Mlin za dišave

Uvoz kave, riža, olja,
dišav, južnega sadja,
pomaranč, limon i. t. d.

Glavna zaloga kvasa
Savski Marof

Generalno zastopstvo
za Slovenijo:

MOUNT EVEREST TEA
COMPANY M. B. H.
COLOMBO - HAMBURG

Zastopstvo in zaloga
Anglo-jugoslavensko
petrolejsko d. d. Shell
(Petrolej, bencin, razna
mineralna olja, vaze-
line i. t. d.)

Samo na veliko!

Samo na veliko!

**Tvornica
konjaka in likerjev
VELEŽGANJARNA
VIKTOR MEDEN**

**Ljubljana, Celovška 10
dobavlja poceni najboljše
likerje**

konjak

rum

slivovko

brinjevec

pelinkovec

sadjevec

tropinovec

**Kupuje sadje in drugo
surovino za žganjekuho.**

Pošt. hran. Ljubljana št. 10774.

Telefon interurban števil. 2071.

Legitimacije trgovcev, industrijcev, obrtnikov in njih potnikov.

Člen 1. Lastniki trgovinskih, industrijskih in obrtnih podjetij, ki sami zbirajo naročila, morajo od 20. avgusta 1928 naprej nositi ob poslovanju pri sebi listino za dokaz, da imajo pravico, opravljati obrt, ter jo na zahtevo organa pristojnih oblasti pokazati. Na isti način se legitimirajo tudi samostalni trgovinski agenti.

Če omenjene osebe ne bi mogle pokazati te listine, morajo na zahtevo organa pristojnega oblasti ustaviti nadaljnje poslovanje, dokler ne morejo dokazati svoje pravice do opravljanja obrta.

Člen 2. Trgovinski potniki se morajo legitimirati ob poslovanju s posebno legitimacijo, izdano pa predpisih te naredbe. "Ko poslujejo, morajo nositi legitimacijo pri sebi ter jo na zahtevo organa pristojnega oblasti pokazati; če pa je nimajo, morajo po oblastveni naredbi ustaviti nadaljnje poslovanje, dokler si ne preskrbe legitimacije. Če se vobče ne morejo legitimirati z veljavno legitimacijo, se morajo kaznovati po obrtnem zakonu, odnosno po zakonu o radnjama.

Če se opazi zloraba z legitimacijo, se mora legitimacija takoj odvzeti in vročiti pristojnemu oblastvu v nadaljnje postopanje po zakonu.

Člen 3. Za legitimiranje inozemskih trgovcev, industrijcev, obrtnikov in njih potnikov ob opravljanju poslov v tuzemstvu kakor tudi za legitimiranje lastnikov trgovinskih, industrijskih in obrtnih podjetij, ka-

tenih sedež je v tuzemstvu, in njih potnikov v tujih državah so odločilne odredbe veljavnih trgovinskih pogodb.

Inozemskim trgovinskim potnikom, ki se legitimirajo z legitimacijo, kakršno predpisuje trgovinska pogodba z dotično državo, odkoder prihajajo, ni treba poleg te legitimacije one legitimacije za opravljanje poslov v tuzemstvu, ki je predpisana za potnike domačih podjetij.

Člen 4. Izdajati legitimacije za trgovinske potnike je pristojna trgovska, industrijska in obrtniška zbornica, v katere okolišju je sedež podjetja.

Prošnjo za izdajo legitimacije vložiti pisмено lastnik podjetja, v čigar službi je trgovinski potnik. V njej je treba navesti ime, priimek, leto in kraj rojstva, domovinstvo trgovinskega potnika in ostale podatke, ki so potrebni za izdajo legitimacije. V prošnji se mora označiti tudi podjetje, za katero se zahteva legitimacija, in priložiti ji je treba nekartonirano potnikovo fotografijo, ki se nalepi na legitimacijo.

Prošnja se kolkuje po tar. post. 1. zakona o taksah, za izdajo legitimacije pa je treba še priložiti takso po tar. post. 43. tega zakona. Ta taksa se plača v kolkih, ki se nalepijo na legitimacijo in uničijo na njej.

Člen 5. Legitimacije se izdajajo po predpisanih obrazcih samo na uradno izdanih natisnjenih formularjih.

Člen 6. Izdaja legitimacije se mora odreči, če prošnja ne izpolnjuje pogojev, predpisanih s členom 4. te naredbe in če prosilec nima obrtne koncesije. Razen tega se sme odkloniti izdaja legitimacije samo, ako je

bil oni, za katerega se zahteva legitimacija, obsojen zaradi hudodelstva, zaradi pregreška iz koristoljubja ali zaradi pregreška zoper nravnost ali zaradi takega prestopka, če niso še minula od izvršitve kazni tri leta in če se utegne glede na obsojenčeve osebne razmere domnevati v zvezi z dejanjem, zaradi katerega je bil kaznovan, da bo zlorabljal svoje poslovanje za ponavljanje takih kaznivih dejanj, potem če je bil ponovno kaznovan zaradi prekršitve predpisov o zbiranju naročil, in končno, če je pod policijskim nadzorstvom.

Člen 7. Prošnje za izdajo legitimacije se rešujejo nujno. Izdaja se ne sme zavlačevati niti takrat, kadar bi se pokazala potreba poizvedeti, ali velja kateri izmed razlogov, iz katerih bi se morala prošnja zavrniti.

Člen 8. Zbornica, ki je izdala legitimacijo, jo sme odvzeti, če se ugotovi naknadno, da obstoji razlog, zaradi katerega bi se bila morala prošnja zavrniti, ali če nastopi tak razlog, ko je bila legitimacija že izdana.

Člen 9. Če se izdaja legitimacije odkloni ali če se legitimacija odvzame, se morata o tem s pismenim in obrazloženim odlokom obvestiti lastnik podjetja in trgovinski potnik.

Če se poslana taksa še ni uporabila, se mora prosilcu vrniti.

Zoper ta odlok se sme pritožiti lastnik podjetja na ministrstvo za trgovino in industrijo v roku, predpisanem z zakonom, če ga zakon ne predpisuje, v 15 dneh. Pritožbo sme vložiti tudi trgovinski potnik, če se mu je odrekla ali odvzela legitimacija iz enega izmed razlogov, navedenih v členu 6.

Z odlokom, s katerim se je legitimacija odvzela, se odredi, da se mora legitimacija takoj vrniti zbornici, ki jo je izdala. Če se to ne izvrši v določenem roku, mora izposlovati zbornica vrnitev po policijskem (političnem) oblastvu.

Člen 10. Legitimacija se izda za leto dni ter je veljavna za vse državno območje. Ne vidirajo je ne državna oblastva ne druge naprave (zbornice).

S prestankom službenega razmerja izgubi legitimacija veljavnost.

Prestanek službe mora lastnik podjetja takoj prijaviti zbornici, ki je izdala legitimacijo, ter ji po možnosti vročiti tudi legitimacijo.

Legitimacije, ki so postale neveljavne zbog prestanka službe, je treba uradoma odvzeti, če se niso vrnile obenem s prijavo o prestanku službe.

Člen 15. Vsaka zloraba, ki se stori s tem, da se prepusti legitimacija komu drugemu, razen onemu, ki je označen v legitimaciji, nadalje prodajanje blaga na podstavi legitimacije, ki ji je potekel čas veljavnosti, potem pa tudi prodajanje blaga drugim osebam, razen koncesioniranim prodajalcem, ima za posledico, da se odvzame legitimacija kontrole mer in dragocenih kovin; kaznuje pa se tudi po ostalih zakonskih predpisih, ki veljajo v okolišju, kjer se je storilo kaznivo dejanje.

Za izdajo legitimacij trgovskim potnikom morajo **tvrdke same** predložiti prošnje Zbornici za trgovino, obrt in industrijo. Prošnjam, kolkovanim s kolkom za 5 Din, je priložiti po 1 kolek za 10 Din ter po 5 Din v goto-

vini za zbornično takso. Priložiti je tudi sliko potnika. V prošnji je navesti o trgovskem potniku naslednje podatke: a) ime in priimek, b) kraj in datum rojstva, c) domovinsko občino, č) kraj stalnega bivanja (tudi ulico in hišno številko), d) postavo potnika, (cm), e) barvo las in oči ter f) eventualna posebna znamenja.

Tlakovina (kaldrmina).

Čl. 2. Na vse blago, ki se uvaža in izvaža, najsi se vozi po tlaku ali ne, se pobira tlakovina po določenih te uredbe.

Čl. 3. Kot tlakovina se pobira:

A. Na uvozno blago.

1. Ki je po carinskih zakonskih predpisih oproščeno carine, če se uvaža ali izvaža začasno s pridržkom, da se v določenem roku vrne, po 0·05 Din od 100 kg nečiste teže ali od kosa, najmanj pa 0·20 Din od vsake pošiljke;

2. na katere znaša določena stopnja carine: a) 1000 Din in več 1·— Din, b) preko 500 Din do 1000 Din 0·80 Din, c) preko 100 dinarjev do 500 Din 0·50 Din, č) preko 10 Din do 100 Din 0·20 Din, d) do 10 Din ali ki je po uvozni carinski tarifi ali pogodbenih carinskih tarifah prosto carine 0·10 dinarjev od 100 kg nečiste teže.

Za blago, prosto carine, se ne smatra blago, ki je prosto carine po pripombah in opazkah k poedinim tarifnim številkam, delom in skupinam uvozne carinske tarife, kakor tudi ne ono, ki je začasno prosto carine po odločbah ministrskega sveta;

3. na drva in stavbni les, neobdelan, obtesan ali razžagan, pooblan ali prikrojen za gradbene konstrukcije: od 1 m³ 1.— Din, od 100 kg 0·20 Din;

4. na spodaj imenovano blago, in sicer: a) na konje, kobile in žrebeta; mezge, osle in osličje; vole, bike, krave, teleta, junčke in junice; koze, kozle, ovce in ovne; jagnjeta in kozličje; svinje 1%, b) na mrežice za razsvetljava 1%, c) na klobuke v obliki zvonca in stožca (dula) 1%, c) na moške in ženske klobuke, brez razlike materijala in obdelave 3%, d) na fese 3%, e) na dežnike in solnčnike 3%, f) na klavirje in harmonije 3%, g) na žepne ure, okrove za žepne ure in mehanizme za žepne ure 3%, h) na potniške in tovarne vagoni, vagončke (vagonete) in dresine, tramvajske motorne vozove in priklopne vozove 0·25%, i) na velocipede, motocikle in njih priklopne vozove kakor tudi na dele velocipedov in motociklov; na tovarne in ostale avtomobile in njih rezervne dele, na aeroplane in njih rezervne dele, aerostate in njih rezervne dele; na motorje za motocikle, avtomobile, aeroplane, aerostate in njih dele 0·50% od zneska carine.

B. Na izvozno blago:

a) Na katero se plačuje izvozna carina in ki se ocarinja po teži 0·02, najmanj po 0·10 Din od vsake pošiljke, b) na blago, na katero se ne plačuje carina, 0·01 Din, najmanj pa 0·10 Din od vsake pošiljke, c) na seno, slamo in neobdelan, obtesan ali razžagan les, na presno sadje in presno zelenjavo, na strešne opeke, zidne opeke, na cement, apno,

kamenje in na izdelke iz kamenja, na gramoz, pesek, premog in na vse ostale rude in izkopke 0·005 Din od 100 kg nečiste teže, najmanj pa 0·10 Din od vsake pošiljke, č) na konje, kobile, mezge, osle, govedi, žrebeta, osličje, junčke, junice in teleta 0·10 Din, d) na koze, kozle, ovce, ovne, jagnjeta, kozličje in svinje 0·03 Din od glave, najmanj pa po 0·10 Din od vsake pošiljke.

Teža pod 100 kg se računi za 100 kg; količina pod 1 m³ pa se računi za 1 m³.

Minister za finance sme stopnje tlakovine znižati kakor tudi določiti za izvestne predmete posebno stopnjo tlakovine; vendar pa ne smejo biti tako določene stopnje večje od stopenj, predpisanih s to uredbo.

Stopnje tlakovine se računijo v zlati valut.

Tlakovina se plačuje po predpisih, ki veljajo za pobiranje carine in carinskih davščin.

Minister za finance predpiše, kdaj se pobira tlakovina pri ocarinitvah, sestavljenih iz več vrst carinskih ekspedicij.

Člen 4. Tlakovina se ne pobira:

1. Na blago, ki je po carinskih zakonskih predpisih oproščeno carine in poslovnine;
2. na blago v neposrednjem provozu;
3. na domače blago, ki se pošilja iz enega kraja carinskega okoliša v drug kraj carinskega okoliša, a se mora prevoziti čez tuje ozemlje;
4. na živino in orodje, ki služi za obdelovanje dvovlastniških posestev naših in inozemskih državljanov, kakor tudi ne na živino, ki se goni na poljska dela, pašo pre-

zimovanje, zaradi plemenjenja in zdravljenja; in

5. na parne in druge motorne ladje za prevažanje potnikov in blaga, če so proste carine.

Člen 5. Pogrešno in neumestno pobrana tlakovina se povrača in neplačana ali premalo plačana tlakovina se pobira naknadno po predpisih, ki veljajo za povračanje in za naknadno pobiranje carine in carinskih davščin.

Ako se gospodar ne trudi v trgovini, se tudi nastavljeni ne bodo.

Boljše je izrabiti ugodno priliko takoj, kot pa čakati na ugodnejšo.

Trgovci in trgovski potniki!

Obiskujte na novo urejeno

kavarno

• JADRAN •

z lepo teraso v neposredni bližini
glavnega kolodvora

MARIBOR

Aleksandrova cesta 36.

Fran Lukič

Ljubljana

Stritarjeva ul. št. 9

*Konfekcijska in
modna trgovina*

Anton Brenčič

Ptuj

Krempljeva ul. št. 2.

**Trgovina z
železnino, orožjem
in municijo.**

HOTEL SLON

Ljubljana, Dunajska cesta 2.

Preko 100 komfortno opremljenih sob s centralno kurjavo. — Lastno parno in kadno kopališče. — Restavracija. — Kavarna. — Vse moderno obnovljeno leta 1925.

Brzjavke: SLONHOTEL.

Telefon interurban 2645.

Lastnika HEDŽET & KORITNIK.

**Manufakturna
veletrgovina**

Hedžet & Koritnik

Ljubljana

Frančiškanska ul. 4.

Brzjavi Hedžet. Telefon 2645.

Takse za pregled in žigosanje mer.

Člen 3. Na vse mere in merilne priprave, steklenice in čaše za točenje alkoholnih pijač in mleka, istotako sode, ki se predlagajo državnim kontrolam mer (državnim metrozkušnim uradom) v prvi ali ponovni pregled in prvo ali ponovno žigosanje (preizkus), se pobira nastopne takse:

Dolžinske mere.

Od 20 metrov do 5 metrov	Din	5.—
Od 2 metrov in 1 metra	Din	1.—
Od 5 in 2 decimetrov	Din	—50
Debelinske mere: od 2 in 1 metra	Din	1.—
manjše od 1 metra	Din	2.—
Konjske mere	Din	2.—

Na precizne dolžinske mere se pobira dvojni znesek teh tarifnih postavk.

Te takse se tičejo samo mer z eno razdelbo. Na mere z več razdelbami ali če so razdelbe na merah napravljene na več straneh, se pobira dvojni znesek gorenjih tarifnih postavk.

Tekočinske mere, priprave za merjenje tekočin in votle mere za merjenje suhih tvarin.

Od 1 hektolitra	Din	10.—
Od 50 do 10 litrov	Din	5.—
Od 5 do 2 litrov	Din	2.—
Od 1 litra do 1 centilitra	Din	1.—
Stekleni baloni: do všteti 10 l	Din	2.—
preko 10 litrov	Din	3.—
Priprave za merjenje tekočin	Din	6.—
Priprave za merjenje bencina	Din	100.—

Leseni zaboji in čebni za sir .	Din	5.—
Okviri za merjenje drv v polenih	Din	5.—
Konve za mleko: od 1 do 5 litrov	Din	1.—
preko 5 do 10 l	Din	2.—
preko 10 litrov	Din	3.—

Steklenice in čaše za točenje alkoholnih pijač in mleka.

Krčmarske steklenice, za vsako	Din	—·50
Čaše z enim znakom mere, za vsako	Din	—·50
Čaše z dvema znakoma mere, za vsako	Din	1.—
Steklenice za mleko, za vsako .	Din	—·50

Uteži.

Od 50 do 10 kilogramov	Din	3.—
Od 5 do 1 kilograma	Din	1·50
Od 50 dekagramov do 1 grama .	Din	—·50
Na precizne uteži se pobira od 20 kilogramov do 1 grama dvojni znesek gorenjih tarifnih postavk, od 500 miligramov do 1 miligrama pa za vsako	Din	1·50

Taksa za pregled in žigosanje specijalnih uteži, ki spadajo med Fairbanksove tehtnice, je ista kakor za navadne uteži enake velikosti.

Taksa za pregled in žigosanje karatnih uteži znaša za vsako	Din	1·50
---	-----	------

Tehtnice.

1. Enakoročne in neenakoročne tehtnice, tehtnice z vrhnjimi skledicami, rimske tehtnice in tehtnice mostovnice:

do všteti	5 kg nosilnosti	Din	5.—
» »	20 » »	Din	8.—
» »	100 » »	Din	15.—
» »	200 » »	Din	20.—
» »	300 » »	Din	30.—
» »	1.000 » »	Din	60.—
» »	3.000 » »	Din	70.—
» »	8.000 » »	Din	100.—

Na precizne tehtnice se pobira za vsako dvojni znesek teh tarifnih postavk.

2. Za pregled in žigosanje tehtnic nagibnic, potem tehtnic, katerih konstrukcija je sestavljena iz nagibnic in drugih tehtnic, se pobira do všteti 500 kilogramov nosilnosti trikratni, s preko 500 kilogramov nosilnosti pa dvakratni znesek taks, naštetih pod točko 1.).

3. Pri enakoročnih tehtnicah, za specialne svrhe z avtomatsko napravo za tehtanje porcij (avtomatske tehtnice z vedricami za merjenje grudastih ali zrnatih, razsipčnih tvarin, kakor: žita, moke, surovega sladkorja, cementa, gramoza, premoga itd.), se določa taksa za pregled in žigosanje tako-le-

a) za tehtnice, s katerimi se tehta samo ena vrsta tvarine:

do všteti	20 kg nosilnosti	Din	30.—
» »	100 » »	Din	40.—
» »	200 » »	Din	50.—
» »	300 » »	Din	60.—
» »	400 » »	Din	80.—
» »	500 » »	Din	100.—

preko 500 kg nosilnosti za vsakih nadaljnjih (popolnih ali začetih) 100 kilogramov razen Din 100.— še po Din 10.—

b) za tehtnice, s katerim se tehta več vrst tvarin, je treba poleg taks, ki so po nosilnosti tehtnice določene v prednji točki a), pobirati za vsako vrsto tvarine še polovico te takse;

c) za pregled in žigosanje uteži za reguliranje se pobira po nosilnosti tehtnice polovica takse, omenjene pod točko a);

č) za pregled števne mehanizma se pobira po Din 5.—.

Taksometri.

Taksa za pregled in žigosanje taksometra Din 40.—

Taksa za pregled in žigosanje prenosne konstrukcije taksometra Din 10.—

Tokometri.

1. Osnovne tarifne postavke za tokomere z dvema prevodnikoma do napona 125 voltov in periodičnosti 42 do 60:

do	2 ampèrov	Din	30.—
>	3 »	Din	35.—
>	5 »	Din	40.—
>	10 »	Din	45.—
>	15 »	Din	50.—
>	20 »	Din	55.—
>	25 »	Din	60.—
>	50 »	Din	70.—
>	100 »	Din	80.—
>	200 »	Din	100.—
>	500 »	Din	200.—
preko	500 ampèrov	Din	400.—

2. Za tokomere s tremi prevodniki se zvišujejo prednje tarifne postavke za 30%, za tokomere s štirimi prevodniki pa za 50%.

3. Za napone, višje od 125 voltov, vsakega voda ali vsake faze se zvišujejo postavke pod 1.

do 220 voltov . . .	za	10%
» 380 » . . .	»	20%
» 500 » . . .	»	30%
» 1000 » . . .	»	60%
» 2000 » . . .	»	120%
» 3000 » . . .	»	180%
» 5000 » . . .	»	300%
preko 5000 » . . .	»	400%

4. Za periodičnost manjšo od 42 period ali večjo od 60 period je treba plačati za vsak tokometer še po Din 20.—.

5. Za transformatorje, ki spadajo k tokomerom, je treba plačati za 50% višjo takso za dotični tokomer, in sicer tako za transformator za tok kakor tudi za transformator za napon.

6. Za tokomere dvojne tarife se pobira za 50% višja taksa.

7. Zviški tarife pod prednjima točkama 2. in 3. se računijo vedno od osnovne tarife pod točko 1.; zviški pod točkama 5. in 6. pa se morajo izračunavati na vsoto osnovne takse (pod točko 1.) in eventualnih zviškov po točkah 2., 3. in 4.

Sodi.

Do 100 litrov prostornine . . .	Din	5.—
Preko tega za vsakih nadaljnjih 100 litrov	Din	5.—
pri čemer se računi ostanek, manjši od 100 litrov za popolnih 100 litrov.		

Člen 4. Na mere in merilne priprave, sprejete v pregled in žigosanje, pri katerih bi se bil pregled (preizkus) že pričel, pa bi se ugotovilo, da ne ustrezajo predpisom, se pobira popolna taksa po členu 3.

Člen 5. Če pa se pokaže takoj, na prvi pogled, torej brez uporabe kakršnegakoli instrumenta ali pomočka, da se mera ali merilna priprava ne more žigosati (preizkusiti), se zanj ne pobere nobena taksa po členu 3. te tarife, niti ne, če bi se uničil prejšnji žig, ki bi utegnil biti na njej.

Prav tako se ne pobira nobena taksa za merila, ki dospejo razbita ali se razbijejo ob pregledu.

Člen 6. Za prežigosavanje, ki se vrši začetkom vsakega koledarskega leta na novih merilih, katera so v zalogi zaradi prodaje, se ne pobira nobena taksa.

Člen. 7. Če se sodi, ki so predloženi v žigosanje, ne odpravijo en dan po odrejenem roku, se pobira za vsak nadaljni dan ležnina, in sicer od vsakega poedinega soda po 2 Din na hektoliter prostornine. Ostanek manjši od hektolitra, se računi za poln hektoliter.

Člen. 16. Do povračila taks za pregled in žigosanje in doplačil, ki jih je pobrala državna kontrola mer, imajo pravico stranke, ki so izvršile vplačilo, samo:

a) če kontrolor mer po pobrani taksi in doplačilu ni pregledal in tudi ne žigosal meril ali če sploh ni prišel na lice mesta;

b) če se je taksa za pregled in žigosanje v primeru, določenem v členu 5. te tarife, za mere in merilne priprave, pobrala naprej; in

c) če se je po pomoti stranke, ki je zahtevala pregled in žigosanje ali po pomoti kon-

trolorja mer pobrala pogrešno višja taksa ali pobralo višje doplačilo.

Take prošnje se pošilja ministrstvu za trgovino in industrijo ter se jemljejo v meritorno rešitev samo:

če se priloži prošnji taksna priznanica o pobrani taksi ali pobranem doplačilu;

če se vložijo prošnje najkasneje v 90 dneh, in sicer v primeru pod a) od dne, ko so se takse pobrale, v primerih pod b) in c) pa od dne, ko je bila mera ali merilna priprava predložena v pregled, odnosno žigosana.

Vljudnost nič ne stane in ne donaša izgube in vendar je mnogi ne porabljujejo.

Kadar so cene nizke, zmanjka blaga, kadar so visoke, pa kupcev.

Šivalni stroji

izborna konstrukcija in elegantna izvršitev iz lastne tovarne. 15letna garancija. Vezenje se poučuje pri nakupu brezplačno.

Pisalni stroji ADLER. - KOLESA

iz prvih tovarn, Dürkopp, Styria, Waffner (Orožno kolo).

PLETILNI STROJI

vedno v zalogi. — Posamezni deli koles in šivalnih strojev.

Daje tudi na obroke. Ceniki franko in zastoj.

IVAN JAX I SIN, Ljubljana
Gospodsvetska cesta št. 2.

Snoj & Urbančič

Ptuj

**Veletrgovina z galanterijo in
kratko robo, pleteninami na
debelo.**

Konfekcija perila.



Marija Brezje

želodčna greńčica

izdeluje na veliko in
se dobiva pri

F. L. LUKAS, Celje

F. TERDINA

PRI PLAVI KROGLI LJUBLJANA

Trgovina
s špecerijskim in kolo-
nijalnim blagom.
Na debelo in drobno.

Franc Strupi

== Celje ==

Bogata zaloga steklene in
porcelanaste posode, svetiljk,
ogledal, raznovrstnih šip,
okvirov i t. d. -- Najsolidnejše
cene in točna postrežba.

Na debelo! Na debelo!

**Veletrgovina kolonijalnega in
špeterijskega blaga, izvoz jajc
Monopolna veleprodaja soli**

A. SENČAR IN SIN PTUJ

Velika zaloga barv, mazilnega olja, firneža, terpentina, karbolineja, modre galice, žvepla, rafije itd., Sunflower-petroleja, Sphinx-bencina, Gargoyle ter raznih strojnih in prašnih olj od Vacuum Oil Company.

Nakup jajc, fižola, pšenice, vinskega kamna, suhih gob, kuhanega in surovega masla. Zamenjava, bučnega olja.

Industrija platnenih izdelkov

**d. z o. z. v Jaršah
pošta Domžale (Slovenija)**

Telefon Domžale 9

žel. postaja Jarše-Mengeš

proizvaja surovo in beljeno platno od najpreprostejše vrste do najfinejših damastov, dalje cvilih, gradel za žimnice, jadvino, različne ponjave, prevlako za preproge itd.

Poštne pristojbine.

Pisemske pošiljke.

V tuzemstvu:

Redne pristojbine.

Pisma:

do 20 g 100 par, do 40 g 150 par, do 60 g 200 par, do 80 g 250 par itd. za vsakih 20 g 50 par več. — Teža je omejena na 2 kg, razsežnost pa ne sme presegati v nobeni smeri 45 cm. Pisma v obliki zvitka so dovoljena v razmerju 10×75 cm.

Dopisnice:

navadne 50 par, z odgovorom 100 par. — Dopisnice, izdane po poštni upravi ali zasebniku, morajo biti iz trdega papirja. Dolžina 15—10 cm, širina 10⁵—7 centimetrov.

Tiskovine:

do 50 g 25 par, do 100 g 50 par, do 150 g 75 par, do 200 g 100 par itd., za vsakih 50 g 25 par več.

Največja teža 2 kg, razsežnost 45×45 cm, v obliki zvitka 10×75 cm. Proste in nezložene v obliki dopisnice 12×18 cm.

Se pošiljajo odprte.

Pristojbina za »knjižne oglase« in »cenike (kataloge)« je znižana na 5 p za vsak posamezni izvod do 100 g. Če je izvod težji, se plača za vsakih nadaljnjih 100 g ali za del te teže še po 5 p. Noben izvod ne sme presegati 500 g. Ta pristojbina se plačuje neglede na to, ali ima vsak izvod svoj posebni naslov ali pa gre več izvodov pod enim naslovom.

Velikost teh pošiljk: 45×45 cm ali 10×75 cm.

Pristojbine se plačujejo in zaračunavajo, kakor za časnike in časopise, v gotovini.

Za dovoljenje, da se smejo pošiljati knjižni oglasi in ceniki po znižanih pristojbinah, je potrebna kolkovana prošnja na poštno ravnateljstvo.

Naslovna stran oglasov in cenikov z znižano pristojbino mora imeti na levi zgornji strani opombo: »Knjižni oglas«, na desni strani pa: »Pristojbina plačana v gotovini«. Po vsaki odpravi mora pošiljatelj najkasneje do 3. dne naslednjega meseca poslati poštnemu ravnateljstvu izvirno priznanico (II. del).

Tiskovine za slepce (izboklo tiskane): do 1000 g 25 par, do 2000 g 50 par, do 3000 g 75 par.

Največja teža 3 kg. Napis, ime založnika in druge označbe, ki se ne smatrajo za pismeno sporočilo, smejo biti pisane ali tiskane z navadnimi črkami. Takisto tudi označba na napisni strani (»Tiskovina za slepce«) in naslov. Se pošiljajo odprte.

Vzorci brez vrednosti:

do 100 g 50 par, do 150 g 75 par, do 200 g 100 par, do 250 g 125 par itd., za vsakih 50 g 25 par več.

Največja teža 500 g. Razsežnost 30×20×10 cm, v obliki zvitka 15×15 cm. Zaviti morajo biti tako, da se vsebina lahko pregleda.

Poslovni papirji:

do 200 g 100 par, do 250 g 125 par, do 300 g 150 par, do 350 g 175 par, do 400 g 200 par itd., za vsakih 50 g 25 par več.

Največja teža 2 kg. Razsežnost v ploščatem ovitku 45×45 cm, v obliki zvitka 10×75 cm. Za poslovne papirje se smatrajo spisi in listine, ki so docela ali deloma pisane ali risane z roko in nimajo značaja osebnih dopisov, n. pr. pravnih spisi, tovrstni listi, nakladnice, računi, poslovni papirji zavarovalnic, rokopisne partiture, delavske knjižice itd. Se pošiljajo odprti.

Mešana pošiljke:

kakor za vzorce; če so pa poslovni papirji vmešani kakor za poslovne papirje.

Tiskovine (razen tiskovin za slepce), vzorci in poslovni papirji od istega pošiljatelja na istega založnika se lahko skupaj zavijajo in odpošiljajo. Največja teža 2 kg. Vzorec v tako mešani pošiljki ne sme biti težji od 500 g.

Slučajne pristojbine.

Priporočnina 3 Din; ekspresnina 3 Din; pristojbina za pokaz 50 par; povratnica, ako jo zahteva pošiljatelj ob predaji, 3 Din, po predaji 6 Din; proizvodnina 3 Din. Za preklic pošiljke, za izpremembo naslova, za znižanje ali črtanje odkupnine se plača pristojbina za priporočeno pismo, eventualno tudi še za brzojavko.

Lepo in prijazno vedenje ima večji vpliv, kakor še tako spreten jezik.

V inozemstvu:*

Redne pristojbine.

Pisma:

do 20 g 300 par, do 40 g 450 par, do 60 g 600 par,
do 80 g 750 par itd., za vsakih 20 g 150 par več.

Dopisnice:

navadne 150 par z odgovorom 300 par.

Tiskovine:

do 50 g 50 par, do 100 g 100 par, do 150 g 150 par,
do 200 g 200 par itd., za vsakih 50 g 50 par več.

Tiskovine za slepce (izboklo tiskane):

do 1000 g 50 par, do 2000 g 100 par, do 3000 g 150 par.

Vzorci brez vrednosti:

do 100 g 100 par, do 150 g 150 par, do 200 g 200 par,
do 250 g 250 par itd., za vsakih 50 g 50 par več.

Razsežnost: 45×20×10 cm, v zvitku 45×15 cm.

Poslovni papirji:

do 300 g 300 par, do 350 g 350 par, do 400 g 400 par,
do 450 g 450 par itd., za vsakih 50 g 50 par več.

Mešane pošiljke:

kakor za vzorce; če so pa poslovni papirji vmes,
kakor za poslovne papirje.

Slučajne pristojbine.

Priporočnina 3 Din; ekspresnina 6 Din; povratnica, ako jo zahteva pošiljatelj ob predaji, 3 Din, po predaji 6 Din; polizvednica 6 Din; preklic pošiljke, izprememba naslova 6 Din (če se zahteva brzojavno, še pristojbina za brzojavko); list za odgovor (coupon réponse) 8 Din; pristojbina za ocarinjenje pisemskih pošiljk 3 Din.

OPOMBE:

Pisemske pristojbine

za izterjevanje denarnih zneskov do 1000 dinarjev.
a) Odkupne pošiljke. — b) Poštni nalogi.

Odkupne pošiljke:

Pristojbine pri predaji: 1. kakor za priporočene pošiljke brez odkupnine; 2. pristojbine za pokaz 50 par. — Dovoljene so samo priporočene pisemske pošiljke.

* Za tiskovine v republiko Češkoslovaško velja pristojbenik za tuzemstvo.

**V lastnem inter-
resu vsakega
trgovca je, da
prodaja le prvo-
vrstno blago!**

Schichtovo **milo**

**je za trgovca
najboljša reklama!**

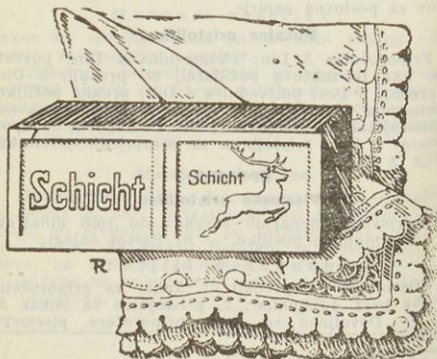



ELIDA

Vsak trgovec, kateri
prodaja „ELIDA“
toaletna mila
in kosmetiko, si za-
gotavlja hvaležnost
svojih odjemalcev!

Pristojbine pri izdaji: Od izterjane odkupnine se odbije nakaznina za dotični znesek, cena nakaznične golice in eventualna izplačnina do 50 Din 50 par, do 1000 Din 100 par, ako sprejemna pošta pošiljke (naslovna pošta odkupne nakaznice) nakaznice izplačuje na domu.

P o š t n i n a l o g i :

1. Pristojbine pri predaji: za pismo s poštnim nalogom pristojbina za priporočeno pismo in pristojbina za pokaz 50 par.

2. Pristojbine pri izdaji: kakor pri odkupnih pisemskih pošiljkah in eventualna finančna kolkovina.

Pisemske pošiljke se ekspresno dostavljajo le v kraju, kjer je pošta, odkupne pošiljke in poštni nalogi pa se dostavljajo ekspresno samo tam, kjer izplačuje pošta nakaznice na domu, sicer se samo obveste. Ekspresno se dostavlja, oziroma obvešča samo med 6. in 21. uro, če je pa pošiljka odkupna, samo med uradnimi urami.

P r e d a l n i n a :

za navadne in priporočene pisemske pošiljke za predal brez ključa po 10 Din, s ključem po 15 Din na mesec. — Za pošiljanje za naslovnikom ali za vračanje pisemskih pošiljk se ne zaračunava nobena pristojbina.

Kot porto se zaračuni dvakratni manjkajoči del franka. Pisemske pošiljke pod tek. št. 3 do 7 se morajo oddajati vsaj deloma frankirane, sicer se sploh ne odpravijo, v prometu z inozemstvom pa morajo biti popolnoma frankirane.

Odkupne pošiljke in poštni nalogi v prometu z inozemstvom še niso uvedeni. Iz inozemstva došli »listi za odgovor« se zamenjavajo za znamko 300 par (pred potekom šestih mesecev).

Za nefrankirane ali premalo frankirane pisemske pošiljke iz inozemstva plača naslovnik dvojno manjkajočo pristojbino, a najmanj 100 par.

Za pravilno frankirane pisemske pošiljke, ki se pošljejo za naslovnikom iz notranjosti kake države v drugo državo (inozemstvo), se plača samo čista razlika med tuzemsko in inozemsko pristojbino.

Kazen za poštiro-dohodarstven prestopek znaša 10kratni znesek predpisane pristojbine.

P o š t n a p o o b l a s t i l a :

Za poštna pooblastila se plača razen kolkovine za prošnjo po tarifni postavki 1. zakona o taksah (sedaj 5 Din) in razen kolkovine po tarifni postavki

16. zakona o taksah (10 Din) še poštna pristojbina za hranitev, ki znaša za pooblastila, ki veljajo samo za enkrat ali za dobo do 15 dni, 50 par. za pooblastila, ki veljajo za več ko 15 dni, pa 2 Din za vsako koledarsko leto.

Nakaznice (samo za tuzemstvo).

Navadne do 1000 Din.

Navadne pristojbine:

Nakaznina za znesek do	25 Din	100 par
„ „ „ „	50 „	150 „
„ „ „ „	100 „	200 „
„ „ „ „	300 „	300 „
„ „ „ „	500 „	400 „
„ „ „ „	1000 „	500 „

Slučajne pristojbine:

Izplačnina do	50 Din	50 par
„ „	1000 „	100 „
„ „	5000 „	200 „
Ekspresnina		3 Din
Poizvednica		3 „
Izplačilno potrdilo	pri predaji	3 „
	po „	6 „

Preklic nakaznice, izprememba naslova:

(Za tako zahtevo se plača pristojbina za priporočeno pismo, eventualno tudi še za brzojavko.)

OPOMBA:

Izplačnino je treba plačati samo za navadne nakaznice, ki gredo v kraj, kjer pošta izplačuje na domu. Izplačnine proste so nakaznice, ki so naslovljene poste restante ali na vojake, in nakaznice, ki so prenakazane na poštno hranilnico.

Za ekspresne nakaznice se ne plača nobene izplačnine. Pošte, ki izplačujejo na domu, morajo po posebnem slu dostavljati tudi ekspresne nakazniške zneske, druge pošte pa samo obvestilo. Ekspresne nakaznice dostavlja, oziroma obvešča sel samo med uradnimi urami.

Če se izvirna nakaznica izgubi, uniči ali pri prejemniku, oziroma (vrnjena nakaznica) pri pošiljatelju poškoduje, se plača za napravo izplačilnega pooblastila (dvojnika nakaznice) razen pristojbin za prošnjo (v kolkih) še 4 Din v poštah znamkah. Iste pristojbine se plačajo tudi za podaljšanje roka za izplačilo privatnih nakaznic.

Za pošiljanje za naslovníkom ali za vračanje na kaznic se ne zaračunava nobena pristojbina.

Predalnika za nakaznice znaša v krajih, kjer se izplačujejo zneski na domu, 15 Din na mesec.

Brzobjavne do 1000 Din.

Pristojbine:

- a) nakaznina kakor pri navadnih nakaznicah (izplačnine ni nobene);
- b) brzobjavna pristojbina;
- c) ekspresnina 3 Din, tudi tedaj, če gre brzobjavna nakaznica v kraj, kjer ni pošte.

OPOMBA:

Brzobjavna nakaznica se lahko pošlje tudi v kraj, kjer ni pošte, oziroma brzobjava.

Če v naslovnem kraju ni brzobjava, ampak samo pošta, pošlje zadnji brzobjavni urad brzobjavno nakaznico pošti kot ekspresno priporočeno pismo. Če pa gre brzobjavna nakaznica v kraj, kjer ni pošte, se ne dostavi, oziroma ne obvesti po posebnem slu, ampak tako, kakor vse druge poštné pošiljke.

Pristojbine se plačajo pri predaji.

Vrednostna pisma (lettres de valeur) za inozemstvo.

Promet z vrednostnimi pismi je dovoljen za sedaj z Albanijo, Avstrijo, Belgijo, Brazilijo, Bolgarijo, s Češkoslovaško, z Egiptom, s Francijo, s svobodnim mestom Gdansk, z Grčijo, Italijo, Madžarsko, Nemčijo, s Poljsko, z Rumunijo, s Švedsko, Švico, Turčijo, z Veliko Britanijo, Estonijo, s Finsko, Holandsko, z Islandom, Japonsko, Letonijo, Litvo, Luksemburgom, Marokom, Norveško, s Palestino, Portugalsko, Saro, Sirijo-Libanonom, Španijo, Tunisom in z belgijskim Kongom.

Teža 2 kg, vrednost 3000 Din.

Pristojbina kakor za priporočene pošiljke iste teže in vrednostna pristojbina 5 Din.

OPOMBA:

Pošiljatelj mora izpolniti pri predaji brezplačni obrazec »Jamstvo pošiljatelja«, v katerem izjavlja, da v pismu ni večje vrednosti od 3000 Din, in da jamči za vse posledice napačne vrednostne napovedi. — Vrednost je treba označiti razen v dinarski veljavi tudi v frankih in centimih po relaciji (sedaj 1 : 12).

Vrednostna (denarna) pisma za tuzemstvo.

Pristojbina					
ležna		vrednosna		do- slavnina	ob- vestnina
do g	par	do Din	par		
20	400	100	100	3 Din	50 par
40	450	500	200		
60	500	1000	500		
80	550	5000	1000		
Itd., za vsa- kih 20 g 50 par več		potem pa za vsakih 1000 Din ali del te vred- nosti še po 100 par.		Če je naslovljeno pis- mo v kraj, kjer je pošta in dostavlja pošta vrednostna pisma na dom.	Če je naslovljeno pismo v kraj, kjer ni pošte.

Ekspressnina 3 Din.

Pristojbina za pokaz 50 par, če je pismo obre-
menjeno z odkupnino.

Povratnica ob predaji 3 Din, po predaji 6 Din.

Poizvednica 3 Din.

Za preklic pisma, za izpremembo naslova
in za znižanje ali črtanje odkupnine se plača pristoj-
bina za priporočeno pismo in eventualno tudi za
brzojavko.

OPOMBE:

Teža 2 kg, vrednost neomejena.

Sprejemajo se samo zaprta pisma.

Ekspresno denarno pismo se dostavlja po
posebnem slu le tedaj, če naslovna pošta pošne
nakaznice izplačuje na domu, sicer se dostavi samo
obvestilo. Ekspresno denarno pismo z označeno vred-
nostjo preko 250 Din se nikdar ne dostavi po poseb-
nem slu, ampak se samo obvesti. Prejemnik obvestila
o taki pošiljki pa sme zahtevati, da se mu obveščeno
pismo dostavi pri naslednjem rednem obhodu, če se
take pošiljke sploh dostavljajo na dom (v ljubljans-
kem področju pošte Ljubljana I, Maribor I in Celje)
in če plača dostavnino. — Ekspresno se denarna
pisma dostavljajo ali obveščajo samo od 6. do 21.
ure, če je pa pismo odkupno, samo med urad-
nimi urami. — Za ekspresno denarno pismo se ne
plača niti dostavnina niti obvestnina. Pri odkup-
nih denarnih pismih odbije naslovna pošta od iz-

terjane odkupnine nakaznino za dotični znesek, ceno nakazniške golice in, če treba, tudi izplačnino, ako se odkupna nakaznica izplača na domu.

Če se pošlje vrednostno pismo drugam ali pa vrne sprejemni pošti, se zaračuni samo dostavnina ali obvestnina.

Za denarne pošiljke (pošiljke z denarjem ali vrednostnimi papirji), ki so zavite v obliki paketa in katerih vrednost ne presega 5000 Din, je težna in vrednostna pristojbina ista kakor pri paketih; če je pa vrednost večja od 5000 Din, se plača za vsakih 1000 Din ali del tega zneska še po 1 Din.

Za denarna pisma, naslovljena poste restante ali na vojake, se ne plača dostavnina, ampak samo obvestnina.

Česar oko ne vidi, tega si srce ne poželi.

Ne pretiravaj; tvoja beseda mora držati. Pretiravanje je sorodno laži in oznanja slab okus.

Uvoz in prodaja

*raznovrstnega inozemskega
manufakturnega blaga*

A. & E. Skabernè

Ljubljana

Paketi za tuzemstvo.

težna		vrednostna		dostav- nina	obve- stina	nakaznina		izplačnina		
do kg	Din	do Din	par			za odkupnino	par	za odkupnino	par	
1	6	100	100	5 Din	50 par	do 25 Din	100	do 50 Din	50	
5	10	200	200	5 Din Če je naslovljen pa- ket v kraj, kjer je poš- ta in če pošta dostav- lja pakete na dom. Če je naslovljen pa- ket v kraj, kjer ni pošte.	150	50 "	150	" 1000 "	100	
10	20	500	500		200	100 "	100 "	200	" 5000 "	200
15	30	1000	1000		300	300 "	300 "	300	" "	" "
20	40				400	400 "	400 "	400	" "	" "
Za ločenko (t. j. obsežnejši paket ali paket, ki za- hleva večjo opreznost) se plača dvakratna težne pristojbina		potem pa za vsakih 1000 Din ali del te vrednosti še po 100 par.		500	500 "	1000 "	500	" "	" "	
				100	100 "	2000 "	100	" "	" "	
				700	700 "	3000 "	700	" "	" "	
				900	900 "	4000 "	900	" "	" "	
				1200	1200 "	5000 "	1200	" "	" "	

Ekspresnina 6 Din. — Povratnica ob predaji 3 Din. — Povratnica ob predaji 6 Din. — Poizvednica 3 Din. — Za preklc paketa, za izpremembo naslova in za znižanje ali črtanje odkupnine se plača pristojbina za pripo-ročeno pismo in eventualno tudi za brzojávko.

OPOMBA:

Največja teža 20 kg, vrednost neomejena.

Paketi se dostavljajo v hišo na Hrvatskem (Brod na Savi, Osijek, Sisak, Sušak, Varaždin in Zagreb), v Banatu (Novi Sad, Novi Vrbas I, Pančevo, Ruma, Senta, Sombor, Subotica, Veliki Bečkerek, Velika Kikinda, Vinkovci, Vršac I in Zemun), v Srbiji Beograd, Leskovac in Niš, v Sloveniji do 3 kg in do vrednosti 250 Din vse pošte, a preko 3 kg Ljubljana, Maribor, Celje, v Bosni vrečnike vse pošte, a pakete Banjaluka, Bihać, Bjelina, Bileća, Bos. Gradiška, Bos. Novi, Brčko, Bugojno, Gračanica, Mostar, Prijedor, Sarajevo, Travnik, Trebinje, Tuzla, Zenica, v Dalmaciji do 3 kg in do vrednosti 250 Din vse pošte, a preko 3 kg Dubrovnik, Knin, Kotor, Makarska, Metković, Sinj, Split.

Za pakete, ki so naslovljeni poste restante ali na vojake, se plača vedno samo obvestnina. Za vse druge pakete, tudi za tiste, ki so naslovljeni na imetnike predalov, se mora plačati dostavnina, oziroma obvestnina.

Za ekspresni paket se ne plača niti dostavnina niti obvestnina. Paketi se ekspresno dostavljajo samo v krajih, kjer je pošta. Ekspresne odkupne pakete dostavljajo po posebnem slu samo pošte, ki nakazniške zneske izplačujejo na domu, druge jih samo obveščajo. Ekspresni paketi, katerih teža presega 5 kg, se nikdar ne dostavijo po posebnem slu, ampak se samo obveščajo. Prejemnik obvestila o takem paketu pa sme zahtevati, da se mu paket dostavi pri naslednjem rednem obhodu, če se take pošiljke sploh dostavljajo na dom (v ljubljanskem področju pošte Ljubljana I, Maribor I in Celje) in če plača dostavnino. — Ekspresno se dostavlja oziroma obvešča samo med 6. in 21. uro, ekspresne pakete z odkupnino pa dostavlja poseben sel le med uradnimi urami.

Za paket z odkupnino se plača ob predaji tudi še nakaznina za odkupni znesek in, če treba, tudi izplačnina, ako sprejemna pošta paketa (naslovna pošta odkupne nakaznice) izplačuje nakaznice na domu. Tudi te pristojbine se nalepljajo v znamkah na spremnico. Pristojbina za pokaz se pri odkupnih paketih ne plačuje, a od izterjane odkupnine se nikakršne pristojbine ne odbijajo.

Predaltnina za pakete znaša v krajih, kjer se paketi dostavljajo, po 15 Din na mesec.

Obvestilo o nedostavljivem paketu se izroči zaprto pošiljatelju, ki plača zanj 50 par.

Ležnina za pakete znaša 100 par za vsak dan, za katerega se ležnina zaračunava.

Za pošiljanje paketov za naslovníkom in za vračanje paketov se zaračunava težna pristojbina, vrednosna pristojbina (če je vrednost označena) in dostavnina, oziroma obvestnina.

Glede paketov z denarjem in vrednostnimi papirji glej opombo k pregledu pristojbin za vrednostna pisma.

Odkupni zneski preko 1000 do 5000 Din se izplačujejo na domu samo v ožjem (krajevnem) dostavnem okraju pošte.

Paketi za inozemstvo.

V katere države in do katere teže se pošiljajo paketi v inozemstvo in kakšne so pristojbine, se lahko poizve na vsaki pošti.

Vsaka pošiljka mora biti frankirana že pri predaji. Izvozne pošiljke se lahko predajajo na vseh poštah. V krajih, kjer so carinarnice, skrb za ocarinjenje pošiljateljji sami, ki potem pošti predajajo že ocarinjene in plombirane pošiljke. Kjer ni carinarnic, sprejemajo izvozne pakete ondodne pošte in jih odpravljajo na najbližjo pošto, kjer je carinarnica. — Za izvoz poštnopaketnih pošiljk se zahteva zavarovanje valute za tisto blago, ki presega vrednost 1000 Din in ki se pošilja v poštnih paketih v inozemstvo. Ako se pošiljajo v paketih manjše količine živil, je treba za oproščenje od zavarovanja valute posebnega dovoljenja od generalnega inspektorata carine. Predpisano potrdilo, oziroma dovoljenje si morajo preskrbeti pošiljateljji sami.

Zavoj izvoznih paketov naj bo iz močne lepenke, zavite v platno (če mogoče voščeno), ali pa iz močnih lesenih ali pločevinastih zabojev. Naslov naj bo napisan na pošiljki sami, a ne s svinčnikom. Vrednost mora biti označena v frankih z besedami in številkami.

Stvar pošiljateljja je, da poizve, ali je uvoz predmetov v naslovno državo dovoljen ali ne.

Pošiljatelj mora na spremnici označiti, kaj naj se s paketom zgodi, ako bi se naslovníku ne mogel izročiti.

Izkaznica o istovetnosti (identiteti)

Je veljavna tri leta in stane 10 Din.

Čekovne položnice.

Pristojbine: 1. za zasebna sporočila na drugi strani (hrbtu) položice 50 par; 2. za prejemno potrdilo, ki ga plačnik davka zahteva, 50 ali pa 100 par, kakor pač želi, da dobi to potrdilo po dopisnici ali v pismu.

Za čekovne nakaznice

plača naslovnik izplačnino, če gredo v kraj, kjer jih pošta dostavlja na dom.

Zaklenjene torbe.

Prejemniki, ki ne stanujejo v kraju, kjer je pošta, lahko zahtevajo, da se jim navadne pisemske pošiljke in obvestila o drugih pošiljkah pošiljajo po lastnem slu ali po obstoječi poštni zvezi v zaklenjeni torbi, od katere se en ključ hrani na pošti. Torbo si mora prejemnik sam nabaviti. Pošta jo odpira in zapira. Za opravljanje tega dela se plača po 10 Din na mesec.

Časniki in časopisi.

Za vsak izvod časnikov in časopisov, ki jih oddajajo na pošto časopisna upravnništva, se plača od vsakih 100 g ali del te teže po 5 par, če ima vsak izvod svoj posebni naslov, če je pa naslov skupen, pa po 2 pari; za časopisne priloge, ki so dovoljene do 30 g (za posamezno prilogo), se plača po 2 Din za vsakih 100 kosov oziroma za del tega števila. Za vse časopise, dnevnike in nednevnik je uvedeno plačevanje poštnih pristojbin v gotovini.

Časniki in časopisi, ki jih pošiljajo zasebni, se morajo frankirati kot tiskovine po pristojbeniku za tiskovine.

Brzobjavne pristojbine.

(Brzobjavna golica stane 50 par.) Pristojbina za tuzemstvo za vsako besedo 50 par, najmanj pa 5 Din. Za plačani odgovor (r p) ista pristojbina. Za nujne brzobjavke se zaračunava trojna pristojbina. Za prejemno potrdilo (p c) 5 Din, za nujno prejemno potrdilo 15 Din. Za pravico oddajanja šifriranih brzobjavk 1200 Din na leto. Za pravico oddajanja brzobjavk proti mesečnemu obračunu 200 Din na leto. Za dostavo brzobjavke ob določenem času na določeno mesto 50 Din na leto. Za dostavo brzobjavke izven krajevnega dostavnega okraja za vsak km podnevi 10 Din, ponoči 20 Din. Za prepise brzobjavk se plača

za vsakih začetih 100 besed po 5 Din. Naročnina za borzne tečaje in vremenska poročila po 200 Din na leto. Pristojbina za inozemstvo po posebni tarifi.

Telefonske pristojbine.

1. v krajevnem (lokalnem) prometu 1 Din za govorilno enoto (3 minute); 2. v medkrajevnem (interurbanem) prometu za vsako govorilno enoto, in sicer: v I. pasu (razdalja do 100 km) 15 Din, v II. pasu (razdalja do 200 km) 20 Din, v III. pasu (razdalja do 400 km) 25 Din, v IV. pasu (razdalja preko 400 km) 30 Din. Za nujne pogovore se plača trojna pristojbina. Pristojbina za navadno telefonsko pozivnico za vse razdalje 5 Din, za nujno 7 Din. Za časnikarske pogovore med 18. in 9. uro se zniža pristojbina za 50⁰/₀. Pristojbina za pogovore v inozemstvo po posebni tarifi.

Obnašaj se napram drugim tako, kakor želiš, da bi se obnašali drugi proti tebi.

Varstvena znamka

„KARO“

Maribor, Koroška c. 19
gorski, lovski, cestni čevlji in
čevlji za štrpac.

Kolki.*

- | | | |
|----|--|-------|
| 1. | Listine o jamstvu in kavcijah 0 ¹ / ₀ polistinjenega zneska. | |
| 2. | Zadolžnice in pobotnice 0 ⁵ / ₀ polistinjenega zneska. | |
| 3. | Odstopnice 2 ⁰ / ₀ polistinjenega zneska. | |
| 4. | Pogodbe | 2 Din |
| 5. | Oporoke | 3 „ |

* Podrobnejši podatki o kolekih in taksah se najajajo v koledarju za leto 1925 in 1926.

6. Izpričevala o obnašanju 20 "
- Izpričevalo o sposobnosti za vodstvo trgov.
posla 60 "
- Mojstrsko izpričevalo za obrtnika 20 "
- Pomočniško izpričevalo 5 "
- Izpričevalo osnovnih šol 5 "
- Izpričevalo srednjih šol 5 in 10 "
- Maturitetno izpričevalo 30 "
7. Računi trgovcev in obrtnikov:
- a) do 100 Din 10 par
- b) preko 100 Din 20 "
8. Lepaki 10 "
9. Menice, tuzemske, se ne smejo kolkovati, temveč
se morajo kupiti znesku primerne golice.
10. Zastavne listine denarnih zavodov se morajo
kolkovati.

Ad 9. in 10.: Kupnina za menične golice, oziroma
kolek za zastavne listine znaša:

preko	300 Din	do	600 Din	Din	0 ⁶⁰
			600		1 ²⁰
"	600	"	1.200	"	2 [—]
"	1.200	"	2.000	"	4 [—]
"	2.000	"	3.200	"	6 ²⁰
"	3.200	"	5.000	"	9 ⁸⁰
"	5.000	"	6.800	"	13 ²⁰
"	6.800	"	10.400	"	19 [—]
"	10.400	"	14.000	"	25 [—]
"	14.000	"	20.000	"	34 [—]
"	20.000	"	26.000	"	43 [—]
"	26.000	"	32.000	"	52 [—]
"	32.000	"	38.000	"	61 [—]
"	38.000	"	44.000	"	70 [—]
"	44.000	"	50.000	"	79 [—]
"	50.000	"	60.000	"	94 [—]
"	60.000	"	70.000	"	109 [—]
"	70.000	"	80.000	"	124 [—]
"	80.000	"	90.000	"	139 [—]
"	90.000	"	100.000	"	154 [—]
"	100.000	"	125.000	"	192 [—]
"	125.000	"	150.000	"	230 [—]
"	150.000	"	175.000	"	268 [—]
"	175.000	"	200.000	"	306 [—]
"	200.000	"	250.000	"	382 [—]
"	250.000	"	300.000	"	458 [—]
"	300.000	"	350.000	"	534 [—]
"	350.000	"	400.000	"	610 [—]
"	400.000	"	500.000	"	760 [—]

Preko 500.000 Din od vsakih 1000 Din še po 1 Din.
Znesek izpod 1000 Din se jemlje za polnih 1000 Din.

J. MEDVED

MANUFAKTURA

NA VELIKO

LJUBLJANA

SODNA ULICA 7

DOLNICAR & RIČTER

Tovarna voščenih izdelkov in pral-
nega praška znamke »ZORA«

LJUBLJANA, ZVONARSKA ULICA

Izdeluje vse vrste namiznih, cerkvenih, božič-
nih sveč, nagrobnih lučic in nočnih dušic.
Izdelki so priznani dobri in se povsod za-
hte vajo.

Vekoslav Podlogar

Ljubljana

Veletrgovina kolonijal-
nega in specerijskega
blaga.

Ia amerikanska pensilvanska
različna

strojna olja
tovotna mast

kemični in tehnični
predmeti

Lahki Ia amerik. bencin
Prvovrstna avtoolja

Pipan & Cie. družba
z o. z.

Ljubljana

Borzno razsodišče.

Z Ljubljansko borzo za blago in vrednote je bilo zajedno ustanovljeno tudi njeno razsodišče.

Ustanova borznega razsodišča je posebna pravica trgovcev, ki jih upravičuje, da smejo vse spore, izvirajoče iz trgovskih medsebojnih poslov, spraviti pred svojo stanovsko razsodišče, ki jih rešuje v senatih, sestavljenih po izbiri strank samih, iz sodnikov-strokovnjakov. Razsodišče je popolnoma neodvisno, ni podrejeno nobeni višji inštanci, njegove sodbe so končno veljavne. To posvedočuje tudi, da ta naprava uživa v trgovskem svetu veliko zaupanje in jako hitro posluje. Postopanje traja od vložitve tožbe do končno veljavne rešitve glede pretežne večine primerov dva do tri tedne. Pričakovati je torej še velik razmah razsodiščnega poslovanja. V zvezi s tem ne bo odveč nekaj pripomb o pristojnosti (kompetenci) borznega razsodišča, glede katere si stranke še vedno niso na jasnem.

Svojo pristojnost mora razsodišče, vselej, tudi če ni ugovora, ugotoviti uradoma. V slučaju nepristojnosti mora tožbo zavrnil, ne da bi se spustilo v meritorno presojo pravne stvari. Omenjeno bodi, da spori, ki izvirajo iz borznih poslov, sklenjenih na Ljubljanski borzi, spadajo sami obsebi pred razsodišče, če se niso sicer stranke pisмено drugače dogovorile (§ 2 pravilnika za borzno razsodišče).

Če se pa zahteva pristojnost razsodišča glede spora, ki ne izvira iz borznega posla, a se vendar nanaša na posel, ki bi se mogel

sklepati na borzi (§ 2/b, pravilnika za razsodišče), se mora priložiti tožbi izvornik ali prepis pogodbe, v kateri sta se stranki dogovorili glede pristojnosti (§ 28 istega pravilnika).

Kar se pa tiče oblike te pogodbe, je popolnoma zadoščeno odnosnim predpisom, ako se, kakor je to v praksi običajno, uvrsti v sklepno pismo ali naročilnico odnosa, takozvana prorogacijska klavzula, ki se na kratko glasi: »Eventuelne spore rešuje razsodišče Ljubljanske borze za blago in vrednote« ali »Stranki se podredita pristojnosti razsodišča Ljubljanske borze za blago in vrednote«. Taka ali slična kratka formula popolnoma zadostuje. Klavzula mora biti uvrščena v kontekst sklepnega pisma ali naročilnice, na vsak način ne pod podpisom strank. Sklepno pismo, oziroma naročilnico morata podpisati obe stranki.

Ako ni bila pristojnost razsodišča dogovorjena že ob sklepanju posla, se to lahko tudi pozneje, toda na vsak način še pred vložitvijo tožbe, zgodi s tem da obe stranki podpišeta odnosa skupno izjavo, ali pa, da se v izmenjani medsebojni korespondenci, izrazita na nedvomen način, da se podredita pristojnosti razsodišča Ljubljanske borze. Podpisati mora stranka sama, ali po svojem zastopniku, potniku itd., ki pa se mora izkazati, da je od svojega mandata specielno pooblaščen tudi za dogovor glede pristojnosti borznega razsodišča. Odnosno določilo § 1008 obč. drž. zak. sicer ne predpisuje v tem pogledu pismene oblike pooblastila, vendar je zelo priporočljivo, da tvrdke, ki sklepajo trgovske posle po svojih potnikih

in drugih uslužbencih, izstavijo istim primerno pismeno potrdilo, da so tudi pooblaščenji se v imenu tvrdke, podrediti pristojnosti borznega razsodišča. To je potrebno v izogib daljnegaj dokazovanja in zaslišanja v slučaju tožbe.

Protokolirani trgovci in borzni člani so pa podrejeni borznemu razsodišču že s tem, da so brez ugovora sprejeli sklepno pismo z gori omenjeno klavzulo, torej tudi če ga niso podpisali. Inozemci so pa, če so sprejeli brez ugovora sklepno pismo s tako klavzulo, podrejeni borznemu razsodišču tudi, če niso protokolirani trgovci.

Pripomniti je še radi popolnosti, da dogovor glede pristojnosti razsodišča velja le, ako so poleg omenjenih formalnih in objektivnih pogojev podani tudi subjektivni pogoji v zmislu § 4/1 pravilnika za razsodišče, ki zahteva, da mora biti vsaka stranka — ako ne nastopa kot organ javne uprave, ali, ako ni trgovska družba ali pridobitna ali gospodarska zadruga, ali član borze — taka oseba, ki se bavi po poklicu s produkcijo, trgovino ali predelovanjem takih premičnih stvari ki so predmet dotičnega posla. Toda taki nedostatki se v praksi pri Ljubljanskem borznem razsodišču zelo redko prikažejo, ker gre običajno za trgovsko blago, ki ga trgavec proda trgovcu v daljno razprodajo, in je torej v takem slučaju subjektivna sposobnost kontrahentov izven dvoma.

Kar se tiče izvršbe, potrdi borzno razsodišče (pravni tajnik) pravomočnost sodbe, a za izvedbo izvršilnega postopanja je pristojno redno sodišče. Vredno pa je omeniti, da je za dovolitev izvršbe proti obvezancem, ki

nimajo ne bivališča, ne premoženja v Sloveniji ali Dalmaciji, za katero področje velja še avstrijski izvršilni red (zakon od 27. maja 1896, drž. zak. št. 79), pristojno okrajno sodišče v Ljubljani v zmislu §§ 1/16 in 5 izvršilnega reda.

Začni zgodaj varčevati in spoštuj tudi pare.

Ne govori o samem sebi.

Mere in vage.

- 1 a = 100 m² = 27·8 □ sežnjev.
 1 ha = 100 a = 10.000 m² = 2780 □ sežnjev.
 1 oral = 1600 □ sežnjev = 57·546 arov
 — 0·5755 ha.
 1 seženj = 1·8964 m.
 1 □ seženj = 3·59665 m².
 1 mernik (posetve) = 28·73 a.
 1 kantan (macedon) = 56·32 kg.
 1 merica mlinska = 3·8429 l.
 1 oka = 1·26 kg.
 1 vedro = 56·59 l.
 1 barel olja = 200 l.
 1 barel petroleja = 170 l.
 1 barel moke = 88·9 kg.

Delikatesa in špecerija

kr. dvorni



dobavitelj

ANT. VERBIČ

Ljubljana, Stritarjeva ulica 2

Zaloga vseh vrst sira

Franc Sal. Lenart

Ptuj

Manufaktura

na debelo.

Motvoz Vrvarski izdelki

Vido Bratovž

zastopnik tvrdke

KONOPJUTA D. D., ZAGREB

Skladišče

Ljubljana

Gospodarska cesta štev. 2

Dreta

Slamnice

Juta

V Mariboru

je najugodnejši nakup galanterije,
drobnarije, parfumerije, pletenin,
papirja, vrvarskih izdelkov motvo-
za itd. na debelo in na drobno pri

DRAGO ROSINA

PETRINJSKA ULICA ŠTEV. 26.

Računanje obresti.

Obresti imenujemo odškodnino, katero mora plačati dolžnik svojemu upniku za izposojeni denar ali pa za račune, katerih ni poravnal pravočasno.

Obresti se računajo v odstotkih.

Obrazci, kako se izračunajo obresti:

a) na leto:

$$\frac{\text{Glavnica} \times \text{obrestna mera} \times \text{leto}}{100}$$

b) na mesece:

$$\frac{\text{glavnica} \times \text{obrestna mera} \times \text{mesec}}{1200}$$

$$= \frac{\text{glavnica} \times \text{mesec}}{\text{obrestni divizor}}$$

Divizorji za mesece so:

za 1 % = 1200	za 5% = 240
za 1½ % = 800	za 6% = 200
za 2 % = 600	za 8% = 150
za 2½ % = 480	za 10% = 120
za 3 % = 400	za 12% = 100
za 4 % = 300	za 16% = 75

c) na dneve:

$$\frac{\text{glavnica} \times \text{obrestna mera} \times \text{dnevi}}{36.000}$$

$$= \frac{\text{glavnica} \times \text{dnevi}}{\text{obrestni divizor}}$$

Obrestni divizorji:

za 1 % = 36.000	za 6% = 6.000
za 1¼% = 28.000	za 8% = 4.500
za 1½% = 24.000	za 9% = 4.000
za 2 % = 18.000	za 10% = 3.600
za 2¼% = 16.000	za 12% = 3.000
za 2½% = 14.000	za 15% = 2.400
za 3 % = 12.000	za 18% = 2.000
za 4 % = 9.000	za 20% = 1.800
za 4½% = 8.000	za 24% = 1.500
za 5 % = 7.200	

Ako za kakšno obrestno mero ne moremo določiti stalnega divizorja, pa je treba primerno kombinirati.

Primeri: za

3½% = 3% in se prišteje rezultatu .	1/6
4% in se odšteje od rezultata .	1/8
3¾% = 3% in se prišteje rezultatu .	1/4
4¼% = 4% in se prišteje rezultatu .	1/16
4¾% = 5% in se odšteje od rezultata .	1/20
5½% = 5% in se prišteje rezultatu .	1/10
6% in se odšteje od rezultata .	1/12
6½% = 6% in se prišteje rezultatu .	1/12
7 % = 6% in se prišteje rezultatu .	1/6

Računanje dobička.

Če hočeš pri prodaji zaslužiti

moraš prišteti nabavni ceni

10	odstotkov
12½	odstotkov
15	odstotkov
17½	odstotkov
20	odstotkov
25	odstotkov
30	odstotkov

11	odstotkov
14½	odstotkov
17 ⁵ / ₁₀	odstotkov
31 ³ / ₁₀	odstotkov
25	odstotkov
33 ¹ / ₃	odstotkov
43	odstotkov

SEMENA

za vrt, polje in travnik
priporoča

SEVER & K^o.**LJUBLJANA**

KUPUJEMO TUDI SUHE GOBE IN DRUGE
DEŽELNE PRIDELKE

Ivan Korenčan

Ljubljana

Mestni trg šte. 20

=

Trgovina

norinberškega-galanterijskega
blaga in pletenin na veliko.

Izračunanje dni od enega datuma do drugega.

od	do	januar	februar	marec	april	maj	junij	julij	avgust	septem-ber	oktober	novem-ber	decem-ber
januar	365	365	31	59	90	120	151	181	212	243	273	304	334
februar	334	365	365	28	59	89	120	150	181	212	242	273	303
marec	306	337	306	365	31	61	92	122	154	184	214	245	275
april	275	306	276	337	365	30	61	92	122	153	183	214	244
maj	245	245	245	304	335	365	30	61	92	123	153	184	214
junij	214	215	215	273	304	334	365	31	61	92	123	153	185
julij	184	184	243	243	273	304	335	31	62	92	123	153	153
avgust	153	184	212	243	243	273	304	365	31	61	92	122	122
september	122	153	181	212	242	273	303	334	365	31	30	61	91
oktober	92	123	151	182	212	243	273	304	334	365	31	31	61
november	61	92	120	151	181	212	242	273	304	334	365	31	30
december	31	62	90	121	121	182	212	212	243	304	335	365	365

Pri računanju obresti na dneve je treba vedeti, koliko dni je preteklo od enega datuma do drugega, n. pr. od 2. februarja do 9. junija. S pomočjo predstoječe tabele se število preteklih dni lahko hitro najde. Ako poiščemo v dotičnih stolpičih številko, je ta v našem slučaju 120. Tej številki pa je še prišteti razlika med dnevi, t. j. 7 ($9 - 2 = 7$), torej je preteklo od 2. februarja do 9. junija 127 dni.

Od 2. februarja do 2. junija	=	120 dni
od 2. junija do 9. junija . . .	=	7 dni

127 dni

Od 15. avgusta do 15. novembra je preteklo 92 dni. V tabeli je računjen februar po 28 dni. V prestopnem letu je treba februarju 1 dan prišteti.

Z GAZELA MILOM

**bodete najbolje
postregli Vašim
odjemalcem!**

SIEGEL & DRUG

D. Z O. Z.

TKALNICA PLATNENEGA
I BOMBAŽNEGA BLAGA

SVITAVY WIEN

(Č, S. R.)

LJUBLJANA

DUNAJSKA CESTA 31

BRZOJAVI: SIGROS TEL. 2719

*Fran Pogačnik**Trgovina z žitom, semeni, moko
in deželnimi pridelki**Ljubljana**Dunajska cesta št. 36 in 67**Telefon št. 2324, 2728**Brzojavni naslov: Fran Pogačnik*

Tabela za razredčenje alkohola.

	95°	94°	93°	92°	91°	90°	85°	80°	75°	70°	65°	60°	55°	50°
90°	6.4	5.1	3.8	2.5	1.3	—	—	—	—	—	—	—	—	—
85°	13.3	11.9	10.6	9.2	7.9	6.6	—	—	—	—	—	—	—	—
80°	20.9	19.5	18.1	16.6	15.2	13.8	6.8	—	—	—	—	—	—	—
75°	29.5	27.9	26.4	24.9	23.4	21.9	14.5	7.2	—	—	—	—	—	—
70°	39.1	37.5	35.9	34.3	32.6	31.0	23.1	15.3	7.6	—	—	—	—	—
65°	50.2	48.4	46.7	45.0	43.2	41.5	33.0	24.6	16.4	8.1	—	—	—	—
60°	63.0	61.1	59.2	57.3	55.5	53.6	44.4	35.4	26.4	17.6	8.7	—	—	—
55°	78.0	76.0	73.9	71.9	69.9	67.8	57.9	48.0	38.3	28.6	19.0	9.5	—	—
50°	95.9	93.6	91.4	89.2	87.0	84.8	73.9	63.9	53.9	44.8	35.3	26.8	17.4	—
45°	117.5	115.1	112.6	110.2	107.7	105.3	93.3	81.3	69.5	57.8	46.1	34.5	22.9	11.4
40°	144.4	141.7	139.0	136.2	133.5	130.8	117.3	104.0	90.8	77.6	64.5	51.5	38.5	25.5
35°	278.7	275.6	272.5	269.4	266.3	263.3	248.0	232.8	217.8	202.8	187.9	173.1	158.3	143.6

Poraba predstojee tabele je zelo preprosta. N. pr.: Da razredcimo 100 l 95° nega špirta na 90° nega, dodamo 6.4 l čiste vode. — Prva vodoravna vrsta nam pravi, koliko ° ima špirit, ki se naj razredči, in prvi navpični stolpec nam pove koliko alkoholnih ° bo imela razredčena tekočina, če prilijemo v drugih stolpeh v litrih navedene količine vode.

Svečarna J. Kopač & Co.

Tovarna voščenih in stolnih sveč.

LJUBLJANA 7 — Celovška c. 14

Telefon šte. 2950.

IZDELUJE voščene altarne sveče vseh vrst, voščene zvitke, svečice za božična drevesca, nagrobne lučice »Fortuna« ter stolne sveče sledečih znamk: »Gloria«, »Adria« in »Stearin«-sveče. PRODAJA tudi vse vrste kadila, parafina, stearina in voska. — KUPUJE čebelnj vošek in suhe satine po najvišjih dnevnih cenah.

ANT. KRISPER

LJUBLJANA

MESTNI TRG ŠT. 26

Telefon šte. 2229.

TOVARNA ČEVLJEV

Skladišče pletenin, drobnega in galanterijskega blaga, eksport kranjskih izdelkov, krtač, zobotrebcev itd. Zaloga otroških vozičkov po zelo nizkih cenah.

Koliko stane električna razsvetljava?

Vrsta žarnice	Porabi to- ka na uro vatov	Sveti za sveč	Ako gori žarnica eno uro, porabi to- ka pri ceni za hw	
			50 p	60 p
sveč			za par	
10	15	10	8	11
16	20	16	10	14
25	29	25	15	20
32	37	32	19	27
50	57	50	29	40
vatne N žarnice				
15	15	14	8	11
25	25	22	13	18
40	40	36	20	28
polvatne				
40	40	55	20	28
60	60	90	30	42
65	75	100	38	52
100	100	180	50	70
150	150	300	75	105
200	200	400	100	140
300	300	600	150	210

SLOVENIA-TRANSPORT

DRUŽBA Z O. Z.

LJUBLJANA, Miklošičeva cesta št. 36

Telefon št. 2718

Mednarodni transporti — Spedicija
 Preselitve — Prevozi — Tarifni biro
 Oprava vseh izvoznih, uvoznih,
 tranzitnih carinskih manipulacij.

Zbirni promet — — Priznано
 strokovna odprava vseh poslov

M. KOKL

KRANJ

MANUFAKTURA NA
 DEBELO

NAJUGODNEJŠI
 NAKUPNI VIR
 TRGOVCA NA
 DROBNO

Trgovina z železnino

Na debelo! Na drobno!

B. ŽILIC

LJUBLJANA

Dunajska cesta št. 1.

Konkurenčne cene!

Postrežba vestna!

**Več sto priznalnih pisem o velikem
uspehu!**

**Težakovo
hranilno in
zdravilno
olje za živino**

Najboljše sredstvo za ozdravljenje zahirane živine in za pospeševanje pitanja in razplod prešičev. Navodila brezplačno.

**M. Težak, Zagreb
Gunduličeva ulica 13**

**Več sto priznalnih pisem o velikem
uspehu!**

AVGUST AGNOLA

Ljubljana, Dunajska c. 10

Telefon šte. 2478

Stavbeno in umetno steklarstvo.
Zaloga stekla, porcelana, kamenine, zrcal in šip.
Kompletne opreme za gostilne, restavracije,
hotele, kavarne in bare.

Luksuzni predmeti.

Specijalna trgovina fotomaterijala

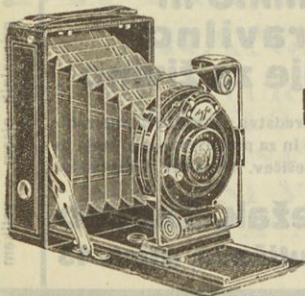

**Janko
Pogačnik**

Ljubljana

**Tavčarjeva
ulica šte. 4**

Specerija
kolonijale
delikatesa

ANT. FAZARINC

CELJE

Osvald Dobeic
Ljubljana

Pred Škofijo št. 15.

Trgovina norimberškega, galanterijskega in modnega blaga ter pletenin.
 Velika izbira in zaloga raznovrstnih
 NOGAVIC ter D. M. C. PREDMETOV.

Cene nizke! Postrežba točna!
 Blago prvovrstno!

Na debelo!

Na drobno!

TISKARNA MERKUR

TRG-INDUSTR. D. D. GREGORČIČEVA 23.

SE PRIPOROČA ZA TISK
VSEH TRGOVSKIH, OBRT-
NIH, INDUSTRI. IN URADNIH
TISKOVIN. - TISKA ČASO-
PISE, KNJIGE, PISEMSKE
GLAVE, KOLEDARJE, PO-
SETNICE, KUVERTE, BRO-
ŠURE, ŠTATUTE, VABILA,
RAČUNE, TABELE, LETA-
KE, PLAKATE TER VSA V
TO STROKO SPAD. DELA.
TISKA V VSEH BARVAH.

TELEFON 2552.

RAČUN PRI POŠTNI
HRAN. ŠTEV. 11.953.

LASTNA
KNJIGOVEZNIKA.



Domáci proizvod

vsakovrstnih naramnic,
kravat, nahrbtnikov ter
raznega perila

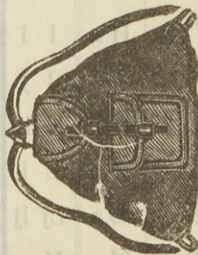

Ivan Savnik

Krani

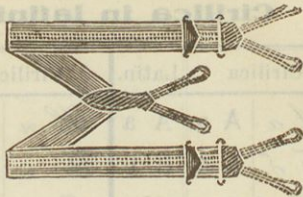

Cirilica in latinica.

Cirilica		Latin.	Cirilica		Latin.
А а	А а	A a	Н н	Н н	N n
Б б	Б б	B b	Њ њ	Њ њ	Nj nj
В в	В в	V v	О о	О о	O o
Г г	Г г	G g	П п	П п	P p
Д д	Д д	D d	Р р	Р р	R r
Ђ ђ	Ђ ђ	Gj } Dj } ^{djž}	С с	С с	S s
Е е	Е е	E e	Т т	Т т	T t
Ж ж	Ж ж	Ž ž	У у	У у	U u
З з	З з	Z z	Ф ф	Ф ф	F f
И и	И и	I i	Х х	Х х	H h
Ј ј	Ј ј	J j	Ц ц	Ц ц	C c
К к	К к	K k	Ђ ђ	Ђ ђ	Ć ć Ź ź
Л л	Л л	L l	Ч ч	Ч ч	Č č
Љ љ	Љ љ	Lj lj	Ѣ ѣ	Ѣ ѣ	Dž dž
М м	М м	M m	Ш ш	Ш ш	Š š

A. VOLK



VELETRGOVINA ŽITA
IN MOKE

LJUBLJANA
RESLJEVA CESTA 24



Lastni avtomatični valjčni
mlin

Priporoča po najnižjih cenah
razne mlevske proizvode in
vse vrste žita, kakor tudi pše-
nično moko iz prvovrstnih
banaških mlinov

Specijalna trgovina krmil

Brzjavljavi: Volk Ljubljana Telef. 2449

ZAHTEVAJTE CENIK!

Ustanovljeno
leta 1886



Ustanovljeno
leta 1886

A. ŠARABON

LJUBLJANA

Uvoz kolonijalne robe

**Veletrgovina
z deželnimi pridelki**

**Velepražarna
za kavo**

Mlini za dišave

**Glavna zaloga
rudninskih vodá**

Ceniki na razpolago

,RUDE IN KOVINE'

DRUŽBA Z O. Z.

Ljubljana, Miklošičeva 15. Telefon 2727.

En gros:

Cink, svinec, železo, aluminij, cin, baker itd.

Moderen!

Trpežen!

Krasen!

The Rex Co.

Ljubljana

Gradišče 10 Telef. 2268

Prospekti zastonj!

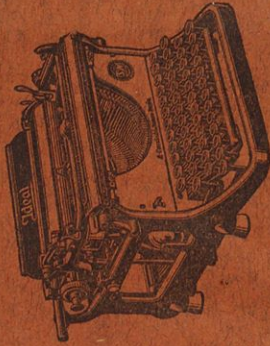

Ominol čisti krasno



Lesena in tlakovana tla
čisti Ominol hitro in temeljito. Ravnotako
odpravi Ominol najbolj zastarele madeže
od olja in masti ter Vam tako prihrani
===== na času. =====



Aluminij in emajl,
porcelan, lončenino kozarce in ostalo
namizno posodje čisti najbolje Ominol.
— Poleg tega odpravi Ominol vsako
===== maščobo in nesnago. =====



Marmorne mize in steklene ploče,
okna, kopalnice, lesene predmete in ku-
hinjsko pohištvo čisti Ominol higijenski
in temeljito.



Roke umazane od smole in olja
opere Ominol do najmanjšega madeža.
Ker Omino! vsebuje milo, izmije sploh
vsako nesnago, a ne škodi koži.

To je torej vsakemu jasno.

