

Zobozdravstveno varstvo prebivalstva na območju občine Moste-Polje

SKRB ZA ZDRAVE ZUBE

Z uredništvom Naše skupnosti smo se dogovorili, da v naslednjih številkah spregovorimo o problemu, ki prizadeva prav vsakega od nas. Gre za zdravje naših zob in za vse, kar spremlja to problematiko. Prav zato, ker smo vsi prizadeti – od prvih let življenja do pozne starosti, je veliko vprašanj iz področja zobozdravstvenega varstva prebivalstva vseh starostnih skupin. Prav je, da se seznanimo s težavami in z možnostmi za preprečevanje posledic. Narasčanje zobne gnilobe, bolezni obzornih tkiv (paradentoz), nepravilnosti v razvoju zob, čeljusti in obraza je socialno-medicinski problem po svetu in tudi pri nas.

Preprečevanje širjenja bolezni, ki ogroža prav vse, je zato naš skupni – družbeni problem. Le s skupnimi močmi bomo lahko vsaj zadržali to širjenje in preprečili, da bi bile posledice zamujenega čim manjše tako pri posamezniku kot v skupnosti.

Za začetek naših pogovorov, ki predstavljajo seveda tudi možnost za izmenjavo izkušenj in tudi mnenj o načinu in možnostih boja proti bolezni, ki nas ogroža, je prav, da se zblížamo in seznanimo. Za danes bi vam radi posredovali nekaj podatkov o naši javni zobozdravstveni službi, ki je zadolžena za izvajanje zobozdravstvenega varstva prebivalstva na območju naše občine. Iz službenih navodil smo izpustili nekaj bistvenih podatkov, s katerimi morajo biti seznanjeni naši občani. Prosimo, da jih preberete in jih skušate upoštevati. A ne samo to. Gre za vaše izkušnje pri iskanju uslug in pomoči. Verjetno ne bo odveč, če nam pišete, kaj ste doživeli, saj bomo tako s skupnimi prizadevanji laže odpravljali pomanjkljivosti. Hkrati pa je prav, da na enak način izrečemo tudi zaslužen priznanje vsem tistim prizadevnim, ki nesebično in požrtvovalno v ordinacijah in laboratorijih naše zobozdravstvene službe rešujejo vsak dan pristotno in prečo problematiko zobozdravstvenega varstva naš vseh.

Dr. ZORAN ARNEŽ

SPREJEMANJE BOLNIKOV

Zaradi doslednega izvajanja zobozdravstvenega varstva vseh starostnih skupin prebivalstva uvajamo načrtno zobozdravstveno varstvo otrok, mladine, nosečnic, otročnic, vajencev, študentov in odraslih.

Glede na posebnosti posameznih bioloških skupin prebivalstva je tudi način sprejemanja in obravnavanja za vsako skupino svojstven.

UVODOMA POUČARJAMO:

VSAK BOLNIK, KI IŠČE ZOBOZDRAVSTVENO POMOČ V ZOBNIH AMBULANTAH ZD LJUBLJANA, MORA BITI SE ISTI DAN SPREJET IN PREGLEDAN.

SPREJEMANJE ODRASLIH

Mreža zobnih ambulant na območju občin je organizirana tako, da je število zobozdravstvenih delavcev sorazmerno s številom prebivalstva.

Na vsakem območju je določeno število zobozdravnikov, ki so zadolženi za zobozdravstveno varstvo odraslih, otrok, šolarjev in mladine.

Enako so zadolžene tudi zobne instrumentarke in zobotehnički v laboratorijih.

Prebivalstvo na območju naše občine lahko prejema zobozdravstveno pomoč v naslednjih zobnih ambulantah:

- ZA Moste – Prvomajska 5 (vse prebivalstvo) 316-155,
- ZA Jarše – Šmartinska 152 a (šol. in del. kol.) 310-776,
- ZA Saturnus – Ob železnici 16 (delovni kolektiv) 313-666,
- ZA Kolinska – Šmartinska 30 (delovni kolektiv) 321-241
- ZA Polje – Vevče (vse prebivalstvo) 48-045
- ZA Dolško – Dolško (vse prebivalstvo),

Proslava slovenskega kulturnega praznika na osnovni šoli v Polju

Del proslave posvečen knjigi

Tik pred koncem vojne je predsedstvo SNOS proglasilo dan smrti dr. Franceta Prešerna za kulturni praznik slovenskega naroda. V odloku je naročilo, naj se ta dan praznuje po vseh prosvetnih in kulturnih ustanovah ter zavodih. V odloku tudi piše: „Ves slovenski narod naj se proslavlja svojih kulturnih in prosvetnih ustanov pridruži in pri njih sodeluje.“

Prva proslava je bila še v vojni vihr, februarja leta 1945. Odtlej dalje vsako leto po vsej Sloveniji praznujemo dan, ki je v skoraj 30 letih postal resnični kulturni praznik vse naše republike. Med proslavljanje se iz leta v leto vključuje tudi mladina osnovne šole Ljubljana-Polje.

Letošnja proslavitev je bila posebej skrbno pripravljena in raznovrstna. Sestavljena je bila

iz deklamatorskega dela, razgovora s pesnikoma in urednikom Mladinske knjige ter razstave in prodaje knjig.

Proslavo smo začeli z govorom. Govornik je bil Roman Žun, ki se je z izbranimi besedami spomnil 125-letnice pesnikove smrti, orisal pesnikov pomen za slovensko kulturo in poudarjal pomembnost Prešernovega dne v našem razgibanem vsakdanu. Zatem je sledila zborna deklamacija Prešernove največje stvaritve, Sonetnega venca, in pevski duet Od železne ceste. Oboje je zelo lepo uspelo, za kar gre priznanje izvajalcem in tovarišem, ki so točki nastudirali.

Da pa letošnja proslava ne bi bila podobna prejšnjim, smo v svojo sredo povabili tudi dva pesnika naše mlajše generacije, in sicer Nika Grafenauerja in

POSTOPEK PRI SPREJEMANJU BOLNIKOV

Bolniki, ki so v redni zobozdravstveni oskrbi pri določenem zobozdravniku, so dolžni z naročilnim listkom in zdravstveno knjižico (zavarovane osebe) ob uri, ki je razvidna iz naročilnega listka, in iz ambulantne knjige naročanja pacientov, priti v čakalnico oz. ordinacijo.

Praviloma je zobozdravnik tisti, ki od časa do časa pogleda v čakalnico in pokliče bolnika, ki je na vrsti. To je zlasti važno v primerih, ko je čakalnica polna, ker se nabere tudi več naročenih in nenaročenih bolnikov ter takih, ki so potrebni prve pomoči.

V takih primerih zobozdravnik vse novodošle in nenarocene bolnike vpraša, za kaj gre, kakšne težave imajo, če lahko počakajo, da pridejo na vrsto za tistimi, ki so redno naročeni, oz. če žele, da jih naroči za določen dan in uro. Če pa gre za nujne primere prve pomoči pri sieer rednih, a nenaročenih bolnikih, prosí zobozdravnik druge redno čakajoče v čakalnici za dovoljenje in potrpljenje, da lahko nudi prizadetemu prvo pomoč.

Neposredni stik z bolniki v čakalnici, človeški odnos in obojestransko razumevanje odstranjuje težave in zblížujejo ljudi.

Tako je v primerih, ko se javljajo v čakalnicah bolniki, ki so v tekočem koledarskem letu že bili sprejeti in vpisani v eni izmed ZA – ordinacij, ki so se torej že registrirali pri enem od zobozdravnikov, kar je razvidno iz bolnikove zdravstvene knjižice in naročilnega listka.

V primerih pa, ko bolnik v tekočem letu še nikjer ni bil vpisan, ko se torej tisto leto prvič javlja v zobozdravstveni enoti, je novodošli bolnik dolžan predložiti dokumente (zdravstveno knjižico, čekovni odrezek, potrdila itd.), na podlagi katerih zadolžena asistentka ugotovi plačnika zobozdravstvenih storitev.

Bolniki brez dokumentacije oz. z nepopolnimi podatki plačajo stroške za opravljanje usluge v celoti sami.

Po izpolnitvi kartoteke z zahtevanimi podatki je asistentka dolžna vprašati bolnika, v kateri ambulanti in pri katerem zobozdravniku je bil zadnjič v oskrbi ter istočasno preveriti istovetnost podatkov v zdravstveni knjižici. Če želi bolnik nadaljevati zdravljenje pri istem zdravniku kot v preteklem letu, ga asistentka napoti v čakalnico tega zobozdravnika, kartoteko novodošlega bolnika pa preda v ordinacijo. Zobozdravnik je dolžan tega bolnika še isti dan sprejeti ter se z njim sporazumeti glede sprejema na zdravljenje in časovnega razdobja naročanja, upoštevaje pri tem stopnjo nujnosti in strokovno prioriteto.

Ko se bolnik sploh prvič javlja v ZA, ko torej v preteklih letih ni bil v oskrbi pri nobenem od zobozdravnikov, ko ni bil še nikjer vpisan, mora asistentka po izpolnitvi administrativnih podatkov upoštevati željo bolnika glede izbire zdravnika, pri katerem bi bolnik želel biti v oskrbi. Tudi v tem primeru je izbrani zdravnik dolžan bolnika še isti dan sprejeti, ga pregledati, ugotoviti stopnjo nujnosti glede sprejema na zdravljenje ter določiti časovno razdobje naročanja, upoštevaje pri tem tudi svojo obremenjenost s številom bol-

nikov, ki jih že ima v oskrbi ter se o tem sporazumeti z novodošlim bolnikom.

Če se bolnik ne bi strinjal z naročilnim datumom in bi želel pričeti zdravljenje pred možnim rokom, izbrani zobozdravnik pa mu zaradi svoje preobremenjenosti ne bi mogel ugoditi, ima bolnik možnost izbrati drugega zobozdravnika v isti ali v drugih enotah zobozdravstvene službe ZD Ljubljana.

Če bolnik v tekočem letu ni še nikjer vpisan in nima posebne želje pri izbiri zdravnika, ga napoti asistentka k zobozdravniku, ki tisti dan nudi v zobni enoti prvo pomoč. Ta zobozdravnik novodošlega bolnika še isti dan sprejme, ga vpiše v seznam svojih oskrbovancev in ga naroči.

V NUJNIH PRIMERIH (PRVA PRVA POMOČ) NI DOVOLJENO POSILJATI BOLNIKA IZ ENE ENOTE V DRUGO, TEMVEČ JE DOLŽNA AMBULANTA, V KATERI SE JE BOLNIK JAVIL, NUDITI PRVO POMOČ, NATAČ PA GA S PISMENIM OBVESTILOM O IZVRŠENI INTERVENCIJI NAPOTITI K NJEGOVEMU REDNEMU ZOBOZDRAVNIKU.

Strokovna navodila določajo tudi prednostni vrstni red sprejema bolnikov v primerih, ko se zobozdravnik težko odloča, kateremu bolniku bi dal prednost pri sprejemu. Odločajo strokovni, objektivni kriteriji, diagnostika, pri kateri ni drugih, subjektivnih vplivov ali pristranosti, ki bi upravičeno vzbujala nezaupanje in očitke. Zato mora zobozdravnik upoštevati vrstni red, ki je razviden iz naročilne knjige in iz naročilne kartice, kjer sta označena dan in ura. Izjeme v vrstnem redu in sprejemanje skozi stranska vrata upravičeno vzbujata nezaupanje in jemlje ugled povzročiteljem nerada.

IZ KARTOTEKE, KI JE IZPOLNJENA PRI VSAKEM NOVOSPREJETEM BOLNIKU, MORA BITI RAZVIDNO NJEGOVO ZDRAVSTVENO STANJE OB SPREJEMU Z VSEMI STROKOVNIMI PODATKI IN DIAGNOSTIKAMI, KAJTI V SPORNIH PRIMERIH BO LE TO ODLOČILNO PRI OBRAVNAVANJU NAČINA IN ČASOVNEGA ZAPOREDJA ZDRAVLJENJA.

Ločena navodila določajo dolžnosti odgovornih zobozdravstvenih delavcev v enotah, naloge kontrolne službe in strokovnega nadzora, časovne termine za administrativno-financično poslovanje, evidenco prihajanja na delo in odhajanja z delovnega mesta med delovnim časom ter druga pojasnila, ki so potrebna za tekoče poslovanje zobozdravstvene službe.

Zobozdravstveni delavci so dolžni vsa ta navodila, ki so bila dostavljena vsem delovnim mestom že januarja 1968 in jih zdaj ponovno posredujemo vsem delavcem, imeti na svojih delovnih mestih in jih upoštevati pri svojem delu.

Vsak občan, ki ima v zvezi s poslovanjem zobozdravstvene službe v določeni enoti na območju ZD Ljubljana kakršnekoli pripombe, pritožbe in morebitne nasvete za izboljšanje naših skupnih prizadevanj, lahko le-te posreduje ODGOVORNEMU ZDRAVNIKU ENOTE, ta pa o tem poroča vodji zobozdravstvene službe in po potrebi tudi direktorju ZD Ljubljana; občasno pa o celotni problematiki zobozdravstvenega varstva prebivalstva na območju občinske skupščine razpravlja pristojni svet za zdravstvo in občinska skupščina.

Vodja zobozdrav. službe
dr. ZORAN ARNEŽ, s. r.
Direktor ZD Ljubljana
dr. IVAN CIBIC

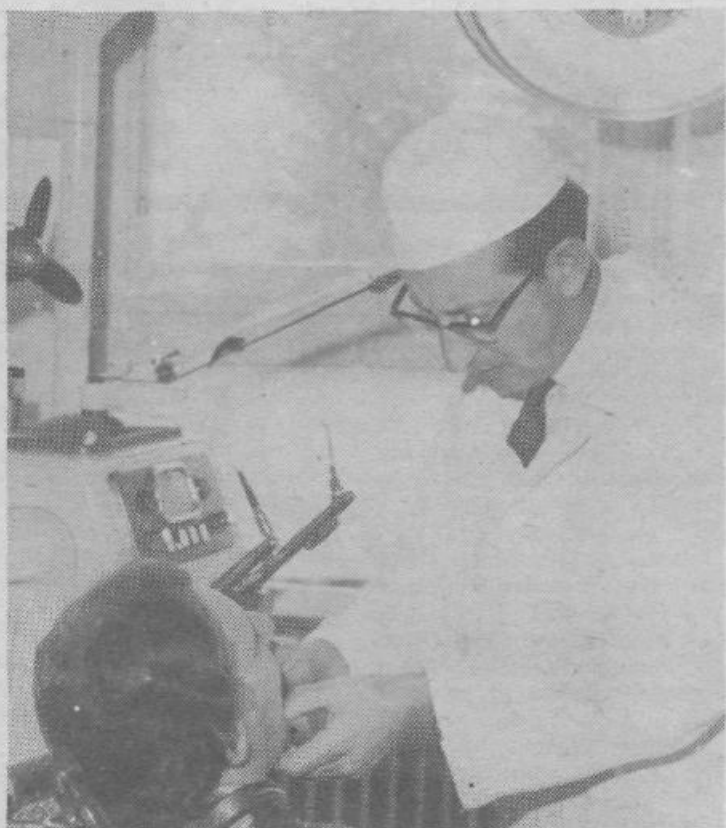

Dr. Zoran Arnež: „Preprečevanje bolezni zobovja je naš skupni družbeni problem.“

MINIATURNE S SEJE

ŠPEKULACIJE Z ZAČASNIM BIVANJEM V LJUBLJANI

Na zadnji seji občinske skupščine Ljubljana Moste-Polje je bil govor tudi o predlogu za spremembo 4. člena odloka o samoprispevku, ki se nanaša na zvišanje osnove za oprostitve plačevanja nekaterih kategorij zavezancev samoprispevka. Osnova naj bi se povišala s 1.000 na 1.400 dinarjev, kar je

skupščina tudi sprejela. Ob tem pa je prišlo na dan, da imamo v Ljubljani ljudi, ki so po več let samočasno prijavljeni v našem glavnem mestu in to „začasnost“ nenehno podaljšujejo, da bi se izognili plačevanju samoprispevka in morebiti še drugih obveznosti, ki bremenijo stalno prijavljene Ljubljančane. Še primer več, kako mnogi iščejo – in tudi najdejo – luknje v zakonu!

ZNANILCI POMLADI



„Ne pomnim, da bi kdaj tako zgodaj nabirala regrat“, je dejala Helena Štembal iz Sp. Kašja

Anica in Zoran sta za mamičco nabrala šopka zvončkov – znanilcev letošnje izredno zgodnje pomladi

NERESNI PONUDNIKI

ZAKAJ OBČINSKI SKLAD ZA NAKUP IN ODDAJO STAVBNIH ZEMLIŠČ NI ODKUPIL NITI KV. M ZEMLJE?

Občinska skupščina Ljubljana Moste-Polje je na seji dne 7. februarja sprejela informacijo o delu sklada za nakup in oddajo stavbnih zemljišč občine Moste-Polje.

V poročilu piše, da ima sklad resne težave pri prevzemanju nacionaliziranega zemljišča iz naslova prejšnjih lastnikov. Preglavitve jima povzročata tudi nakup nezazidanih stavbnih zemljišč od zasebnikov. Slednje namreč zakon zavezuje, da nezazidljivo zemljišče najprej ponudijo občini.

Doslej je, denimo, občini ponudilo zemljo 81 občanov, vendar ni sklad pridobil niti pedi ponujene zemlje. Ko namreč sklad sprejme sklep, da pomujeno zemljišče odkupi, ponudnik ponudbo takoj umakne, čeprav sklad upošteva vse pogoje, ki jih ponudnik postavi. Takšno slepomisenje seveda ne vodi nikamor.

Zato so odborniki sprejeli sklep, da naslovi na republiško skupščino SRS predlog za dopolnitev 12. člena zakona o razpolaganju z nezazidanimi stavbnimi zemljišči, ki naj se glasi: „Če občina ponudbo sprejme, se šteje le-ta za sklenjen pravni akt in zavezuje lastnike k podpisu pogodbe.“

OBVESTILO

JADRANTURIST
LJUBLJANA, prej PROLETARSKA I

Obveščamo vse naše stranke in poslovne sodelavce, da smo se preselili v nove prostore

V LJUBLJANI, PARTIZANSKA 27, MOSTE, TEL. 315-945

Naš penzion v Portorožu s centralnim ogrevanjem je odprt. Sobe imajo toplo in mrzlo vodo. Cene so izredno ugodne. Vse informacije: tel. 315-945 ali v Portorožu tel. 73-345.

PRIPOROČAMO SE!

Marta Grebenc