LIST ZA TELESNO KULTURO

POLET

Ljubljana, ponedeljek, 20. aprila 1964 Cena 30 din

Številka 16

Leto XIX

ZVEZNA KOŠARKARSKA LIGA

PRAZEN SPALNIK ZA BEOGRAD

Olimpija brez dveh standardnih igralcev Jelnikarja in Logarja doživela poraz proti Beogradu – Na tribunah GR več kot štiri tisoč gledalcev – Slovan doživel pričakovan poraz proti Partizanu, jutri pa igra z Beogradom.

LJUBLJANA, 19. aprila. — Dogodki, ki so se odvijali v tretjem kolu zvezne košarkarske lige, so imeli nepričakovan razplet. Derby v Ljubljani med Beogradom in Olimpijo se je končal šele po treh podaljških, precej nepričakovano v korist Beograda! Gostje, ki so hoteli odpotovati iz Ljubljane z brzovlakom ob 22 uri, so morali pustiti svoje prostore v spalniku nezasedene. Boj na GR se je namreč nepričakovano zavlekkel, morali so igrati tri podaljške, da smo izvedeli za končnega zmagovalca. Beograjčanom se je izplačalo zamuditi vlak. Zgodilo se je tisto, česar najbrž niti sami niso pričakovali, doživeli so svojo prvo zmago na ljubljanskem igrišču . . .

Olimpija : Beograd 113:124 (43:49, 78:78, 96:96, 104:104)

Tik pred tekmo nam je trener Pavlović razložil vse taktične variante in spretno sestavljene zamisli, ki bi morale praktično pomeniti zmago za ljubljanskega šampiona. Seveda, strateg Olimpije je pri tem opozoril na nesrečo, saj je sestav moštva ostal brez poškodovanih centrov Logarja in Jelnikarja (slednji je še z mavcem na nogi po poškodbi v igri s Slovanom, Tine Logar pa mora nekaj časa počivati zaradi majhne srčne okvare, ki je nastala po preboleli gripi), kar se je tudi izkazalo za usodno.

Prvi nalet Olimpije

Vprašali smo blagajnika, če je zadovoljen z obiskom. Zadostoval je njegov nasmeh in vedeli smo, da je velika dvorana GR prejela rekordno število gledalcev. Okoli 4000 je takoj prevzelo dirigentsko palico neuglašene torcide. Peterka Eiselt, Daneu, Bassin, Müller in Potočnik so v velikem slogu strli odpor renomiranega tekmeca, ki je imel kljub zvenečemu imenu vse polno vrzeli.

Prvi del ni dal slutiti kakšnega posebnega, nepričakovanega zapleta. Olimpija je izvrstno igrala v obrambi, tako da niti »zlata levica« Korač, niti izkušena reprezentanta Gordić in Nikolić niso mogli zaustaviti segretega motorja Olimpije. Za košem so se odvijale presenetljive scene, ko sta tehnična štaba obeh moštev poizkušala s »taktičnimi minutami« odmora spremeniti potek dogodkov: ing. Kristančič in Pavlović za vsako ceno povečati razliko v koših, trener Stanković pa to grozečo razliko zmanjšati! Drama se je torej odvijala tudi za košem, na severni strani igrišča.

Megla v dvorani . . .

Gledalci so s strahom opazovali zapisniško mizo in kar glasno seštevali koše in osebne napake posameznih igralcev. Olimpija je ves čas uspešno polnila koš nasprotnika, ki je samo enkrat — v 14. minuti — izenačil. Tedaj je bilo 29:29. Vzdušje v dvorani je bilo nepopisno. Zatohla vročina in neusmiljeni kadilci so spremenili športno areno v zadimljeno dvorano, kjer so težko dihali gledalci, kaj šele igralci, ki jih je oblivala prha lepljivega znoja. V dvorani je bila prava megla, ki se je združila z občutki razburjenih igralcev in prekrila telesa košarkarskih borcev.

Drugi del igre je na začetku utrdil vodstvo Olimpije, ki si je pridobila prednost desetih točk. Šlo je kot po maslu, toda . . .

V 12. minuti je prinesla preokret: Olimpija v dveh minutah, torej do 14. minute, ni dosegla niti točke, gostje pa so po zaslugi odličnega Koraća rezultat izenačili. Na obzorju se je prvič prikazala tragedija. Poškodovana Logar in Jelnikar sta si grizla nohte in nemočno opazovala borbo zadnjih minut. Na koncu neodločeno, čeprav je imel Daneu možnost za dosego zmagovitega koša.

Tri nadaljevanja

Kdo naj popiše vsaj približno vse trenutke razburljivega nadaljevanja? Dva podalj-

Nadaljevanje na 12. strani

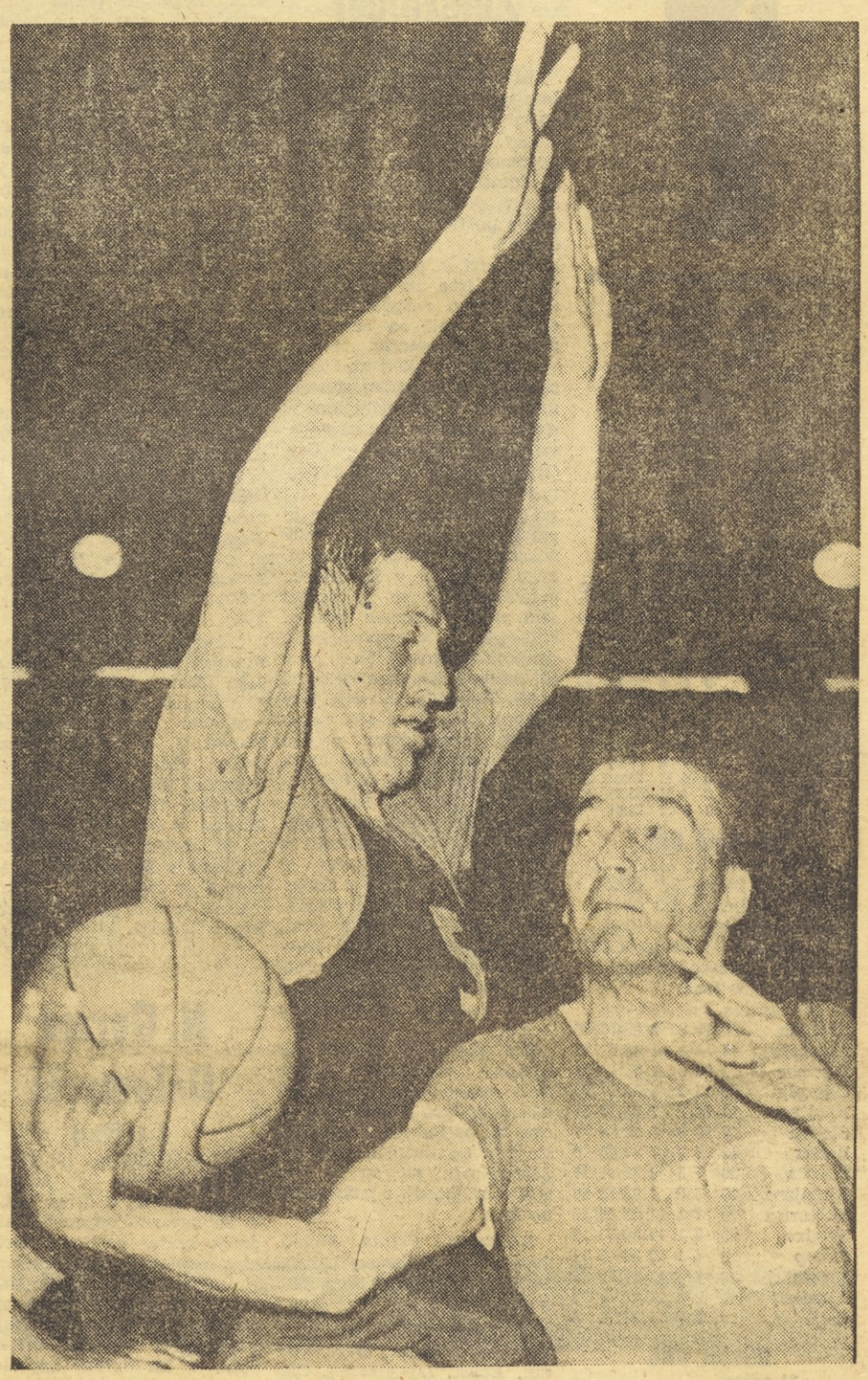

V včerajšnjem košarkarskem srečanju med Olimpijo in Beogradom sta si stala nasproti tudi dva stebra jugoslovanske košarkarske reprezentance Korač in Daneu. Oba sta ponovno dokazala, da sta mojstra te igre.

MEDNARODNE VESTI

KARTUM — V povratni kvalifikacijski nogometni tekmi za olimpijski turnir sta igrali moštvi Sudana in ZAR neodločeno 3:3. V nadaljnje tekmovanje se je uvrstila ekipa ZAR, ki je dobila prvo tekmo s 4:1.

CASABLANCA — V tretji kvalifikacijski tekmi za olimpijski nogometni turnir sta igrali reprezentanci Tunizije in Dahomeja neodločeno 1:1. Z žrebom se je uvrstila v nadaljevanje kvalifikacij Tunizija.

NEW DELHI — Jugoslovanska namiznoteniška reprezentanca je v postavi Vecko in Hrbud premagala Indijo s 3:2.

VARŠAVA — Olimpijska košarkarska reprezentanca ZDA je odigrala na svoji evropski turneji dve tekmi z izbrano ekipo Poljske. V prvi tekmi v Varšavi so izgubili s 73:82, v drugi, v Lodzu, pa zmagali s 64:58.

HUSTON — Na mednarodnem teniškem turnirju je v četrtfinalu Jugoslovan Pilić premagal Španca Arillo s 3:1, naš drugi predstavnik Jovanović pa Mehikanca Palafoxa s 3:1. V polfinalu je Pilić premagal Mehikanca Osuno s 7:5, 0:6, 1:6, 6:2 in 6:2, Jovanović pa je izgubil proti Avstralcu Emersonu z 8:10, 8:6, 2:6, 9:7 in 2:6.

LONDON — Atletska reprezentanca Velike Britanije je premagala v dvorani ekipo Finske z 59:47.

SAIGON — Reprezentanca Indije v tenisu se je uvrstila v finale azijske cone Davisovega pokala, ker vodi proti Južnemu Vietnamu s 3:0.

FRANKFURT — Rezultati 28. kola lige ZRN: Hamburger SV — Kaiserlautern 7:3, Braunschweig — Stuttgart 2:0, Meiderich — Nürnberg 0:0, Köln — Borussia 5:2, Münster — Eintracht 1:3, München — Schalke 7:1, Karlsruhe — Hertha 1:1, Saarbrücken — Werder 3:2.

Pražani zmagovalci

ZAGREB, 19. apr. — Ekipa »Slavije« iz Prage je zmagala na mednarodnem odbojkarskem turnirju za »Memorial Zdenka Mikine«, potem ko je v današnjem finalu premagala jugoslovanskega prvaka zagrebško Mladost s 3:2. Na drugo mesto se je uvrstila Lokomotiva iz Moskve, ki je danes premagala belgijskega prvaka Brabo iz Antverpna s 3:0. Tretji so člani zagrebške Mladosti, na zadnjem mestu pa belgijski prvak.

V ženski konkurenci je zmagala moskovska Lokomotiva, ki je danes premagala Mladost (Zagreb) s 3:0.

Bakarac 405 kg!

VUKOVAR, 19. aprila — Na današnjem republiškem prvenstvu Hrvatske v dviganju uteži sta bila dosežena dva nova državna rekorda. Član Slavonije Edo Bakarac je dosegel v troboju 405 kg in s tem za 5 kg popravil absolutni državni rekord Jožeta Colariča (Lj) iz leta 1958. Njegov klubski tovariš Dominović je postavil nov državni rekord v srednji kategoriji s 110,5 kg v teznem načinu. Prejšnji rekord je pripadal Ljubljančanu Malovrhu (110 kg).

MEDNARODNI PLAVALNI MITING NA REKI

Babanina — boljše od svetovnega rekorda

Sovjetski plavalci razred zase – Jugoslovanski tekmovalci niso razočarali – Plavalni miting z največjo mednarodno udeležbo pri nas – Vrhovšek z nogo v mavcu med gledalci.

REKA, 19. april — Sinoči je bil na Reki prvi del velikega mednarodnega plavalnega mitinga, ki bo imel svoj zaključni del jutri v Zagrebu. Plavalni zvezi Jugoslavije je tokrat uspelo pridobiti za nastop resnično kvalitetne tekmovalce, tako da sodi to tekmovanje med velike plavalne mednarodne mitinge v Evropi. Na startu se je zbralo preko 60 tekmovalcev z osmih držav — Sovjetske zveze, Češkoslovaške, Vzh. Nemčije, Poljske, Italije, Avstrije, Romunije in Jugoslavije. V tej močni mednarodni konkurenci so Sovjetski plavalci tvorili razred zase. V vseh nastopih kjer so sodelovali Sovjetski plavalci so osvojili prva mesta, z rezultati visoke mednarodne vrednosti. Čeprav Rusi v Jugoslavijo niso prišli s svojimi najboljšimi tekmovalci so njihovi rezultati pričali kako širok izbor odličnih tekmovalcev imajo v Sovjetski zvezi, saj so se pojavili z imeni o katerih smo doslej bolj malo slišali, toda njihovi rezultati govore dovolj zgovorno o kvalitetni ravni.

Na prvem mestu moramo omeniti Svetlano Babanino, ki je na 200 m prsno dosegla rezultat 2:47,6, kar je za desetinko sekunde boljše od svetovnega rekorda, ki pripada njeni rojakinji Prozumenščikovi. Rezultat seveda ne more biti priznan ko svetovni rekord, ker se kot rekordi registrirajo samo rezultati v 50 m bazenih, vendar je Babanina s tem časom opozorila, da je plavalka svetovnega slovesa. Med sovjetskimi tekmovalci sta zlasti ugajala še Tutakajev v prsnem slogu in Kreis v hrbtnem. Med tujci je pripadlo prvo mesto le še Tobišovi na 100 m hrbtno s časom 1:13,0, medtem ko so vsa ostala prva mesta zasedli sovjetski plavalci.

Za jugoslovansko ekipo moramo ugotoviti, da tokrat niso igrali podrejene vloge, čeprav niso osvojili nobenega prvega mesta. Poleg tega pa moramo ugotoviti še to, da v jugoslovanski ekipi ni bilo dveh glavnih adutov Rogušiča in Vrhovška, saj je slednji sedel med gladalci z nogo v mavcu. Tako je med Jugoslovani nastopil le en sam olimpijski kandidat Dijaković, ki pa ni razočaral, saj je njegov rezultat na 400 m prosto zelo blizu olimpijske norme. Med Jugoslovani je zelo ugajal tudi Tomičić, ki je na 100 metrov prsno pustil za seboj rekorderja Perišića. Med deklet sta se odlikovali zlasti Bijedov na 200 m prsno in Piličeva, ki je na 100 m hrbtno plavala boljše od jugoslovanskega rekorda. Tudi naša druga predstavnica v hrbtnem slogu Souvanova je tokrat prekosila sa-

Nadaljevanje na 12. strani

SVETOVNO PRVENSTVO V KOŠARKI ZA ŽENSKE

Jutri Jugoslavija z Argentino

LIMA, 20. aprila — Včeraj se je pričelo v perujskih mestih Chiclayo, Tacna in Arequipa svetovno prvenstvo v košarki za ženske. Ob tej priložnosti je predsednik republike Peru pozdravil vse udeleženke z željami za dober uspeh na tekmovanju. To je četrto svetovno prvenstvo v košarki za ženske in bo trajalo od danes pa do 3. maja. Naslov svetovnih prvakinj branijo košarkarice Sovjetske zveze.

V kvalifikacijskem delu tekmovanja so že odigrali prve tekme, ki so se končale z naslednjimi rezultati: **Čile : Japonska 84:55, Južna Koreja : Argentina 87:58, Francija : Paragvaj 38:32.**

Jugoslovanska reprezentanca je imela danes prost dan in se bo jutri srečala z ekipo Argentine.

SNL

V naslednjem kolu bodo igrali

Sobota : Kladivar
Železničar : N. Gorica
Delamaris : Rudar
Ljubljana : Triglav
Aluminij : Slovan
Olimpija B : Maribor B
Olimp : Celje
Prosta je Svoboda.

Lestvica SNL izven konkurence

Kladivar	14	4	2	49:18	32
Olimpija B	11	5	3	64:39	27
Rudar	10	6	3	53:27	26
Svoboda	11	4	4	43:30	26
Slovan	10	4	5	49:30	24
Triglav	10	2	8	38:33	22
Nova Gorica	6	8	6	28:42	20
Sobota	7	4	9	34:42	18
Ljubljana	7	3	9	37:31	17
Maribor B	6	5	7	46:41	17
Celje	6	4	8	46:42	16
Aluminij	4	7	8	29:46	15
Železničar	5	4	11	23:43	14
Delamaris	3	6	11	21:47	12
Olimp	0	4	15	12:61	4

Mladinci SNL

Celje : Sobota 1:2 (1:1)
Maribor : Olimp 3:0 (2:0)
Slovan : Olimpija 1:3 (0:1)
Triglav : Svoboda 0:4 (0:2)
Nova Gorica : Delamaris 0:0
Kladivar : Železničar 0:2
Rudar : Ljubljana
— neodigrano

Svoboda	20	17	2	1	62:16	36
Železničar	20	15	4	1	44:9	34
Maribor	19	13	5	1	62:12	31
Olimpija	19	13	2	5	56:17	26
Kladivar	20	11	2	7	45:19	24
Slovan	19	10	3	6	38:33	23
Rudar	19	7	5	7	37:32	19
Sobota	20	7	5	8	32:41	19
Ljubljana	19	5	6	8	23:32	16
N. Gorica	20	7	1	12	39:45	15
Triglav	20	6	1	13	30:53	13
Olimp	19	5	1	13	30:43	11
Delamaris	20	4	3	13	17:50	11
Aluminij	19	3	3	13	22:78	9
Celje	19	1	3	15	14:71	5

Strelci SNL

21 golov
Devčič (Kl)
19 golov
Halilagič (Ru)
17 golov
Bajželj (Sl)
16 golov
Oblak (Sv)
15 golov
Nikolič (Ol)
15 golov
Maučec (So)
11 golov
Šimnovec (Tr)
10 golov
Špehonja (Al), Kranjc I (M)
9 golov
Dvornik (Kl), Verbič (Sv), Kostič (De)
8 golov
Kovač (Al), Frangeš (Mrb), Binkovski, Hribernik (oba Kl), Radovan (Sl), Tkalčec (So)

vitergin

Na treningu in tekmovanju uporabljajte
VITERGIN tablete
preprečuje utrujenost — dviga storilnost
Dobite ga v vseh lekarnah

KLADIVAR POVEČAL RAZLIKO

Svoboda izgubila obe točki v Kranju – Zmaga Sobote v gosteh – Visok poraz Olimpije B na Kodeljevem – Nesporazum v Trbovljah

Kladivar Železničar

2:0 (0:0)

CELJE, 19. apr. Na domačem igrišču je Kladivar kljub zmagi razočaral nad 1500 gledalcev. Prikazal je zelo slab nogomet. Prav nič ni uspevalo domačim igralcem, ki so šele v drugem delu zlomili odpor požrtvovalnih Mariborčanov.

Ves prvi in polovico drugega dela igre so bili gostje enakovreden nasprotnik Kladivarju. Igrali so celo bolj povezano in z večjim poletom, vendar svojih akcij niso znali zaključiti z uspešnim strelom na vrata. V tem delu igre je stranski sodnik Jelić razveljavil povsem regularen gol Devčiča, ki ga je dosegel z desnega krila.

Tudi v drugem delu igre je najboljši strelec SNL Devčič pokazal vse svoje kvalitete. Žogo je prejel v kazenskem prostoru, kjer se je znašel sam pred vratarjem gostov, katerega je v neposrednem dvoboju premagal. Tako je v 50. minuti Kladivar povedel z 1:0. Napad Kladivarja je v drugem delu igral zelo nepovezano, kljub temu pa so imeli napadalci dokaj ugodnih priložnosti za dosego gola, ki pa jih niso izkoristili. Zadnjih 10 minut so domačini goste povsem potisnili v kazenski prostor, vendar je požrtvovalna obramba Železničarja uspešno preprečevala vse napade. Končno je v 81. minuti Devčič ponovno izkoristil nepazljivost nasprotnega vratarja Gutmaherja in s prsmi potisnil žogo v mrežo — 2:0.

Kot smo že omenili, so bili navijači vodečega moštva SNL danes zelo razočarani nad slabo igro svojih ljubljencev. Najboljša pri Kladivarju sta bila Ferme in Letner, pri Železničarju pa so se vsi igralci odlikovali s požrtvovalno igro.

Kladivar: Cafuta, Vodeb, Jager, Perper, Perme, Letner, Devčič, Hribernik, Perc, Kokotev, Binkovski,

Železniča: Gutmaher, Breznik, Perše, Čobec, Dege, Pečnik, Ekart, Lipoglavšek, Glavič, Muhič, Kovač (Logar).

Strelci: Devčič v 50. in 81. minuti za Kladivar.

Sodnik: Radonjić iz Ljubljane. K. Jug

Celje Sobota

2:4 (2:1)

CELJE, 19. apr. Na domanes prvi poraz v spomladančih tleh so Celjani utrpeli daskem delu tekmovanja. Za to se imajo zahvaliti svojemu nezanesljivemu vratarju Brežniku, ki bi lahko vse prejete gole z malo več pazljivosti ubranil.

V prvem polčasu so bili Celjani boljši od gostov. Že v prvi minuti je Artelj močno streljal s 25 m. Vrdjuka je žogo odbil, Selinšek pa jo je nato z glavo poslal čez vratnico. Gostje so v 10. minuti prišli v vodstvo. Horvat II. je streljal prosti strel z razdalje 35 m. Vratar Brežnik je bil predaleč v polju in točno streljana žoga je šla čez njega v vrata. Domačinom ta zadetek ni vzel poguma. Povezali so svoje vrste in lepo napadali. V 26. minuti je obramba gostov nepravilno posredovala. Kazenski strel z 11 m je Florjanc uspešno izved in tako izenačil rezultat. Tik pred odmorom je Artelj uspešno zaključil lepo kombinacijo vsega napada, tako da je iz neposredne bližine zadel mrežo — 2:1.

V drugem delu igre so bili gostje mnogo nevarnejši. V 60. minuti je Sečko zopet streljal prosti strel z razdalje 30 m. Žogo je poslal pred vrata Celja, kjer pa na splošno presenečenje vratar Brežnik ni posredoval, tako da je Šarotar z razdalje 2 m z glavo neovirano poslal žogo v mrežo in rezultat izenačil. Ta uspeh je gostom dal še več poleta. Že v 64. minuti je Tkalčec spet iz velike daljine 25 m ostro streljal v desni zgorni kot. Kot prej, Brežnik spet ni posredoval in tako je Sobota povedla s 3:2. Komaj so krenili s sredine, je prišel do žoge izkušeni Tkalčec, prelgral domačo obrambo in s strelom z roba kazenskega prostora ponovno premagal domačega vratarja.

Celjani so šele sedaj zamenjali izredno slabega vratarja Breznika, vendar bilo je že prepozno. V tem delu igre je sodnik Bradaška iz Kranja zaradi grobe igre izključil Celjana Kompana. Pri gostih so se odlikovali Horvat I, Sečko, Šarotar in Tkalčec. Pri Celjanih ne bi mogli razen Artlja pohvaliti nikogar.

Celje: Brežnik, Kolenc, Kompan, Mihelin, Reberšak, Jošt, Ubovič, Selinšek, Artelj, Florjanc, Regner,

Sobota: Vrdjuka, Rantaša, Horvat I, Zver, Martinezzi, Sečko, Horvat II, Šarotar, Puškarič, Tkalčec, Maučec.

Strelci: Horvat II. v 10., Šarotar v 60., Tkalčec v 64. in 66. minuti za Soboto, ter Florjanc v 26. in Artelj v 44. minuti za Celje.

Sodil je z napakami Bradaška iz Kranja.

K. Jug

N. Gorica Delamaris

2:1 (0:1)

NOVA GORICA, 19. aprila — Domačinom je pripadel začetek in že v drugi minuti so nevarno napadali, tako da je vratar gostov s skrajnim naporom rešil nevarno situacijo. Gostje so se kmalu otresli pritiska in z nevarnimi protinapadi prècej v polni meri zaposlili Brezavščka. V 22. minuti naposled izredna priložnost za domače! Pred praznimi vrati v razdalji petih metrov se sam znajde Jug, vendar ne izkoristi priložnosti. Obe enajstorici sta si na vso moč prizadevali spremeniti rezultat. Kljub vsemu lahko trdimo, da so imeli domačini v tem delu več od igre. Njihov napad pa je vse preveč okleval in prednosti niso znali izkoristiti. Ko je občinstvo z nestrpnostjo pričakovalo zadetka za svoje barve, pa se je zgodilo ravno nasprotno. Z avtologom Aniča v 40. minuti so domačini dovolili gostom vodstvo 0:1.

Drugi del se je začel zelo nervozno. Moštvi sta drugo drugemu skušali vsiliti svoj način igre. V 54. minuti je sodnik dosodil kazenski strel in žoga, odbita od živega zidu, se je od Uršičevega udarca znašla v mreži — 1:1. To je vzpodbudilo igralce in igra se je razživela. Hitra, nekoliko ostra, vendar fair igra je bila plod obojestranskih naporov. Šele tik pred koncem so domačini po lepi kombinaciji Leban — Jug — Uršič dosegli še drugi gol in zasluženo zmagali v primorskem derbiju.

Nova Gorica: Brezavšček, Trpin, Anič, Mozetič, Markić, Križaj, Jug, Uršič, Šušnelj, Leban, Vranješ, Faganel.

Delamaris: Lesjak, Marjanović, Černe, Marchesan, Janus, Ruženić, Jerković, Kartal, Backović, Kostić, Kovačić.

Strelca: Anić (avtogol) v 40. minuti za goste ter Uršič v 54 .in 89. minuti za domače.

Sodnik: More iz Ljubljane, prav dober.

Franko

Rudar Ljubljana

neodigrano

TRBOVLJE, 19. april — Zaradi smrti dolgoletnega člana in predsednika NK Rudar, tov. Tineta Klobčiča, danes ni bilo tekme med Rudarjem in Ljubljano. Prišlo pa je do nesporazuma ter so nogometaši Ljubljane kljub prošnji NK Rudarja, vodstvu Ljubljane in Nogometni zvezi Slovenije, da bi tekmo preložili, prišli v Trbovlje.

Nogometaši Rudarji so se kljub temu udeležili zadnjega slovesa svojega predsednika, tako da do srečanja ni prišlo. Omenimo naj, da so bila danes zaradi tega odpovedana vsa športna srečanja v Trbovljah. P.

Slovan Olimpija B

6:0 (2:0)

Ljubljana, 19. apr. — Tekma je bila v lepem vremenu odigrana na igrišču Slovana pred približno 500 gledalci.

Slovan: Černe (Novak), Ugrenović, Oplotnik, Gruden, Nikić, Klaus, Virant, Velka vrh, Radovan, Kitić, Pašić.

Olimpija B: Škulj (Gogić), Gugolj, Makovec, Kocjančič, Rotar, Rupar, Jež, Škufca, Rudinski, Škraba, Gočev.

Strelci: Nikić v 2., Radovan v 26. in 59., Virant v 67., Pašić v 70. in Kitić v 80. minuti.

Sodnik: Zorko iz Ljubljane.

M. L.

Maribor B Olimp

5:1 (3:0)

Maribor, 19. apr. — Tekma je bila odigrana na pomožnem igrišču v Ljudskem vrtu pred približno 600 gledalci.

Maribor B: Bračič (Pejić), Štiftar, Satler, Kranjčić, Bogdan, Kranjc II., Rigler, Toplak, Kranjc I., Šranc, Božič.

Olimp: Gorjup (Cesar), Posero, Podgorelec, Vasić, Coklič, Muršič, Repinc, Vogelsang, Hojnik, Telič, Krulc.

Strelci: Kranjc I, v 14., 79. in 88., Toplak v 16. ter Rigler v 29. minuti za Maribor in Vogelsang v 89. minuti za Olimp.

Sodnik: Vodnik iz Maribora, dober. P. K.

Triglav Svoboda

2:1 (1:0)

KRANJ, 19. apr. — Derbi kola se je končal z zasluženo zmago Triglava, saj je bilo boljše moštvo, še posebej pa se je odlikovala obramba, tako da napadalci Svobode niso mogli prodreti pred vrata domačinov. Nekaj dobro odmerjenih strelov pa je obranil še Vagaja, ki je bil najboljši mož na terenu. Pri domačinih je bilo še vedno opaziti neorganiziranost pri napadalnih akcijah pa tudi Svoboda ni pokazala tistega, kar smo od nje pričakovali. Igrala je precej raztrgano, napadalci pa so grešili pri streljanju na vrata. Prvi so zatresli mrežo domačini. Na robu kozenskega prostora gostov je bil zrušen Ugrica. Medtem ko so igralci Svobode hoteli napraviti živi zid, pa je Klemenčič z nizkim strelom v trenutku presenetil Jazbinška, ki se še sploh ni pripravil za obrambo.

V drugem delu sta se obe moštvi trudili za zadetek, še posebej Svoboda, ki je na vsak način hotela odnesti vsaj eno točko. Vendarle so domačini rezultat povišali. Gošte je lepo presenetil Jazbinška, ki spet sploh ni posredoval. Najidealnejša priložnost se je Ljubljančanom ponudila v 75. min., ko se je Rešeta znašel sam pred Vagajo, vendar ga ni uspel ukaniti. Nekajminutni pritisk gostov pa se je le končal z zadetkom. Z lepim voley udarcem je Mestek iz šestih metrov premagal domačega vratarja. Triglavani so popustili, nespretni Oblak pa je dve minuti pred koncem zapravil še zadnjo priložnost za izenačenje.

Triglav: Vagaja, Brezar, Šenk, Becič, Perkovič, Verbič, Gošte, Koban, Klemenčič, Ugrica, Šimnovec (Tepina).

Svoboda: Jazbinšek, Eltrin, Zabukovec, Pirc, Djukić, Toni, Rešeta, Slanič (Kneževič), Dolenc, Oblak Mestek.

Strelci: Klemenčič v 20. in Gošte v 62. min. za Triglav ter Mestek v 76. min. za Svobodo.

Sodnik: Jakše iz Ljubljane.

JAVORNIK

LESTVICA SNL

1. Kladivar (1)	17	13	2	2	39:13	28
2. Svoboda (2)	18	10	4	3	38:25	24
3. Rudar (3)	16	8	6	2	42:22	22
4. Triglav (4)	16	9	2	5	33:23	20
5. Nova Gorica (8)	17	6	6	5	23:33	18
6. Slovan (5)	15	7	3	5	29:23	17
7. Celje (6)	16	6	4	6	42:29	16
8. Ljubljana (7)	17	7	2	8	34:26	16
9. Aluminij (9)	17	4	7	6	28:32	15
10. Sobota (10)	17	6	3	8	27:35	15
11. Železničar (11)	18	5	3	10	22:40	13
12. Delamaris (12)	18	3	5	10	19:38	11
13. Olimp (13)	16	0	3	13	9:46	3

Ljubljanska nogometna podzveza

ČLANI

B. Krajina : Proletarec 2:1
Kočevje : Sava 1:0
Rudar : Kamnik, odpovedana
Svoboda K : Slavija 0:1
Svoboda D : Bratstvo 2:3
Litija : Ilirija 1:2
Domžale : Mengeš 3:1

MLADINCI

B. Krajina : Proletarec 5:1
Kočevje : Sava 6:1
Rudar : Kamnik, odpovedana
Svoboda D. : Bratstvo 1:6
Litija : Ilirija 1:1
Domžale : Mengeš 2:1

LESTVICA ČLANOV

Bratstvo	19	14	2	3	55:26	30
Ilirija	19	11	5	3	58:28	27
Litija	19	10	4	5	36:31	24
Sava	19	9	4	6	44:25	22
Svoboda D.	19	11	0	8	42:28	22
Rudar	18	8	4	6	35:22	20
Slavija	19	7	6	6	38:34	20
Kamnik	18	8	4	6	33:41	20
Domžale	19	9	1	9	36:37	19
Mengeš	19	6	3	10	38:57	15
Proletarec	19	6	2	11	46:53	14
Kočevje	19	5	2	12	27:48	12
B. Krajina	19	5	2	12	23:45	12
Svoboda K	19	2	3	14	21:56	7

SVETOVNO PRVENSTVO V HOKEJU

Ustanovljenih 15 komisij

Minuli četrtek je bila v Ljubljani prva seja Organizacijskega komiteja za svetovno prvenstvo v hokeju na ledu leta 1966, ki jo je vodil tov. Leopold Krese. Na prvi seji so ustanovili 15 komisij, ki bodo takoj pričele z delom. Med najpomembnejšimi komisijami so: komisija za stanovanja in prehrano, za skrb o ekipah, za igrišča, za finance, za gospodarska vprašanja, za novinarski center, za promet in še nekatere. Izvoljen je bil tudi sekretariat komiteja, poleg tega pa so imenovali tudi žirijo, ki bo razpisala natečaj za lepak in značko svetovnega prvenstva.

BRZOJAVKE IZ SLOVENIJE

LJUBLJANA

(SJ) Namizni tenis — Na današnjem okrajnem prvenstvu v namiznem tenisu, katerega se je udeležilo okoli 130 tekmovalcev, je bilo doseženih nekaj presenetljivih rezultatov. Tako je favorit Grintal v disciplini članov, ki v času poročanja še ni končana, izgubil z mladincem Sazonovom, reprezentantka Kokaljeva pa se je med članicami uvrstila komaj na peto mesto. **Vrstni red — pionirke:** 1. Kralj (Lj), 2. Cvetek (Il); **pionirji:** 1. Brzin (O), 2. Brezovec (Medv); **mladinke:** 1. Zrimec (Ol), 2. Kralj, 3. Juvanc (obe Lj), 4. Škerlj (Ol); **mladinci:** 1. Usenik (Ol), 2. Krnc, 3. Kralj (oba Lj), 4. Sazonov O. (O); **članice:** 1. Pirc, 2. Zrimec (obe Ol), 3. Kralj, 4. Škerlj.

MARIBOR

(PK) Odbojka — V prijateljski tekmi so odbojkarji Branik-Hoče premagali Fužinar iz Raven s 3:0.

Smučanje — Na okrajnem prvenstvu v slalomu pri Ribniški koči je danes med člani zmagal Vogrinec (Br), med članicami Zdovčeva (Prev), med mladinkami pa Vida Tevž (Fuž).

KOČEVJE

(T. D.) Rokomet — V prvenstveni tekmi dolenjske podzvezne lige je Ribnica premagala Šentvid (Stična) 28:12 (20:11).

Kegljanje — V prijateljskem srečanju je KK Brest premagal Kočevje 7711:7557. Najboljša posameznika sta bila Grom (B) 846 in Hemigman (K) 834. Tekmovali so s 10 krat 200 lučaji.

Seja Zveze — Danes bo redna seja Občinske zveze TK in predsednikov vseh društev. Razpravljali bodo o JŠI ter se pripravili na skupščino, ki bo 29. t. m.

CELJE

(KJ) Atletika — V odmoru nogometne tekme Kladivar : Železničar so člani in članice Atletskega kluba Kladivar dosegli naslednje rezutate: člani 1000 m: 1. Šteiner (Kl) 2:33.1, 2. Žuntar (Kl) 2:34.2, 3. Kovač (Br(2:35.6. Ženske 600 m: 1. Podmiščak 1:47.0, 2. Cebela 1:48.2 in 3. Jelovnik (vse Kl) 1:50.0.

Sovjetski strokovnjak N. G. Ozolin v našem uredništvu

4000 OLIMPIJSKIH KANDIDATOV!

Uspehi sovjetskih športnikov so iz leta v leto večji. Zdaj v eni, zdaj v drugi panogi se pojavljajo športniki, ki presenečajo vse športne strokovnjake na svetu.

Že kmalu je bilo jasno, da imajo največ zaslug pri tem sovjetski strokovnjaki, ki so s temeljitim znanstvenim delom pripeljali sovjetske športnike na najvišjo raven.

Te dni so imeli naši strokovnjaki priložnost spoznati se z enim največjih sovjetskih strokovnjakov prof. N. G. Ozolinom. V okviru športnega in strokovnega sodelovanja med Zvezo športnih društev in organizacij SZ ter Jugoslovansko zvezo organizacij za telesno kulturo je imel prof. Ozolin v Ljubljani dve predavanji. Torkovo predavanje v Klubu poslancev je bilo namenjeno našim družbenim delavcem s področja telesne kulture in je prof. Ozolin predaval o perspektivnem planiranju nalog in ukrepov za napredek športa. V sredo, pa je trenerjem iz naše republike predaval o problemih treniranja vrhunskih športnikov, o dosezanju in ohranjevanju športne forme vrhunskih športnikov in o letnem ciklusu zaključnih priprav za olimpijske igre in svetovna prvenstva.

Prof. Ozolina smo povabili na kratek obisk tudi v naše uredništvo in v razgovoru nam je povedal mnogo zanimivosti. Z zanimanjem je pogledal posnetek svojega skoka iz leta 1945, ki je bil objavljen v Poletu, ko je nastopil v skoku ob palici na tekmovanju v Ljubljani. Tokrat je v Jugoslaviji že tretjič. Leta 1962. je bil na evropskem prvenstvu v atletiki v Beogradu.

Še nekaj podatkov iz njegove bogate tekmovalne in znanstvene kariere. Bil je evropski prvak v skoku ob palici leta 1946 v Oslu. Bil je tudi sovjetski prvak v smučarskih skokih. Osem let je bil direktor Centralnega raziskovalnega instituta za telesno kulturo v Moskvi. Zdaj pa je predsednik Katedre za atletiko na inštitutu za telesno kulturo v Moskvi. Obenem je tudi predsednik Sveta trenerjev SZ, ki odobrava programe treningov za sovjetske reprezentante in jih daje v odobritev Centralnemu svetu za telesno kulturo. Napisal je celo vrsto znanstvenih del, predaval po vsem svetu med drugim tudi v ZDA in na Japonskem. Pisal je največ o problemih treniranja in znanstveno raziskovalnega dela.

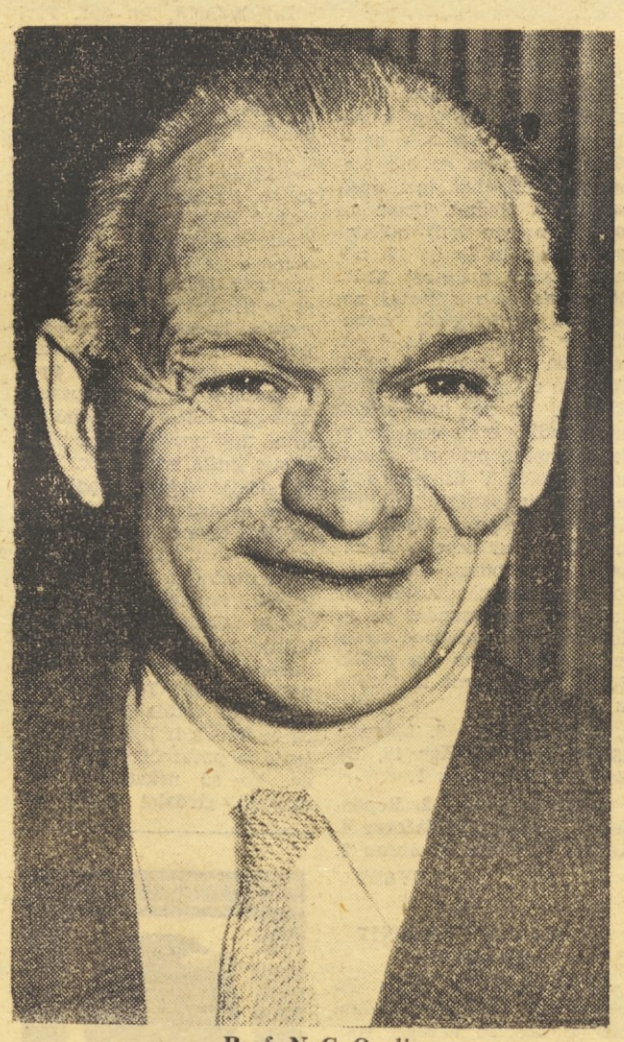

Prof. N. G. Ozolin

Razgovor pripravil Marjan Gogala

Kdaj so se vaši tekmovalci pričeli pripravljati za olimpijske igre v Tokiu?

— Takoj ko so bile končane olimpijske igre v Rimu. Najboljše tekmovalce smo izbirali po sistemu kandidatskih norm. Vsako leto so bile posebne izbirne tekme kjer smo dobili pregled nad najboljšimi tekmovalci. Leto pred olimpijskimi igrami, to je leta 1963 pa je bila najpomembnejša izbirna tekma — Spartakiada — Na tekmah Spartakiade je sodelovalo približno 40 milijonov ljudi. Seveda od najnižjih tekmovanj pa do zaključnih tekem, kjer je nastopilo približno 10 tisoč športnikov. Spartakiada nam je odkrila mnogo talentov, ki smo jih potem razdelili v posamezne reprezentance. Dokončno pa bodo reprezentance sestavljene dva ali tri mesece pred nastopom v Tokiu. Pri nogometaših in sploh pri športnih igrah pa so bili reprezentanti seveda določeni že precej prej.

Kakšno je po vašem mnenju razlika med treningom takoj po vojni, ko ste tekmovali še vi in danes?

— Že takrat smo se trudili in poskušali trenirati vse leto. Naš trening je bil že razdeljen na splošne in specialne priprave. Razlika je bila le v tem, da smo za specialne priprave porabili 90 odstotkov časa, zdaj pa je to razmerje približno polovica. Že takrat smo videli, da samo s treningom v svoji športni panogi ni mogoče doseči velikih uspehov. Prav zato smo že dvigali uteži, telovadili, delali posebne vaje in se ukvarjali s športnimi igrami.

Nekateri športni rekviziti so v zadnjih letih doživeli precej sprememb. Ali je po vašem mnenju prav, da športne rekvizite izpopolnjujejo, ali bi bilo bolje, da bi ostali vedno isti?

— Za vsa področja v našem življenju je značilen napredek. In zato je neizbežen tudi v športu. Lahko povem še to, da sem bil v komisiji, ki je odločala o tem ali naj za skok ob palici uporabljajo palice iz steklenih vlaken. Prevajalec ni imel niti časa, da bi prevedel in že je bil sklep sprejet. Da se mednarodni forumi zavzemajo za izboljšane rekvizite, je razumljivo. Na ta način namreč športniki dosezajo vedno boljše rezultate in vodje bi ne bili vodje, če ne bi radi videli vedno boljših rezultatov. Ovira pri steklenhi palicah je le to, da so drage in da jih za zdaj delajo šele v nekaterih deželah. Trenutno so ameriške palice najboljše. Vendar jih tam neradi prodajajo. V ZDA smo kupili 150 palic iz steklenih vlaken in čeprav smo jih vnaprej plačali smo čakali leto dni, da smo jih dobili. Kaže, da so tudi športni rekviziti »strateški material«.

Kakšne so vaše izkušnje o zgodnji specializaciji? Kdaj je treba pričeti specialno vaditi?

Beseda »zgodnja« ni dobra, biti mora pravočasna. Za različne športe so različna obdobja. V plavanju in umetnem drsanju je to že lahko s šestimi ali sedmimi leti. V teku na daljše proge pa z dvajsetimi leti. Razlika je torej velika in jo je treba prilagoditi posameznim panogam.

INTERVJU TEDNA - INTERVJU TEDNA - INTERVJU TEDNA

Ali imajo vaši študenti športniki kakšne olajšave pri študiju?

— Na razpolago imajo brezplačno trenerje, rekvizite in objekte. Pri študiju pa so tudi sami zainteresirani, da se čim prej izobrazijo. Vrhunski športniki imajo možnost, da opravljajo predčasno izpite in na ta način imajo več časa za treninge obenem pa si zagotovijo štipendijo.

Ali imajo vaši športniki pred važnejšimi nastopi npr. olimpijskimi igrami skupne priprave, ali se pripravljajo po klubih?

Če se nam zdi potrebno in koristno za uspeh reprezentance, potem zberemo naše najboljše na skupnih pripravah, čeprav klubi protestirajo. Naj povem primer iz odbojke. Vrsto let sta bili naša moška in ženska vrsta med najboljšimi na svetu. Na svetovnem prvenstvu v odbojki na Japonskem pa so se naši slabo odrezali. Prav zaradi tega smo napravili poseben načrt priprav. Prav zdaj bi morali biti državno prvenstvo v odbojki. Zanimalo nas je kako se odvijajo priprave naših najboljših za nastop v Tokiu in obiskali smo nekaj klubov. Vodja Centralnega sveta za telesno kulturo se je zanimal zakaj vadijo le odbojko. Odgovor je bil da je zdaj na vrsti državno prvenstvo in da za druge priprave ni časa. S tem se seveda nismo strinjali in letos državnega prvenstva ne bo. Pač pa so naši najboljši odbojkarji dobili še tri trenerje — za gimnastiko, akrobatiko in atletiko. In zdaj so na vrsti specialne fizične priprave. Cilj pa so le olimpijske igre.

Kako je pri vas s športnimi rekviziti?

— Zdaj imamo že zelo dobro industrijo športnih rekvizitov, pa tudi kakovost je že zelo zadovoljiva.

Zakaj vaši alpski smučarji še vedno ne dosezajo pomembnejših uspehov?

— Tam kjer so visoke gore, so tudi dobri alpski smučarji. V Avstriji so že otroci odlični smučarji, podobno je z nogometom v Braziliji. Tudi vzpenjač imamo pri nas še malo in če je treba peš v hrib . . .

Kateri od zimskih športov je pri vas najbolj popularen?

— Že otroci zelo radi igrajo hokej, sicer pa je precej zanimanja tudi za smučarski tek.

Za katere panoge pa se najbolj zanimajo gledalci?

— Nogomet, nogomet, nogomet! Radi pa gledajo tudi atletiko in telovadbo.

Letos bo v Beogradu meddržavno nogometno srečanje Jugoslavija : Sovjetska zveza. Kdo bo po vašem mnenju zmagal?

— Zmagal bo boljši . . .

Sovjetski plavalci so v zadnjem času dosegli nekaj evropskih in svetovnih rekordov ter presenetili ves svet. Kje so vzroki za tako odlične uspehe?

— Naši plavalci so pričeli z novo metodo treninga. Na tak način trenirajo tudi Avstralci in Američani. Obseg dela je dva do dva in polkrat večji. Večja je tudi intenzivnost. Posebno vlogo igrajo tudi splošne priprave.

Kako je pri vas z zaprtimi zimskimi bazeni?

— Mi mislimo, da jih je še zelo malo. Težko bi povedal točno število, vendar mislim, da jih je približno petdeset.

Kaj pa odprti ogrevani zimski bazen v Moskvi?

— Ta pa je namenjen le za rekreacijo.

Koliko vaših športnikov bo odpotovalo na olimpijske igre v Tokio?

— 374, olimpijskih kandidatov pa imamo štiri tisoč.

Ali ima kakšna športna panoga pri vas prednost, se pravi, da ji posvečate večjo pozornost?

— Za kakršne panoge je zanimanje med ljudmi s tistim se ukvarjajo. Za olimpijske igre pa se pripravljamo v tistih panogah za katere mislimo, da bomo boljši.

Ali torej na olimpijskih igrah nastopate samo v panogah, kjer boste zanesljivo najboljši?

— Nastopamo tudi tam, kjer ne osvajamo zlatih medalj . . .

Kakšno je pri vas razmerje v vrstah športnikov med moškimi in ženskami?

— Mislim, da je obojih skoraj enako. Razlika je v tem, da je za moške na razpolago več oblik športa.

In še vaši vtisi iz Jugoslavije?

— Deset dni je malo, posebej še, če so vsak dan na vrsti predavanja in referati. Verjemite mi, da je to zelo naporen in prav nič športni režim. O vaši telesni kulturi pa menim, da bi bilo treba centralizirati strokovno organizacijo. Pri vas je tudi mnogo proti slovij med klubi in reprezentancami. Sicer pa moram reči, da je po 19 letih, od kar sem bil v Ljubljani, prijetno videti kako se je spremenila vaša dežela.

Prof. Ozolin si je ogledal tudi Visoko šolo za telesno kulturo v Ljubljani

KOŠARKA V REPUBLIŠKI LIGI - KOŠARKA V REPUBLIŠKI LIGI - KOŠARKA

ŠKOFJA LOKA : AŠK TIVOLI 44:43 (21:21)

ŠKOFJA LOKA, 19. apr. Danes dopoldan so si domači košarkarji v dramatičnem zaključku tekme, kakršnega v Škofji Loki še niso videli, priborili pomembno zmago in dve dragoceni točki proti moštvu AŠK Tivoli iz Ljubljane. V celoti je bila tekma izredno živahna. Začetek obeh delov igre je pripadal domačinom, v nadaljevanjih pa so se bolje znašli fizično dobro pripravljeni gostje. Ti so prav v zadnjih minutah igre spremenili rezultat sebi v prid, vendar so v zadnjih sekundah imeli več sreče domačini, ko so z odločilnim košem prav ob samem zaključku tekme spremenili vodstvo Tivolija 43:42 sebi v prid s končnim rezultatom 44:43. Gostje so najavili protest prav zaradi tega odločilnega spornega koša. Sicer je za tekmo značilno, da sta obe moštvi mnogo grešili, predvsem pa AŠK Tivoli pri izvajanju kazenskih strelov. Škofjeločani so dokazali, da bodo na domačem igrišču vsakomur težak tekmec. Sodila sta Zule iz Domžal in Korošec iz Ljubljane.

TRIGLAV : BRANIK 49:63 (19:26)

KRANJ, 19. apr. Košarkarji Branika so bili ves čas tekme boljše moštvo. Triglav je igral slabo in je bil le v sredini drugega dela igre nekaj minut enakovreden tekmec. V drugem delu so gostje iz Maribora povišali razliko že na 19 točk, vendar je Triglavu nato le uspelo znižati rezultat. V celoti je bila igra precej ostra, vendar v mejah dovoljenega. Pri Braniku sta najbolj ugajala Sajovic in Pavel Košar, pri Triglavu pa ne bi mogli nikogar pohvaliti. Pred okoli 300 gledalci sta tekmo sodila Bukovec iz Medvod in Jeraj iz Ljubljane.

Triglav: Lampret 9, Petrič 18, Klavora 10, Stružnik 1, Polovšnik 6, Klančič 2, Zakrajšek 3.

Branik: Pavel Košar 22, Sajovic 19, Ogrizek 9, Brumen 2, Šerbelj 2, Bregoč 6, Peter Košar 2, Židanik 1.

JAVORNIK

ELEKTRA : SVOBODA 67:48 (34:26)

ŠOŠTANJ, 19. apr. Prvo tekmo republiške lige v Šoštanju si je ogledalo okoli 400 gledalcev, ki so bili včeraj priča živahni igri dveh izenačenih moštev. Domačini so bili mnogo bolj odločni pod košem in že do 12. minute dosegli prednost 22:17. Gostje so nato z nekaj nenadnimi protinapadi izenačili ter prvič in zadnjič povedli na tej tekmi z 23:22. To pa ni zmedlo igralcev Elektre, ki so kaj kmalu nadoknadili zamujeno in si do odmora priborili prednost 8 točk. V drugem delu je Svoboda skušala dohiteti Elektro, kar pa ji kljub igri mož moža ni uspelo. Z namernimi osebnimi napakami so Ljubljančani skušali pridobiti na času, vendar pa so domačini vse kazenske strele realizirali. Tekmo sta sodila Bolka iz Ljubljane in Gaube iz Maribora.

Elektra: Natek 8, Lukman 28, Moškon 15, Kac 12, De Costa 3, Zakeršnik 1.

Svoboda: Lesjak 2, Repanšek 17, Sešek 11, Hočevar 4, Loboda 4, Crnek 8, Ahčan 2.

ŽEVART

LJUBLJANA : LESONIT 54:73 (32:32)

LJUBLJANA, 19. apr. Po boljši igri v prvih 10 minutah je Lesonit dosegel vodstvo 20:14. Nato je Ljubljana uredila svoje vrste in do zaključka prvega dela izenačila rezultat na 32:32. Vse je kazalo, da bodo domačini v nadaljevanju ukrotili izredno borbene goste iz Ilirske Bistrice. Zgodilo pa se je prav nasprotno. Igralci Lesonita so s premišljeno in umerjeno igro povsem zbegali domačine in dosegli zasluženo zmago. Ljubljana je v odločilnih trenutkih zapored zgrešila 6 kazenskih strelov in tudi sicer igrala zelo zmedeno. Tekmo sta sodila Steiner iz Ljubljane in Berčič iz Maribora.

Ljubljana: Perhaj 16, Kočar 11, Lajevec 8, Kapelj 7, Peršin 4, Volovšek 4, Milošević 4.

Lesonit: Štemberger 27, Grlj 25, Prosen 8, Žnidaršič 8, Lenarčič 5.

VAROGA

ILIRIJA : DOMŽALE 63:70 (37:32)

LJUBLJANA, 19. apr. Prvi del igre je minil v izredno dramatičnem vzdušju. Gostje so polnili koš domačinov kar na tekočem traku. Izkazal se je predvsem Kralj, ki je dosegel 6 zaporednih košev in ob dobri igri Hočevarja so Domžale že vodile z 18:4. Vse je kazalo na katastrofo domačinov. Po minuti odmora in z vstopom Šuštarja v igro pri Iliriji, pa se je podoba na igrišču spremenila. Domačini so zaigrali izredno hitro ter v protinapadih zniževali razliko. Prav v zadnjih minutah prvega dela je Ilirija izenačila in prvič tudi povedla ter s prednostjo odšla na odmor. Tudi v nadaljevanju so potekale prve minute enako kot ob začetku tekme. Razlika je bila le v tem, da gostje dosežene prednosti niso izpustili iz rok. Po nekaj dobrih zadetkih Grilja mlajšega in Kralja od daleč ter zadetki kazenskih metov, so gostje tudi zmagali. Tekmo sta z napakami vodila Pur iz Žalca in Remic iz Ljubljane. Sojenje je povzročilo tudi nerede, ko so nekateri preveč razgreti gledalci hoteli po tekmi obračunati s sodnikoma, ko sta odhajala iz igrišča.

Ilirija: Senčar L. 26, Bajc 16, Šušter 9, Kogovšek 4, Čičin-Šajn 4, Eržen 4.

Domžale: Kralj 28, Hočevar 23, Grilj Tone 9, Šiftar 3, Dovžan 7.

ŠEFER

PRIPOMBA UREDNIŠTVA: V razgovoru z delegatom — glavnim sodnikom smo izvedeli, da je Ilirija izredno slabo izvedla organizacijo same tekme. Tako je takoj po zadnjem žvižgu sodnikov prišlo do grobih neredov na igrišču. Gledalci so brcali in s kamenjem obmetavali sodnika. Še več. Ko sta sodnika zapuščala prostore Ilirije, je bil glavni sodnik Pur fizično napaden s strani gledalcev, ki so ga čakali, sodnik Remic pa se je komaj zatekel po pomoč na LM. Zanimivo je, da niti igralci niti člani uprave Ilirije, izmed katerih so nekateri tudi člani TK KZS in Zbora sodnikov KZS, niso posredovali in zaščitili sodnike. Vse graje je tudi vredno, da KZS na to odločilno tekmo ni poslala posebnega delegata. Nerazumljivo pa je tudi, zakaj je KK Ilirija prijavila tekmo ob istem času, ko je bil na GR na sporedu derbi zvezne lige, in tako z neopravičljivih razlogov na tekmi ni bilo delegata KZS.

TEKME III. KOLA:

SOBOTA, 25. t. m. — Domžale : Škofja Loka (ob 20. uri), Svoboda : Triglav (ob 19. uri), AŠK Tivoli : Elektra (ob 18.15 uri na KK Slovanu).

NEDELJA, 26. t. m. — Lesonit : Ilirija (ob 15. uri), Branik : Ljubljana (ob 10. uri).

LESTVICA

Lesonit	2	2	0	137:97	4
Branik	2	2	0	137:113	4
AŠK Tivoli	2	1	1	116:93	2
Elektra	2	1	1	131:122	2
Domžale	2	1	1	121:119	2
Ilirija	2	1	1	128:128	2
Ljubljana	2	1	1	110:124	2
Škofja Loka	2	1	1	99:117	2
Triglav	2	0	2	92:127	0
Svoboda	2	0	2	97:140	0

Lestvica strelcev: Kralj (D) 51, Senčar L. (Il) 50, Štemberger (Les) 44, Repanšek (S) 42, Grlj (Les) 41, Oman (Š. Loka) 39, Bajc (Il) 39, Kac (E) in Kočar (L.) 27, itd.

PRVE TEKME II. LIGE

Prihodnjo soboto in nedeljo bodo prijeli s tekmovanjem tudi v II. republiški košarkarski ligi in sicer zahodna skupina. Tu nastopa 8 moštev in se bodo v I. kolu srečali naslednji tekmeci — **Nanos (Postojna) : Novo mesto (ob 17. uri), Tolmin : Medvode (ob 17. uri), Mošte (Lj) : Jesenice (ob 17.30 uri), Sežana : Sp. Šiška (ob 10. uri v nedeljo).**

12-dnevni izlet s posebnim letalom na OLIMPIJSKE IGRE

Prijave sprejemajo vse poslovalnice KOMPASA!

Možnost obročnega plačila!

PRED OTVORITVENIM REPUBLIŠKIM ATLETSKIM MITINGOM V NOVI GORICI

SKRBNE PRIPRAVE

Otvoritvena republiška atletska prireditev je takorekoč pred nami. Po koledarju AZS se bodo najboljši slovenski atleti zbrali prihodnjo nedeljo v Novi Gorici, kjer bo v izvedbi tamkajšnjega AK »Gorica« letošnji otvoritveni republiški miting z udeležbo najboljših slovenskih atletov. V zvezi s tem smo obiskali predsednika AK »Gorica« tovariša Emanuela Šinkovca in mu zastavili nekaj vprašanj, ki zadevajo nedeljsko prireditev.

Predvsem nas zanima kdo bo v Novi Gorici nastopil.

Za zdaj je še težko točneje napovedati kdo bo startal v Novi Gorici. Prijave bodo zaključene šele jutri in takrat bo lista nastopajočih popolna. Povemo lahko, da smo na novogoriški miting vabili 20 atletskih organizacij, medtemi vse aktivne slovenske atletske klube. Od gostov smo povabili AK »Reko« in AK »Istro« iz Pule. No in če k temu dodamo še atlete tržaškega »Bora« potem je naš seznam povabljenih popoln. Kdo od posameznikov bo nastopil za zdaj še ne vemo. Prepričani pa smo, da bodo, tako Celjani, Mariborčani, Ljubljančani, Kranjčani in drugi poslali v Novo Gorico vse najboljše, s čemer bo naša prireditev resnično dobila vzdevek, novogoriški atletski dogodek sezone številka 1.«

Katere discipline imate na sporedu?

Na programu je deset moških disciplin in osem ženskih. Moški bodo startali na: 100 m, 300 m, 1000 m in 3000 m. Od skokov je na sporedu daljina in višina, od metov pa: krogla, kopje in kladivo. Ženske pa bodo tekle na: 60 m, 400 m in 80 m ovire, nadalje bodo nastopile v daljini in višini ter krogli in kopju. Zanimivost programa je nedvomno moški in ženski fetni tek 4× 100 m. Težko je reči katera izmed disciplin bo najprivlačnejša. V kolikor bodo nastopili vsi najboljši tekači s Červanom, Važičem, Španom in drugimi na čelu bodo teki nedvomno paradna disciplina. Z velikim zanimanjem pa v Novi Gorici pričakujemo tudi nastop slovenskega rekorderja v skoku v višino; Celjana Branka Vivoda, za katerega je znano, da mu Nova Gorica zelo »leži«.

Kako se v Novi Gorici pripravljate na prireditev?

Priprave za nedeljski otvoritveni miting smo vzeli kar se da resno. Kljub temu, da smo pred tem imeli v Novi Gorici že dve republiški prvenstvi in so se z organizacijo vsi pohvalili, pa se tokrat v polni meri zavedamo, da bo to doslej naša največja prireditev. Kar zadeva atletsko stezo smo jo začeli že pravočasno pripravljati in so nam na pomoč priskočili atleti sami. Tudi drugače smo ukrenili vse potrebno, da bo v nedeljo vse nared. Izdelali smo poseben lepak in upamo, da bomo tudi s drugimi propagandnimi posegi privabili precej ljubiteljev tega športa. Za konec še nekaj. Na Goriškem je v teh dneh najlepše. Vse cvete, zeleni in sončna Goriška resnično vabi!

POKAL JUGOSLAVIJE V ODBOJKI

Partizan : Jedinstvo 3:0

BEOGRAD, 19. april — Odbojkarji beograjskega Partizana so osvojili prvo mesto v tekmovanju za pokal Jugoslavije. V današnji finalni tekmi so z lahkoto premagali svojega nasprotnika, Jedinstvo iz Brčkega s 3:0 (15:9 15:7, 15:6). Pokal, ki ga je predal podpredsednik Odbojkarske zveze Jugoslavije Nikolajević, so osvojili igralci Partizana v trajno last, ker so že tretjič zaporedoma zmagali v tem tekmovanju. V lepi in zanimivi tekmi, ki pa je trajala samo 47 minut, so se najbolj izkazali državni reprezentanti Živković, Z. Petrović, Ribarić in Rajačič.

RAVNE

(EW) Nogomet — Prvenstvena nogometna tekma mladinske podzvezne lige: Fužinar (Ravne) : Kovinar (Mrb) 2:1 (2:0). Pionirji, koroška cona: Fužinar A: Pohorje (Ruče) 1:1 (0:0). Fužinar B : Partizan — Slov. Gradec 3:0 (1:0).

ROKOMET V REPUBLIŠKI LIGI - ROKOMET V REPUBLIŠKI LIGI -

Moški

SLOVAN : KRIM 27:13 (6:6)

LJUBLJANA, 19. apr. Včeraj popoldan je najprej kazalo, da bodo igralci iz Rakovnika nevaren nasprotnik domačemu Slovanu, saj se je prvi polčas končal z neodločenim rezultatom. V nadaljevanju pa so gostje popustili in predvsem po krivdi vratarja Gregoriča prejeli lepo število golov. Med strelce se je vpisal celo vratar Slovana Pirc, ki je dva zadetka dosegel s streli iz svojih vrat, ker je vratar Gregorič večkrat stal daleč izven svojih vrat.

Slovan: Pirc 3, Majerle 5, Djakić 1, Šoštarič 2, Franetič 1, Artnak 10, Kregar 3, Močnik, Golja 2, Narobe, Soklič,

Krim: Gregorič, Šušteršič, Dostal 1, Stepišnik, Slapernik 2, Fervežar 2, Sotovšek, Štrukelj 6, Mulej 2, Kern.

KRANJ : OLIMPIJA 10:8 (5:2)

KRANJ, 19. apr. Kranjski rokometaši so v današnji tekmi prvič v zgodovini v borbi za točke premagali ljubljansko Olimpijo. Zmaga domačinov je zaslužena, saj so bili borbenejši od gostov, omeniti pa moramo, da ste obe ekipi nastopili oslabljeni, še posebej Olimpija. Kranjčani so si z današnjo zmago zelo izboljšali izglede za obstanek v republiški ligi.

Kranj: Zavrl, 1, Bevk 3, Ankele 1, Poljka 1, Vašar, Žun 1, Leskovec, Zupan, Krampelj 3, Bregar, Šumi,

Olimpija: Albreht, Vojska, Ovsenik 2, Čugorić 3, Polenčič, Tabernik 1, Jeras 2, Tozon. **Sodnik:** Rebec iz Kopra zelo dober. J. J.

KOVINAR : BRANIK 5:9 (2:1)

MARIBOR, 19. apr. — Takoj uvodoma moramo zapisati, da je bila kvaliteta današnjega derbija daleč pod povprečjem tekem republiške lige. Branik je zaigral povsem leženo in nekaj časa je celo kazalo, da hoče namerno prepustiti obe točki kolegom s Teznega, ki se še vedno borijo za obstanek v ligi. Toda izredno nespretni domačini tega niso znali izkoristiti in so v drugem polčasu, ko se je igra nekoliko zaostrila, doživeli zasluženo poraz.

Med 600 gledalci je bilo tudi tokrat nekaj vročekrvnežev, ki niso znali športno prenesti poraza domačega moštva. Že v sredini drugega polčasa je sodnik Kastelic (Lj), ki je vodil srečanje odlično, moral prekiniti igro, ker je na Branikove igralce letelo kamenje. Nekaj trenutkov kasneje je na severni strani igrišča prišlo do surovega pretepa, ko so se nekateri neodgovorneži fizično lotili Branikovega odbornika Marguča in z njim krvavo obračunali. Takoj po končani tekmi je prišlo do izgreda tudi pred klubskimi prostori Kovinarja, kjer so nekateri gledalci hoteli nasilno vdreti v slačilnici Branikovcev. K sreči je pravočasno posredovala LM.

Kovinar: Suša, Strašek, Vurcer, Bačnik 1, Podgornik, križan 1, Bogme 1, Lah, Male 1, Antolovič 1,

Branik: Senekovič, Brunšek 1, Geržina, Kancler, Novak 2, Kukovec 3, Vogrinec, Ekart, Gornik 3, Pečnik

P. K.

SLOVENJ GRADEC : TRŽIČ 23:21

RUDAR : CEMLOŽAR 5:0 W:O.

LESTVICA

Rudar	10	0	2	209:123	20
Slovan	8	1	3	202:152	17
Slov. Gradec	18	1	3	236:149	17
Olimpija	8	0	4	187:153	16
Branik	8	0	4	152:158	16
Kranj	5	0	7	166:178	10
Kovinar	4	1	7	133:186	9
Krim	3	1	8	144:181	7
Tržič	2	1	9	137:170	5
Celulozar	1	1	10	125:196	3

Ženske

SLOVAN : P. KOPER 10:3 (2:2)

LJUBLJANA, 19. apr. Igralke Slovana so danes spet napravile korak naprej, k osvojitvi naslova republiških prvakinj. Čeprav je bil rezultat v prvem polčasu neodločen, so v nadaljevanju domačinke le zaigrale bolje in to izrazile tudi z doseženimi goli.

Slovan: Žmuc, Urbančič 2, Štokelj, Podrebšek 4, Lamovšek, Meglič 1, Kastelic 2, Meljo, Kralj 1.

P. Koper: Fakin, Prelec 1, Stražar 1, Babič, Žetko, Tripar, Bržon, Štemberger 1, Simič, Fajdiga.

KRANJ : SVOBODA 12:6 (8:3)

KRANJ, 19. apr. Domačinke so danes z lahkoto zmagale in so bile vseskozi v vodstvu. Še posebej dobro so igrale v prvem delu igre, v katerem so pridobile kar 5 golov prednosti. V nadaljevanju pa so popustile, tako da je igra postala enakovredna. Obe ekipi sta nastopili s pomlajenima moštvoma, rezultat pa v glavnem odgovarja dogodkom na igrišču.

Kranj: Lužan, Ankele 4, Kolman 4, Gros, Krampelj, Liphart 2, Centa, Košar 2, Hafner.

Svoboda: Pirnar, Matjašič 1, Djačimović, Balouč, Tolar, Brglez, Jamnik M. 4, Severkar, Jamnik B. 1.

Sodnik: Bergant iz Ljubljane, dober. J. J.

DRAVA : BRANIK 2:13 (2:7)

PTUJ, 19. apr. — Pred 100 gledalci so domače igralke doživele prepričljiv poraz. Branikovke so igrale skozi vso tekmo lepo, z močno cono in nevarnimi protinapadi, ki so rodili tudi največ zadetkov. V vrstah Branika je bila najboljša Šprahova.

Drava: Toplak, Korenjak 1, Kramberger 1, Kumrič, Jurkovič, Veldin, Nahberger, Pajank, Rižnar, Podpadec.

Branik: M. Rep, Lampreht 5, Jeraša, Šprah 4, Gomivnik 1, A. Rep 1, Martinčič 1, Česen 1, Pihlar, Brezovšek.

Marković

ČRNOMELJ : BREŽICE 15:21 (3:8)

P. PIRAN : ŠIŠKA 6:5

LESTVICA

Slovan	12	11	0	1	102:52	22
P. Šiška	12	8	1	3	94:58	17
Kranj	12	8	1	3	95:71	17
Branik	12	7	1	4	101:71	15
Piran	11	7	0	4	84:60	14
Koper	13	4	1	8	69:89	9
Drava	12	4	0	8	65:110	8
Črnomelj	12	3	1	8	85:118	7
Brežice	12	3	1	8	65:92	7
Svoboda	12	1	2	9	61:100	4

Zvezna rokometna liga

MOŠKI

Bosna : Mlada Bosna 14:12 (7:7), Dinamo : Rabotnički 11:6 (2:4), C. zvezda : Zagreb 13:14 (9:9), Split : Sloboda 15:7 (7:4), Medveščak : Partizan 25:18 (13:8), P. Bjelovar : Borac 10:10 (4:7).

ŽENSKE

Tekstilac : Lokomotiva 4:13 (1:6), Radnički : Mlada Bosna 8:7 (1:4), Slavonka : Sloboda 10:6 (7:3), Spartak : Proletaraš 9:4 (5:2), Grafičar : Beograd 6:7 (5:4).

ITALIJANSKI TELOVADCI PRED TOKIEM

GÜNTHARD: „GREMO PO MEDALJE“

Trener italijanskih telovadcev »Günthard pravi, da njegovi varovanci še nikoli niso bili v tako dobri formi — V okviru priprav bogat mednarodni spored

Jack Günthard, 44-letni bivši šampion v vajah na orodju iz Švice, že vrsto let z velikim uspehom pripravlja italijanske telovadce. Njegovi učenci, če naj omenimo samo Menichellija in Carminuccija, so v zadnjih letih ogromno napredovali in prav po zaslugi omenjenih dveh sodijo tudi med favorite za nekatere gimnastične medalje na olimpijskih igrah v Tokiu. Kaj meni o tem Günthard?

Na vprašanje o načinu dela s kandidati za Tokio pravi, da se je že ustalila praksa 10 dnevnih skupnih treningov v Rimu, ker ni mogoče kandidatov zbirati le ob koncu tedna, ker so posamezniki le preveč oddaljeni. Olimpijski kader so nedavno tega skrčili na 10 telovadcev, od katerih jih je petorica vadila že tudi na igrah v Rimu. Za zdaj se še pripravljajo: brata Carminucci (24 oz. 26 let), Cimnaghi (22), Franceschetti (23), Flugenzi (22), Marletta (26), Menichelli (22), Marzolla (26), Siligo (21) in Vicardi (27).

Morda je zanimivo pogledati kaj so ti vrhunski telovadci po poklicu: petorica so športni instruktorji pri gasilcih, dva študenta, po eden za radiotehnik, grafik in trgovski nameščenec. Njihov status ni preveč rožnat, marsikdaj morajo sami kaj dodati k stroškom svojega športnega izživljanja.

Po Günthardu imajo kandidati sedaj za seboj petmesečno pripravljalno dobo, v kateri so si nabirali predvsem kondicijo. Trener meni, da v tej smeri še nikoli niso bili v tako dobri formi kot sedaj, pa tudi morala in volja za trening sta na višini. V treningu pa so uvežbavali tudi nove elemente, take ki so novi za njih, pa tudi novi v vajah na orodju nasploh. Obvezne in poljubne vaje so med dosedanjimi treningi vadili približno enako, sedaj pa se bodo orientirali po individualni potrebi telovadcev.

Za nadaljnji napredek v formi je pripravljen za reprezentativno vrsto dokaj obširen in bogat mednarodni program: 6. in 7. maja dvoboj z RSFSR v Kijevu, 10 dni pozneje z Bolgarijo v Sofiji, po tednu dni s Poljsko v Varšavi in končno 6. in 7. junija s Švico v Lausanne. Pozneje bo junij mesec nekoliko zmanjšanega treninga, skorajda aktivnega odmora. Julija bodo priprave tekle zopet v polnem tempu in vse do olimpijskih tekem ne bo več mednarodnih tekmovanj, važne bodo le še domače izločilne tekme.

O možnostih svojih varovancev v Tokiu pravi Günthard, da ima med sedmimi olimpijci daleč največ možnosti Franco Menichelli, ki je trenutno precej poškodovan na nogi, vendar bo najbrž uspešno in pravočasno okreval. Upam na osvojitev zlate medalje v parterju, je Günthard še dodal. Ne mnogo slabši bo tudi na krogih, zelo je napredoval na drogu, medtem ko je njegova vaja na bradlji zelo individualno pobarvana.

Najmočnejši točki Giovannija Carminuccija sta drog in bradlja, Cimnaghi je boljši na vseh orodjih, zanesljiv potnik pa je razen že omenjenih takorekoč že danes tudi Vicardi. Zanimivo je, da je edini arbiter pri izbirnih tekmah in edini selektor Günthard sam, ki pravi, da bo absolutno upošteval ocene z izbirnih tekmovanj.

TOKYO 1964

PRED OLIMPIJSKIMI IGRAMI V TOKIU OD 11. X. DO 25. X.

TOKYO 1964

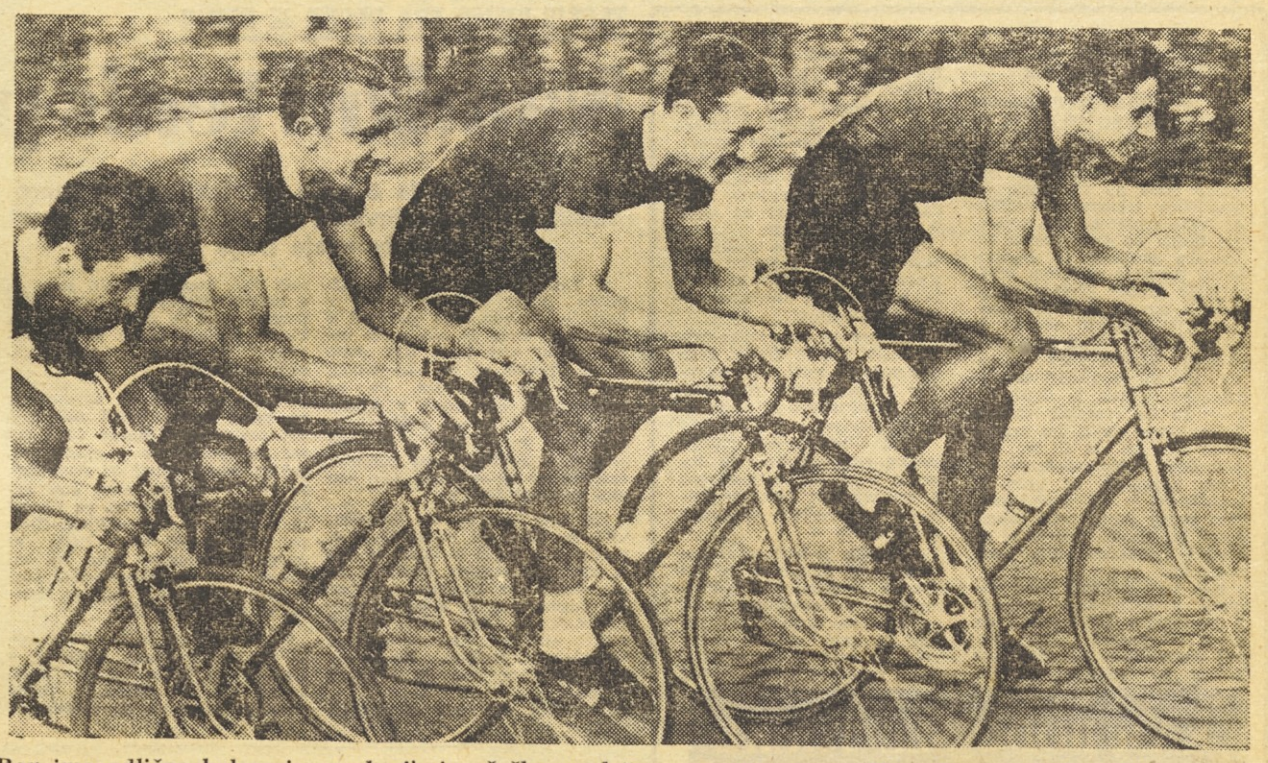

Rog ima odlične kolesarje, med njimi več članov državne reprezentance. Na našem posnetku od leve proti desni: Ukmar, Šebenik, Škerlj, Valenčič

PRIPRAVE NAŠIH KOLESARJEV ZA OLIMPIJSKE IGRE V TOKIU

Trenerji brez tekmovalcev...

V naši anketi sodelujeta trener »Roga« Zvone Zanoškar in bivši reprezentant Janez Žirovnik — Forma naših kolesarjev mora biti na višku meseca oktobra — Več enodnevnih dirk

O naših kolesarjih je v zadnjem času vedno več novic. Pravkar so nekateri reprezentanti končali dirko po Tunisu, ki je dokazala, da našim tekmovalcem še veliko primanjkuje do polne forme. Boltežar je sicer dosegel lepo mesto, vendar ena sama lastovka še ne pomeni pomladi. Sicer pa je tokrat beseda o pripravah naših kolesarjev na olimpijske igre v Tokiu in nima pomena razpravljati o stvareh, ki so podrejene temu skupnemu cilju.

V uredništvu se je oglasil trener »Roga« in eden znanih poznavalcev kolesarskega športa Zvone Zanoškar. Ta trener je vzgojil že nekaj generacij dobrih tekmovalcev in zato je prav dobrodošel razgovor z njim.

Kaj je pokazala dirka po Tunisu?

— Tako kot vsa prejšnja leta. Naši tekmovalci so premalo pripravljeni za tekme v aprilu. Znano je, da so Jugoslovani v polni formi šele za dirko »Po Jugoslaviji«. Res je sicer, da se je odlično izkazal Boltežar, to pa zato, ker je začel s pripravami že decembra. Mislim, da bomo morali prenehati s staro prakso nesolidnih in prepočasnih priprav in če se bomo hoteli še udeleževati takšnih prireditev v Tunisu, potem morajo vsi reprezentanti začeti s treningom, tako kot Boltežar.

Kaj mislite o pripravah na olimpijske igre?

— Prav gotovo škoduje skupnim smotrom več etapnih dirk, ki jih imamo za nastop v Tokiu. Prav bi bilo, da bi imeli tekmovalci za seboj več enodnevnih dirk! Zato bi bila zaželena udeležba naših najboljših v Italiji, Franciji in tudi v Avstriji. Pri nas žal trmasto vztrajajo pri »dognani« praksi, češ, da je treba šele takrat dobro in pravilno zastaviti, ko nam teče voda v grlo.

Kako bi sestavili olimpijsko moštvo?

— V ekipni vožnji naj bi nastopili: Roner, Škrlj, Valenčič in Bilić. Med posamezniki pa prav gotovo Boltežar in Ukmar ali Bajlo. Odloča naj pač trenutna forma.

Kje so določene norme za naše kolesarje, ki bodo odločale o tem da se bomo sploh udeležili olimpijski iger?

— Ekipna vožnja »Po Jugoslaviji in svetovno prvenstvo, ki bo septembra meseca v Franciji.

Kdo sestavlja naš tehnični odbor za pripravo reprezentance?

— Mar niste tega prebrali 9. decembra lani? Tam je bilo namreč zapisano, da bodo trenerji in selektorji Petrović, Ješić in Kostić.

In vi?

— ? —

Molk tov. Zanoškarja nas je presenetil. Vprašujemo se, kako je vendar mogoče, da bodo vodili priprave naših olimpijskih kandidatov takšni ljudje, ki v bistvu sploh ne poznajo olimpijskih kandidatov? Sprašujemo se, zakaj ni v tem trenerskem sestavu trenerja, ki najbolj pozna olimpijske kandidate? Še enkrat si poglejmo olimpijske kandidate: Boltežar (Odred), Roner (Branik), Škrlj, Valenčič, Ukmar (Rog). Mar niso ti podatki najbolj dokazni, kdo bi moral voditi olimpijske priprave in sploh spremljati naše reprezentante na pomembna tekmovanja?

Komentar je menda odveč.

ŽIROVNIK POJASNJUJE

Bivši reprezentant in naš najuspešnejši tekmovalec na zadnjih olimpijskih igrah v Rimu Janez Žirovnik (8. mesto!) je ob tem razgovoru tudi povedal svoje mnenje.

— Po mojem mnenju bi se morali naši tekmovalci veliko bolj smotrno pripravljati za Tokio, kot vidimo danes, ko je le še čas za priprave. Odločno sem proti etapnim dirkam za vse tiste kandidate, ki nameravajo potovati v japonsko glavno mesto! Samo enodnevne dirke in čimveč aktivnega odmora! Bojim se, da bodo naši tekmovalci dosegli vrhunec forme v avgustu ali septembru, njihova forma pa bo padla, ko bo olimpijski nastop. O tem naj razmišljajo selektorji in trenerji, prepričan pa sem, da so naši kolesarji dovolj nadarjeni, ne samo za majhna, celo za večja presenečenja ...

Brazilski olimpijski komite se je odločil, da je največje število članov olimpijske reprezentance lahko 120 in tehnična komisija zaseda tedensko in sproti pregleduje rezultate. Za zdaj si je le majhno število športnikov zagotovilo udeležbo v Tokiu. Menijo, da bodo to nogometaši, ki pa morajo opraviti še kvalifikacije, nadalje košarkarji, med plavalci za sedaj le sprinter Procopio in pa jahač Pessoa. Poročajo pa tudi, da je ponovno pričel s treningom svetovni rekorder v plavanju na 100 m prosto, Dos Santos.

●

Kanadska olimpijska ekipa bo štela 103 tekmovalce in 23 spremljevalcev. Po panogah so tekmovalci za zdaj razdeljeni takole: atletika 15, veslanje 15, boks 5, kajak 6, jahanje 2, sabljanje, dviganje uteži, rokoborba in gimnastika po 3, hokej 16, judo 1, plavanje 14, streljanje 6 in jadranje 11.

●

Olimpijski komite Sirije je sporočil, da se Sirija ne bo udeležila olimpijskih iger v Tokiu, če bodo onemogočili udeležbo športnikom Indonezije.

OLIMPIJSKI BILTEN

Kaže, da bo Francija zastopana v Tokiu le s petorico telovadcev — 3 moškimi in 2 ženskama. Ne glede na napredek moške vrste, ki je premagala nedavno celo Švico, menijo, da je potovanje šestorice predrago.

●

Skupna nemška ekipa za Tokio ima prve 4 zanesljive potnike. Za zdaj je razmerje 3:1 za ZRN, ker so se pri judoistih plasirali Schiessleder v lahki, Hoffmann v srednji in Glahn v skupni kategoriji (vsi ZRN), v težki pa bo Nemčijo predstavljal Niemann (NDR).

●

Zahodnonemški veslači se pripravljajo na Tokio z geslom »Od Trierja do Tokia«. V Trierju imajo namreč 3. maja prvo večjo preizkušnjo, potem pa so priprave in tekmovanja razdeljeni v 3 skupine. Zanimiv je recept trenerja sedaj že skoraj legendarnega osmerca iz Ratzeburga, Karla Adama: »Po začetnih pripravah bo moral vsak veslač, ki hoče priti v olimpijski osmerec pokazati svoje sposobnosti v skifu. Osem najboljših iz teh preizkušenj pa bo potem veslalo v tokijskem osmercu.«

●

Nizozemska kot organizator letošnjega evropskega prvenstva v veslanju je ponudila vsem udeležencem tega tekmovanja organizacijo prevoza njihovih čolnov v Tokio. Čolne bi prepeljali z ladjami iz Rotterdama, kjer bi jih vkrcali neposredno po evropskem prvenstvu od 6. do 9. avgusta.

OBJAVA!

NOVE ENOTNE ČLANSKE IZKAZNICE

Uprava Poleta ima na zalogi nove enotne članske izkaznice in prijavnice in jih občinske zveze za telesno kulturo lahko takoj naroče ali njihov predstavnik osebno dvigne na Miklošičevi 4 — dvorišče. V navodilih ZTKS je bila pomotoma izpuščena cena prijavnic in ta je din 10 (deset) za komad. Prosimo, da poleg zneska za izkaznice nakažete na računovodstvo ZTKS — Cankarjeva 5 tudi odg ovarjajoč znesek za prijavnice, medtem, ko je cena za registrske kartončke že vkalkulirana v ceni izkaznic, torej so isti brezplačni.

KARIKATURE

ANEKDOTE

ZANIMIVOSTI

STOP PREBERI !

V MARIBORU JE MINILA NOGOMETNA MRZLICA

V Mariboru je nogometna mrzlica minila. Vsi so se že sprijaznili, da bodo tudi jeseni gledali v Ljudskem vrtu Čelika, Olimpijo, Slobodo itd. Kljub temu pa vijoličaste do zaključka tekmovanja čakajo še težka srečanja. Ena najtežjih tekem bo prav gotovo nedeljsko srečanje v Slavonskem Brodu z moštvom BSK. Njihov trener Nedoklijan je odličen strateg in če se fantje držijo njegovih navodil je težko zadeti njihovo mrežo. Trener Mariborčanov Simunić, ki smo ga srečali na mariborskih ulicah je dejal:

— To bo vsekakor izredno težka tekma. BSK bo zaigral proti nam na vse ali nič, saj potrebuje iz tega srečanja celoten izkupiček, če hoče še nadaljevati v tej konkurenci. Vet vodno bomo tudi tokrat igrali popolnoma odprto in se trudili prikazati čim lepši nogomet.

Kot kaže je BSK torej favorit v nedeljskem srečanju z Mariborom. Kljub temu pa so v Slavonskem Brodu dokaj zaskrbljeni. Ko smo pokliali po telefonu tajnika

KAM BODO ŠLE TOČKE PRIHODNJI TEDEN?

kluba tovariša Rajkovića in ga povprašali kaj pričakuje od srečanja z Mariborom, nam je in v kratkem dejal:

—Težko je odgovoriti na to vprašanje. Dobro se pripravljamo. Naši nogometaši se bodo potrudili in borili, kaj si bodo priborili, pa bomo videli. Menim, da je neodločen rezultat že lep uspeh. V našem moštvu bo prišlo do nekaterih sprememb. Kako in kaj, pa za zdaj še ne bi mogel povedati. Težjih poškodb med igralci tokrat ni. Menim, da je igral Maribor nekoliko preostro in je zato precej odvisno tudi od sodnika.

ODLOČILNO SREČANJE ZA FAMOS

Tudi ljubljanski ligaš Olimpija ima v naslednjem kolu zelo težko nalogo. Gostuje namreč v Hrastnici proti Famosu, ki se bori za obstanek v drugi zvezni ligi. Znano je da so moštva z dna lestvice vedno kaj nepriten in nevaren tekmec. Tako je bil na primer tudi Famos vse do pred kratkim znan prav po tem, da ni izgubil nobenega srečanja na domačem igrišču. Prav gotovo bodo nogometaši Famosa za vsako ceno hoteli nadoknaditi zamujeno, saj bodo sicer obsojeni na izpad iz druge zvezne lige.

Te odločnosti ni prikrival tudi tehnični referent Famosa tov. Tomašev, ki nam je v kratkem telefonskem razgovoru dejal:

— Sicer je zelo težko napovedati izid te tekme, vendar moram reči, da vsekakor pričakujemo enq točko. Igrali bomo v najmočnejši postavi.

Tudi Olimpija se zaveda velike odgovornosti ob nastopu v Hrastnici. Referent I. moštva tov. Levstek meni, o nedeljskem srečanju naslednje:

— Težko je karkoli napovedati. V Hrastnici je bil Famos takorekoč nepremagljiv. V zadnjem času je zapovedoma izgubil dve tekmi in prav gotovo sedaj velik favorit. Grozi mu namreč izpad in so mu točke več kot potrebne. Neodločen rezultat bo za nas že velik uspeh. Igrali bomo v standardnj postavi razen seveda, če ne bo na zadnjih tekmah prišlo do kakšnih poškodb.

SLAVONIJA NEVAREN TEKMEC V GOSTEH!

V sredo so na sporedu tekme osmine finala za jugoslovanski nogometni pokal. V Ljubljani gostuje Slavonije iz Osijeka. Tehnični direktor Olimpije tov. Brane Elsner nam je o srečanju dejal naslednje:

— V tekmovanju za jugoslovanski pokal želimo doseči kar najboljši uspeh. Kljub naši zmagi v Osijeku je Slavonija tudi v gosteh izredno neprijeten tekmec. Znano je namreč, da igrajo odlično prav proti boljšim moštvom na njihovih igriščih.

Dalibor Motejlek se je pognal čez most velikanke v Oberstdorfu in pristal pri 142 metrih. Sporno vprašanje: kdo je uradni rekorder? Motejlek, ki je nastopil v konkurenci, ali Zandanel ki je dosegel rekordno daljavo 144 m izven konkurence?

TRETJE PISMO EDA VECKA IZ INDIJE

Namizni tenis pri 35° C

Edo Vecko, ki je z našo namiznoteniško reprezentanco na gostovanju po Indiji nam je tokrat poslal že svoje tretje pismo

V Yorhatiju smo ostali do 22. marca nakar smo odpotovali v Kalkuto. Seveda smo potovali z letalom. Vožnja je bila zares naporna, saj smo imeli zelo slabo vreme. Letalo se je tako treslo, da smo bili prepričani, da ne bomo nikoli dopotovali v Kalkuto. Vendar se je vse srečno končalo. Res je, da smo v Kalkuto prispeli z dvema urama zamude, namesto da bi se vozili štiri ure smo potovali šest ur.

Ko smo pristali na letališču, smo se prav vsi oddahnili. Komaj smo izstopili iz letala že nas je obstopila skupina ljudi, ki so nas čakali na letališču. To so bili Jugoslovani, ki delajo o okolici Kalkute. Med njimi je bil tudi sekretar jugoslovanskega konzulata v Kalkuti. Po polurnem pogovoru smo se odpeljali v hotel.

Naslednji dan nas je sprejel tudi naš konzul. Menili smo se o našem programu v Indiji. Med drugim nam je tudi povedal, da živi v Kalkuti okrog 80 Jugoslovanov, ki delajo v jugoslovanskih podjetjih.

Zvečer smo šli na sprehod in na ogled mesta. Videli smo precej zanimivosti. Mnogo ljudi spi kar na cestah. To je razumljivo, saj ne morejo imeti vsi stanovanj, če živi v Kalkuti blizu šest milijonov ljudi. Od teh pa jih spi na cestah več kot milijon. Sicer pa tudi precej tistih ljudi, ki imajo stanovanja, raje spi na ulicah, ker v stanovanjih, kjer nimajo klimatskih naprav, skoraj ni mogoče spati.

Vozili smo se tudi s kočijami, ki jih vlečejo ljudje. Takih je v Kalkuti približno štiri tisoč. Lahko smo se prepričali, kako težak je ta posel. Po ravnem se nekako gre, težje pa je ko je treba kočijo vleči v hrib.

Dan pred našim prihodom v Kalkuto so bile tam velike demontracije. Študentje so razbili vse fizikalne laboratorije, ker je neka študentka umrla v laboratoriju. Sicer pa je Kalkuta znana po tem, da so tam vsak dan demonstracije.

25. marca smo igrali prvi dvoboj Indija : Jugoslavija. V dvorani je bilo približno 4000 gledalcev. Indijce smo premagali z rezultatom 5:1 in je le Hrbud izgubil eno srečanje. V dvorani je bilo zelo vroče — povedali so nam, da je bilo 36 stopinj Celzija.

Naslednji dan smo doživeli v hotelu presenečenje posebne vrste. Ko smo hoteli piti, nam je natakar povedal, da en dan v tednu ni mogoče dobiti nobene pijače.

V Bombay smo odpotovali 27. marca zvečer, seveda z letalom. Na letališču v Bombayu smo pristali ob petih zjutraj. To je prav gotovo eno največjih mest v Indiji. Ima zelo lepe zgradbe, mesto je zelo čisto, posebno lepo pa je urejena obala. V mestu živi približno 4 milijone prebivalcev.

V Bombayu živi tudi prejšnji podpredsednik Namiznoteniške zveze Jugoslavije Kovačić. Skupaj z njim smo odšli na kopanje, toda s kopanjem ni bilo skoraj nič. Kovačić je namreč zelo vnet za namizni tenis in vsak od nas je moral z njim igrati 40 minut. Tako je igral neprekinjeno dve uri in pol.

Naslednji dan je bilo drugo srečanje z Indijo. V dvorani je bilo zelo vroče in se je miza tako segrela, da je tudi sama oddajala toploto. Zmagali smo z rezultatom 5:2. Obe tekmi je igral Marković.

Soferji imajo v Bombayu posebne navade. Volan drijlo le z eno roko, z drugo pa kažejo smer. Ker se po cesti sprehajajo krave, ovce in druge živali je njihova naloga precej težka. Huda ovira so tudi kolesarji, ki vozijo zelo neobzirno. Če kakšen šofer povozi otroka, je to za ljudi najhujši prekršek. Malokateri šofer uide, saj ga navadno kar na licu mesta linčajo.

Marković je zaradi bolezni odpotoval v Jugoslavijo. 2. aprila smo odpotovali v Madras in se bom od tam spet oglasil.

POMISLEKI GLEDE ZANDANELOVEGA REKORDA 144 m V OBERSTDORFU

SVETOVNI REKORD - DA ALI NE?

Češkoslovaški novinarji trdijo, da je novi svetovni rekorder Motejlek, ker je Zandanel dosegel rekordno daljavo le kot predskakač — Motejlek je skakal s krajšega naleta in pristal pri 142 metrih — Zakaj molči FIS organizacija?

Sobota, 15. februarja 1964 bo zapisana v zgodovini razvoja smučarskih poletov kot posebna senzacija. Ta dan je v Oberstdorfu Čehoslovak Dalibor Motejlek zrušil Slibarjev rekord 141 metrov in dosegel novo znamko 142 metrov. Toda že naslednji dan 16. februarja je Italijan Zandanel zboljšal 24 ur stari rekord in dosegel novo rekordno daljavo 144 metrov.

Bradlov rekord, 101 m, ki ga je dosegel leta 1936 v Planici, so ga smučarski skakalci v 23 letih 12-krat izboljšali. Motejlek je bil 13 skakalec, ki je zrušil stari rekord. Toda že naslednji dan je zasenčil Motejleka Zandanel, ki sicer zasluži vse priznanje za tu junaški polet. Vendar so bili obstajajo pripombe, ki jih moramo upoštevati.

Zandanel je skakal kot predskakač z vrha naleta z namenom, da preizkusi hitrost na odskočni mizi. Ker so člani FIS odbora ugotovili preveliko hitrost, so takoj po njegovi rekordni daljavi skrajšali nalet za 11,6 metra. To pomeni, da je bila hitrost na mizi za tekmovalce nevarna in da so vsi ostali tekmovalci, torej tudi Motejlek, od tega trenutka dalje skakali v povsem drugačnih pogojih. Tudi pravila FIS so takšna, da ne priznavajo tovrstnih rekordov, kot ga je dosegel Nino Zandanel.

Sicer pa poglejmo, kako je z rekorderjem Motejlekom. Ni velikega rezultata in rekordne daljave, ki bi prišla sama od sebe. Motejlek je oblikoval svojo formo že od mladih nog. Najprej je bil smučarski tekač, nato je posve til svojo pozornost alpskim disciplinam, dokler se ni povsem posvetil smučarskim skokom. Prav je, da zvemo o tem tekmovalcu kaj več, saj sodi med najbolj nadarjene športnike v ČSSR. Poleti se ukvarja z gimnastiko, pridno pili svojo formo na skakalnicah iz umetne mase in dobro pripravljen pričakuje prvi sneg Tako je delal vrsto let prav do letošnjega olimpijskega nastlova. V Innsbrucku je računal, da se bo uvrstil med prvo dvajsetorico, obstal pa je kar na desetem mestu! Njegova največja želja je bila poleteti na velki skakalnici v Oberstdorfu čim več čez sto metrov. Njegova želja se je izpolnila 15. februarja letos, vendar pa je vse veselje velikega rekorderja užival le 24 ur!

Vprašanje je, kako je torej z novim rekordom. Približno tako se je zgodilo pred leti, ko je Lesser izenačil Slibarjev rekord 141 metrov in so ga tudi neupravičeno in nepravilno vpisali med rekorderje. Menimo, da je treba pri vsem tem dosledno upoštevati pravila FIS in potem ne more priti do kakršnihkoli nesoglasij. Lov za senzacijami v takšni drugačni obliki, so sicer delo spretnih komentatorjev, prav pa bi bilo da FIS organizacija o takšnih spornih vprašanjih pravočasno sprejovori jasno in odločno besedo.

Bud Werner v družbi z našim znanim smučarskim funkcionarjem Jankom Derničem po sijajni zmagi v Kitzbühlu

Prikupne smučarke, uspešnega manekena in pevke na TV zaslonih — Barbj Heneberger — ni več. (Na sliki: pod znamenjem)

PO SNEŽNI KATASTROFI V VAL SALUVER V BLIZINI SANT MORITZA

BELA SMRT OBJELA HENNEBERGERJEVO IN WERNERJA

V nedeljo, 12. aprila okoli 10. so se ustavili kazalci na zapestnih urah 14 ponesrečencem, od katerih sta 2 za vselej zaprla oči . . .

Fozor! Willy Bogner snema propagandni smučarski film. Igralci so znani smučarski alpski tekmovalci iz Švice, Avstrije, Nemčije, ZDA in Belgije: Willy Bogner, Fritz Wagnerberger, Wolfgang Bartels, Ludwig Leitner, Barbi Henneberger, Heidi Mittermeier, Bud Werner, Patrizia du Roy de Blicquy, Gerhard in Crista Prinzing, Traudl Walz, Theodor Hecher, Heda Kainz in Burgi Fürbinger.

K tej skupini je sodil tudi Tomi Seiler, ki pa je zaradi poškodbe name že v soboto odpotoval iz St. Moritza. Prav tako so bili na to snemanje povabljeni Traudl Hecher, Karl Schranz in Egon Zimmermann. Ta trojica pa je morala odpovedati sodelovanje, ker je odpotovala v ZDA. Naključje je torej hotelo, da so morda ti štirje svetovni asi ušli beli smrti...

V nedeljo, 12. aprila, se je zgoraj omenjena ekipa podala na snemanje propagandnega filma v Val Saluver, področje Treis Fluors, ki je znano kot lavinsko nevarno. Tudi uslužbenci žičnice Celerina — Saluver so opozarjali omenjene smučarje, da je zelo nevarno prečkati to področje, pa tudi tri opozorilna znamenja — (»Smer zaprta« — »Stop« — »Nevarnost plazov«!), jih niso odvrnila od njihovih namenov. To usodno nedeljo so trije plazovi v neposredni bližini in to v Engadinu, Oberalp in Pizolu pokopali več smučarjev, med katerimi sta bili dve smrtni žrtvi, štiri smučarje pa se pogrešajo. Med smrtnimi žrtvami sta svetovno znana alpska smučarja Barbi Henneberger in Bud Werner.

PREŽIVELI PONESREČENEC FRITZ WAGNERBERGER PRIPOVEDUJE:

— Ker je bilo vreme idealno za snemanje smo hoteli posneti še nekaj prizorov na Saluver pobočju, ki je bil v tem času še leden. Ko smo se začeli spuščati, je nenadoma nekaj počilo in utrgala se je ogromna plast snega. Najhujše pa je bilo, ko se je še z nasprotne strani utrgal nov plaz, še večji od prvega in vsi skupaj smo se znašli v tej ogromni gmadi snega. Bud je že pri prvem plazu nekaj opazil in se je zato takoj spustil po strmini. Toda, drugi plaz ga je ujel in pokopal pod seboj! Prav isto se je verjetno zgodilo s Hennebergerjevo. Vsi ostali smo se rešili sami ali s pomočjo reševalcev...

Takoj po tragičnem dogodku so reševalne ekipe z okoli 150 reševalci, 20 vojaki, 5 zdravniki in 3 lavinskimi psi ter s pomočjo dveh helikopterjev stopili v akcijo. Toda kljub hitri intervenciji, brez smrtnih žrtev je ni bilo. Širina plazu je bila okoli 200 metrov, debelina pa skoraj deset metrov. Kljub tragičnemu dogodku bi bila lahko pri taki velikki gmoti snega katastrofa še večja. Snežni plaz bi lahko pokopal vse do odstopa! Hitra akcija reševalnih ekip na vseh treh lavinskih progah je verjetno preprečila še hujšo nesrečo.

BUD WERNER

Ameriški smučar je bil star 28 let in je končal univerzo v Denverju. Doma pa je bil iz Steamsboat Springsa, Colorado. Kot vojak je bil letalski pilot in je svojo drznost pokazal tudi na strmih smučiščih. Bil je večletni prvak v alpskih disciplinah v ZDA in eden najboljših smučarjev na svetu, ki je zmagoval na raznih velikih mednarodnih tekmovanjih. Vendar na olimpijskih igrah in svetovnih prvenstvih mu sreča nikoli ni bila naklonjena. Veljal je za najnevarnejšega tekmeca evropskim temkovalcem in je bil najmatematičnejši, najskromnejši, pa tudi najnesrečnejši smučarski tekmovalec. Leta 1954 se je na svetovnem prvenstvu v Arena Švedskem že na treningu poškodoval, na Olimpiadi v Cortini leta 1956 pa v smuku padel pred ciljem in izgubil medaljo. Prav leto se je ponovilo leta 1958 na svetovnem prvenstvu v Badgasteinu, ko je s padcem pred bližno 100 metrov pred ciljem zapravil zanesljivo srebrno medaljo. V slalomu in veleslalomu je zasedel četrto in peto mesto. Na pripravah za olimpiado na domačih tleh leta 1960 se je v Squaw Valley zlomil nogo in je bil samo kot opazovalec gledalec. Svoje znanje, hrabrost in tehniko je hotel pokazati na svetovnem prvenstvu leta 1962 v Chamonixu in na olimpiadi leta 1964 v Insbruku. Tudi na teh tekmovanjih mu je sreča obrnila hrbet. Njegove velike zmage so: leta 1954 v Holmenkollenu, 1956 Lauberhorn tekmovanje v Wengenu, 1959 Hannenkamm tekmovanje v Kitzbühlu in leta 1963 v Val d' Isère, kjer je zmagal v slalomu in kombinaciji. Poleg teh uspehov pa mu lahko pripišejemo še velike zmage po Severni Ameriki in Kanadi. Njegov najljubši element — sneg — mu je pretrgal nit življenja.

Pokojnega Wernerja so prepeljali v ZDA in na tej zadnji poti ga je spremljal njegov trener Bob Beattie, ki je nalašč zato prišel iz Amerike.

BARBI HENNEBERGER

Ena najuspešnejših nemških tekmovalk, 23 letna študentka arhitekture iz Münchna je bila že kot mladinka steber nemške reprezentance.

Njeni najboljši uspehi so: bronasta medalja na olimpijskih igrah leta 1960 v Squaw Valley in peto mesto v smuku leta 1964 v Innsbrucku. Bila je študentska svetovna prvakinja, zmagovala je na FIS A tekmovanjih v Grindelwaldu, Kitzbühelu, Badgasteinu itd. Bila je vrsto let nemška državna prvakinja. Prikupno dekle je imelo uspehe še kot maneken in pevka na televiziji. Njene posmrtne ostanke so prepeljali v München.

Japonci dobri atleti

Po 29 letih je mladi japonski študent Hideo Iijima izenačil državni rekord v teku na 100 m s časom 10.3 sekunde in s tem tudi povedal, da je resen kandidat za boljše mesto na olimpijskih igrah v Tokiu. Istega dne je v Tuchikazi atletinja Ikuko Joda dosegla nov državni rekord na 80 metrov ovire s časom 10.6, kar je samo za desetinko sekunde slabše od svetovnega rekorda. Kaže, da bodejo tudi japonski atleti na olimpijskih igrah v Tokiu presenetili s kakšnim dobrim rezultatom, če že ne morda s kakšno nepričakovano medaljo v atletiki?!

IZ PISMA PROF. MARJANA KOLARIČA

SPOR Z REPREZENTANTI

Tekači se pripravljajo v taboru mesec in pol — V prihodnje še trenerja iz ZDA in Zah. Nemčije

Če metalec krogle, star nad 30 let, že pet do šest let stalno dosega rezultate 14,5 metra, potem nekaj ni v redu. Tak primer je z današnjimi reprezentanti. Ker vso zimo niso prihajali na trening, sem uspel prepričati federacijo, da jih slikovidirajmo. To pomeni, da jih ne bi več vabili na skupne treninge, niti jih uvrščali v reprezentanco. Ta moj korak je seveda, močno razburil »parmanentne« reprezentante. Federacija je odločila, da nekaj časa s člansko reprezentanco ne bo nastopala na večjih tekmovanjih, dokler ne doraste mlada generacija. Situacija za bodočnost nad 13 metrov. To pomeni, da boje dobra, ker ima dva osemnajstletna metalca krogle z znamiko sta enakovredna starejšima reprezentantoma, ki že šest let dosegata rezultate 14 do 15,5 metra. Razveseljivo je, da federacija razume moje razloge in jih tudi uresnači. Če bodo vsaj pet let tako delali kot danes, potem se obeta Turčija velik razmah v atletiki.

Vzporedno s tečajem za profesorje je federacija organizirala prvenstvo za tekače. Malo mestece na Sredozemlju Mersiu, je kot nalašč za atletiko v zimskih mesecih. Tu je klima odlična in veliki gozdovi pomaranč in banan. Mersiu ima pozimi temperaturo do 15 stopinj Celzija, sedaj pa je že sezona kopanja. Zato ni nič čudnega, če so turški tekači že na začetku atletske sezone v odličnj formi. Prav tekač na dolge proge Dalkilič je letos v izredni formi in ima vse pogoje da v teku na 5000 metrov doseže rezultat okrog 13:50. Največji uspeh sem dosegel s tem, da sem prepričal federacijo, da mladi atleti potrebujejo čimveč tekmovanj. Tako imam v načrtu zadržati v taboru med poletnimi počitnicami pet najboljših mladincev v vsaki disciplini, v juliju in avgustu pa bomo imeli dva mednarodna dvoboja z Grki in Italijani, kar je za mlade atlete velika stimulacija. Prepričan sem, da bomo na primer o mladem metalcu krogle Osmanu Karoli še veliko slišali. Še večji up je 16-letni Ekes iz Manise v metu diska. Na bodočih Balkanskih igrah 1966, ki bodo verjetno v Ljubljani, boste verjetno videli ta dva nadarjena atleta v turškem nacionalnem dresu.

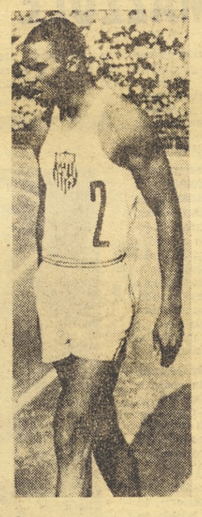

O novem svetovnem rekorderju na 220 jardov s časom 20.2 sekunde! Henryju Carru vedo povedati strokovnjaki samo najlepše: skromen, poslušen, disciplinirana, predvsem pa izredno nadarjen s časom 20.2 sekunde!

AKCIJA »POLET V ŠOLE«

VELIKE LAŠČE NAJMOČNEJŠI PREDSTAVNIK DOLENJSKE

V preteklih desetih dnevih je prispelo v naše uredništvo večje število pisem iz posameznih šol z naročilom enoletne naročnine našega lista za telesno kulturo — POLET. Posamezna naročila so v precejšnji meri vplivala na vrstni red šol po številu naročnikov. Največje število naročnikov se je prijavilo iz Osnovne šole Velike Lašče in sicer so se naročili na Polet člani Solskega športnega društva »Mokerca«. Polek tega so povečali število naročnikov še učenci Osnovne šole Dob pri Domžalah, Osnovne šole Grže pri Žalcu in še nekatere druge v manjšem številu.

Z novimi prijavami se je povečalo število šol, ki so se vključule v naše tekmovanje na 20, število naročnikov pa na 600. Z naročilom učencev in članov Solskega športnega društva »Mokerca« je Osnovna šola Velike Lašče postala največnejši predstavnik Dolenjske v našem tekmovanju.

Konec meseca bo naše uredništvo z anketo med vsemi sodelujočimi šolami ugotovilo se število učencev posameznih šol, ki sodelujejo v našem tekmovanju. Nato bomo objavili vrstni red posameznih šol v razmerju med številom naročnikov in učenci, kot to zahteva naš razpis tekmovanja. Pravtako pa bodo člani našega uredništva tudi obiskali posamezne šole, ki sodelujejo v našem tekmovanju.

Trenutni vrstni red šol po številu naročnikov: 1. Osnovna šola »Franjo Goloba« Prevalje 117 naročnikov, 2. Osnovna šola Kojsko 100, 3. Osnovna šola Dob pri Domžalah 64, 4. Osnovna šola Radomlje 62, 5. Osnovna šola »Martin Kotanjac« Šentjernej 47, 6. Osnovna šola Semič 41, 7. Osnovna šola »Rado Iršič« Mislinje 29, 8. Osnovna šola Velike Lašče — SSD »Mokerca« 23, 9. Osnovna šola Grže pri Žalcu 21, 10. Osnovna šola Vuzenica 18, 11. Osnovna šola Mikšavž pri Ormožu 15 itd.

KDO BO SI ... ?

Na zadnji tiskovni konferenci, ki je je organizirala ZTKS, smo med drugim zvedeli nekaj zanimivih podatkov o igralcih rugbyja v Ljubljani. Obstaja namreč rugby klub Ljubljana, ki šteje okrog 40 pripadnikov. Ti igralci imajo velike težave, ker nimajo možnosti treninga, tako kot bi to hotelj in kot je potrebno za redno delo. Igralci plačujejo članarino do 1000 dinarjev, sami si kupujejo rekvizite, edino pomoč prejemajo le od dveh tujih klubov in sicer od zagrebške Mladosti in od rugby kluba Nada iz Splita. Ta dva kolektiva posojata Ljubljančanom tudi dres, tako da matični klub Ljubljana z novo sekcijo nima nobenih stroškov. Fantje so popolni amaterji, še več, vzdržujejo se sami, trdijo pa da zanje ni prevelikega razumevanja. Kajneda, kar neverjetno v tem času?

*

V Laškem so še do nedavnega imeli rokometno igrišče, skakalnica in odbojkarsko igrišče ob partizanskem domu, kjer je mladina prj tej gradnji vložila nekaj tisoč ur. Med Savinjo in železniko, blizu parovarne pa je bilo lepo travnato nogometno igrišče, ki je služilo tudj za pouk telesne vzgoje šolskj mladini. Danes teh igrišč ni več! Pri partizanskem domu so vsa igrišča zasuli zaradi regulacije desnega brega Savinje. Na nogometno igrišče navažajo izkopani material od predvidenega novega objekta pivovarne-sladarne. Igrišča so neuporabna, za nadomestilo pa odgovorni investitorji niso poskrbeli! Zanima nas kaj k temu pravijo Občinska skupščina z ustreznimi službami. Občinska zveza za telesno kulturo in druge organizacije v Laškem? Kje naj sedaj poteka pouk telesne vzgoje za več 100 šolskih otrok? Kje je prostor za pripadnike Partizana? Partizan Laško je ob takšnem stanju odpovedal sodelovanje v okrajni rokometni ligi, ker nima igrišča za vadbo in tekme...

*

Občinska skupščina Krško je za leto 1964 odobrila Občinski zvezi za telesno kulturo in vsem sestavnim osnovnim organizacijam za telesno kulturo milijon in pol dinarjev v obmoćju Krške komune. Partizan-Krško je bil sprlče takšnega finančnega stanja prisiljen odpovedati se vsem tekmovanjem v okrajnih in republiški ligi. Funkcionarji so videli, da bodo dodeljena sredstva komaj zadostovala (še z dodatnimi sredstvi gospodarskih organizacij) za nadaljnji razvoj plavalne sekcije in za sodelovanje Krških plavalcev v II. zvezni ligi. Zato so se odločili, da bodo z vsemi dodeljenimi sredstvi podprli plavalce. Lepa poteza funkcionarjev in zastopnikov drugih klubov! Problem pa seveda s tem še ni rešen! Ali bodo v Krškem zamrli vsi ostali športi?

*

Na tiskovni konferenci je francoski zunanji minister za šport in turizem — bivši alpinist in osvajalec Himalaje — Maurice Herzog pojasnil osnutek zakona za podporo pri razvoju sporta in telesne kulture. Ta osnutek bo predložil parlamentu v okviru petletnega načrta. Za zimske olimpijske igre v Grenoblu 1968, bo ten načrtu organizacijski komite teh iger prejel izdatno finančno pomoč. Izjemoma bodo povečali vse subvencije za 50 odstotkov. Herzog je poudaril, da je treba podpreti šolski in univerzitetni šport, kjer primanjkuje približno 1500 športnih prostorov. Ko je govoril o amaterizmu je poudaril, da so današnja amaterska pravila mnogih držav že preživela. Vsakemu mlademu športniku je treba omogočiti nemoten razvoj, ne da bi zato občutil kakršne-koli socialne težave. Na koncu konference je minister še dodal: »Vsakemu francoskemu športniku — moškemu in ženski — ki bo osvojil na olimpijskih igrah zlato medaljo, dovolujem, da bo lahko špoštnega ministra ogovoril s »Ti«.

*

Naš znani pisatelj in Nobelov nagrajenec, Ivo Andrić se zelo zanima za košarko. Prejšnji teden, ga je objektiv fotoreporterja ujel v trenutku, ko je navdušeno navijal za košarkarje C. zvezde. Kasneje smo zvedeli, da je dr. Ivo Andrić častni predsednik košarkarskega kluba Crvena zvezda.

REZERVIRANO ZA BRALCE

TEKMA LETA 1960

V tej vaši rubriki večkrat berem zanimiva vprašanja in odgovore. Zato sem se še sam odločil, da vas povprašam o nogometni tekmi leta 1960. med Jugoslavijo in SZ. Tega leta se je namreč Jugoslavija uvrstila v finale tekmovanja za evropski nogometni pokal. Tu se je naša reprezentanca srečala s SZ. Prosim če mi odgovorite, kdo je bil strelec za Jugoslavijo in kdo za SZ, kakšen je bil končen rezultat ter koliko časa so igrali to tekmo. Za odgovor se vam zahvaljujem.

Žumer Janez, Olševek 28, Preddvor

Tekma v tekmovanju za evropski nogometni pokal v finalu med SZ in Jugoslavijo se je končala z rezultatom 2:1 (0:1, 1:1). Za Jugoslavijo so igrali: Vidinić, Durković, Jusufi, Žanetić, Miladinović, Perušić, Šekularac, Jerković, Galić, Matuš in Kostić. Tekma je bila odigrana v Parizu 10. julija 1960. Strelci: Galić v 45. min., Metreveli v 49. in Ponedelnik v 113. min. Tekma je trajala 120 minut, gledalo pa jo je 20.000 gledalcev. Sodil je Ellis (Angija).

TRIJE NASLOVI!

Sem velik ljubitelj boksa ter zato zbiram tudi slike domačih in tujih boksarjev. Zelo rad pa bi pisal Jakovljeviću in Petriću. Ne vem pa na kateri naslov naj pošljem pismo. Vljudno vas prosim, če mi ga lahko sporočite. Morda bi mi lhako posredovali tudi naslov Sonnyja Listona.

A. G. Ljubljana

Jakovljeviću lahko pišete na naslov: Boksarski klub Radnički, Kragujevac. Petričev naslov pa je: BK Crvena zvezda, Beograd. Sonny Liston bo vaše pismo dobil, če ga naslovite takole: Sonny Liston, Boxing World Heavyweight Champion-Denver — Colorado, USA.

SODNIK JAKŠE JE IN NI DOBER?

V 12. številki Poleta ste napisali, da je bil sodnik Jakše na tekmi Dinamo : Beograd odličen. Toda v zagrebškem Vjesniku je bil po njihovih ocenah najslabši sodnik v XVII. kolu prvenstva. Zanima me, zakaj taka razlika v oceni? Zelo cenim uspehe tovariša Vlada Jakšeta in se zato še bolj zanimam za ocene, ki jih dobiva na tekmah.

Hudeček Janez, V. P. 5286-12, Titograd

Poročila o nogometnih tekmah I. zvezne lige sestavljamo v naši redakciji po poročilih naše agencije TANJUG. Tudi omenjeno tekmo Dinamo : Beograd smo napisali po poročilu TANJUGA. Zagrebški Vjesnik pa je imel na tej tekmi svojega dopisnika, ki je tudi ocenil sodnika Jakšeta. Tudi v naši redakciji nismo mogli presoditi katera stran ima prav. Zato smo v Poletu št. 15 na strani 6 (Stop-preberi) pripravili razgovor z Vladom Jakšetom. Tako smo iz prve roke hoteli posredovati resnico, ki je zanimala širok krog naših bralcev.

AFRIKA - AMERIKA - AVSTRALIJA - EVROPA - AZIJA

MAZZOLA JUNIOR - NASLEDNIK MAZZOLE SENIORJA

Morda ni niti tako nekaj posebnega, če oče in sin dosezata v nekem športu velike rezultate. Tudi med nogometaši so taki primeri, čeprav ne sodi med vsakdanjost, da dajeta dva zaporedna rodova reprezentante. Prav nekaj posebnega pa je, če postaneta oče in sin skorajda idola vseh ljubiteljev nogometa v določeni državi.

Po drugi svetovni vojni je vsa nogometna Italija sanjala o plavolasem igralcu FC Torino — Valentinu Mazzoli. Podobno priljubljenost so pred njim dosegli le branilec Caligaris, Meazza in Piola. Ko je Mazzola izgubil življenje z vsemi ostalimi igralci Torina pri letalski nesreči blizu rodnega mesta, najbrž ni bilo nikogar, ki bi si upal trditi, da bo ime Mazzola še enkrat v središču pozornosti italjanskega nogometa.

Danes pa proslavlja vsa Italija novega Mazzolo, Sandra, sina velikega Valentina, ki igra pri prvaku Internazionale. Pot do uspeha in slave je bila dolga. FC Torino je tečaj dajal tri četrtine reprezentance »azzurov« in nogometna Italija je znala ceniti to moštvo, tudi ko je ostalo popolnoma brez igralcev. Pomagali so ustvariti nov Torino. Vsi klubi so dajali svoje igralce, tedaj štiri leta stari Sandor pa je postal nekakšen simbol novega moštva. Jemali so ga s seboj na tekme in ploskanje gledalcev je veljalo malemu fantku, ki je poosebljal tako svojega lastnega očeta, kakor tudi celotno legendarno enajstorico.

Pozneje so se pojavili glasovi, da za dečka to ne more biti koristno in so ga začeli puščati doma. Sam je začel igrati nogomet, rasel je in vsi so z zanimanjem pričakovali preizkus njegovih sposobnosti. Slavni Meazza ga je učil nogometne abeceče in ni bil preveč navdušen. Komajda se je uspel prebiti v mladinsko moštvo Internazionala.

Šele »čarovnik« Helenio Herrera je fanta »odkril« za nogomet. Napravil ga je za to, kar danes je: enega najboljših napadalcev v Italiji in na najboljši poti, da nasledi svojega velikega očeta.

Mazzola II zadržuje v sebi lastnosti režiserja, ki igra po sredini igrišča in tudi eksekutorja pred vrati. Trenutno še prevladuje ta druga lastnost in zato ja zvezni kapetan Fabbri tudi postavil Mazzolo v državno reprezentanco na mesto srednjega napadalca, čeprav nosi v Internazionalu sicer dres s številko 8. Mazzoline lastnosti — občutek za pozicijsko igro, briljantna tehnika in poudarjen občutek za priložnosti pred vrati, so odlike, ki ga napravljajo skupaj s približno enako starim Rivero za ljubljenca nogometnega občinstva v Italiji.

Mazzola mlajši gre po stopinjah svojega očeta

Borba za, ali proti vitaminom

Ali naj športniki požirajo pred treningi in tekmovanji in po njih velike količine raznih vitaminskih preparatov? O tem vprašanju trenutno zelo bojevito razpravljajo v Avstraliji in sicer predvsem med plavalci, njihovimi trenerji in funkcionarji. Nekateri funkcionarji želijo, da bi vse vrste raznih tablet in drugih oblik poživljanja enostavno prepovedali, čeprav ne gre za doping v pravem pomenu besede, torej škodljiva sredstva za trenutno povečanje športne sposobnosti. Leta 1956. ko je Avstralija slavila tako veliko zmagoslavje v plavanju na olimpijskih igrah, je sodilo takorekoč k dobremu običaju pri dobrem plavalcu, da je na veliko jemal razne vitaminske preparate in mnogi so bili tedaj mnenja, da je bila prav to skrivnost avstralskih uspehov.

Medtem pa raste število nasprotnikov teh sredstev. Na čelu te »stranke« je predsednik avstralske plavalne zveze dr. Donald Dowling, ki pravi: »Ugotavljamo, da prekomerno uporabljanje teh dodatnih vitaminskih preparatov nič ne koristi in da pri določenem režimu prehrane sicer, lahko predstavlja tudi resno nevarnost za zdravje. Menimo, da bi bilo najbolje, če bi plavalcem ta sredstva odvzeli in sicer prav vsi, to objavili in se tega tudi držali. Konkurenca v plavanju je danes pač taka, da se oprijemajo vsake slamice, naj bo še tako nepomembna, da bi prehiteli svoje nasprotnike.«

Dr. Dowling je zaprosil trenerje naj ne podpirajo uporabe teh sredstev, ker imajo pač največji vpliv na tekmovalce. Nerodno pa je, da sta se prav olimpijska trenerja Don Talbot in Terry Gathercole javno izjavila za vitaminske tablete, ki jih nameravata svojim plavalcem še nadalje dajati. Utemeljitev Talbotta: »Za normalne ljudi morda te tablete v takih količinah res ne ustrezajo, toda kdo more reči, da so tako ostro trenirani plavalci normalni ljudje. Ne jedo tako kot jaz ali kdo drug, pravtako ne delajo, ne spijo, skratka ničesar ne delajo tako, da bi jih lahko primerjali z navadnimi državljani.«

Nasprotniki tablet pa so z druge strani zopet imeli vodo na svoj mlin ko se je izvedelo, da svetovna rekorderka v prostem plavanju, Dawn Fraser nikoli ni jemala nikakršnih tablet, pa je vendar največje ime v ženskem plavanju vseh časov in najbrž ne bo tako kmalu presežena.

Boj za ali proti vitaminskim tabletam gre torej v nezmajšanem tempu naprej.

Sormani je najdražji

Kdo je najdražji nogometaš na svetu? Verjetno bi bil enoglasen odgovor — Pele. Toda težko je razpravljati o vrednosti tistih igralcev, ki enostavno niso sploh naprodaj. Zato se lahko poslužujemo pri sestavljanju lestvic »najdražjih« že dejansko opravljenih prodaj, ki pa nam dajejo naslednjo sliko (zneski so približno preračunani v dinarje):

560 milijonov dinarjev Sormani (od Mantove k Romi) 1963, 440 milijonov Del Sol (od Reala k Juventusu) 1962, 360 milijonov Peiro (od Atletico Madrid k Torino) 1962, 330 milijonov Suarez (od Barcelone k Interju) 1961, 320 milijonov Amarildo (od Botagoga k Milanu) 1963, 250 milijonov Law od Torina k Manchester U.) 1961, 240 milijonov Angelillo (od Interja k Romi) 1962, 230 milijonov Law (od Manchester U. k Torinu) 1961, 230 milijonov Greaves (od Milana k Tattenhamu) 1962, 200 milijonov Sivori (od River Plate k Juventusu) 1957, 200 milijonov Firmani (od Sampdorie k Interju) 1958.

Najdražji letošnji »nakup« je Matosaš, ki ga je Penarol iz Montevidea prodal River Plate za 192 milijonov, to pa je tudi rekordna vsota za prehod, ki ni bila dosežena še nikjer razen z določenim italijanskim klubom kot partnerjem.

MANUEL FANGIO

21

NEVARNO ŽIVLJENJE PRI 300 kmh

Prav tako briljantno zmago je zabeležil tudi na Nürnburgringu, kjer je tudi dosegel nov rekord proge. Velika nagrada Italije v Monzi je bila odločilna za svetovno prvenstvo. Fangio tokrat ponovno ni imel sreče z vozilom. V 20. krogu se je moral ustaviti za daljše popravilo in dirko je nadaljeval na vozilu de Portaga. Kmalu je bil tudi ta avtomobil pri koncu s svojimi silami in dirjal sem k tehničnemu direktorju Ferrarija, Sculatiju, da odredi, da nadaljuje Fangio dirko z enim od avtomobilov, ki so še bili na progi. Sculati se ni hotel odločiti in je enostavno izginil. Prevzel sem »poveljstvo« nad Ferrarijevim boksom.

Medtem je Fangiov naslov svetovnega prvaka že plaval po vodi, kajti minuta je tekla za minuto. Ukazal sem pokazati Collinsu kolo, kar je pomenilo, da se mora v naslednjem krogu ustaviti za zamenjavo gum. Ko je obstal pri boksu, sem ga vprašal: »Peter, bi odstopil svoje vozilo Fangiu?«

Britanski dirkač ni niti za trenutek pomišljal: skočil je s sedeža, ne da bi ga motilo to, da bi on postal svetovni prvak v tistem trenutku ko bi imel vodilni Moss kakšen defekt. To je bila več kot tovariška poteza in Fangio je dirko nadaljeval s solzami v očeh. Mesto za mestom je pridobival in na koncu dirke je bil drugi za Mossom, kar pa mu je zadostovalo za osvojitev naslova svetovnega prvaka, že četrtič.

Ferrari pa je ostal »zvest« svojemu odklonilnemu stališču nasproti Fangiu, ki mu je vendarle prinesel vsaj 50 milijonov lir z osvojitvijo svetovnega prvenstva. Vsem dirkačem, ki so vozili v letu 1956 za Ferrari, so podelili zlate medalje. Razen Fangiu. Res je bil v času podelitve v Argentini, toda tudi na moje ponovne intervencije mu je niso hoteli dati.. Niti v letu 1957, ko sem jo ponovno zahteval kot zastopnik Fangia.

MOJSTROVINA NA NÜRBURGRINGU

Potem ko sva proučila z Giambertinejem vse došle ponudbe, sva sklenila, da bom v letu 1957 dirkal za Maserati. Kot je bilo v zadnjih letih že navada, smo sezono pričeli z dirko v Buenos Airesu, kjer je bila velika dirka 7 Maseratijev proti 7 Ferrarijem. V prvem delu dirke sem pustil voditi Jeana Behro, po 20. krogu pa sem prešel v napad in si brez večjih težav osvojil vodeči položaj, ki sem ga ohranil do konca dirke. Za menoj so se uvrstili Behra, Menditeguy in Schell — 4 Maseratiji po prvih mestih!

— Po neuspehu na »1000 km« je Fangio zopet popolnoma dominiral na Veliki nagradi Buenos Airesa. Zatem pa smo odšli na Kubo, kjer se mi je pripetila prav prijetna dogodivščina. Med kvalifikacijskimi vožnjami se mi je približal velik črnec, oblečen popolnoma v belo in rekel, da je Bookmaker — sprejema torej stave. Hotel sem se ga odkrižati in sem mu hitel zatrjevati, da ne mislim staviti. On pa je hotel nekaj drugega: »Povejte mi kot Fanglov menager, če bo svetovni prvak zmagal tudi v tej dirki v Havani?«

»Seveda. Fangio bo zanesljivo zmagal«, sem mu odvrnil predvsem zato, da bi se ga znebil. Zahvalil se je in izginil. Potem pa je prišla dirka, v kateri je prevzel vodstvo španski markiz de Portago, ki je pilotiral Ferrari 3500, ki je bil mnogo močnejše vozilo od Fangiovega Maseratija 3000. Prednost je naraščala in bila kmalu že 50 sekund. Tedaj me je eden od mehanikov opozoril na prostor za mrežo, ki je obkrožala?

Tam sem zagledal zopet svojega zamorca, ki me je z znaki klical bliže. Pristopil sem in slišal vprašanje: »Ali naj še sprejemam take stave?«

Zasmejal sem se in pritrdil, čeprav je med tem de Portagova prednost naraščala in že doseglo minuto. Ko so zvočniki čez nekaj časa objavili, da se prednost nadalje veča, sem zaslišal sedaj že znani zamorčev glas izza ograje: »Vse sem že zastavil na Fangia in sedaj sem uničen!« Sedaj me je v resnici nekoliko prizadel in že sem mu skoraj v celoti obljubil povrniti morebitno škodo.

Z velikim zanimanjem, sedaj že finančno »udeležen«, sem spremljal dirko. Večkrat sem še slišal zamorčeve krike. Samo osem krogov pred koncem pa se je moral Portago ustaviti pri boksih zaradi majhne okvare. To je bil postanek manj od pol minute, toda skupaj z zaviranjem in izgubo pri ponovnem startu je bilo dovolj, da ga je Fangio že prehitel in potem tudi za nekaj sekund prej prevozil ciljno črto.

Vse od trenutka, ko se je moral de Portago ustaviti, je izvajal moj zamorec divje plese, ki jih je spremljal z glasnim vpitjem, tako da ga je policija odstranila, a sem od daleč še vedno slišal njegovo kričanje.

Na kratko - Na kratko - Na kratko - Na kratko - Na kratko

Na neki nogometni tekmi v Cardeji v Španiji je prišlo do prav originalne razveljavitve gola. Strel na vrata — vratar se je pripravil za obrambo — spodrsljaj — žoga v mreži. Igralci so protestirali pri sodniku, ker je vratar zdrsnil na jegulji, ki so jo gledalci vrgli na igrišče. Sodnik je bil toliko uvideven, da je gol res tudi razveljavil in tako so gostje zapuščali Cardejo s točko in jeguljo (to so vzeli kot spomin) v torbi.

●

Svetovna prvakinja v drsanju dvojic Marika Kilius je dosegla s svojo prvo gramofonsko ploščo nepričakovan uspeh. Doslej so prodali že več kot 100.000 komadov plošč z njenimi kavbojskimi popevkami. Pravijo, da se v ZR Nemčiji še noben mladi pevec ni predstavil občinstvu s tako senzacionalnim uspehom že takoj v začetku.

●

Na mladinskem prvenstvu Avstrije v alpskem smučanju je v slalomu Herbert Gagl pravkar startal, ko je prav nizko nad slalomiščem preletelo s strašnim truščem reakcijsko letalo. Fant se je prestrašil in napravil salto na glavo. Njegov trener je vložil protest in sodniški zbor je priznal reakcijsko letalo kot »višjo silo« in dovolil Gaglu ponoven start.

●

Švicarji so bili po razmeroma slabih uvrstitvah na zimskih olimpijskih igrah v Innsbrucku kaj slabe volje. Domov niso prinesli niti ene medalje, dokler se ni nekje pojavila vest, da se le vračajo z 8 bronastimi. Pregledovali so rezultate — pa nič. Poseči je bilo treba pač nekoliko dlje. Istočasno z igrami je bila v Innsbrucku tudi kulinarična razstava in tekmovanje in s tega so kuharski vajenci iz Švice odnesli 8 bronastih plaket.

Po skoraj štiriletnem premoru se je na atletska tekmovanja vrnil olimpijski zmagovalec v skoku v višino iz Melbourna, Charles Dumas, ki je nedavno preskočil 2,16 cm.

●

Letošnja kolesarska dirka po Italiji bo nekoliko krajša kot v preteklosti, ker se skoraj v celoti izogiba južnega dela italijanskega »škornja«. Za zdaj imajo predvideni dve varianti: po prvi bi bila skupna dolžina 4006 km, po drugi pa 3898 km. Dirka bo razdeljena v 22 etap, od tega bo ena s posameznim startom na kronometer (50 km). Najdaljša je 9. etapa z 260 km. V tekmovanju za gorsko nagrado bo 5 gorskih ciljev prve kategorije in 9 druge kategorije. Najvišja točka bo prelaz Izoard — 2360 m. Dirka bo na sporedu od 16 maja do 7. junija.

●

Sovjetska zveza bo na kongresu mednarodne atletske zveze v Tokiu predlagala uvedbo svetovnega prvenstva v atletiki in sicer vsako drugo leto med olimpijskimi igrami in evropskim prvenstvom.

●

Angleški tekač Mel Batty je dosegel v Hurlinghamu nova svetovna rekorda na 10 milj v 47:26,8 in na 15 km v 44:18,4. Prejšnja rekorda je imel Anglež Heatley s 47:47,0 in 44:37,6.

●

V lestvicah desetih najboljših atletov — mladincev Evrope najdemo tudi Jugoslovane Žuntarja (1. na 1500 m), Polutnika (7. na 400 m ovire), Vivoda (8. v višini) in Bukovca (2. v kladivu).

II. ZVEZNA NOGOMETNA LIGA

NIČ VEČ TEORIJE — ZAGREB PRVAK

Maribor : Varteks 3:0 (2:0)

MARIBOR, 19. aprila — Igrišče v Ljudskem vrtu je bilo danes razmeroma prazno. Mnogi pristaši mariborskega drugoligaša so po nedeljskem porazu proti Slavoniji vrgli puško v koruzo in lepo nedeljsko popoldne rajši izrabili za izlet v prebujajočo se pomlad. Niti Varteks, že od nekdaj sila neugoden nasprotnik s katerim v Mariboru nikoli ni bilo lahko priti na kraj, ni zbudil pričakovanega zanimanja.

KONTREC V LASTNO MREŽO

Obramba gostov je bila danes gotovo najslabši del varaždinskega moštva. Zato ni naključje, da je padel prvi gol prav po njeni krivdi. Beležili smo deveto minuto igre, ko je Marković izvajal kot z desnega roba igrišča. Na visoko žogo je skočil Arnejčič. Njegov strel z glavo bi Jurec zanesljivo zadržal, če se v razplet dogodkov ne bi nepričakovano vmešal še Kontrec. Krilec gostov je namreč z namero, da bi zbil žogo z glavo iz svojega kazenskega prostora, nesrečno zadel lastno mrežo.

Bilo je to sila poceni vodstvo mariborskih nogometašev, ki do takrat niso imeli izrazitejših priložnosti. Med gledalci je sicer završalo že v 7. min. igre, ko je Rajačič iz razmeroma težkega položaja streljal izredni voley, žoga pa je na srečo gostov samo za nekaj centimetrov zgrešila Varteksova vrata.

ARNEJČIČ IN PIRC — SLABO

Mariborski napadalci so se šele po prvem zadetku nekoliko razigrali. V 12. min. se je ostro streljana žoga Arnejčiča odbila od vratnice, v naslednjih minutah pa se je izkazal vratar gostov Jurec, ki je zadržal nekaj ostrih strelov iz neposredne bližine.

Bilo je kazno, da gostje ne bodo mogli uspešno zadržati pritiska domačih, ki je od minute do minute postajal vse močnejši. Samo nespretnosti Arnejčiča in Pirca pa gre pripisati, da se rezultat na semaforju ni spremenil v korist vijoličastih že v 27. in 35. minuti. Najprej je Arnejčič popolnoma neovirano prodiral v kazenski prostor gostov, njegov strel s kakih 5 m pa je na splošno presenečenje zgrešil Jurecova vrata. Samo osem minut pozneje je v na las podobni situaciji prešilo goste gotovega zadetka še Pirc, ki je z nekaj metrov streljal daleč mimo vrat.

PROSENOVA MOJSTROVINA

V znamenju številnih neizkoriščenih priložnosti je padel drugi mariborski zadetek, za kar ima gotovo največ zaslug tokrat razpoloženi Prosen. Iznajdljivi mariborski vezni igralec je v kazenskem prostoru Varteksa prejel uporabno žogo Čeha, na enem metru z izrednim driblingom izigral nekaj nasprotnikovih branilcev in nemudoma silovito streljal v desni spodnji kot Jurecovih vrat.

Gostje v tem delu niso imeli tako rekoč niti ene priložnosti pred mariborskimi vrati, čeprav so igrali razmeroma odprto. Brez dela je Vabič sameval pred svojimi vrati in posredoval samo tedaj, ko so ga zaposlovali s podajanji lastni igralci.

SAMO ZA MOČNE ŽIVCE...

Že kmalu po začetku drugega polčasa se je v dvoboju z Arnejčičem nesrečno poškodoval Vincek in gostje so domala ves drugi del igre igrali samo z desetimi igralci. Premoč Mariborčanov je bila tedaj še očitnejša, nekaj časa je bila tolikšna, da so gledalci upravičeno negodovali. spretnost in neiznajdljivost mariborskih napadalcev pa Napad za napadom se je valil proti Varteksovim vratom, domala vse akcije domačinov, pa so se končavale brez pravega zaključka. Jurec je kot za šalo pobiral slabo odmerjene strele in visoke predložke, ki so kar deževali v njegov kazenski prostor, ne da bi predstavljali kakšno večjo nevarnost.

V 65. min. igre je vratar gostov pobral spontano priznanje, potem ko je v fantastičnem skoku izbil Prosenov strel z glavo, samo nekaj trenutkov pozneje pa je Pirčev prodor in slab strel iz neposredne bližine rodil samo kot.

DEJANOVIĆ ZGREŠIL PRAZNA VRATA

Edino resnejšo priložnost je imel Varteks v 69. min. Vabič je slabo ocenil visoko žogo in Dejanović se je znašel popolnoma sam pred praznimi mariborskimi vrati. Njegov strel pa je k sreči zgrešil cilj.

Štiri minute pred koncem se je Prosen slednjič deloma odkupil za neučinkovitost svojih soigralcev. Arnejčič je prodiral po desni strani, poslal uporabno žogo Prosenu, ta pa je z roba 16-metrskega prostora slabo streljal. Jurec je bil slabo postavljen in žoga je obtičala za njegovim hrbtom.

NEZANIMIVA PREDSTAVA

Okoli 3000 gledalcev je zapuščalo Ljudski vrt razočarano. Obe moštvi sta pokazali slabo in nezanimivo igro, bilo je mnogo zgrešenih podaj in le malo točnih strelov na vrata. Pri Mariborčanih zasluži kljub temu pohvalo Prosen, ki je bil daleč najboljši igralec v domači enajstorici, vsi ostali pa so igrali daleč pod običajnim povprečjem.

Na nasprotni strani Varteks ni pokazal ničesar. Niti dejstvo, da so ves drugi polčas igrali z igralcem manj, ne opravičuje njihove slabe igre. Sodnik dr. Gubić je sodil v slogu tekme: nezanesljivo in z mnogimi grobimi napakami.

PETER KANCLER

MARIBOR: Vabič, Jovanović, Bolfek, Sizgoreo, Grubišić, Prosen, Marković, Čeh, Arnejčič, Pirc, Rajačič.

VARTEKS: Jurec, Ščurić, Vincek, Miljenović, Rodik, Kontrek, Švarc, Matković, Borovec, Dejanović, Paskutin.

STRELCI: v 9. min. Kontrec (autogol) ter v 38. in 86. min. Prosen.

SODNIK: dr. Gubić (Bgd) ter mejna Tumbak in Skenderović (oba iz Subotice). Gledalcev okoli 3000.

Olimpija : Sloboda 0:1 (0:1)

LJUBLJANA, 19. aprila. — V jesenskem delu prvenstva je Olimpija osvojila v Tuzli v srečanju s Slobodo dve točki in to je dajalo ljubljanskim nogometašem upanje, da bodo uspešni tudi na domačel igrišču. Toliko bolj, ker so posebno v zadnjih tekmah igralci Olimpije igrali dobro in zmagovali tudi na tujih igriščih. Toda 5.000 gledalcev je danes dokaj razočaranih zapuščalo centralni stadion, saj so prisostvovali zelo slabi nogometni tekmi, pa še obe točki sta romali v Tuzlo.

LE V PRVIH MINUTAH ZADOVOLJIVO

V današnji tekmi so nogometaši Olimpije odlično začeli in že v prvi minuti so domači napadalci izsilili dva kota. Domači so bili boljši nasprotnikii in so dobro preigravali nasprotnkove igralce. Posebno Corn in Kapidžić sta v prvih minutah uprizorila nekaj uspešnih prodorov, ki pa niso prinesli zaključnega udarca na vrata.

Domači so popustili že po nekaj minutah in kmalu je bilo videti, da bi danes lahko Olimpija zmagala le s precejšnjo mero sreče, saj niso pokazali ne požrtvovalne, ne borbene igre, s katero bi lahko premagali nasprotnika iz Tuzle.

V tem delu lahko omenimo še napako, ki jo je napravil sodnik Začević. V 9. min. je Mladenović prodrl po desni strani, podal žogo Frančeškinu, tega pa je, potem ko je bil v ugodnem položaju v šestnajstmetrskem prostoru, grobo zrušil Šekić, vendar je sodnikova piščalka ostala nema.

Čeprav je minilo že več kot dvajset minut igre, sta ostala vratarja Hajrović in Žabjek še brez dela. Imeli smo vtis, da prisostvujemo nižjerazredni nogometni tekmi in vratarja sta dobila le tiste žoge, ki so jih obrambni igralci podajali nazaj. Olimpija je danes spet napadala le po sredini in se ni posluževala kril, tako da sta bila Frančeškin in Corn povsem neizkoriščena. Šele v 23. min. je dobil Frančeškin žogo na krilo, hitro prodrl, podal Nikoliću, ta pa je podal žogo žal predaleč čez sredino pred vrata in tudi ta priložnost je ostala neizkoriščena.

NEPREVIDNOST IN — 0:1

Edini nevarnejši napad, ki so ga gostje uprizorili v prvem polčasu je bil tudi uspešen. Slaba igra igralcev Olimpije je ohrabrila goste iz Tuzle in potem ko je zatajila še obramba domačih, je Jevremović dosegel edini gol na današnji tekmi. Jovičević je sicer stal v vratih in je skušal z zadnjimi močmi posredovati, vendar ni uspel in žoga se je znašla v mreži.

Pet minut pred koncem prvega dela se je tehnično vodstvo gostov odločilo za menjavo. Iz igre je izstopil Pajević, zamenjal pa ga je Kelečević. Medtem pa se je ob robu igrišča ogreval tudi rezervni igralec Olimpije Kranjc. Gledalci so ugibali, kdo od napadalcev Olimpije bo izstopil iz igre in večina je bila prepričana, da bo to Mladenović, ki danes ni bil najbolje razpoložen. Na splošno začudenje pa je igrišče zapustil Corn.

Do konca prvega dela lahko omenimo še prosti strel približno osemnajst metrov od vrat Hajrovića. Kokot je streljal čez zid, vendar je Hajrović žogo z lahkoto ujel.

TUDI V DRUGEM DELU NIČ BOLJE

Že prve minute drugega dela so pokazale, da bodo igralci Olimpije nadaljevali v podobnem slogu kot so začeli. Niso pokazali nobene volje, požrtvovalnosti in prizadevanja in akcije posameznikov so ostale osamljene. Lahko tudi rečemo, da se je po pravilu, vsaka žoga, ki so jo igralci Olimpije podajali, zadela nasprotnega igralca.

V 53. minuti je nastala pred vrati gostov precejšnja zmešnjava. Vsi napadalci Olimpije so se gnetli pred vrati in poskušali spraviti žogo v mrežo. Enemu napadalcev Olimpije je to tudi uspelo, vendar le z roko in sodnik tega gola seveda ni priznal. V tem delu so bili gostje očitno boljši nasprotnik in so z mirno igro povsem onemogočili domače igralce. Res je, da so se posluževali tudi zavlačevanja in je sodnik tekmo podaljšal trikrat po eno minuto.

Ker se Kranjc ni znašel najbolje na levem krilu, sta v drugem delu drugega polčasa zamenjala mesti Frančeškin in Kranjc in to je dalo več poleta Kranjcu, ki je bil v tem delu najnevarnejši napadalec domačih.

PREKRŠEK NAD FRANČEŠKINOM V 16-m PROSTORU

Nekaj minut pred koncem tekme je Frančeškin dobil žogo na levem krilu, ukanil nekaj obrambnih igralcev in prodrl v kazenski prostor. Ko je že kazalo, da mu bo končno le uspelo streljati v vrata, ga je obrambni igralec gostov grobo zrušil, vendar je Zečevićeva piščalka spet ostala nema. Minuto pred koncem je bil poškodovan More, ki je moral zapusiti igrišče.

ALI SPET STARA PESEM?

Danes so zaigrali napadalci Olimpije tako kot nekajkrat v jesenskem delu prvenstva, ko so mnogo slabši nasprotniki osvajali točke na Centralnem stadionu. Razumljivo je, da brez volje in prizadevanja, ni mogoče premagati niti mnogo slabšega nasprotnika, in je danes Sloboda povsem upravičeno osvojila obe točki. Res je, da bi sodnik Zečević lahko dvakrat dosodil enajstmetrovko, vendar smo mnenja, da so z igro, kakršno je pokazala Olimpija danes, gostje povsem upravičeno odnesli obe točki v Tuzlo.

Nikogar od domačih igralcev ne moremo posebej pohvaliti, razen morda Jovičevića, ki je danes večkrat pomagal celo Moretu in Kokotu. V napadu pa seveda s sistemom, kakršnega so se posluževali danes — prodori po sredini igrišča, ni mogoče uspeti in upajmo, da je današnja tekma, če že ni prinesla točk, vsaj resno opozorilo za tehnično vodstvo in igralce Olimpije.

V sredo ima Olimpija vsaj delno priložnost popraviti, kar je zamudila danes. V osmini finala jugoslovanskega pokala, se bo na domačem igrišču srečala z moštvom iz Slavonije, ki ga je pred nedavnim premagala na njegovem igrišču. Upajmo, da bomo prisostvovali boljši tekmi kot smo jo videli danes.

Marjan Gogala

OLIMPIJA: Žabjek, More, Jovičević, Kapidžić, Kokot, Srbu, Frančeškin, Mladenović, Zagorc, Nikolić, Corn (Kranjc).

SLOBODA: Hajrović, Popović, Softić, Avdičević, Šekić, Anović, Mesaroš, Duvančić, Stojanović, Jevremović, Pajović (Kelečević).

STRELEC: Jevremović v 38. min. za Slobodo.

SODNIK: Zečević ter stranska Panić in Jocić, vsi Beograd.

GLEDALCEV: 5000.

II. ZVEZNA LIGA – ZAHOD

1. Zagreb (1)	23	14	7	2	44:16	35
2. Borac (3)	23	13	3	7	42:36	29
3. Maribor (4)	23	11	6	6	44:19	28
4. Olimpija (2)	23	11	5	7	40:18	27
5. Sloboda (5)	23	10	6	7	42:36	26
6. Slavonija (8)	23	9	6	8	38:32	24
7. Čelik (6)	23	8	7	8	27:31	23
8. Varteks (7)	23	8	6	9	32:36	22
9. Šibenik (9)	23	6	10	7	25:30	22
10. Lokomotiva (10)	23	7	8	8	26:36	22
11. Borovo (11)	23	8	5	10	34:34	21
12. BSK (12)	23	6	7	10	24:30	19
13. Famos (14)	23	6	7	10	27:41	19
14. Bosna (13)	23	5	9	9	20:36	19
15. Istra (15)	23	6	5	12	21:36	17
16. Sparta (16)	23	5	5	13	26:46	15

II. ZVEZNA LIGA – ZAHOD

Maribor : Varteks 3:0 (2:0) – Slavonija : BSK 3:0 (1:0) – Olimpija : Sloboda 0:1 (0:1) – Lokomotiva – Famos 0:0 – Šibenik : Zagreb 0:0 – Čelik : Sparta 1:2 (1:1) – Istra : Borovo 0:0 – Bosna : Borac 1:2 (0:2)

II. ZVEZNA LIGA – VZHOD

Trepča : Srem 0:1 (0:0) – Željezničar : Sutjeska 1:0 (0:0) – Jedinstvo : Radnički S 2:3 – Spartak : Bor 1:0 (1:0) – Proleter : Subotica 0:1 (0:1) – Bačka : Radnički B 5:5 (2:2) – Pobeda : Borac 2:1 (2:0) – Budućnost : Priština 1:0 (0:0)

II. ZVEZNA LIGA — VZHOD

1. Sutjeska	23	14	3	6	37:27	31
2. Bor	23	12	4	7	34:25	28
3. Trepča	23	11	6	6	42:32	28
4. Radnički B	23	9	9	5	45:31	27
5. Pobeda	23	10	6	7	41:32	26
6. Proleter	23	9	6	8	47:33	24
7. Budućnost	23	9	6	8	34:26	24
8. Bačka	23	9	6	8	30:33	24
9. Borac	23	7	9	7	25:22	23
10. Željezničar	23	9	4	10	32:34	22
11. Priština	23	9	3	11	24:27	21
12. Spartak	23	9	3	11	27:34	21
13. Srem	23	7	7	9	25:32	21
14. Jedinstvo	23	7	5	11	32:34	19
15. Subotica	23	7	2	14	21:39	16
16. Radnički S	23	3	7	13	26:53	13

Športna napoved

Vodjvodina : Rijeka	1
Beograd : Željezničar	2
Dinamo : Trešnjevka	1
Vardar : Crvena Zvezda	1
Velež : Radnički	1
Sarajevo : Novi Sad	1
Železničar : Sutjeska	1
Bačka : Radnički B	0
Budućnost : Priština	1
Šibenik : Zagreb	0
Bosna : Borac (B. L)	2
Olimpija : Sloboda	2

BRZOJAVKE IZ SLOVENIJE

VRŠIČ

Smučarski klub Novinar je organiziral danes na Vršiču interno tekmovanje, ki se ga je udeležilo 41 smučarjev. Tekmovanje je bilo odlično organizirano, botrovala pa sta mu tudi razmeroma lepo vreme in dokaj ugodne snežne razmere. Progo z dvajsetimi vratci so tekmovalci presmučali enkrat. Najboljši so bili: **člani:** 1. Obšteter Janez, 2.—3. Šubic Peter in Dolenc Igor. **Članice:** 1. Resnik Milena, 2. Jarc Meta. **Mladinci:** 1. Pintar Gregor, 2. Prostor Jože, 3. Bokal Jure. **Mladinke:** 1. Stepišnik Polonca, 2. Cunder Zvezda, 3. Žagar Monika. **Pionirji:** 1. Žmitek Jure, 2. Bokal Marko, 3. Trampuž Miha. **Pionirke:** 1. Subic Urška, 2. Logar Anina, 3. Svetina Vlasta. Izven konkurence je dosegel najboljši čas Peter Lakota.

Žal smo na tekmovanju pogrešali nekatere klubske funkcionarje in tekmovalce člane. Tak omnos do klubskega tekmovanja prav gotovo ni pravilen in za vzgled mlademu naraščaju, ki ga v klubu ne primanjkuje.

AJDOVŠČINA

(I. S.) Nogomet — V tekmi podzvezne lige je Primorje premagalo Vipavo 3:0 (1:0). Tekma mladincev se je končala s 5:0 v korist Primorja.

Rokomet — V podzvezni ligi sta bila dosežena naslednja rezultata: Idrija : Ajdovščina 13:22 (7:11), Vipava : N. Gorica 14:25 (7:13).

VELENJE

(Ž.) Hitrostno kotaljkanje — Na prvih tekmah v hitrostnem kotaljkanju v Jugoslaviji je danes na 800 m dolgi krožni progi v Velenju nastopilo 27 tekmovalcev za prvenstvo domačega kluba. Rezultati: Ml. pionirji — 800 m Sladič 1.58.2, st. pionirji — 1600 m — Blatnik 3.24.6, ml. pionirke — 800 m — Fužinar A: Pohorje (Rušel) 1:1 Oznič 1.44.3.

V naslednjem kolu bodo igrali

Varteks : Bosna
Borac : Istra
Borovo : Čelik
Sparta : Šibenik
Zagreb : Lokomotiva
Famos : Olimpija
Sloboda : Slavonija
BSK : Maribor

NAŠ STALNI SODELAVEC JOŽE JAVORNIK POROČA O TELESNI KULTURI V TRŽIČU

NOV ZIMSKOŠPORTNI CENTER NA GORENJSKEM

Obetajo se odlični pogoji na Zelenici

Pri našem obisku v Tržiču smo se oglasili tudi pri predsedinku občinske skupščine Milanu Ogrisu, ki nam je na vprašanje, kako gleda na razvoj telesne kulture v tržiški komuni takole dejal:

— Pogoji za razvoj nekaterih panog so pri nas zelo dobri. Ves razvoj pa je odvisen od materialnih pogojev. Telesna kultura zaradi pomanjkanja materialnih sredstev nekoliko zaostaja za splošnim razvojem. Iz občinskih sredstev komaj zadovoljimo osnovne potrebe za dejavnost v društvih, za kvaliteto pa že težko dobimo sredstva. Občinska zveza za telesno kulturo je zlasti v zadnjem letu poživila dejavnost, vendar moram na žalost povedati, da bomo morali v kratkem ukiniti mesto profesoinalnega tehničnega sekretarja zveze in hkrati instruktorja, ker nimamo dovolj sredstev. To bo pač velika škoda za nadaljnji razvoj in krepitev občinske zveze. V Svetu za kulturo in prosveto, ki zdaj združuje predstavnike kulturnoprosvetnih organizacij in športnih društev, bo prišlo po vsej verjetnosti do delitve dela tako, da bo formiran samostojni Svet za telesno kulturo in upam, da bo to pozitivno vplivalo na nadaljnji razvoj telesne kulture v Tržiču.

Kako občinska skupščina podpira razvoj telesne kulture?

— Sredstva iz občinskega proračuna za telesno kulturo so večja v skladu z večanjem občinskih dohodkov. Vendar gre le 1.4% za telesno kulturo, kar je 5.5 milijona dinarjev. V letošnjem letu smo ustanovili sklad za financiranje telesne kulture, katerega predsednik je Janez Kališnik. V skladu se zbirajo vsa sredstva, namenjena za telesno kulturo in bo tako mogoča učinkovita družbena kontrola ter načrtno delo. V občinskem proračunu imamo posebna sredstva za naši dve tradicionalni kvalitetni mednarodni prieditvi: zeleniški veleslalom in avto-moto prireditev. Menim, da bi morali težiti za tem, da bi organizirali še več kvalitetnih prireditev zlasti sedaj, ko je odprt Ljubeljski predor in ko bodo končana dela na novi mednarodni avtocesti. Vse prireditve bi morali še bolj povezati s turizmom in priliv sredstev bi bil lahko mnogo večji, kar bi ugodno vplivalo tudi na šport.

Katere panoge naj bi imele po vašem mnenju prednost?

— Glede na pogoje in tradicijo bi morali dati prednost smučanju in avto-moto športu. Z graditvijo žičnice v letošnjem letu in sistemom vlečnic na Zelenici se obetajo odlični pogoji za kvalitetno alpsko smučanje in upam, da bomo čez nekaj let spet dobili odlične alpske smučarje, ki bodo dostojni nasledniki Štefeta, bratov Lukanc, Krmelja, Križaja in drugih.

Katere športne objekte boste zgradili v prihodnjih letih?

— Že nekaj let ugotavljamo, da je v Tržiču premalo objektov za telesno kulturo. Ker so sedanji dom Partizana preuredili v gasilski dom, bomo že v letošnjem letu izdelali načrte za večji Dom telesne kulture v Tržiču ob sedanjem nogometnem igrišču. Letos bomo dokončali tudi stadion v Križah, zgradili bomo telovadnico pri osnovni šoli »M. Bračiča« in morda montirali nekaj vlečnic. V letošnjem letu bo zgrajen tudi avtodrom za mednarodna tekmovanja. Gradnja manjših igrišč pa je po urbanističnem načrtu predvidena v prihodnjih letih v okolici novega kopališča.

MILAN OGRIS, predsednik občinske skupščine Tržič

Telesna vzgoja ni potrebna

V tržiški občini je osem osnovnih šol, od katerih ima le ena lastno telovadnico, pa še ta je premajhna za uspešno vadbo. V večini šol imajo ob slabem vremenu pouk telesne vzgoje kar v razredih. Pa tudi igrišč skoraj ni in pouka telesne vzgoje praktično sploh ne morejo imeti. Kdo je temu kriv, ne vemo. Res je tudi, da so bila v ta namen porabljena premajhna sredstva. Neopravičljivo pa je, da pri nekaterih odločujočih na šolah ni razumevanja za telesno vzgojo in jo odklanjajo kot nepotrebno stvar. Več šol je brez osnovnih rekvizitov. Obstaja pa tudi mnenje, naj se otroci razgibajo na poti v šolo in iz šole. Bil bi skrajni čas, da bi tako miselnost odpravili iz naših šol.

V tovarni „PEKO" imajo razumevanje za telesno kulturo

V tovarni čevljev Peko smo se o športni rekreaciji pogovarjali z znanim športnim delavcem Janezom Kališnikom. Povedal nam je, da ima vodstvo tovarne in sindikalna podružnica razumevanje za telesno kulturo svojih delavcev. Že nekaj let je organizator in pobudnik državnega prvenstva delavcev usnjarske in gumarske industrije iz jugoslovanskih podjetij. Letos je bilo tako prvenstvo organizirano že trinajstič pod Storžičem. Prihodnje leto bodo dali tekmovanju še večji poudarek, saj bo na Zelenici, kjer bo stekla žičnica.

Sicer pa ima tovarna tudi občasna srečanja s kranjsko Planiko v streljanju, kegljanju in šahu. V tovarni Peko je zaposlenih tudi nekaj znanih smučarjev. Kot so nam povedali v tovarni, jim omogočajo redno vadbo, če je le v njihovi moči. Večja težave je le pri tistih, ki delajo na tekočem traku in je težko dobiti zamenjavo.

OSEM ORGANIZACIJ Z 2500 ČLANI

Poglejmo na kratko osnovne podatke iz panog, ki jih gojijo v tržiški komuni. V občinski zvezi za telesno kulturo je včlanjenih osem organizacij oziroma društev z 2500 člani.

SMUČANJE

Tržič je bil od nekdaj znan po svojih odličnih alpskih smučarjih in dolgo vrsto let je bilo jedro državne reprezentance sestavljeno iz vrst tržiških smučarjev. Pred leti pa so starejši prenehali z aktivnim nastopanjem in nastala je vrzel. Zdaj so pod vodstvom bratov Krmelj, Wagnerja, Križaja in drugih že vzgojili nov rod tekmovalcev kot so Soklič, Ošabnik, Laibacher, Kramer, Kralj, Klemenčič, Kresnikova itd.

SANKANJE

Ta šport postaja vedno bolj množičen in priljubljen v Tržiču in se v njem udejstvuje staro in mlado obeh spolov. Tudi uspehi v tekmovanjih so že vidni, saj imajo že nekaj vrhunskih tekmovalcev in članov državne reprezentance. Uspehi bodo še večji, ko bodo dobili še novo sankaško prog v Podljubelju.

ROKOMET

Večletno načrtno delo je že obrodilo bogate sadove. To je panoga, ki je razen smučanja in avto-moto športa pritegnila največ mladine v aktivno udejstvovanje in seveda tudi gledalcev. Prva moška ekipa tekmuje v republiški ligi, imajo pa tudi bogat rezervoar mladih igralcev. Rokomet je močno razvit tudi v Križah, saj je članska ekipa gorenjski prvak in se bo v novi sezoni uvrstila v consko ligo. V Križah je postal rokomet z zgraditvijo asfaltnega igrišča šport številka ena.

NOGOMET

Nogometaši so vključeni v samostojni klub Tržič in so že nekaj let najboljši v gorenjski ligi. Nekajkrat so že poskušali v kvalifikacijah za republiško ligo, vendar jim ni uspelo premagati te težave. Več si letos obetajo od novo ustanovljene conske lige, ki jim bo po kvaliteti še najbolj ustrezala.

KEGLJANJE

Tudi kegljači delajo samostojno in so združeni v kegljaškem klubu Ljubelj. Čeprav imajo le enostezno kegljišče, so kljub temu zelo aktivni.

ORODNA TELOVADBA

Ta panoga je v precejšnjem nazadovanju zaradi pomanjkanja kadra, in to zlasti pri moških. V Križah pa je pri ženskah precejšnje zanimanje za to panogo. Mladinke iz Križ so na Gorenjskem najboljše, na republiškem prvenstvu pa so zasedle drugo mesto.

NAMIZNI TENIS

Najbolj je ta panoga razvita v Križah, medtem ko v Tržiču ni posebnega zanimanja in dejavnosti na tem področju.

PLAVANJE

To je panoga, ki bo lahko imela v prihodnjih letih še lepe uspehe. V Tržiču so zgradili moderno letno kopališče, pri novi šoli pa bodo zgradili še zimski bazen.

ATLETIKA

Kraljica športov v tržiški komuni žal nima svojega mesta zaradi neurejenih vadbenih prostorov. Več si obetajo v Križah, ko bodo letos zgradili stadion.

STRELJANJE

V strelskem odboru je združenih pet družin, od katerih sta aktivni samo dve. Zaradi pomanjkanja vodstvenega kadra in pičlih finančnih sredstev je dejavnost iz leta v leto manjša. Pogoji za delo so, saj imajo lastno strelišče za puško in dvorano za streljanje z zračno puško.

INVALIDSKI ŠPORT

Partizan v Tržiču je lahko marsikateremu društvu za vzor. V svojih vrstah imajo vključene v posebni sekciji tudi invalide, ki so zelo aktivni. V odbojki sede so republiški prvaki, v drugih panogah pa imajo tudi nekaj odličnih posameznikov.

Kratke novice iz Tržiča

— V ponedeljek 27. aprila bo redna letna skupščina Občinske zveze za telesno kulturo Tržič.

●

— Zaradi slabih snežnih razmer letos ne bo mednarodnega veleslaloma na Zelenici.

●

— Pred kratkim je bil sklican sestanek s predstavniki različnih organizacij in sindikalnih podružnic, da bi se pogovorili o Jugoslovanskih športnih igrah in drugih problemih tržiške občine. Od 70 povabljenih se je posvetovanja udeležilo le 8 predstavnikov.

●

— Konec marca je odšel na odsluženje kadrovskega roka v JLA Andrej Soklič, trenutno najboljši alpski smučar v Tržiču.

OBJAVA

Zavod ing. Stanka Bloudka Ljubljana obvešča, da sta se uprava in projektivni biro preselila v nove prostore na Celovško c. 25, telefon 36-550.

Telesno kulturne organizacije obveščamo, da po naročilu delamo računovodske, korespondenčne in administrativne usluge.

Športni javnosti sporoča, da bo s 25. IV. 1964 pričela poslovati v Športnem parku ing. Stanka Bloudka prva javna izposojevalnica športnih rekvizitov, ki se je lahko poslužujejo družbene organizacije, šole in posamezniki.

I. ZVEZNA NOGOMETNA LIGA

Kdo bo prvak: Zvezda ali Dinamo?

Zadnji na lestvici skopski Vardar presenetljivo premagal Šekularčevo enajstorico – Željezničar je sredi Beograda uspešno obračunal s tekmecem za 3. mesto – Zagrebški derby po pričakovanju za »plave« – Bralci, oglejte si, koliko je kandidatov za izpad iz lige in kakšna izenačenost je med njimi

Vardar : Crvena zvezda 1:0 (0:0)

SKOPJE, 19. apr. — Prvič v spomladanskem delu prvenstva se je Vardarju posrečil zadetek v polno. Za žrtev so si izbrali kar Crveno zvezdo. Skopjanci so z moško, borbeno in tehnično dovršeno igro popolnoma nadigrali svoje nasprotnike, ki so skozi celo tekmo igrali podrejeno vlogo. Gostje se lahko zahvalijo le svojemu odličnemu vratarju Stojanoviću in pa premalo iznajdljivi napadalni petorki Vardarja, da niso odpeljali v Beograd še večjega števila golov. Že v 15. minuti bi Vardar lahko prišel v vodstvo. Mojsov je idealno podal Šulinčevskemu, ki pa je preveč okleval in ni izrabil lepe priložnosti. V protinapadu je spretni Šekularac, ki pa mu danes nikakor ni šlo tako, kakor bi pričakovali, lepo zaposlil Škrbića, ki je s 25 m zadel vratnico, Prlinčević pa je z nekaj metrov streljal mimo gola. Potem je prišel Vardar v popolno premoč. Domačini so suvereno vladali na igrišču, precizno kombinirali in z lahkoto prihajali do nasprotnikovega 16-metrskega prostora. Čeprav domači napadalci niso bili preveč uspešni, pa se je Stojanović moral nekajkrat krepko izkazati. V 63. minuti je Crvena zvezda ostala na igrišču le z 10 igralci. Sodnik je namreč izključil Djajića, ki je grobo udaril domačega vratarja. Vardar je še dalje dominiral na igrišču, vendar je šele v 83. minuti Šulinčevskemu uspelo potresti mrežo gostov.

VARDAR: Georgijevski, Bošaleski, Vučidolov, Dacevski, Dojčinovski, Popovski, Kovačevski, Dončevski, Čulinčevski, Mojsov II, Spasovski.

CRVENA ZVEZDA: Stojanović, Durković, Tomić, Škrbi, Čop, Popović, Melić, Šekularac, Prlinčević, Kostić, Djajić.

Sodnik: Kralgulj iz Banja Luke.

Beograd : Željezničar 0:1 (0:1)

BEOGRAD, 19. pril — Domače igrišče ni pomenilo veliko prednost za »plave«. Razen Skoblarja in Samardžića, ki sta veliko prednost za »plave«. Razen Skoblarja in Samardžića, ki sta bombardirala vrata gostov iz prostih strelov, ni nobeden od ostalih domačih igralcev pomenil nevarnost za robustne branilce Željezničarja.

Zadetek je padel v 25. minuti igre, ko je Smajlović mojstrsko izvedel prosti strel in premagal presenečenega Vidinića. Kasneje so gostje igro »zaprli« in zelo ostro branili priborjeno prednost. Tako je moral sodnik v 70. minuti dosoditi enajstmetrovko v kokorist Beograda, ki pa je Skoblar ni izkoristil.

Najboljši igralci na tekmi: Smajlović in Osim, v vrstah gostov ter kot običajno Skoblar in Samardžić pri domačih.

Beograd: Vidinić, Milovanović, Gavrić, Marić, Krivokuća, Gugleta, Samardžić, Milošev, Čebinac, Banović, Skoblar.

Željezničar: planinić, Štaka, Kranjc, Zemko, Kulović, Matić, Gašič, Bračulj, Smailović, Osim, Dizdarević.

Sarajevo : Novi Sad 3:0 (1:0)

SARAJEVO, 19. aprila — Čeprav je domače moštvo slavilo lepo zmago, je razočaralo. Sarajevčani so danes igrali kot kakšen drugorazredni klub. Nasprotno pa so bili Novosadčani zelo hitri in poletni, vendar so imeli pri zaključnih strelih na vrata izredno smolo. Prvi gol je dosegel Vujović po svojevrstnem preigravanju, ki mu je tokrat uspelo. V drugem delu igre so gostje z vsemi silami poskušali izenačiti, vendar se jim ni posrečilo. Nasprotno, domači igralci so dosegli v 53. minuti (Ferhatović) svoj drugi, a v 83. min. (Mušović) še tretji gol. Med slabimi igralci Sarajeva je treba vseeno pohvaliti prizadevnega Ferhatovića in prodornega Vujovića. V ekipi Novega Sada sta bila boljša od ostalih Kupec in Vrbica, nekajkrat pa je odlično posredoval tudi vratar Gavanski, ki ni bil kriv za noben prejet gol.

Sarajevo: Sirčo, Fazlagić, Vujović, Črnogorac, Biograd-lić, Šehović, Mušović, Šiljkut (Ristić), Ferhatović, Blažević, Arslanagić.

Novi Sad: Gavanski, Stojanović, Bogdanov, Marin, Brzić, Čuk, Belić, Lemić (Stojaković), Vrbica, Kupec, Rašić.

Dinamo : Trešnjevka 4:2 (3:1)

ZAGREB, 19. apr. — Zmaga Dinama je zaslužena in bi bila lahko še večja, če bi bila napadalna peterka »plavih« prisebnejša, zlasti Zambata. Mrežo Trešnjevke je načel v 4. min. Kobeščak, kmalu za tem pa je Zambata z dvema goloma povečal na 3:0. Za Trešnjevko je bil uspešen strelec v prvem delu Vučkov. Po odmoru se slika na igrišču ni spremenila. Dinamo je imel še najprej polno lepih priložnosti za dosego gola. Četrti gol je dosegel spet mladi Kobeščak. Proti koncu tekme je bil zrušen v kazenskem prostoru Dinama Bradač in sodnik je pokazal na belo točko. Jukić je bil zanesljiv izvajalec najstrožje kazni. Najboljši igralci: Marković, Zambata, Lamza in Kobeščak ter Jukić, Muškovič in Bradač v vrstah Trešnjevke.

Dinamo: **Škorić, Belin (Ramljak), Kasumović, Benco, Marković, Perušić, Cvitković, Zambata, Mujić, Lamza, Kobeščak.**

Vojvodina : Rijeka 4:0 (0:0)

NOVI SAD, 19. aprila. — Domači nogometaši so prvič v spomladanskem delu zaigrali v zadovoljstvo novosadskega občinstva in so visoko premagali sicer renomirano ekipo z Reke. 8000 gledalcev je na koncu z baklami pozdravilo uspeh njihovih ljubljencev, v upanju da bo ta zmaga Vojvodini pripomogla, da ostane v družbi najboljših jugoslovanskih ekip tudi v prihodnji sezoni. Strelci na današnji tekmi Milić 2, Lambi in Takač.

Vojvodina: Pantelić, Svinjarević, Vučinić, Sentin, Jergić, Nešticki, Takač, Radosav, Milić, Lambi, Pušibrk (Surdučki).

Rijeka: Vukičević, Milevoj, Mugoša, Rabac, Šangulin, Vranković, Gulin, Radaković, Vukoje, Naumović, Lukarić.

Partizan : Hajduk 3:0 (1:0)

BEOGRAD, 19. aprila — Partizan je včeraj popolnoma zasluženo premagal splitsko enajstorico, saj je bil skoraj vso tekmo boljši.

Strelci: Radović v 13. minuti, Kovačević v 46. in Galić v 56. minuti. Najboljši igralci v zmagovitem moštvu: Galić, Kovačević, Jovanović in Radović.

Partizan: Šoškić, Damjanović, Sombolac, Radović, Miladinović, Jovanović, Čebinac, Kovačević, Pirmajer, Galić, Vislavski.

Hajduk: Jurić, Kuci, Pletikosić, Garov, Papec, Kozlina, Hlevnjak, Nadoveza, Ankovič, Bego, Ferić.

Velež : Radnički 3:1 (1:1)

MOSTAR, 19. aprila. — Domače moštvo je nastopilo brez šestih standardnih igralcev in malo gledalcev je verjelo v uspeh. Toda mladi in borbeni igralci so presenetili in priborili dve točki in s tem svojemu klubu popravili možnosti za obstanek v ligi.

VELEŽ: Čurković, Sliškovič, Rašić, Selimotić, Handžić, Djajić, Barbarić, Čerkić, Šarić, Radiljević, Mikulić.

RADNIČKI: Knežević, Nikolić I, Dimovski, Nikolić II (Cekić), Grbić, Jocić, Holcer, Ostojić, Ristić, Andjelković, Jeremić.

STRELCI: Barbarić v 8. in Čerkić v 58. in 73. min., za Radnički pa Ostojić v 41. minuti.

LESTVICA I. ZVEZNE NOGOMETNE LIGE

1. Crvena zvezda (1)	21	11	6	4	36:20	28
2. Dinamo (2)	21	10	8	3	31:18	28
3. Beograd (3)	21	8	9	4	37:24	25
4. Željezničar (4)	21	8	8	5	31:30	24
5. Partizan (5)	21	8	7	6	32:17	23
6. Sarajevo (6)	21	8	7	6	35:29	23
7. Rijeka (7)	21	6	8	7	28:30	20
8. Hajduk (8)	21	7	5	9	33:34	19
9. Radnički (9)	21	7	4	10	25:29	18
10. Velež (12)	21	4	10	7	20:27	18
11. Vojvodina (13)	21	6	5	10	28:30	17
12. Vardar (14)	21	5	7	8	22:27	17
13. Trešnjevka (10)	21	7	3	11	26:47	17
14. Novi Sad (11)	21	6	5	10	21:43	17

(Številke v oklepaju pomenijo uvrstitev v prejšnjem kolu)

V naslednjem kolu bodo igrali

Rijeka : Sarajevo
Novi Sad : Velež
Radnički : Vardar
Crv. zvezda : Dinamo
Trešnjevka : Partizan
Hajduk : Beograd
Željezničar : Vojvodina

Brzojavke iz Slovenije - Brzojavke iz Slovenije

JARŠE

(P. Z.) Kegljanje — Na prvem spominskem turnirju za pokal »August El Bella« v borbenih igrah so bili doseženi naslednji rezultati: 1. Papirnica Količevo 678, 2. Invalid 605, 3. Jarše 597 itd.

Namizni tenis — V prijateljskem srečanju je športni aktiv sindikalne podružnice Papirnice Količevo premagal Usnjarski tehnikum 5:1.

KIDRIČEVO

(V. M.) Nogomet — V prvem kolu prvega razreda MNP je Aluminij B igral neodločeno z moštvom TOBI iz Bistrice 3:3 (3:2). Strelci za Aluminij so bili Loboda, Topolovec in Palfi.

RUŠE

(V. M.) Košarka — Novo ustanovljeni KK Drava je v Rušah odigral prijateljsko tekmo in izgubil z domačim Partizanom 64:50. Košarkarji Drave bodo 1. maja priredili turnir v Ptuju.

PTUJ

(V. M.) Šah — V prvi tekmi za jugoslovanski pokal je ŠD Ptuj na štirih deskah premagal ŠD Murska Sobota 2,5:1,5.

Nogomet — V prijateljskem mladinskem srečanju je ZMH Varaždin premagal ZMS Ptuj s 3:2 (0:2).

AJDOVŠČINA

(M. T.) Rokomet — V 11. kolu primorske conske rokometne lige so bili doseženi naslednji rezultati: Ajdovščina : Vipava 15:14 (8:3), IAT (Umag) : Nova Gorica 13:7, Partizan (Piran) : Partizan (Luka Koper) 21:16. — Na lestvici vodita Partizan Piran in IAT Umag s 16 točkami pred Ajdovščino 11, Koprom 10 itd.

NOVA GORICA

(A. F.) Športno srečanje — Gimnazija v Novi Gorici je priredila športno srečanje s klubom primorskih študentov v štirih disciplinah, in sicer rokometu, odbojki, namiznem tenisu in šahu. V skupni oceni so zmagali študentje (rokomet 22:12, odbojka 3:1, namizni tenis 5:2Pi-0.eŠ,oPn, 3:1 za študente, namizni tenis 5:2 za gimnazijo in šah 2:2).

Kros — Občinska zveza za telesno kulturo Nova Gorica je skupno s Partizanom Dorenberk priredila občinsko prvenstvo v krosu. Sodelovalo je preko 150 tekačev, društev TVD Partizan in drugih športnih organizacij novogoriške komune. Rezultati: mlajši pionirji — Leban (Šempas), mlajše pionirke — Rojc (Dornberk), starejše pionirke — Pavlin (Nova Gorica), starejši pionirji — Cijan (Nova Gorica), mlajše mladinke — Bizjak (Šempas), mlajši mladinci — Vogrič (Dornberk), starejše mladinke — Terčič (Nova Gorica), starejši mladinci — Križaj (Nova Gorica), članice — Čadež (Nova Gorica) in člani — Batič (Šempas).

ŠKOFJA LOKA

(P. A.) Košarka — Košarkarji Škofje Loke in Triglava iz Kranja so se pomerili v dveh prijateljskih srečanjih. V Škofji Loki so zmagali domačini 49:44 (25:21), v Kranju pa Triglav 59:58 (21:28).

MURSKA SOBOTA

(F. M.) Rokomet — V 12. kolu vzhodne okrajne lige so bili doseženi naslednji rezultati: Krog : Ormož 15:27, Agroservis : Radenci 7:13, Beltinci B : Velika Nedelja 34:15. Na lestvici vodi Ormož s 17 točkami pred ESŠ 14, Krog 11, Radenci 10 itd.

V devetem kolu medobčinske lige so bili doseženi naslednji rezultati — ESŠ B : Elan 19:32, Mura : Tišina 0:5, Mladinec : Sloga 18:18. — Na lestvici vodi Elan s 14 točkami.

V osmem kolu medobčinske lige članic so bili doseženi naslednji rezultati — Sloga : Elan 7:7, Krog : Lendava 8:5, ESŠ : Mura 28:0, SZD : Beltinci 3:10. — Na lestvici vodi ESŠ s 15 točkami pred Beltinci, 11, Slogo 10 itd.

V okviru štajerske rokometne lige so Beltinci dosegli neodločen rezultat z Radečami 7:7, Brežice pa so premagale Lendavo 20:9.

V prvenstvenem tekmovanju v streljanju sedemmetrovk med učenci SSTV je med dijakinjami 2. razreda bila najboljša Milica Topolovec z osmimi zadetki, med dijakinjami 3. razreda pa Greta Peterka s štirimi zadetki. Med dijaki drugega letnika je bil najboljši Lindič s 12 zadetki.

Nogomet — V 13. kolu MM lige so bili doseženi naslednji rezultati — Radgona : Ojstrica 6:1, Drava : Nafta 1:3, Branik : Mejnik 2:0, Grafičar : Kovinar 0:1, Fužinar : Beltinci 6:0. — Na lestvici vodi Branik s 21 točkami pred Kovinarjem 18, Nafto 17, Fužinarjem 15, Dravo 14, Grafičarjem in Ojstrico 11 itd.

Nogomet — V tekmovanju za jugoslovanski pokal so pomurska nogometna moštva igrala takole: Sobota B : Bogojina 5:0, Pušča : Grafičar B 2:1, Puconci : Doklečovje 3:1.

Košarka — Na pomurskem prvenstvu pionirk je zmagala Mladost pred Poletom, Kremenom in Puconci. Rezultati — Mladost : Polet 25:24, Mladost : Kremen 36:4, Polet : Kremen 28:6. Najboljša strelka je bila Trplanova (P) z 21 točkami.

Kolesarstvo — Na tekmovanju dijakov tretjega letnika SSTV je nastopilo 15 tekmovalcev. Na 500 metrov dolgi progi je zmagal Graj 47,5 pred Gombocem 50,8, Sepom 51,7 itd.

Mnogoboj — Na športnem mnogoboju dijakov SSTV, na katerem so se pomerili v streljanju z MK puško, metanju bombe in v oceni daljine je bil najboljši Peček, ki je dosegel 156 točk pred Žižekom 143 itd.

Delovni kolektivi — V počastitev dneva železničarjev so se člani delovnih kolektivov JŽ, bolnišnice in Pomurskega tiska pomerili v kegljanju, streljanju in šahu. Najuspešnejša ekipa je bilo moštvo Pomurskega tiska, ki je zmagalo v streljanju in šahu, medtem, ko je bila v kegljanju najboljša ekipa železničarjev.

RADENCI

(M. F.) Telovadba — Na telovadni akademiji domačega Partizana so nastopili tudi gostje iz Celja in Štor ter olimpijska kandidata Tine Šrot in Avgust Kisela. Akademija je obsegala 12 točk, nastopilo pa je skupno 90 tekmovalcev vseh kategorij. Akademija je vsestransko uspela, kar je lepo priznanje domačemu Partizanu.

GRIŽE

(A. Š.) Rokomet — V prijateljski tekmi je moštvo šolskega športnega društva osnovne šole Grže premagalo učence osnovne šole Prebold 12:4.

CELJE

(K. J.) Nogomet — V XI. kolu celjske okrajne lige so bili doseženi naslednji rezultati: vzhodna skupina — Senovo : Štore 3:1 (2:1), Slovenske Konjice : Rogatec 5:1 (4:0), Radeče : Vojnik 3:2 (3:2), Brežice : Zreče 10:0 (3:0).

(3:0), zahodna skupina — Nazarje : Polzela 3:6 (2:2), Šoštanj : Šmartno 3:2 (3:1), Šalek : Žalec 3:5 (1:5). Tekma Rudar : Gotovlje bo odigrana kasneje!

V vzhodni skupini je v vodstvu Partizan iz Slovenskih Konjic, v zahodni pa Rudar iz Velenja.

Smučanje — Medmestno srečanje smučarskih reprezentanc Celja in Trbovelj je bilo na plazu pod severno steno Planjave. Reprezentanco je sestavljalo 12 smučarjev iz vsakega mesta. Pomerili so se v slalomu. Zmagala je reprezentanca Celja z 853,1 sek. pred Trbovljami z 895,7 sek. Vrstni red posameznikov: Nunčič (C) 76,0, 2. Malavašič (T) 77,5, 3. Strgaršek (T) 78,1, 4. Košič (C) 79,4 itd.

Nogomet — V sredo bi morala biti odigrana v Celju zaostala tekma SNL Celje : Maribor B. Mariborčanov zopet ni bilo na Glazijo. Tekmo so brzojavno odpovedali tik pred začetkom!!! Na stotine gledalcev je bilo razočaranih . . , Funkcionarji Celja in Kladivarja so se takoj znašli in gledalcem postregli z derby prijateljsko tekmo Celje : Kladivar. Moštvi nista nastopili v popolni postavi, prikazali pa sta lep nogomet. Zmagal je Kladivar s 5:3 (4:0). Uspešni strelci — za Kladivar: Kokotec, Devčič, Blanuša, Hribernik in Žavski ter za Celje — Regner 2 in Florjanc. Sodil je prav dobro Pavlič iz Celja.

MARIBOR

(P. K.) Nogomet — Branik je med tednom presenetljivo gladko odpravil moštvo Sobote s 5:2 (2:2). Pred okoli 500 gledalci je dosegel Kamenski 3 zadetke, po enega pa sta prispevala še Blaznik in Radulovič. Za goste sta bila uspešna Maučec in Šarotar.

— Rezervno moštvo mariborskega drugoligaša je med tednom v prijateljski tekmi premagalo »Pohorje«. Edini zadetek je dosegel Šranc, najboljši igralec na igrišču pa je bil Kranjčič.

— Znani sarajevski nogometaš Mioč, ki je preko zime okrepil vrste »vijoličastih«, je pred dnevi nenadoma odpotoval v Sarajevo. Časnikarjem je izjavil, da se ne bo več vrnil v Maribor, čeprav je podpisal s klubom štiriletno pogodbo.

Rokomet — Rezultati nedeljskega kola v štajerski coni II. republiške lige: MTT-livarna : Partizan (Celje) 15:18, Rudar (V) : Krmelj 10:12, Drava : Celje 13: 23, Beltinci : Radeče 7:7 in Nafta : Brežice 9:20. — Lestvica po XI. kolu: Celje 18, Brežice in Radeče po 17, Partizan (Celje) in Rudar (V) po 11, MTT-livarna in Drava po 10, Beltinci 7, Krmelj v Ljudskem vrtu so med tednom 5 in Nafta 4 točke.

Odbojka — Na malem stadionu gostovali odlični igralci in igralke Lokomotive iz Moskve. V počastitev dneva železničarjev so se pomerili proti odgovarjajočima ekipama Maribora, ki sta jo okrepila državna reprezentanta Urnaut (Fužinar) in inž. Bezjak (Branik — Hoče). V ženskem srečanju so gostje iz Moskve zmagale s 3:1 (2, —15, 7, 10), srečanje moških vrst pa se je končalo z rezultatom 3:0 (12, 5, 5) v korist Lokomotive. Blizu 2000 gledalcev je bilo navdušenih nad izredno igro gostov.

LJUBLJANA

(SJ) Namizni tenis — Naslov prvaka v tekmovanju za jugoslovanski namiznoteniški pokal v občini Ljubljana-Moste-Polje je osvojilo moštvo Saturnusa I, ki je v finalu odpravilo svoje drugo moštvo s 5:0 in se tako uvrstilo v republiški finale, ki bo 26. t. m. v Ljubljani na GR.

CELJE

(KJ) Štajerska rokometna liga: Celje : Lendava 32:2 (16,2), Partizan-Celje : Velenje 15:15 (7:10).

Kegljanje — Na republiškem prvenstvu posameznikov nastopa 73 tekmovalcev, ki tekmujejo v mednarodnem slogu z 2 × 200 lučaji. Prvi rezultati: Drušković (Elektra Celje) 878, Pečnik (Ruše) 868, Lubec (Celje) 863, Praprotnik (Gradis-Lj) 850 itd.

Športne igre — Pričele so se letošnje športne igre domskih dijaških skupnosti Slovenije. Nastopa 180 mladincev in mladink iz 6 slovenskih mest. Igre bodo trajale 3 dni. Prvi rezultati: košarka — mladinci, I skupina: Kranj : Sobota 26:26, Koper : Sobota 40:29, Koper : Kranj 36:17. II. skupina: Celje : Novo mesto 30:27, Celje : Tolmin 24:12, Tolmin : Novo mesto 17:15. — Odbojka, (mladinke), I. skupina: Tolmin : Sobota 2:0, Kranj : Tolmin 2:1, Kranj : Sobota 2:0. II. skupina: Novo mesto : Celje 0:2, Celje : Koper 2:1, Koper : Novo mesto 2:1. — Šah, mladinci: 1. Celje, 2. Tolmin, 3. Kranj, 4. Koper. — Atletika, mladinci: 100 m Božun (Celje) 11,7, 1000 m Težak (M. Sob.) 2:43,7, višina Pivk (Tolm.) 165, daljina Kenda (Tolm.) 6,10, krogla Mežnar (Celje) 14,20; mladinke: 60 m Mrak (Tolm.) 8,6, daljina Kovačec (M. Sob.) 4,50, 400 m Mrak (Tolm.) 1:06,7, krogla Škoberne (Kranj) 10,82, višina Kovačič (M. Sob.) 135.

MARIBOR

(P. K.) **Košarka** — Na igrišču v Ljudskem vrtu so imele košarkarice Branika v gosteh ekipo Medveščaka iz Zagreba. Rezultat: 41:22 (21:16) za domačinke. Najuspešnejša igralka je bila Štojanova (Br) z 11 koši. Pred 150 gledalci sta sodila Brumen in Košar iz Maribora.

Atletika — AK Branik je priredil v soboto na stadionu v Ljudskem vrtu atletski miting, na katerem so bili doseženi nekateri dobri rezultati. Koprivica je z metom 15,41 postavil nov mariborski članski rekord v metu krogle. Ostali boljši izidi: krogla, ženske: Kačič 12,84, krogla, mladinci: Oyörsi 13,95, višina, ml. mladinci: Ušen 167, 60 metrov, mladinke: Vajda 7,3.

Kegljanje — Na štiristeznem kegljišču Konstruktorja je bilo okrajno kegljaško prvenstvo za mladince. Med tremi ekipami je v borbi 3x100 lučajev zmagal Branik s 1087 podrtimi keglji (najboljši Heber 389); pred Konstruktorjem 987 (Černe 363) in Mariborom 958 (Polič 336). Med posamezniki je bil najboljši Satner (Slov. Gradec 835), pred Žižekom (Krilato kolo 783) in Reberjem (Branik 770) itd.

Rokoborba — V zaostalem srečanju zvezne rokoborske lige je zagrebška Prvomajska z lahkoto premagala domači Maribor z 22,5:0.

Rezultati: **mušja** Vogrin : Pavlič 0:3 tuš, **bantam** Mudri : Vuković 0:2,5, **peresna** Mlakar : Pavelić 0:3 tuš, **lahka** Šauperi : Mates 0:3 tuš, **welter** Pintarič : Horvat 0:3 tuš, **srednja** Kuhar : Elkasović 0:3 tuš, **polteška** Verčič : Vidaković 0:2, **težka** Mijatov 0:3 brez borbe (prvo imenovani soborci Maribora).

Namizni tenis — V soboto je bilo končana sindikalna mariborska teniška liga, v kateri je sodelovalo nad 200 neregistriranih igralcev.

Izidi: **1. liga:** 1. Invalid 36 (94:24), 2. TAM I. 36 (90:31), 3. MTT 24, 4. B. Kidrič 24, 5. Metalna 24, 6. TAM II., 22, 7. Prehrana 15, 8. Tekol, 2. liga — 1. Livarna 32, 2. B. Kidrič II, 30; 3. HIMO II, 28 itd. Posamezniki — Rudi Štern (Invalid), brez poraza.

Prazen spalnik za Beograd

Nadaljevanje s 1. strani

ška, a še vedno brez odločitve! Ni bilo težko uganiti: Samo srečno naključje lahko prinese Olimpiji zasluženo zmago. Pa kaj, ko tega naključja ni bilo! Osebne napake so izločile najbolje in Olimpiji z vso voljo in borbenostjo ni ostalo veliko.

Tretji podlajšek je formalno potrdil zlo slutnjo že pred začetkom, ko smo ugibali: Kaj, če bodo osebne napake odstranile z igrišča stebre kot Müllerja, Eiselta ali celo Danea? Kaj potem?

Sodnika nista bila kos veliki igri. Oškodovala sta obe moštvi, vendar z občutkom objektivnega gledalca, Olimpijo bolj.

Olimpija: Bassin 10, Povž, Müller 11, Weibl, Tavčar 2, Lenard, Brenk, Eiselt, 25, Daneu 50, Potočnik 15.

Beograd: Gordić 23, Korać 47, Rajković 22, Bojković 6, Stanković 2, Tosić 12, Nikolić 12.

MARJAN LIPAR

Partizan : Slovan 78:63 (40:27)

Partizan: Čurčić 6, Jelić 16, Žutić 12, Bojović 26, Janković 8, Milojević 4, Kraupa 6.

Slovan: Peterka 14, Dolinšek 2, Židanik 1, Brišnik 4, Pesek, Samaluk 13, Stražar 12, Zevnik 6, Strehovec 7, Sok 4.

Sodnika: Brneti (Zagreb) in dr. Popovski (Titov Veles). Gledalcev 400.

Do 6. minute je bila igra enakovredna. V tem trenutku je Slovan celo vodil z 10:8. Tedaj pa je imel Partizan svojih 5 minut in že se je rezultat glasil 22:10 v njegovo korist. Ta razlika je po tem praktično obveljala za vso tekmo, saj se je ves čas gibala med 8 in 13 točkami. Pred koncem igre je moštvo Slovana poskušalo še s presingom, kar pa je prineslo nadaljnjih 5 točk razlike v korist Partizana.

Precej močan veter je ob sicer lepem vremenu oviral igralce pri metanju na koš in tako Peterka, Stražar in Samaluk od daleč skoraj niso zadeli koša. Najboljšo igro pri zmagovalcih so prikazali Bojović, Žutić in Janković, pri Slovanu pa Stražar, Zevnik in Židanik.

Partizan je od 36 metov zaradi osebnih napak izkoristil 17, Slovan pa od 20 le 7. Gostje so napravili 37 osebnih napak, domačini pa 20. Zaradi petih osebnih napak so igrišče zapustili Zevnik, Brišnik in Samaluk pri Slovanu ter Janković pri Partizanu. Sojenje je bilo dobro, le da sodnika nista dovolila ostrejše igre kar je ustrezalo Bojoviću pri njegovih prodorih.

Kapetan Partizana Čurčić je po tekmi izjavil, da ga je kljub zmagi presenetila žilavost novinca v zv. ligi, kateremu obeta v prihodnje tudi zmage. Rekel je še, da se boji povratnega srečanja v Ljubljani. Tekmo si je ogledal tudi zvezni kapetan Aca Nikolić.

BRIŠNIK

LOKOMOTIVA : CRVENA ZVEZDA 76:74 (36:27)

ZAGREB, 19. aprila — Igrišče Lokomotive na Tuškancu, gledalcev okoli tisoč, sodnika Peter Kavčič in Klojčnik iz Ljubljane.

Lokomotiva: Petričević 21, Lalić 18, Rimac 15, Novosel 12, Omašič 6, Glogovac 4.

Crvena zvezda: Cvetković 25, Pavlović 19, Dragojlović 13, Vicentić 11, Lucić 4, Matić 2.

RADNIČKI : ŽELJEZNIČAR 66:54 (25:32)

BEOGRAD, 19. aprila — Igrišče Radničkega, gledalcev okoli 300, sodnika Belošević iz Beograda in Pastor iz Novega Sada.

Radnički: Čermak 8, Djorđjević 2, Zimunjić 4, Stefanović 7, Ražnatović 26, Prelević 3, Gajić 4, Janić 12.

Željezničar: Kolaković 13, Križan 17, Zaborski 4, Ledić 12, Kiseljak 3, Kasun 5.

ZADAR : SPLIT 72:64 (34:23)

ZADAR, 19. aprila — Igrišče Zadra, gledalcev okoli 1000, sodnika Stefanović iz Beograda in Udovčić iz Rijeke.

Zadar: Čuprić 4, Troskot 29, Ostarčević 19, Jurišić I. 2, Jurišić II. 2, Marcelić 12, Stipčević 2, Valčić 2.

Split: Tomić 2, Tvrdić I. 4, Tvrdić II. 13, Radović 17, Prug 14, Skansi 14.

Beograd	3	3	0	273:241	6
Zadar	3	3	0	209:189	6
Olimpija	3	2	1	260:235	4
Partizan	3	2	1	207:190	4
C. Zvezda	3	1	2	215:213	2
Lokomot.	3	1	2	189:196	2
Željezničar	3	1	2	177:190	2
Radnički	3	1	2	177:194	2
Split	3	1	2	166:190	2
Slovan	3	0	3	200:218	0

I. SPOMLADANSKI MITING MLADIH V KRANJU

Revija mladih plavalcev

KRANJ, 19. apr. V zimskem bazena v Kranju je bilo danes tekmovanje mladih slovenskih plavalcev pod naslovom »Spomladanski miting mladih«. To je bilo hkrati tudi pregledno tekmovanje za sestavo mladinske in pionirske republiške reprezentance. Udeležba je bila rekordna, saj je nastopilo 110 tekmovalcev iz 7 klubov. Pogrešali smo le predstavnike iz Krškega in Celja. Zbralo se je toliko mladih tekmovalcev, da bi bilo tako število plavalcev lepo tudi za letni bazen. To pa je razveseljivo za nadaljnje delo pri vzgoji mladega kadra. Največ nastopajočih sta imela Ljubljana in Triglav, ki pa imata glede na ostale klube še najboljše pogoje za vadbo.

Od boljših rezultatov moramo v prvi vrsti omeniti hrbtaše in sicer mladega Kranjčana Levičnika, ki je dosegel zelo dober čas 1:11,7 na 100 m hrbtno. Pri mladinkah velja pohvaliti Mišo Holec iz Ljubljane in Silvo Kostanjšek iz Trbovelj, ki sta se poleg Kranjčanke Jančarjeve odlikovali še v disciplini 100 m prosto. Med mladinci se je izkazal še Dev iz Ljubljane, ki je na 100 m prosto dosegel 1:08.0. Pri pionirjih sta bila najboljša Daneu in Vesel. Od 16 disciplin je Ljubljana osvojila 10, Triglav in Rudar pa po 3 prva mesta. Organizacija v rokah kranjskega Triglava je bila tudi tokrat odlična.

REZULTATI: **pionirji — 50 m prosto** Daneu (L) 31,5, Balderman (T) 31,5, Trtnik (L) 33,9, **50 m prsno** — Vidmar (L) 40,5, Ahačič (R) 42,5, Hauptman (R) 45,0, **50 m metuljček** — Kostanjšek (R) 38,7, Stefančič (L) 45,2, Plut (L) 47,6, **50 m hrbtno** — Balderman (T) 37,1, Peterlin (L) 38,3, Bitenc (T) 40,2, **pionirke — 50 m prosto** — Hodnik (L) 37,0, Vesel (I) 39,2, Gosar (R) 40,7, **50 m prsno** — Vesel (I) 49,4, Valher (L) 49,8, Bežek (L) 51,2, **50 m metuljček** — Hodnik (L) 48,2, Gorišek (R) 49,7, Roš (L) 1:01,3, **50 m hrbtno** — Džuržević (L) 47,4, Gosak (R) 47,7, Vesel (I) 48,7.

Mladinci — 100 m prosto — Deu (L) 1:08,0, Kuhar (R) 1:10,1, Levičnik (T) 1:10,4, **100 m prsno** — Zupan (L) 1:28,7, Slevc (T) 1:29,1, Mikuž (L) 1:37,0, **100 m metuljček** — Kuhar (R) 1:30,1, Stromajer (T) 1:32,5, **100 m hrbtno** — Levičnik (T) 1:11,7, Daneu (L) 1:12,5, Deu (L) 1:17,3, **mladinke — 100 m prosto** — Jančar (T) 1:18,0, Kostanjšek (R) 1:18,9, Roš (L) 1:19,6, **100 m prsno** — Podlesnik (R) 1:42,7, Marter (I) 1:48,7, Vagaja (T) 1:59,2, **100 m metuljček** — Roš (L) 1:39,5, **100 m hrbtno** — Holec (L) 1:29,7, Kostanjšek (R), 1:29,7, Dolinšek (L) 1:41,8.

Babanina — boljše od svetovnega rekorda

Nadaljevanje s 1. strani

mo sebe in ponovno izboljšala svoj osebni rekord državnega prvenstva. Trtnikova je tudi tokrat bila najhitrejša Jugoslovanka, toda v mednarodni konkurenci ni mogla izbojevati boljše od četrtega mesta.

Rezultati: Moški 400 m prosto — 1. Gavrilov (SZ) 4:26,0 2. Dijaković (J) 4:28,2, 3 Kleisch (A) 4:37,7, *100 m prsno:* 1. Tutakajev (SZ) 1:08,6, 2. Gross (Ia) 1:10,1, 3. Tomičić (J) 1:11,3, *100 m metuljček:* 1. Bure (SZ) 1:02,5, 2. Deckart (A) 1:02,5, 3. Ziegler (A), 1:02,8, 4. Depolo (J) 1:03,0, *100 m hrbtno:* Kreis (SZ) 1:02,2, 2. Ferak (ČSSR) 1:03,2, 3. Dorčič (J), 1:04,2, *4 x 100 m mešano:* 1. Sovjetska zveza 4:11,0, 2. Jugoslavija 4:16,0, 3. Avstrija 4:17,8. *ženske — 400 m prosto* — Mihajlova (SZ) 4:57,5, Kočendova (ČSSR) 5:07,2, 3. Zeier (J) 5:14,0, *200 m prsno* — Babanina (SZ) 2:47,6, 2. Filipovits (A) 2:53,6, 3. Šmidova (ČSSR) 2:57,4, 4. Bijedov (J) 2:58,6. *100 m hrbtno* — 1. Tobiševa (ČSSR) 1:13,0, 2. Hafner (A) 1:14,2, 3. Balaban 1:15,6, 4. Pilič (J) 1:16,0, 6. Souvan (J) 1:18,1. *100 m metuljček:* 1. Devjatova (SZ) 1:11,4, 2. Lindner 1:13,4, 3. Rotaru (R) 1:13,6, 4. Tresič (J) 1:19,4, *100 m prosto* — 1. Bistrova (SZ) 1:04,2. 2. Kocendova (ČSSR) 1:05,4, 3. Pankerl (A) 1:07,0, 4. Trtnik (J) 1:08,2, *4 x 100 m mešano* — 1. Sovjetska zveza 4:49,8, 2. ČSSR 4:57,5, 3. Jugoslavija 5:12,0.

JUGOSLOVANSKI DVIGALCI PRED IV. TURNIRJEM ZA »DONAVSKI POKAL«

REKORDI NA TEKOČEM TRAKU

Čez šest tednov se bodo izbrani dvigalci uteži — državni reprezentanti iz Madžarske, ČSSR, Bolgarije, Romunije, Avstrije, ZR Nemčije in Jugoslavije zbrali na tradicionalnem IV. mednarodnem turnirju v dviganju uteži za »Donavski pokal«, ki bo od 28. do 30. maja letos na GR v Ljubljani. V vseh sedmih obdonavskih taborih se mrzlično pripravljajo za to elitno tekmovanje, ki bo za marsikaterega tekmovalca, predvsem iz vzhodnoevropskih držav, vmesna postaja — zapišimo kar generalka — za oktobrski olimpijski spopad v Tokiu.

Kajpak se za to kvalitetno revijo najmočnejših mož iz sedmih obdonavskih držav marljivo pripravljajo tudi kandidati za jugoslovansko reprezentanco. Prejšnji teden so zaključili druge skupne priprave pod vodstvom zveznega trenerja Tinčka Rozmana. Med petdnevnimi pripravami smo obiskali njihov tabor v domu »Partizana« v Zg. Šiški. Med drugim smo zabeležili tudi tele zanimivosti.

● **Damir Kovačič** (Slavonija, Osijek, 23-letni študent IV. letnika medicine, je izjavil tole: »Čeprav sem domala brez mednarodnih skušenj — lani na III. turnirju za »Donavski pokal« v Sofiji sem prvič tekmoval v tujini — pa spričo načrtnih skupnih priprav računam na dober rezultat na bližnjem tekmovanju na GR. V klubu sicer nimam trenerja, toda marljivo in načrtno se pripravljam že od lani. Moj osebni rekord v srednjetežki kategoriji je 390 kg. Trdno sem prepričan, da bom na ljubljanskem turnirju dvignil več ko 400 kg!«

● **Vinko Malovrh** (TAK Ljubljana), 25-letni klepar iz Škofje Loke, goji dviganje šele dve leti (od 1962). Doslej še ni tekmoval v državni reprezentanci. »Zelo rad obiskujem treninge; zame jih ni nikoli dovolj. V olimpijskem triatlonu sem se ustavil za zdaj pri spoštljivi znamki 345 kg. Ta rezultat pa bi rad zboljšal na turnirju na GR, in sicer vsaj za 20 kg; upam, da bom uspel spričo izredno hude (spodbudne) konkurence v srednji kategoriji.«

● **Miomir Maletić** (Partizan, Bgd), 24-letni učitelj telesne vzgoje, je pohvalil veliko skrb članov jugoslovanske zveze in celo organizacijskega komiteja za IV. »Donavski pokal« med pripravami. »Delež za celoten uspeh tega tekmovanja bomo prispevali tudi dvigalci. Vsi se zelo trudimo tudi v matičnih klubih. Zato računam, na bom zboljšal svoj osebni rekord (325 kg) v lahki kategoriji.«

● **Jože Juretič** (TAK Litostroj), 24-letni kontrolor mostnih žerjavov v Litostroju, doslej »lastnik« 12 mladinskih in 15 članskih državnih rekordov, ima jasen cilj. »Bronasta kolajna zame ni nedosegljiva; moj osebni rekord v peresno lahki kategoriji je 320 kg. S tem rezultatom bi bil v Münchenu (1961) in Sofiji (1963) drugi, v Bukarešti (1962) pa tretji.«

● **Dušan Kraljević** (Bosna, Sarajevo), 23-letni absolvent agronomije, bo prejkone tekmoval v drugi jugoslovanski reprezentanci. »Doslej sem dvignil največ 287,5 kg v peresnolahki kategoriji, na GR pa bom zboljšal rekord na 300 kg. Sicer pa računam še, da se bo naša prva reprezentanca uvrstila na 5. ali 6. mesto.«

● **Marjan Dečman** (TAK Ljubljana), 22-letni študent strojništva, bo tekmoval v bantamski kategoriji. »Študij mi ne dovoljuje dovolj prostega časa za trening. Vendar menim, da bom svoj rekord pomaknil od 265 kg na 285 kg.«

● **Mirko Avlijaš** (Bosna, Sarajevo), 25-letni absolvent ekonomije, si želi več skupnih priprav, saj v klubu nima trenerja. »Saj veste: moj osebni rekord v srednjetežki kategoriji je zdaj 382,5 kg na GR pa ga bi rad pomaknil do 400 kilogramov!«

Reprezentanti obljubljajo torej nove osebne in hkrati državne rekorde. To pa bo ena izmed mnogih privlačnosti elitnega turnirja ob koncu maja na GR.

IZBIRNE TEKME JUGOSLOVANSKIH TELOVADCEV

BRODNIK NA ODLIČNEM 2. MESTU

SARAJEVO, 19. april — Včeraj in danes so bile v domu Partizana izbirne tekme olimpijskih kandidatov v rodni telovadbi. Nastopilo je 13 najboljših jugoslovanskih telovadcev: Cerar, Šrot, Menčik, Brodnik, Skaza, Küssl (Slovenija), Gagić (Srbija), Petrović, Čaklec, Anić (Hrvatska), Vidović, Lopičić, Rafajlović (BiH).

Včeraj so bile na sporedu obvezne vaje, v katerih je zmagal z velikim naskokom Miroslav Cerar. Vrstni red po obveznih vajah je bil naslednji: **1. Cerar 57,80, 2. Menčik 55,10, 3.—4. Brodnik in Petrović 54,95, 5. Vidović 54,45, 6. Lopičić 53,55.**

Tudi v današnjih poljubnih vajah Miro Cerar ni imel resnega tekmeca. Bil je mnogo boljši od svojih nasprotnikov in je zbral 5,45 točk več kot drugouvrščeni Brodnik. Veliko presenečenje pa je napravil slovenski tekmovalec Brodnik, ki je zasedel odlično drugo mesto. Slabo pa se je uvrstil Šrot, ki je zasedel šele deseto mesto.

Vrstni red po obveznih in poljubnih vajah: **61. Cerar 115,45, 2. Brodnik 110,00, 3. Petrović 109,90, 4. Menčik 109,70, 5. Vidović 108,90, 6. Čaklec 108,15, 7. Lopičić 106,80, 8. Anić 106,55, 9. Rafajlović 105,15, 10. Šrot 104,30, 11. Gagić 104,10, 12. Skaza 102,65.** Küssl je danes zjutraj odstopil od nadaljnjega tekmovanja.

Prvih šest tekmovalcev z nastopa v Sarajevu so najresnejši kandidati za nastop v olimpijskih igrah v Tokiu.

PRED DVOBOJEM LJUBLJANA : BUDIMPEŠTA

Obeta se zanimivo srečanje

V petek in soboto bo v dvorani Gospodarskega razstavišča zanimiv dvoboj v orodni telovadbi med reprezentancama Budimpešte in Ljubljane. Moški bodo nastopili v obveznih in poljubnih vajah, ženske pa v poljubnih.

Te dni so poslali imena udeležencev iz Budimpešte in zato posredujemo nekaj podatkov o madžarskih udeležencih.

Csanyi Raymund star 28 let, državni prvak za leto 1963 šesti na evropskem prvenstvu na krogih. *Aranyos Istvan,* star 23 let, drugi na državnem prvenstvu leta 1963, olimpijski kandidat. *Pusztai Lajos,* star 24 let, tretji na državnem prvenstvu leta 1963, olimpijski kandidat. *Lelkes Andras,* star 28 let, peti na državnem prvenstvu leta 1963, olimpijski kandidat. *Szmrecsanyi Pal,* star 22 let, in *Szijarto Laszlo,* star 25 let. Za žensko reprezentanco Budimpešte pa bodo nastopile: *Tasnadi Katalin,* 19 let, *Hupka Ilona,* 16 let, *Bujtasi Hedvig,* 16 let, *Szabo Szusa,* 20 let, *Bekesi Sarolta,* 24 let, *Stojnov Iren,* 19 let.

In še reprezentanca Ljubljane. Moški — *Cerar, Brodnik, Küssel, Šrot, Skaza.* Ženske — *Cerar, Jenko, Kovač, Mikič, Sajko.*

V petek in soboto bo tekmovanje ob 20. uri zvečer.

ŠAHOVSKI DVOBOJ JUGOSLAVIJA : MADŽARSKA

Po napovedih — težko za nas

Poleg Rusov so Madžari edini, s katerimi že vrsto let brez prekinitve merimo moči širše kot zgolj na olimpiadah. Sedanje, budimpeštansko srečanje na desetih (moških) deskah je že šesto od leta 1957, Jugoslavija pa vodi s 4:1 v dvobojih in 57:43 v točkah. Kljub temu so nam bili severni sosedje tudi na šahovskih deskah vselej nevšečni nasprotniki (recimo »kompleks« Szabo ali tesnih 3:2 ob enem neodločenem izidu za nas v povojnih olimpijskih spopadih), vrh vsega pa bosta od Jugoslovanov samo dva (Gligorić in Ivkov) nastopila na skorajšnjem medconskem turnirju za svetovno prvenstvo v Amsterdamu, vtem ko bo Madžarska imela tri predstavnike (Portischa, Bileka in Lengyela).

Prvi krog v Budimpešti (včeraj) se je končal v skladu z našimi in madžarskimi napovedmi: domačini vodijo s 4,5:3,5 (2). Na prvih petih velemojstrskih deskah smo celo doživeli neugodno presenečenje z 1,5:3,5. Iz še večjih zadreg nas je rešil — neverjetno — »rep« nedavnega sarajevskega turnirja. Posamezni rezultati:

Gligorić : Portisch 0:1, Ivkov : Szabo 0:1, dr. Trifunović : Bilek remi, Matanović : Lengyel 0:1, Parma : Barcza 1:0, Matulović : Flesch 1:0, Ćirić : Forintos remi, Damjanović : Barcza remi, Janošević : Honfy prek. (J. ima figuro za 2 kmeta) in Marović : dr. Pogats prek. (M. ima kmeta manj). Če sodimo po prvem kolu, je to slaba predmedconska in predolimpijska »vremenska« napoved. Morda pa bo današnje 2. kolo (z obrnjenimi barvami) boljše. Upajmo!

JŠI 1965 v Zveznem merilu

BEOGRAD 19. april. Na včerajšnem prvem sestanku odbora za Jugoslovanske športne igre (JŠI) so sklenili, da bo Jugoslovanska zveza organizacij za telesno kulturo nagradila najboljšo občino pri organizaciji iger 1964 s 3 milijoni dinarjev (nagrado bodo podelili 25. maja), nadalje da bodo igre v občinskem merilu trajale od 1. aprila 1964 do 31. marca 1965, okvirni program iger v zveznem merilu bo določen na naslednjem sestanku odbora, katerega vodi Milisav Prelić, podpredsednik Jugoslovanske zveze organizacij za telesno kulturo.

SKAKALNE TEKME NA POKLJUKI

ODLIČNI ŠTEFANČIČ

POKLJUKA, 19. aprila — Marljivi člani TVD Partizan Logatec so priredili danes dopoldan na Pokljuki meddruštvene skakalne tekme, na katerih je skupno sodelovalo 45 tekmovalcev. Člani in mladinci so se pomerili na 45 m skakalnici, pionirji pa na 15-metrski skakalnici. Poleg dobre organizacije je treba pohvaliti predvsem še izredno prizadevanje članov Partizana iz Gorenje vasi, ki so izmed sedmih društev prijavili največ tekmovalcev. Kljub pomanjkanju snega sta bili obe skakalnici dobro pripravljeni, najboljši skakalec dneva je bil mladinec Štefančič, ki je dosegel najdaljši skok 46 m, vendar je žal podrsal z roko in mu tega skoka niso šteli v konkurenci. Pripomniti je še treba, da so člani skakali iz krajšega naleta kot mladinci.

Rezultati — člani: Jemc (Bled) 208.2 (39.5 39 m), Giacomelli (E) 203.9 (42,39), Nahtigal (E) 198.9 (37,37), Rogelj (E) 196.6 (40,5, 38), Gorjanc (Tr) 185.7 (38, 38) itd.; **ml. mladinci:** — Kavčič (E) 202.2 38.5, 37), Mlakar (Log) 194.9 (36, 38), Fihter (Podnart) 191 36.5, 35) itd.; **st. mladinci** — Štefančič (Tr) 222.6 (38,5 40), Jurman (E) 208 (44,39), Mesec (Tr) 187.9 (43, 36) itd.; **pionirji:** — Marc (Log) 194.9 (14, 16 m), Pagon (Pl) 191 (14, 15.5), Loštrek (Log) 166 (13.5, 14.5), Mlakar (Log) 163 (13, 14 m), Moštric (Log) 160 (13, 14.5).

Javornik

POLET

Izdaja tiskovni svet »Polet« — Ureja uredniški odbor — Glavni in odgovorni urednik Vlado Žlajpah — Rokopisov ne vračamo — Tisk tiskarne ČP »Delo« v Ljubljani — Uredništvo: Ljubljana, Cankarjeva 5/III, uprava: Miklošičeva 4 — Poštni predal 377 — Čekovni račun: 600-11-608-63 — Telefoni: uredništvo: 20-840, 20-170, 20-171, 20-172, 20-173; uprava 22-873 — Letna naročnina 1600 din polletna 800 din.