ISSN 0351-6407

VESTNIK

POMURJE 2001

Murska Sobota, 10. januar 2002, leto LIV, št. 2, odgovorni urednik Janez Votek, cena 240 sit

Če je na Pavla jasno nebo, dobra letina bo.

VREME

Nadaljevalo se bo suho vreme. Po nižinah se bo pojavljala nizka oblačnost.

120 Murinih delavcev na cesti

str. 3

Foto: J. Z.

Kljub odlični organizaciji (hrvaški) navijači »zatemnili« prireditev

Krvava Zlata lisica

str. 16

NEPRESLIŠANO

Tudi tovornjaki lahko pomagajo

Zapora mostov na Petanjcih preizkušnja potrpežljivosti

str. 7

14. januarja ob 12. uri zares

Slovenija bo ostala brez 5. prometnega koridorja, tišinski in radenski občani brez povezave, veržejski in križevski občani pa z več kot 100-odstotnim povečanjem prometa

Nafta Lendava

Sanacija bo prinesla presežne delavce

str. 3

Cveto Žalik, predsednik uprave Nafte

Pomenek s Kajetanom Kovičem

Ne predstavljam si knjige, ob kateri ne bi bilo treba misliti

str. 10

Spremembe v državni sociali

Očetom pravica, da se posvetijo otroku in družini

str. 5

Spremembe naj bi spodbudile dodatno pokojninsko zavarovanje

str. 8

Kmetje sprašujejo župana Aleksandra Abrahama, kje ima zapisnik

str. 4

NAROČNIK

EUROPARK
Nakupovalno središče Maribor

ODPRTO TUDI OB NEDELJAH od 9. do 13. ure

Tarča

Pričakujem manjši račun

Bilo je prvega januarja zvečer. Malo pred tri četrt na deseto je na televiziji zašumelo in slika je izginila. V redu, nisem se preveč razburjal, ker se je to v soboškem kabelskem sistemu dogajalo že prej. In res, čez pet minut je bila slika že nazaj. Toda, glej ga, zlomka, to je trajalo le petnajst minut in slika je spet izginila. Tokrat ni kazalo, da bo tako kmalu nazaj. Tako sem imel trojno škodo: gledal sem koncert in ravno začel uživati v njegovem vrhuncu, istočasno sem si snemal film, takoj za njim pa sem si hotel posneti še eno dokumentarno oddajo. Z enim samim trenutkom se mi je vse uživanje podrlo: koncert se je prekinil, film je bil končan deset minut pred rednim koncem (normalno, da ga potem nisem hotel več gledati), od dokumentarne oddaje pa nisem videl niti d-ja. Vse je izginilo v praznino kabelskega sistema. A tako se ni godilo samo meni, ampak večini prebivalcev Murske Sobote.

Najbolj čudno je bilo, da so mi nekateri naslednji dan pripovedovali, da so oni en kanal le lahko videli, drugi da so jih več, največ pa je bilo takih, ki niso videli ničesar več. Dobro, izpadi zaradi tehničnih težav so se že dogajali in se še bodo. Toda to je bil prvi januar, dan, ko so bili vsi zbrani doma, dan, ko bi lahko v miru skupaj gledali televizijo. Namesto tega so lahko videli samo »mravlje« in slišali šumenje. Zdaj pričakujem, da bo CATV-račun, ki se je v preteklih mesecih s 1600 počasi dvignil na 1800 tolarjev, za mesec januar manjši. Ni pomembno, koliko manjši, bistveno je, da kabelski operater s svojega računa odšteje storitve, ki jih na večer prvega januarja ni ponudil.

Tomo Koleš ■

Porabski Slovenski koledar 2002

Kako je v Porabju

Skoraj tristo strani v besedi in sliki

Slovenski koledar 2002, ki ga je izdala Zveza Slovencev na Madžarskem v nakladi 1.600 izvodov, je seveda veliko več kot navaden koledar, kakršne nam ob novem letu prinašajo na domove predstavniki raznih društev ali pa nam jih poklanjajo v trgovinah, gostiščih in drugje. Gre namreč knjigo, v kateri je sicer tudi koledarski del z dvanajstimi stranmi, kolikor je pač mesecev v letu, neprimerljivo več strani pa je namenjenih aktualnim zapisom, ki so povezani z življenjem in delom porabskih Slovencev, za literarne prispevke tamkajšnjih ustvarjalcev pa tudi nekaterih piscev iz Prekmurja, kroniko dogodkov idr. Morda se mi ob tem neupravičeno postavlja vprašanje, zakaj pri pisanju izrazito prevladuje narečje, in to tudi pri avtorjih izobražencih z obeh strani meje.

Komur ni znano, kakšno je pravzaprav narodnostno stanje v Porabju, si bo lahko najbolje ustvaril to podobo ob prebiranju člankov z naslovom *Vztrajati na trnovi poti za ohranitev slovenstva* (avtor Geza Bačič, svetovalec v Uradu za narodnosti v Vladi R Slovenije) in *Mojih devet porabskih let* (avtorica Valerija Perger, svetovalka za narodnostno šolstvo Slovencev v Porabju).

Geza Bačič med drugim navaja, da Ustava R Madžarske zagotavlja manjšinam zaščito, kolektivno udeležbo v javnem življenju, gojitev lastne kulture, pravico do uporabe imen v lastnem jeziku ter oblikovanje lokalne in državne manjšinske samouprave.

Položaj porabskih Slovencev pa se je sicer začel izboljševati predvsem po podpisu medsebojnega sporazuma med Slovenijo in Madžarsko (leta 1992). »To potrjujejo tudi nekatere pridobitve: odprtje štirih novih mejnih prehodov na slovensko-madžarski meji, časopis Porabje, ki prihaja v vsako slovensko družino, zgraditev kulturno-informacijskega centra v Monoštru, ki omogoča bogatejšo kulturno, izobraževalno in informativno dejavnost porabskih Slovencev, slovenske TV-oddaje na madžarski TV, radio Monošter s programom v slovenskem jeziku.«

Po mnenju pisca omenjenega članka porabski Slovenci zaostajajo predvsem pri uresničevanju pravic v upravnih in pravosodnih organih (ni uresničena ustavna in zakonska pravica do enakopravne rabe maternega slovenskega jezika), na državni ravni v parlamentu (nimajo poslanca iz vrst narodnosti), pri gospodarskem razvoju, slabem materialnem položaju narodnostnih šol in vrtcev ter pri nezadostni skrbi za slovenski materni jezik.

Valerija Perger pa opisuje svoja doživljanja in videnja v devetih letih dela kot svetovalka za narodnostno šolstvo Slovencev v Porabju. Med drugim ji je bilo pred prihodom v Porabje rečeno, da so tamkaj tri dvojezične osnovne šole. Ko je ugotovila, da ni tako, je bila šokirana. Na t. i. dvojezičnih porabskih šolah se namreč slovenščina poučuje le kot učni predmet, vsi drugi predmeti pa so v madžarščini. In dogaja se celo, da tudi pri pouku slovenščine učitelji govorijo določene stvari v madžarščini. »Ne gre jim namreč z jezika npr. *Pišli, Berli, Pokaži domačo nalogo!, Pridi k tabli ...*, ampak vse to poteka v madžarščini, kar je zame največji učiteljev greh, imenovan nelojalnost do slovenske materinščine.« Sicer pa mora, kot je še zapisala, narod svoje korenine čutiti in svoj jezik govoriti, če hoče ostati narod; vse drugo so prazne besede. In na srečo verjame, da se bo še kje, v kaki topli, prijazni porabski kuhinji slišala lepa porabska govorica.

Seveda ni vse samo črno in ne samo belo. Če bi npr. dali pod drobnogled informativno in kulturno dejavnost porabskih Slovencev pa njihove stike z matično domovino, bi lahko v glavnem govorili o precejšnjem bogastvu in napredku.

Jože Graj ■

Naenkrat veliko zanimanje

Za delnice CATV Murska Sobota

Uradnih podatkov, kdo si želi postati novi večinski lastnih tega sistema, ni

Konec prejšnjega leta in v začetku letošnjega leta je strmo naraslo povpraševanje po delnicah CATV Murska Sobota, ki pred tem niso izzvale kakšnega posebnega zanimanja. Uradnih podatkov, kdo si želi postati novi večinski lastnih tega sistema, ni. Po neuradnih podatkih, naj bi se pojavili dve večji skupini kupcev delnic, ki prek pooblaščenih borznoposredniških hiš Brod na Muri in soboške enote Probanke kupujeta delnice.

»Lastništvo kabelskega sistema Murska Sobota je bilo do sedaj razpršeno,« je povedal Stanko Farkaš, direktor CATV, »sedaj pa lahko pričakujemo, da se bodo pojavili novi lastniki, ki bodo prek tega sistema uveljavljali svoje vplive in interese.« Lastniki delnic tako dobivajo ponudbe za prodajo svojega lastniškega deleža za 4000 tolarjev po delnici. Delničarjev je bilo do pred kratkim 2423 posameznikov in podjetij z različnimi deleži. Vendar vsi, ki so priključeni na ta sistem, niso delničarji.

Delničarji so vsi ...

...ki so plačali celoten znesek priklopa do 31. decembra 1992 v mestu Murska Sobota, vsi drugi pa so le uporabniki kanala in naročniki. Naj omenimo, da imajo lahko posamezna gospodinjstva v mestu Murska Sobota, ki so delničarji, največ 16 delnic. Toliko imajo posamezniki, ki so vlagali v gradnjo kabelskega sistema in za priključek k zasebni hiši prispevali 800 nemških mark, po blokih in večjih stanovanjskih hišah pa je tak priključek stal 200 do 300 nemških mark.

Delničarji pa niso tisti, ki so se na kabelsko omrežje priključili pozneje, med drugim pa niso tudi vsi tisti, ki so priključeni na kabelske sisteme v vaških in krajevnih skupnostih mestne občine (zakaj le-ti niso, pa je že druga zgodba).

Kdo naj bi bil prihodnji lastnik ali celo večinski lastnik kabelskega sistema, uradno še ni znano, govori pa se o nekaterih znanih domačih podjetnikih in poslovnežih, ki se verjetno zavedajo, kako pomembno je imeti medije v svojih rokah. Geza Farkaš, predsednik nadzornega sveta CATV-ja, je povedal, da je bilo dosedanje poslovanje urejeno v skladu z zakonom ter da tudi novi lastniki ne bodo mogli poslovati mimo zakona.

A. N. R. R. ■

VESTNIK

IZHAJA OB ČETRTKIH

Izdaja: Podjetje za informiranje d. d. Murska Sobota

Uredništvo: Irma Benko (direktorica), Janez Votek (odgovorni urednik), Ludvik Kovač (namestnik odgovornega urednika), A. Nana Rituper Rodež, Bernarda Balažic-Peček, Jože Graj, Majda Horvat, Milan Jerše, Feri Maučec, Štefan Sobočan (novinarji), Nataša Juhnov, Jurij Zaunekar (fotografa), Nevenka Emri (lektorica), Ksenija Šomen (tehnična urednica), Robert J. Kovač (računalniški prelom)

Naslov uredništva in uprave: M. Sobota, Ulica arh Novaka 13, tel. št.: 531 19 98 (naročniška služba), n.c. 531 19 60, 533 10 19 (novinarji Vestnika), Venera (trženje) 533 10 15, št. telefaksa 532 11 75. **Nenaročenih rokopisov in fotografij ne vračamo.**

Naročnina za tri mesece je 3.000,00 SIT, letna naročnina za naročnike v tujini je 12.000,00 SIT + poštni stroški po veljavnem ceniku Pošte Slovenije na dan plačila, poštetna naročnina za delovne organizacije, podjetja in obrtnike je 9.000,00 SIT. Izvod v kolportaži je 240,00 SIT. Tekoči račun pri Agenciji RS za PPNI Murska Sobota: 51900-601-53227, devizni račun pri Abanki Ljubljana: 50100-620-00112-5049512

Tisk: Podjetje za usposabljanje invalidov SET Vevče. Davek na dodano vrednost je vračunan v ceno izvoda in se obračunava v skladu s 7. točko 25. člena Zakona o davku na dodano vrednost, Uradni list 23. 12. 1998, št. 89 in Zakona o izvrševanju proračuna Republike Slovenije za leto 2002 in 2003, Uradni list 17. 12. 2001, št. 103.

Naklada: 16500 izvodov.

Elektronska pošta:
Vestnik: vestnik@p-mf.si,
Venera: venera@p-mf.si,
Naročniška služba:
oglasi vestnik@p-mf.si
WWW stran: http://www.p-mf.si.

Jeruzalem v senci intifade

Dan potem stojim na mostu ob izraelsko-jordanski meji, kjer so bili včeraj ubiti Palestinca in izraelski vojak. Radovedno pogledujem naokoli, da bi ujel kake ostanke včerajšnjih spopadov, a o njih ne duha ne sluha. 18-letna zala, v zeleno uniformo oblečena Izraelka me zasuje z vprašanji. Bosonog, v kratki majici in praznih žepov ji mirno odgovarjam na zastavljena vprašanja, potem ko sem prestal vse varnostne zapore.

Z mestnim avtobusom se zapeljem mimo prve kontrolne mejne točke, ko pred sabo zagledam črno-belo-zeleno trobojnico. Bil sem na tako imenovanem Zahodnem bregu, z izraelsko vojsko okupiranem palestinskem območju biblijskega mesta Jeriha. Povzpnem se na hrib, kjer naj bi po legendi Hudič preizkušal Jezusa. Palestinski otroci mi sledijo in moledujejo za šekelom (izraelsko denarno enoto, vredno petino dolarja). Minilo je leto in tri mesece od začetka druge intifade (prva je potekala v osemdesetih letih in se je končala z mirovnim sporazumom v Oslu, za katerega sta prejela Rabin in Arafat Nobelovo nagrado za mir), ko se je 22-letni Mustafa M. z avtom peljal v službo in ga je z bližnjega hriba nad Betlehemom – Gila – zadela granata. Bil je prva žrtev, prvi mučenik intifade. Od takrat so se žrtve le še seštevale, izložbe so se polepile s plakati padlih mučenikov, padlih v boju za svobodno Palestino. Vojna je postala del življenja. Romarje Betlehema, Nazareta, Jeriha in Jeruzalema so zamenjale razne frakcije palestinske organizacije. Kalašnikov je nadomestil križ. Trgovci se pritožujejo nad praznimi ulicami, suk se je omejil le na domači trg, ki pa ne zadovoljuje spretnih arabskih trgovcev, ki so v zadnjih mesecih postavili višje cene za turiste. »Ljudje so lačni, nekdo pa mora tudi zaslužiti, da bo nahranil stradajoče,« pripomni 57-letni Mehmed. »Blaginjo iz srede 90. sta nadomestila smrad in pepel vojne.«

V Al-Quds, kot Palestinci imenujejo Jeruzalem, se pripeljem prek Gore oliv, od koder je Jezus občudoval mesto, saj smo se s tem ognili kontrolnim točkam, ki okoli milijon Palestincem z Zahodnega brega (območje od Jenina na severu do Hebrona na jugu – Gaza je posebna enklava) onemogočajo vstop v Sveto mesto. Prebivalci Zahodnega brega so v glavnem muslimani (80 odstotkov), preostali so kristjani (okolica Betlehema in Nazareta) in Druzi (ismailska verska sekta, ki ne spoštuje dveh od petih stebrov muslimanov – romanja v Meko in svetega meseca ramadana). V času blaginje so se prebivalci Zahodnega brega zatekali na delo v bližnji Jeruzalem, kamor pa v času nove, druge intifade (s septembrom 2000) kot palestinski državljani ne morejo potovati. Prav omejitev svobode gibanja in velika brezposelnost vodita v vedno nove nemire in spopade v večji mestih – Ramali, Jeninu, Gazi in Hebronu. Avtobus me odloži pred damaščanskimi vrati, vzhodnem muslimanskem delu Jeruzalema, ki ga v glavnem poseljujejo Palestinci z jordanskim potnim listom, ki jim omogoča svobodno gibanje po palestinskih območjih, imajo pa druge probleme – Palestinci iz Gaze in Zahodnega brega jih imajo za drugorazredne Palestince, Izraelci pa jim komajda priznavajo državljanske pravice.

Samo na Zahodnem bregu je registriranih 600 tisoč beguncev, v Gazi jih je okoli 850 tisoč, v sosednji Jordaniji milijon 600 tisoč, v Siriji 400 tisoč in v Libanonu 380 tisoč. Vsega skupaj je po Bližnjem vzhodu raztresenih okrog štiri milijone palestinskih beguncev. V begunskih centrih raste že četrta generacija beguncev, večina od teh pozna podobo Palestine le iz medijev in iz pripovedovanja starih staršev. Od leta 1967 do danes je bilo več kot 600 tisoč Palestincev v izraelskih preiskovalnih zaporih, dvesto jih je tam tudi umrlo. V zadnjih desetih letih je bilo aretiranih okoli 175 tisoč ljudi, porušenih šest tisoč hiš, od tega 2500 v vzhodnem Jeruzalemu. Obnova ali novogradnja je Palestincem prepovedana. Zapuščene hiše so poselili judovski naseljenci iz Združenih držav, Evrope, v zadnjem času pa predvsem emigranti iz nekdanje Sovjetske zveze. Od začetka intifade Al-Aksa (imenovane po mošeji v muslimanskem delu mesta) je bilo ranjenih 16.500 in ubitih 800 Palestincev, med njimi 84 otrok, starih med 15 in 17 let, ter 55 mlajših od 14 let. Noben od njih ni imel v rokah orožja.

Oskar Habjanič ■

V ponedeljek so 120 Murinim delavcem izročili sklepe o trajnih presežkih

Presežki zaenkrat le v ženskih programih

S poslovnim načrtom za leto 2002 sindikalno vodstvo ni bilo pravočasno seznanjeno

To, kar je bilo pričakovati in kar so v soboški Muri napovedovali že pred časom, se je začelo uresničevati. V razvojni viziji podjetja je vodstvo delniške družbe med drugim predvidelo, da bodo dolgoročno zmanjševali število zaposlenih za okoli dvesto delavcev letno, vendar je dinamiko zmanjševanja težko natančno napovedati, saj bodo ti procesi odvisni od razmer na tržišču. Že pred dvema letoma se je število zaposlenih v Muri in Muralistu zmanjšalo za 150 in je lani v začetku leta padlo pod številko šest tisoč, zmanjševanje pa se je nadaljevalo tudi lani.

Število zaposlenih naj bi se v Muri zmanjševalo po naravni poti in čim manj boleče za delavce, vendar pa z racionalizacijo proizvodnje tega cilja na ta način ni mogoče v celoti realizirati. Potem ko so lani v Muri uspešno izpeljali enega od najzahtevnejših projektov, to je združitev tovarn ženskih oblačil in ženskih plaščev, so napovedali, da bo prišlo zaradi optimiziranja v vseh fazah proizvodnje do presežnih delavcev, in temu problemu se ne bo mogoče izogniti.

Vodstvo družbe je zato pripravilo in sprejelo pravilnik o določanju presežnih delavcev, pri pripravi tega pravilnika pa je sodeloval tudi sindikat. Slednji je vodstvo Mure že konec lanskega novembra pozval, da zaposlene seznani s programom in seznamom presežnih delavcev, vendar se to ni zgodilo. Toliko večje presenečenje je zato sledilo četrti delovni dan v letošnjem letu, ko so v ponedeljek 120 delavcem izročili sklepe, da so postali trajni presežek.

Predsednik sindikata Jože Turkl pravi, da sindikat pri sestavi poimenskega seznama presežnih delavcev ni sodeloval, je pa sodeloval pri pripravi kriterijev za njihovo ugotavljanje. Seznam je bil po naročilu vodstva v bistvu izdelan s pomočjo računalnika, ki je pri njegovi sestavi upošteval sprejete kriterije, zato ne preseneča, da so se na seznamu znašli tudi posamezniki, ki spadajo v varovane kategorije delavcev.

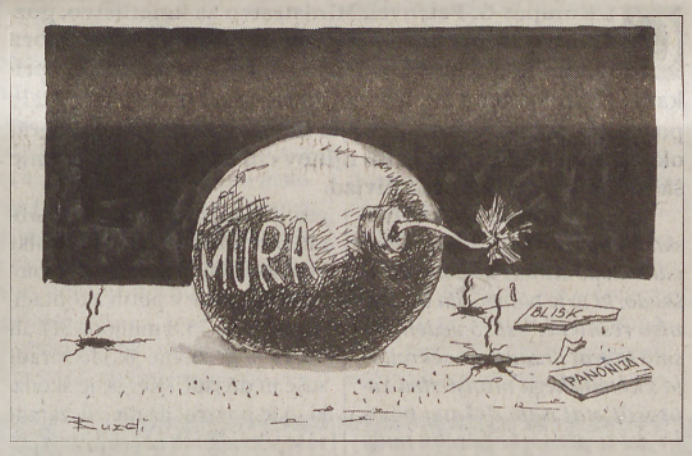

Sklepi o presežnih delavcih so seveda vnesli precejšen nemir predvsem med prizadete in tudi med druge zaposlene, med katerimi krožijo najrazličnejše govorice o njihovi usodi. Sindikat je imel v torek polne roke dela, saj so se ves dan oglašali delavci, ki so doživljali osebne travme, z vsemi pa so se dogovorili, da jim bo v soboto od 8. ure naprej v Muri na voljo sindikalni odvetnik Branko Lutarič, ki se bo osebno pogovoril s prizadetimi. Vsi, ki so prejeli sklepe o razvrstitvi med trajne presežke, se lahko v 15 dneh pritožijo komisiji za varstvo pravic, ki mora o ugovoru odločiti v enem mesecu po njegovi vložitvi. Tistim, ki se ne bodo pritožili, od 7. januarja teče šestmesečni odpovedni rok, drugim pa bo odpovedni rok začel teči, ko bodo prejeli odločitev komisije o svoji pritožbi.

V Murinem sindikatu pravijo, da jim je uspelo, da bodo vse trajne presežke s 1. februarjem razporedili v Regionalni sklad dela za Pomurje, katerega cilj je, preprečevanje prehoda presežnih delavcev v odprto brezposelnost. Delavci, ki so se znašli med presežki, so upravičeni do odpravnine po 36. f-členu zakona o delovnih razmerjih, razen tistih, ki jim bodo med odpovednim rokom zagotovili zaposlitev.

Odgovorni za obveščanje v Muri sicer zatrjujejo, da dobivajo delavci informacije o dogajanjih v podjetju, vendar je tudi po mnenju sindikalnega vodstva teh informacij premalo oziroma so preskope, zato ne preseneča, da prihaja do različnih govoric in napačnih informacij. Celo vodstvo sindikata velikokrat nima ustreznih informacij, zato težko napoveduje, kakšna bo prihodnost. Predsednik sindikata Jože Turkl pravi, da sta bila s predsednikom sveta delavcev šele v teh dneh seznanjena, da je v pripravi poslovni načrt družbe za leto 2002. Ker bi želeli o njem spregovoriti tudi v izvršnem odboru sindikata, ki se bo sestal jutri, so zaprosili za potrebno gradivo, vendar ga včeraj do enajstih dopoldne še niso prejeli. Turkl, ki je krati tudi član nadzornega sveta delniške družbe Mura, pravi, da želi pridobiti mnenje sindikata, preden se bo na seji nadzornega sveta, ki bo v ponedeljek, odločal o poslovnem načrtu za leto 2002. Sicer pa v sindikatu zahtevajo od vodstva družbe, da več komunicira z delavci in javnostjo, saj bo le tako prihajalo do čim manj napačnih informacij, ki nemalokrat vnašajo med zaposlene nerazpoloženje in mečejo tudi slabo luč na podjetje. V sindikatu informacij, ki jih imajo, ne skrivajo, želijo pa, da pridejo v javnost takšne, kot jih posredujejo, zato tudi informacija, da se je predsednik sindikata z vodstvom Mure dogovoril za petdnevni odlog pri izplačilu oktobrske plače, ne drži.

Gotovo pa še vedno drži trditev predsednika Murine uprave Boža Kuharića, ki je lani za Vestnik izjavil, da Mura ni na tleh in je trdno podjetje, katerega prihodnost v realnih okvirih ni ogrožena. Seveda se je v sedanjih gospodarskih razmerah treba racionalno obnašati, posledica takšne politike pa so tudi procesi, ki smo jim v Muri priče v teh dneh. Takšni procesi se dogajajo tudi drugod v razvitem svetu in tam z njimi javnost seznanjajo.

Ludvik Kovač, foto: J. Z.

Komentar

Pivski potok

Pivovarska vojna je osrednja zgodba, ki polni medijski prostor. Zgodba se ne dogaja zgolj na borznem parketu in na kapitalskih mizah ali pod njimi, kjer se uporablja nizke prijeme za prevlado nad ljubljansko pivovarno. Ne glede na argumente laških pivovarjev je dejstvo, da formalnopravnih argumentov nimajo ravno na svoji strani. Posledično so zaradi tega tudi taki prijemi, ko se pri prevzemanju poslužujejo slamnatih zaveznikov. To jim omogoča izigravanje zakona o prevzemih, takšna igra pa je tudi logična, saj po protimonopolni zakonodaji nimajo realnih možnosti za prevzem. Morda bi bilo drugače, če bi bili v Evropi, vendar še nismo. Seveda sega zgodba do murskih logov, saj je v igri tudi Radenska, ki se je v zgodbi pojavila vsaj dvakrat, potem ko je bil založen njen lastniški paket v Moravskih Toplicah za sveži denar za nakup Unionovih delnic in pri slamnatem transferju delnic Uniona v Gorenje. Ob tem je seveda vprašanje, kaj ti transferji pomenijo v smislu prelivanja enega dela substance v Laško. Glede na sedanje prodajno razmerje je izgubila Radenska s prodajo (ali prenosom) delnic v Gorenje najmanj 1,2 milijarde tolarjev.

Vojna je dobila tudi politično dimenzijo z zbranimi podpisi parlamentarcev, ki so se postavili v bran nacionalnega interesa. Zanimivo, da ravno pri pivovarjih. Na tej točki dobiva zgodba drugo dimenzijo, ki ima kaj malo skupnega z nacionalnim interesom. Namreč politiki in z njimi povezani menedžerji so se zavedli, da je vrag odletel z njihovo močjo. Brez poglobljene analize je razvidno, kje je koncentrirana moč in kateri so ključni politični akterji, okrog katerih so zbrani določeni menedžerski krogi, in kje se sprejemajo odločitve. Še toliko bolj je zadeva občutljiva, ker se tranzicijski krog končno zapira in je pomembno, kaj bo kdo imel pod kontrolo. Pivovarniške zgodbe ni mogoče zaobiti tudi v tej luči. Spomnimo se samo Turnškove pohvale, kateri od dveh vodilnih slovenskih politikov je dal zeleno luč za prevzem Radenske. In tu smo pri vprašanju moči in njene nove porazdelitve. Nikakor se ne kaže slepiti, da agresivnejši vstop tujega kapitala ne bo uničil nacionalnega interesa, ki ga pod raznimi demagoškimi pregrinjali tako močno ščitimo. Največji problem je namreč, da ta kapital s svojim vstopom nosi s sabo moč, ki se bo prej ali slej poznala tudi v politiki. Skratka, moč se bo drugače razporedila in tu je problem ali pa nevarni orkan, ki bo prej ali slej na novo profiliral gospodarsko podobo in s tem vpliv in moč.

Če problem prenesemo iz slovenskega prostora na naš rob, potem se da hitro ugotoviti, kaj med drugim manjka Pomurju. Manjka mu tuji kapital, ki bi končno razbil »kraljevsko« monotonijo in mu dal novega zagona, kot mu ga daje na Dolenjskem z Belo krajino, na Idrijskem, Primorskem in tudi v Mariboru.

J. V.

Nafta Lendava

Sanacija bo prinesla presežne delavce

Predsednik Uprave Nafte Lendava Cveto Žalik je prvič javno napovedal ugotavljanje presežnih delavcev v novembrskem intervjuju za Vestnik in to, da sanacije brez ugotavljanja tehnoloških presežkov ne bo mogoče izvesti, ponovil še v prednovoletnem glasilu družbe. Na seznamu tehnoloških presežkov naj bi se znašlo okoli osemdeset delavcev, kar pa prav gotovo ni realna številka, ugotavlja predsednik sindikata v Nafti Lendava Ivan Krpan. Pozneje je namreč na nekaterih sestankih že bilo govora o večji številki.

Sindikat družbe sicer s strani uprave kljub več pozivom še ni dobil socialnega programa, da bi vedeli, koliko bo presežnih delavcev in na kakšen način bo uprava reševala ta problem, zato se sedaj pripravljajo na sestanek z upravo, kjer bi o tem tudi končno nekaj rekli. Pred tem pa sindikat želi pridobiti tudi gradivo o načinu reševanju presežnih delavcev v rudnikih, da bi potem morda kaj podobnega lahko predlagali upravi tudi za Naftine presežne delavce. Odločb o ugotavljanju tehnoloških presežkov v Nafti sicer še niso izdajali, čeprav je ostalo zaradi zaprtja rafinerije, ki ne obratuje od oktobra leta dva tisoč, brez dela prek osemdeset delavcev. Ta čas so jih izmenjaje zaposlovali v preostalih dejavnostih, na čakanju pa se jih vendarle v izmenjuje okoli trideset. Tem pa se je pred kratkim ob ustavitvi tovarne metanola pridružilo še nekaj novih.

M. H.

Kozmetika v Leku je postala samostojna družba

Zaposleni v lendavskem obratu Lek Kozmetika so konec lanskega leta podpisali pogodbe o prezaposlitvi v družbo Kozmetika, d. o. o., katere lastnica je v celoti postala družba Lek. Več informacij o tem, zakaj je bila proizvodnja kozmetičnih izdelkov prenesena v samostojno družbo z omejeno odgovornostjo, naj bi odgovorni v Leku pojasnili na tiskovni konferenci, ki bo predvidoma dvaindvajsetega januarja.

Sicer pa so se zaradi zmanjševanja obsega prodaje spremembe v obratu Lek Kozmetika napovedovale že oktobra leta osemindevetdeset, ko je nekaj manj kot sto zaposlenih s krajšo prekinitvijo dela izreklo nezadovoljstvo nad odločitvijo uprave, da se zaposlenim zmanjša mesečni fond delovnih ur, povezano s tem pa tudi plače. Sedaj delavci pričakujejo, da bodo ostale plače v novi družbi enake, kar jim je bilo tudi obljubljeno. Takrat so nam tudi v službi za stike z javnostmi na vprašanje Vestnika, ali obstajajo razmišljanja, da proizvodnja kozmetike v Leku ob čedalje hujši tuji konkurenci postopoma usahne, pripravili naslednji odgovor: »Kozmetika ni bila v Leku nikdar osrednja dejavnost, ampak dejavnost, ki je temeljila na bogatem znanju farmacije in uspešnem marketingu ter prodaji. Kot taka se bo Kozmetika v Leku ohranila tudi v prihodnje.«

M. H.

Okrožno sodišče v Murski Soboti

Nova (stara) predsednica

Na predlog sodnega sveta je imenoval minister za pravosodje Ivan Bizjak osem predsednikov in štiri podpredsednike sodišč v različnih predelih Slovenije. Med njimi je tudi Marija Močan Rošker, ki bo naslednjih šest let vodila Okrožno sodišče v Murski Soboti. To je njen drugi zaporedni mandat.

Sicer pa smo zvedeli, da so bili sprva za to odgovorno sodno funkcijo kar štirje kandidati. Poleg imenovane predsednice še podpredsednik soboškega okrožnega sodišča Dezider Novak ter okrožna sodnika Jožko Casar in Emerik Benko. Potem ko je sodni svet pregledal vložene kandidature, se je odločil, da slednje kandidature, ki je bila pogojna, sploh ne obravnava. Po tehtanju sodniških, organizacijskih, vodstvenih in menedžerskih sposobnosti omenjenih kandidatov je dal sodni svet prednost Mariji Močan Rošker.

Milan Jerše

Svetniki občine Kuzma

V ospredju komunalna problematika

Proračun občine za leto 2002 v prvi obravnavi

Na zadnji seji občinskega sveta občine Kuzma v letu 2001 so namenili svetniki osrednjo pozornost prvi obravnavi proračuna občine za leto 2002. V njem naj bi se zbralo v letošnjem letu po napovedih okoli 180 milijonov tolarjev, v občini pa upajo, da bodo pridobili še dodatna sredstva, ki jih za naložbe namenja država. S sosednjimi občinami se zato že dogovarjajo, da bi skupaj konkurirali na razpisih za sofinanciranje projektov regionalne infrastrukture na območjih s posebnimi razvojnimi problemi.

Po ustanovitvi samostojne občine so v krajih, ki spadajo v občino Kuzma, uredili številne komunalne probleme, največ denarja pa so namenili za posodobitev cest. Večji del so jih že asfaltirali, ostalo pa je še nekaj krajših odsekov, za katere bodo izdelali ustrezno projektno dokumentacijo in jih v prihodnosti tudi posodobili. Med večje zalogaje, ki naj bi se jih lotili v prihodnjem obdobju, sodi vsekakor ureditev oskrbe s pitno vodo, za kar so aktivnosti stekle že predlani. Raziskava vrtine v Doliču je pokazala, da je voda ustrezne kakovosti, količine pa bi zadostovale za oskrbo prebivalstva na celotnem območju občine.

Da velja največ pozornosti v občini urejanju komunalnih problemov, je potrdila tudi zadnja seja občinskega sveta, na kateri so svetniki obravnavali tudi odlok o ustanovitvi režijskega obrata, ki naj bi se ukvarjal s komunalnimi deli v občini. Med prednostne naloge sodi tudi ureditev zbirnega centra za ločeno ubiranje odpadkov, ki ga je treba v skladu z zakonodajo urediti do konca leta 2003. Lokacijo za ureditev takšnega centra iščejo, pri tem pa se bodo povezali s sosednjimi občinami, da bi uredili skupni zbirni center.

Ludvik Kovač

Občina Veržej v letu 2002

Od želja do uresničitve

Za naložbe več kot tretjino proračuna

Čeprav je prestal predlog odloka o proračunu občine Veržej za leto 2002 šele prvo obravnavo, nakar ga bodo med enomesečno javno obravnavo javno razgrnili, so obrisi razvoja veržejske občine dokaj jasni. Občinska blagajna bo imela letos na voljo skoraj 149,9 milijona tolarjev, za odhodke pa načrtujejo za 30,2 milijona SIT več denarja, kar pomeni približno 180,1 milijona tolarjev.

Tudi tokrat bodo iz občinske vreče največ potegnili za družbene dejavnosti, naložbe in komunalno cestno gospodarstvo. Pri pripravi letošnjega proračuna so sledili usmeritvam, da so proračunski prihodki in odhodki čimbolj pregledni in primerljivi. Za naložbe namenja proračun dobrih 68,9 milijona SIT. Samo za novogradnje, rekonstrukcije in adaptacije naj bi porabili 58,3 milijona tolarjev. Pri investicijskih stroških in transferjih gre za nadaljevanje investicij iz preteklih let ali pa za finančne obveznosti, ki so v skladu s planom investicij za obdobje 1999-2002, ki ga je sprejel občinski svet. Pri tekočih transferjih v javne zavode in druge javne službe niso mogli v celoti upoštevati vseh želja, ki so jih le-ti izrazili ob posredovanih finančnih načrtih za leto 2002.

Izrazito povečane proračunske postavke so pri podružnični knjižnici za občane v Osnovni šoli Veržej (300.000 SIT), osebni pomoči družinam na domu (1,7 milijona SIT) zaradi ukinitve javnih del na tem področju in prehoda na redno zaposlitev ter pri dodatnem regresiranju prehrane učencev iz OŠ Ivana Cankarja v Ljutomeru (150.000 SIT).

In katere so poglavitne naložbe? Javna razsvetljava v Bunčanih (7,5 milijona SIT), gradnja prve in druge faze kanalizacijskega omrežja v Banovcih (20 milijonov SIT), asfaltiranje ulic v Veržeju (14,5 milijona SIT) ter sofinanciranje rekonstrukcije cestnih odsekov Stara Nova vas-Veržej, Banovci-Križevci in regionalne ceste skozi Veržej, kjer gre za prenos sredstev. Za vse tri omenjene ceste predvidevajo v občinskem proračunu 6 milijonov SIT. Poleg tega so se pojavile tri nove investicije, od katerih sta rekonstrukcija gasilskega doma v Bunčanih (2,5 milijona SIT) in ureditev slačilnic NK Veržej (1,5 milijona SIT) že zajeti v dolgoročnem občinskem planu. Povsem na novo pa so vključili ureditev večnamenskega prostora Turističnega društva Banovci, za kar bodo odšteli poldrugi milijon tolarjev.

Milan Jerše

Izbrane šole za četrti krog devetletke

Čez dve leti vse

Šest novih iz pomurske regije

Ministrstvo R Slovenije za šolstvo, znanost in šport je objavilo seznam osnovnih šol v Sloveniji, pri katerih je prižgana zelena luč za vključitev v četrti krog poskusnega uvajanja devetletnega programa obveznega osnovnošolskega izobraževanja.

V projekt poskusnega uvajanja devetletke se bosta v novem šolskem letu lahko vključili 102 novi šoli v Sloveniji, med katerimi so dobile soglasje šolskega ministrstva tudi DOŠ I Lendava ter OŠ Apače, Beltinci, Bogojina, Stogovci in Sv. Jurij ob Ščavnici. Postopno uvajanja v nov program se bo končalo s šolskim letom 2002/2003, ko bodo po zakonu vse osnovne šole (frontalno) vpeljale devetletni program.

Že zdaj je jasno, da več šol do takrat ne bo imelo zagotovljenih ustreznih prostorskih razmer za takšen korak, zato bodo iskali (najboljše) začasne rešitve.

Tako rekoč povsod, kjer so že vpeljali devetletko, pa ugotavljajo, da se čuti premik na bolje.

I. G.

Prejeli smo

Kakšna je »delno gradbena« parcela?

V 52. številki Vestnika, ki je izšel v četrtek, 27. decembra 2001, avtorica B. B. P. pod gornjim naslovom piše o zložbenih zapletih v Šalovcih in njen sogovornik, župan občine Šalovci Aleksander Abraham, govori o gradnji dovozne poti do zloženih zemljišč in pri tem omenja gradbeno parcelo M. G., po kateri je samovoljno začel graditi to dovozno cesto in to svoje početje utemeljuje z dejstvom, da je ta parcela samo delno gradbena. Gospod župan, po veljavnem prostorskem planu je ta parcela še vedno gradbena – dokument o tem ste mi predali vi osebno novembra lani. Nekaj dni zatem pa ste začeli mahati z neko kopijo prostorskega plana za to isto območje, ki se bistveno razlikuje od uradno veljavnega dokumenta. Kaj drugega lahko sklepam kot to, da ste preprosto naredili svojo verzijo prostorskega plana kot podlago za določitev komasacijskega območja, v katerem bi lahko uveljavili vse vaše takšne in drugačne interese. Pri tem ste naredili še eno veliko napako, ki postavlja pod vprašaj vaš celoten projekt, in prizadetim občanom predlagam, da sprožijo ustrezne postopke za razveljavitev izdanih odločb.

Kolikor mi je poznan Zakon o kmetijskih zemljiščih, se komasacijski postopek in vsa dela, povezana z njim, lahko izvajajo samo na kmetijskih zemljiščih, vi pa protizakonito posegate tudi na zemljišča druge kategorije, ki ne morejo biti vključena v komasacijsko območje. Kot dokaz naj uporabim samo nekaj podatkov iz dveh komasacijskih odločb naše družine, v katerih so poleg že omenjane sporne parcele zajete tudi gradbena parcela 2595/2 pa parcela, na kateri so moje dvorišče, stanovanjska zgradba itd., v odločbi, ki je bila izdana mojemu očetu, pa najdem gradbene parcele s št. 2529, 2523 itd. Po moji kmečki pameti so odločbe, ki so v nasprotju z zakonom, tudi če se nanje nismo pritožili v roku, brezpredmetne, če seveda živimo v pravni državi in komasacijskega postopka sploh ne smete nadaljevati.

Res je, da sem podpisala izjavo o pristopu h komasaciji, ker imam kar nekaj kmetijskih zemljišč, ki sodijo v komasacijsko območje in se z zložbami kmetijskih zemljišč strinjam, ne dovolim pa, da se brez mojega pristanka karkoli počne na mojih zemljiščih, ki kot zemljišča druge kategorije ne morejo biti vključena v komasacijsko območje.

Prepričana sem tudi, da je za vsak nov objekt, in dovozna cesta, ki pelje med polja z glavne magistralne ceste Murska Sobota-Hodoš, to nedvomno je, potrebno gradbeno dovoljenje. Tega pa si, gospod župan, kot je razvidno iz odločne gradbenega inšpektorja, niste pridobili. Cesto ste kar sami zakoličili in prav zanima me, od kod vam ta pristojnost. Vaša rešitev bi bila zanimivo čtivo tudi za prometnega inšpektorja. Če jo boste res zgradili tako, kot ste jo zakoličili, bomo morali njeni uporabniki pri vsakem odhodu na polje prečkati dvojno polno črto na glavni cesti. Morda boste tudi to prebarvali in si prometna pravila kar prilagodili, kot to delate na številnih drugih področjih!?

Upam, da bodo za to pristojni organi v državi zaščitili nas navadne državljane pred samovoljo lokalnih oblastnikov ter v tem in podobnih primerih ravnali v skladu s svojimi pooblastili in nam zagotovili pravno varnost.

Marta Graj, Šalovci

Kaj se prikriva v šalovski občini?

Kje je zapisnik?

Kmetje reagirali na pisanje o neizplačevanju škode, ki jo je povzročila divjad

GL Kompas G. Petrovci, Ministrstvo za kmetijstvo, gozdarstvo in prehrano ter Občina Šalovci so dodobra razhudili goričke kmete. Menijo, da so po krivem prikazani kot »lovci na denar«, saj so želeli od države iztržiti le povrnitev dela stroškov, ki so jih imeli s postavljanjem ograj okrog njiv, nikakor pa ni bil njihov cilj dvojno izplačevanje škode, ki jo je povzročila divjad.

»Izjave župana, da je občinska komisija v letu 2000 popisovala škodo zaradi suše in hkrati škodo, ki jo je povzročila divjad, niso resnične. Vsi so vedeli, da smo takrat državnega sekretarja s kmetijskega ministrstva zaprosili, naj nam država povrne del stroškov, ki smo jih imeli s postavljanjem ograj in električnih pastirjev. G. Mohorič je na terenu tudi videl, da smo te ograje in pastirje postavili in nam je obljubil pomoč. Ne vem, zakaj se to sedaj prikazuje kot izplačevanje škode zaradi divjadi. Župan naj pokaže zapisnik, kako je bilo takrat zapisano, vendar tega zapisnika ni več nikjer,« je povedal ogorčeni Ludvik Lepoša iz Dolenec.

Kakor smo zapisali po informacijah župana Aleksandra Abrahama v zadnji lanski številki Vestnika, naj bi prejelo 379 šalovskih kmetov v petih akontacijah skupno 75,8 milijona SIT ali 44,44 % priznane škode zaradi suše in divjadi. »Ker se je škoda, ki jo je povzročila divjad, zaradi suše v letu 2000 nenormalno povečala, naj bi dobili kmetje po direktivi kmetijskega ministrstva povrnjeno tudi to škodo zaradi divjadi iz sredstev, ki so sicer namenjena za odpravljanje posledic suše,« je izjava, ki so jo dobili na občini. Problem je nastal, ker GL Kompas, ki je vsa leta izplačeval velika sredstva zaradi škode, ki jo na goričkih njivah povzroča divjad, meni, da kmetje ne morejo dobiti dvakrat izplačanih sredstev za škodo, ki jo povzroča divjad, zato so jim znesek, ki so ga prejeli od države, odšteli od zneska, ki bi ga sicer prejeli izplačanega za škodo zaradi divjadi. Vprašanje je le, kaj bo GL Kompas s temi sredstvi, ki jih ne bo izplačal kmetom? Jih bodo vrnili državi ali porabili za odvračala?

G. Lazar, ki je tudi predsednik nadzornega odbora zadruge, je prepričan, da so se kmetje po krivici znašli v čudni igri, ki jo režirajo nekje drugje. Sam ima 16 hektarjev obdelovalne zemlje na od divjadi najbolj ogroženem območju ob meji; kar 80 odstotkov njiv ima ograjenih z ograjo in zaščitenih z električnim pastirjem. Vzdrževanje le-teh ga stane letno najmanj 200 tisočakov. Država naj bi mu sofinancirala postavitev ograje v višini 117 tisoč SIT. Naj bi mu, pa mu ni, kajti ta znesek je Kompas odbil od izplačila za škodo, ki jo je povzročila divjad.

Bernarda B. Peček

Dodatno delo sodnikov

Kako jih ustrezno nagraditi?

Nejasnost vnaša nemir

Po novem bi bil sodnik lahko dodeljen na vsako drugo sodišče iste ali nižje stopnje. V noveli zakona pa ni podrobneje urejeno dodatno nagrajevanje sodnikov za dodatno opravljeno delo, saj mora merila za tovrstno nagrajevanje pripraviti sodni svet. Sicer pa je novela zakona o sodniški službi že pred časom razdelila vlado, ki zakona potem ni potrdila.

Po besedah pravosodnega ministra Iva Bizjaka je bistvenega pomena, kako ustrezno nagraditi sodnike, ki bi v okviru odpravljanja zaostankov in odobrenih dodatnih sredstev opravljali to dodatno delo. Po prvotnem predlogu bi bilo namreč nagrajevanje sodnikov za sodelovanje v Herkulesu in podobnih programih urejeno v zakonu o sodniški službi. Kot rečeno, pa vlada s tem ni soglašala in tako v predlogu zakona ostaja zgolj določba, da bo merila za dodatno nagrajevanje sodnikov pripravil sodni svet.

In kaj je bilo tisto, kar je bilo posebej sporno? Sodnik, ki bi bil v okviru programa dodeljen na drugo sodišče, bi po predlogu, ki ga vlada ni potrdila, dobil 10 odstotkov zaradi večje zahtevnosti in delovne obremenjenosti. Sodnik bi bil upravičen do 10-odstotnega dodatka k mesečni plači tudi takrat, če bi za več kot 20 odstotkov presegel pričakovani obseg dela. Gre za nagrajevanje v strogo določenih in posebej odobrenih primerih iz sredstev, ki so namensko predvidena za tako pomembna dela. V predlogu proračuna je za izvajanje programa Herkules za letos predvidenih 49 milijonov tolarjev.

Milan Jerše

Stran 12 Najljubše sanje ... VESTNIKOVO POTOVANJE Vsak četrtek do 12. aprila 2002 izbirajte svoje najljubše potovanje in se prepustite sreči!

Zakon o starševskem varstvu in družinskih prejemkih

Očetom pravica, da se posvetijo otroku in družini

Nov družinski zakon, ki je začel veljati s prvim januarjem, v celoti ureja zavarovanje za starševsko varstvo ter pravice, ki izhajajo iz tega. Doslej je namreč zakon o družinskih prejemkih določal le pravice do nadomestila v času porodniškega dopusta ter dopusta za nego in varstvo otroka, novi pa ureja tudi pravico do dopusta za starševsko varstvo, kar je po starem vseboval zakon o delovnih razmerjih. Prav zaradi tega, ker novi zakon o starševskem varstvu določa tudi pravico do dopusta, se mora bodoča mati pravočasno oglasiti na pristojnem Centru za socialno delo, kjer starši urejajo vse pravice iz naslova starševstva in ki je tudi pristojen za izdajo odločb za starševske pravice.

Porodniški dopust pripada materi in traja 105 dni

In koliko dni pred porodom se mora prihodnja mati oglasiti na Centru za socialno delo, da je to še pravočasno? Po zakonu predvidoma šestdeset dni pred porodom, kar pa ne pomeni ravno šestdeseti dan, ampak lahko tudi manj. Najbolje takrat, ko mati pridobi potrdilo ginekologa o predvidenem datumu poroda, ki ga mora za pridobitev pravice predložiti na pristojnem Centru. Slednji namreč mora imeti dovolj časa za pravočasno izdajo odločbe o pravici do porodniškega dopusta in o tem uradno obvestiti tudi delodajalca.

Pravico do porodniškega dopusta, ki traja 105 dni, ima otrokova mati, ob posebnih okoliščinah pa tudi otrokov oče ali druga oseba. Mati mora začeti porodniški dopust najmanj 28 dni pred porodom, ki ga določi ginekolog, ob oddaji vloge za pridobitev pravice do porodniškega dopusta pa se lahko odloči, da bo s porodniškim dopustom začela 42 dni pred predvidenim datumom poroda, vendar tudi v tem primeru porodniški dopust skupaj ne presega 105 dni. Če mati ne porabi predporodnih dni porodniškega dopusta, le teh ne more izrabiti po otrokovem rojstvu, razen v primeru, če je porod nastopil pred predvidenim datumom.

In kdaj lahko porodniški dopust nastopi oče ali kdo drug? Če je mati umrla ali otroka zapustila, če je po mnenju zdravnika trajno ali začasno nesposobna za delo, če je mlajša od osemnajst let in ima status vajenke, učenke, dijakinje, študentke. Očetu ali drugi osebi, ki nastopi s porodniškim dopustom, pripada le 77 dni porodniškega dopusta, ki pa je skrajšan še za toliko dni, kolikor je star otrok.

Očetovski dopust šele prihodnje leto

Očetu bo prihodnje leto pripadal očetovski dopust, dolg 15 dni, ki ga bo lahko izkoristil v času 105 dni porodniškega dopusta matere. Za ta čas mu bo država zagotovila stoodstotno nadomestilo plače. Očetovski petnajstdnevni dopust je treba izrabiti v času porodniškega dopusta matere, pozneje pravice ne bo mogoče izrabiti.

Zakon predvideva 90-dnevni očetovski dopust (postopno uvajanje: prihodnje leto 15 dni, leta 2004 45 dni in leta 2005 90 dni). Pravice ni mogoče prenesti na drugega, po petnajstih stoodstotno »plačanih« dneh očetovskega dopusta pa očetom ostaja še 75 dni, ki jih lahko izkoristijo do otrokovega osmega leta starosti. Država bo za te dni očetom plačale le prispevke za socialno varnost od minimalne plače.

Dopust za nego in varstvo otroka lahko uveljavlja eden od staršev ali po dogovoru oba

Trideset dni pred pretekom porodniškega dopusta eden od staršev s posebno vlogo na Centru za socialno delo zaprosi za dopust za varstvo in nego otroka To, da lahko dopust koristi ali mati ali oče, je pomembna novost novega starševskega zakona. Starša pa se lahko tudi dogovorita, da bosta dopust delila. V primeru, da ga bosta uveljavljala oba, morata trideset dni pred pretekom porodniškega dopusta skleniti na Centru za socialno delo pisni dogovor, kjer bosta natančno določila obdobje in način izrabe dopusta. Pozneje tega dogovora ni mogoče spreminjati, o njem pa mora biti seznanjen tudi delodajalec.

Pri uveljavljanju pravice tako do porodniškega dopusta kot do dopusta za nego in varstvo otroka pa je zelo pomembno, da se upravičenci vseh navedenih rokov tudi držijo, saj jim v drugem primeru pravica za nazaj propade, »...posledica nepravočasnosti uveljavljanja pravic pa je lahko tudi prenehanje delovnega razmerja«, ob tem opozarja strokovna delavka murskosoboškega Centra za socialno delo Slavica Grgona.

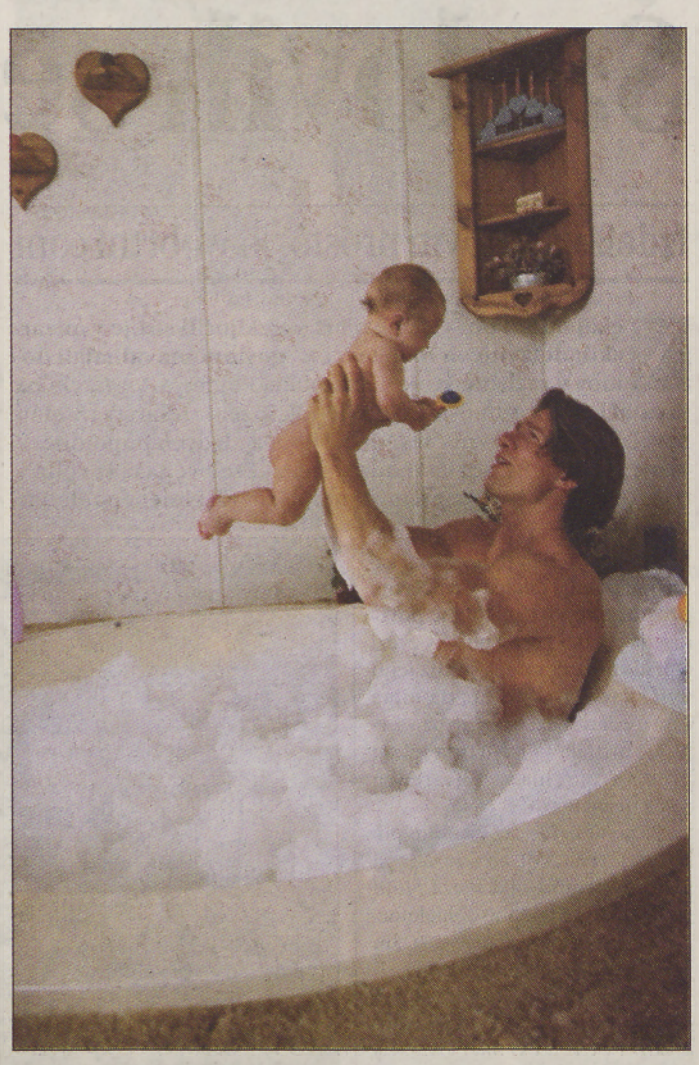

Dopust za nego in varstvo otroka traja 260 dni in se lahko podaljša za 90 dni, če sta rojena dvojčka, če pa mati rodi hkrati več živorojenih otrok, se za vsakega nadaljnjega otroka dopust podaljša še za 90 dni. Če mati rodi nedonošenčka, se dopust podaljša za toliko dni, kot je bila nosečnost krajša, ob rojstvu otroka, ki potrebuje posebno nego in varstvo, se dopust podaljša za 90 dni, če starša doma že varujeta najmanj dva otroka v starosti do 8 let, se dopust podaljša za 30 dni, za tri otroke za 60 dni ter za štiri ali več otrok za 90 dni. *Pomembna novost je, da se naštete pravice seštevajo.* Del dopusta za nego in varstvo otroka (največ 75 dni) pa starša lahko preneseta in izrabita do otrokovega osmega leta starosti.

Pravica do krajšega delovnega časa zaradi starševstva

Eden od staršev, ki neguje in varuje otroka do tretjega leta starosti, ima pravico delati krajši delovni čas, ki pa mora obsegati najmanj polovično tedensko obveznost. Upravičenec k vlogi za to pravico mora priložiti tudi sklep delodajalca, iz katerega bo razvidno, do kdaj bo delal krajši čas.

Nadomestilo manj ugodno kot doslej

Novi zakon o starševskem varstvu torej razločuje dve vrsti pravic, in sicer do starševskega dopusta ter do starševskega nadomestila. Starševsko nadomestilo je nadomestilo plače oziroma osebni prejemek, ki izhaja iz zavarovanja za starševske pravice. Po novem poznamo porodniško nadomestilo, očetovsko nadomestilo, nadomestilo za varstvo in nego otroka ter posvojiteljsko nadomestilo. Za pridobitev nadomestila bo moral upravičenec na pristojnem Centru izpolniti posebno vlogo in socialna služba bo izdala odločbo tudi za to. Višina nadomestila je sto odstotkov povprečne osnove dvanajstih mesecev, če je bil(a) zavarovanec/-nka zavarovan(a) ves ta čas. Če nima dvanajst mesecev, se manjkajoči meseci nadomestijo s 55 odstotki minimalne plače, s tem da tudi osnova za nadomestilo ne more biti nižja od 55 odstotkov minimalne plače. To pa je manj ugodno kot po starem zakonu, ko nadomestilo v nobenem primeru ni bilo nižje od minimalne plače. »Tako se lahko zgodi, da bo starševsko nadomestilo nižje od starševskega dodatka, ki znaša petintrideset tisoč tolarjev. Na ta način so omejili fiktivne zaposlitve tik pred zdajci, samo da so si starši pridobili nadomestilo. S tem pa bodo seveda prizadeti starši, matere, ki so bile pred nastopom porodniškega dopusta zaposlene krajši čas,« je povedala sobesednica. Višina nadomestila v času porodniškega dopusta ni omejena navzgor, je pa za dopust za nego in varstvo otroka, saj ne sme presegati 2,5-kratnika povprečne mesečne plače v Republiki Sloveniji. Manj ugodno je po novem tudi usklajevanje nadomestila. Po novem se bo poviševalo le z dvigom izhodiščne plače, doslej pa se je vsak mesec valorizirala s povprečnim dvigom plače na zaposlenega v Republiki Sloveniji.

Starševski dodatek pripada nezaposlenim materam, učenkam, študentkam, gospodinjam

Pravico do starševskega dodatka imajo tiste matere, ki niso bile zaposlene in nimajo pravice do dopusta in ne do nadomestil, to so učenke, študentke, gospodinje in nezaposlene matere. Višina starševskega dodatka je 35 tisoč tolarjev, pravica teče od dneva rojstva otroka in traja eno leto. Starševski dodatek je pravica mater, lahko pa se ta pravica prekine, če se oče odloči, da bo koristil dopust za nego in varstvo otrok. Mati potem več ni upravičena do starševskega dodatka.

Ob rojstvu otroka imata starša tudi pravico do pomoči, ki je lahko v obliki paketa z opremo za novorojenca ali denarja. Po novem ta znaša 50 tisoč tolarjev, kar je 17 tisoč več kot doslej. Ker pa je vrednost že pripravljenih paketov 37 tisoč tolarjev, bodo dobili starši, ki se odločijo za zavitek z opremo za novorojenčka, izplačano še razliko v denarju. To pa le do takrat, dokler distributer vrednost paketa ne poveča. Vlogo za uveljavljanje pomoči ob rojstvu otroka je ob predložitvi potrebnih dokumentov prav tako treba izpolniti na Centru za socialno delo.

M. H. ■

Stanovanjski sklad ne miruje

Kako s soinvestitorstvom občin?

Stanovanjski sklad Republike Slovenije je že prejel iz občin več kot trideset ponudb za zemljišča in stanovanja v skupni vrednosti 17 milijard tolarjev. Večina stanovanj je v Ljubljani in Mariboru, najmanj pa v Kopru.

V občinah je ponujenih 574 stanovanj z različnim časom vseljivosti, ki so praktično že v gradnji. Stanovanjski sklad bo stanovanja, ki so večinoma dvosobna ter stara do leto in pol, prodajal tistim, ki so zaprosili za stanovanjska posojila in varčevalcem v stanovanjski shemi. Pričakujejo, da bodo cene ponujenih stanovanj vsaj za 30 odstotkov nižje kot na trgu. Te so še vedno previsoke, saj stane kvadratni meter v povprečju 340.000 tolarjev. Potezo Stanovanjskega sklada Republike Slovenije v nepremičninskih agencijah ocenjujejo kot pohvalno. Imajo pa pomisleke glede tega, ali bo stanovanjskemu skladu uspelo pridobiti ponudbe tistih nepremičnin, ki bodo sprejemljive za srednji in višji sloj kupcev.

Milan Jerše ■

V Pomurju najmanj zdrav življenjski slog

Zdravje kot razvojni kapital

Kakšna ironija! Pomurje velja za oazo čiste in zdrave dežele, radi pravimo, da je tu naravno okolje in neokrnjena narava, imamo veliko opevanih zdravilišč, po drugi strani pa je način življenja tukajšnjih ljudi najbolj nezdrav in v vseh pogledih razvoja smo Pomurci v slovenskem merilu na zadnjem mestu. »Vsi trendi torej, ki zadevajo Pomurje, so negativni – gospodarski razvoj, tudi družbeni, imamo najnižji BDP na prebivalca, populacija in potencialni partnerji kažejo apatijo, ljudje ne zaupajo in so nezainteresirani za vključevanje v razvojne možnosti. Z življenjskim slogom pomurskega prebivalstva pa se ukvarja tudi Jožica Maučec Zakotnik, dr. med., državna sekretarka na Ministrstvu za zdravje v projektu Mura, ki je namenjen zdravju in razvoju.

Tudi kar se zdravja in umrljivosti tiče, smo Pomurci pri dnu lestvice, imamo najvišjo zgodnjo umrljivost od 40. leta naprej, najpogostejše jetrne ciroze, najvišje število umrljivosti zaradi bolezni srca in ožilja, največ je nesreč in samomorov. Po rezultatih nacionalne raziskave o življenjskem slogu je tako tudi glede podatkov o nezdravem življenjskem slogu,« je v projektu Mura zapisala Maučec Zakotnikova ter poudarila, kako je življenjski slog odvisen tudi od gospodarskih dejavnikov. Zanimiv je podatek, da tudi način prehranjevanja vpliva na slog obnašanja in vedenja v cestnem prometu. Najbolj zdravo vedenje je tam, kjer so ljudje ekonomsko tudi najbolj uspešni. Tam tudi manj pijejo in imajo manj slabih navad, bolj na vzhod gremo, manj zdravo je življenje.

Zdravje je pomembna komponenta v socialnem in družbenem razvoju. Naši ljudje bi morali gledati na zdravje kot razvojni kapital. Zdi pa se, kot da zdravstvena ogroženost tukajšnjega prebivalstva že načenja vitalnost človeškega kapitala in tako še dodatno slabi ekonomske potenciale v regiji.

Kapital regije pa je prav v zdravi prehrani, zdravih delovnih mestih, zdravstveni preventivi, zdravi skupnosti in zdravstveni pismenosti. Pri tem pa bi morali sodelovati različni sektorji, od zdravstvenega, kmetijskega, gospodarskega, prostorskega načrtovanja, turizma in tudi šole. Dejstvo pa je tudi, da si lahko samo z medresorskimi projekti obetamo boljše čase in najdemo rešitve, da vsesplošno ozavestimo pomurskega človeka, ki je premalo zainteresiran za lastno zdravje.

Maučec Zakotnikova

»Cilj projekta Mura je tudi, da se doseže z osveščanjem javnosti razumevanje zdravja kot razvojni kapital regije, da bi razvili in vključili zdravje kot nekaj samoumevnega, začeli pospeševati in proizvajati lokalno pridelavo zdrave hrane, pospeševati zdrave turistične produkte podeželja kot razvojne možnosti kmetijske politike, kar bi v kmetijstvu povečalo razvojne možnosti in prispevalo dodano vrednost lokalnemu turizmu Pomurja.

Ključno vlogo v tem procesu pa bodo morale odigrati regijske institucije, še posebej Zavod za zdravstveno varstvo, vrniti bo treba »možgane«, ki ves čas bežijo iz regije, nadgraditi nekatere srednje šole, ki bi ponujale znanje in razvojno podporo na področju kmetijstva in turizma, aktivno pa bi se moral vključiti tudi raziskovalno-razvojni center v Rakičanu in še kje.« Vsekakor pa se vsa znanost zdrave prehrane začne v domači kuhinji.

A. Nana Rituper Rodež ■

Gostje ocenili Banovce

Hotelski gostje Term Banovci so glasovali za božično vas Banovci. Prijavljenih je bilo 17 hiš.

Največ točk je prejel Š. J. iz Banovec 24, ki prejme sedemdnevni paket za dve osebi v Portorožu. Sledili so mu S. F. iz Banovec 16 (petdnevni paket za dve osebi v Kranjski Gori), Š. R. iz Banovec 17, kateremu podarjajo konectedenski paket za dve osebi v Termah Čatež, T. M. iz Banovec 2 bo lahko izkoristil konectedenski paket za dve osebi v Termah Topolšica, J. J. iz Banovec 33 pa bo preživel konec tedna v Termah Lendava. Vsi bodo dobili potrdilo o nagradah po pošti.

Zahvala za uspešno akcijo okrasitve gre tudi Turističnemu društvu Banovci.

M. J. ■

Podjetniki so med nami

Mizarska tradicija Šavlovih se nadaljuje

Izdelava v novih prostorih v obrtni coni

Nekaj minut po štirinajsti uri so izključili stroje v mizarskih delavnicah in delavci so postopoma odhajali domov v različne kraje na območju Pomurja. V pisarni pa je ostal lastnik, samostojni podjetnik inženir lesarstva Štefan Šavel. Zanj se delavnik seveda ne konča ob dveh popoldne. V miru sva se pogovorila o mizarstvu, ki se prenaša iz roda v rod, in seveda o trenutnem stanju v tem zasebnem podjetju.

Pisarna je na začetku izdelavne hale in ima veliko okno, skozi katero se ponuja pogled v izdelavne prostore. Sogovornik mi je povedal, da je tako vpet v posle v zvezi s pridobivanjem del, realizacijo del, ki so v »teku« itd., da nima časa gledati skozi okno; je pa vseeno dobro, da ta odprtina je, saj prek nje ohranja vsaj posreden stik z delavnico.

Pa še nekaj je, na kar sem postal pozoren takoj, ko sem vstopil v pisarno: velika slika moža. Slutil sem, da gre za podobo dolgoletnega mizarja očeta Štefana Šavla. Sin je to potrdil, nato pa povedal:

»Šavlovi smo ponosni na stoletno mizarsko tradicijo. Leta 1901 je odprl v Cvetkovi ulici v Murski Soboti mizarsko delavnico Jože Flisar iz Tešanovec in delal do 1937. leta. Bil je sovaščan in prijatelj industrijalca Josipa Benka in je z njim tudi poslovno sodeloval. Za tedanje čase je imel kar moderno opremljeno delavnico in v njej tudi nekaj strojev, ki pa jih je poganjal bencinski motor, saj tedaj še ni bilo elektrike. Še zdaj imamo (za spomin) eno od njegovih tračnih žag.

V letih 1937-1947 je mizarska dejavnost mirovala, nakar so jo oživili z invalidskimi delavnicami, v katerih je bil moj oče tja do 1950. leta vodja. Potem pa je vzel obrtno dovoljenje za samostojno opravljanje mizarstva.«

Štefan Šavel starejši je bil obrtnik v časih, ko je bilo to težko, saj je država nalagala težke dajatve, poleg tega pa je onemogočala razmah dejavnosti, saj je obrtnik smel imeti zaposlene le tri delavce. Le na podlagi posebnega dovoljena pa nekaj več. Leta 1978 se mu je pridružil sin Štefan, ki je najprej končal lesarsko šolo, po izrednem študiju pa je postal še inženir lesarstva. Tudi on je vzel obrtno dovoljenje in do očetove upokojitve sta imela skupno obratovalnico. Ta je še naprej poslovala v Cvetkovi ulici.

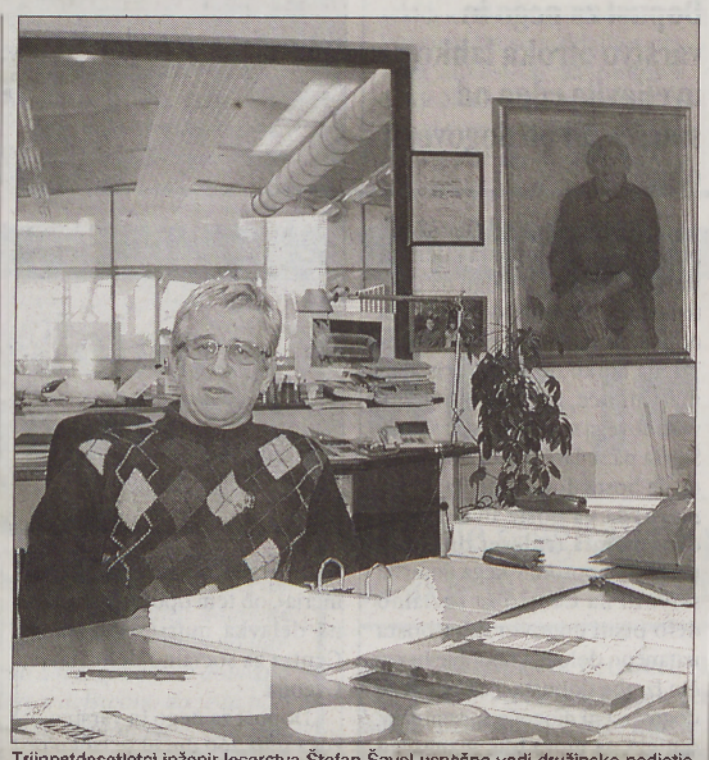

Trilnpetdesetletni inženir lesarstva Štefan Šavel uspešno vodi družinsko podjetje z dvajsetimi zaposlenimi. Izdelavo so že posodobili, vendar se razvoj ne bo končal, kajti letos bodo precej investirali v računalniško opremo. - Foto: Š. S.

Zdaj, kot že zapisano, je Šavlova mizarska dejavnost v novih prostorih v Obrtni ulici v Murski Soboti. V letih 1989-91 so zgradili 1.100 kvadratnih metrov veliko poslopje in vanj so se preselili 1992. leta.

»Torej bo letos deset let?« sem z vprašanjem presenetil inženirja Štefana.

»Deset let? Da, deset let! Pa tako hitro so minila!«

Obratovalnica je opremljena s sodobnimi mizarskimi stroji, od katerih naj omenim le dva: računalniško vodena žaga za razrez plošč in računalniško vodeni rezkalno-vrtalni stroj. Po nekaj deset tisoč mark sta stala!

Mizarstvo Šavel (s. p.) zaposluje dvajset delavcev, v glavnem kvalificiranih mizarjev. V omenjeno število sta všteta tudi nosilec obrti Štefan Šavel in njegov pisarniški sodelavec lesarski tehnik Dejan Baša, ki dela na področju organizacije in priprave dela, razume pa se tudi na računalništvo. Delovni čas je od 6. do 14. uri, po potrebi pa ga prilagodijo - podaljšajo. Fluktuacije ni. Sogovornik je ocenil svoje delavce kot zelo dobre in pridne, zato jim zaupa (tudi tako, da mu ni treba škiliti v delavnico, op. p.) in jih skuša primerno nagraditi, seveda toliko, kolikor dopuščajo poslovni uspehi. Pred sedmimi leti so kolektiv pomladili in zdaj je povprečna starost trideset let. Izdelujejo notranjo opremo za večje objekte, denimo: hotelsko opremo, opremo poslovnih prostorov, opremo raznih trgovin, opremo stanovanj ... Seznam objektov, ki so jih opremili s svojimi izdelki, je dolg, v ponazoritev navajam le nekatere: hotel Habakuk na Pohorju, zavarovalnica Triglav, Pomurske lekarne, Murine trgovine doma in v tujini ...

V isti stavbi pa posluje tudi gospodarska družba *Šavel - inženiring notranje opreme, d. o. o.*, katerega direktorica je Alenka Šavel (Štefanova žena). Prek te družbe z omejeno odgovornostjo tečejo vsi komercialni posli, kar, povedano preprosto, pomeni, da v mizarstvu Šavel, s. p., le izdelujejo razno opremo, ki pa jo naroča in prodaja (velikokrat pa tudi z dokupi kompletira) družba z omejeno odgovornostjo. Je pa res, da sta obe firmi tesno povezani. Navsezadnje sta obe družinski. V mizarstvu je zaposlen tudi sin Matej, po poklicu lesarski tehnik, ki pa še študira. Študent je tudi sin Jernej, vendar študira družboslovje. Ljubljenka v družini je hčerkica Hana, ki je še osnovnošolka, a, kot je povedal oče: »Veliko naše upanje!«

V Šavlovem mizarstvu nimajo serijskih izdelkov in torej ne delajo za neznanega kupca, ampak vse po naročilu, predvsem pa investicijsko opremo. Idealno bi bilo, ko bi ne bilo določenih težav. So obdobja, ko izdelavne zmogljivosti niso dovolj izrabljene, potem pa spet dobijo veliko naročilo in kratke izdelavne roke, zato je treba dobro poprijeti, se organizirati ... In ker tako delajo, jim dela ne manjka.

Štefan Sobočan ■

Objavljen dolgo pričakovani mednarodni razpis za gradnjo lendavske kanalizacije

Z deli naj bi začeli sredi poletja

Evropa se je javno opravičila

Po skoraj enem letu čakanja - finančni memorandum za lendavsko kanalizacijo sta podpisala februarja lani minister za evropske zadeve Igor Bavčar ter veleposlanik in vodja delegacije Evropske komisije v Ljubljani Eric van der Linden - je dobila pred dnevi lendavska občinska uprava s pristojnega ministrstva dopis z naslednjo vsebino: »Obveščamo vas, da nas je delegacija Evropske komisije obvestila, da je odobrila predloženo razpisno dokumentacijo za projekt Kanalizacija Lendava in da bo razpis objavljen v uradnem listu Evropske unije četrtega januarja 2002 ...« Zato je bil objavljen v povsem enakem besedilu kot v uradnem listu EU tudi javni razpis za gradnjo celotnega kanalizacijskega sistema v prvi številki Uradnega lista RS. Razpis je pripravljen po kriterijih Evropske unije, ponudniki pa lahko svoje ponudbe za izvedbo projekta, vrednega okoli 2,3 milijarde tolarjev, oddajo do osmega aprila do dvanajste ure na naslov Komunala, d. o. o., Lendava.

Izvajalca bo izbrala štiričlanska komisija - ali bo v njej predstavnik lokalne skupnosti, še ni znano

»Če bosta razpis in izbor izvajalca dobro opravljena, lahko pričakujemo, da se bodo dela operativno začela v juliju, če ne celo v juniju, trajala pa bodo tri leta,« je povedal direktor lendavske občinske uprave Franc Laj. Izvajalca del, ki mora biti po razpisnih pogojih sposoben izvesti najmanj 70 odstotkov razpisanih del ali 50 odstotkov, če je vodilni partner v ponudbenem konzorciju, bo izbrala štiričlanska komisija. Po dogovoru naj bi bila dva člana iz Slovenije in dva predstavnika EU, ni pa še znano, ali bo dobil sedež v komisiji tudi predstavnik lokalne skupnosti.

V Sloveniji so bili iz programa pomoči ISPA odobreni trije projekti, in sicer v Celju, Lendavi in Slovenj Gradcu, predstavniki EU pa so se na nadzornem odboru ISPE, ki je bil pred dobrimi tremi tedni v Ljubljani, za zamudo pri izvajanju le-teh tudi javno opravičili, kar se menda zgodi le redko.

ISPA bo dala polovico, vendar ne vnaprej

ISPA bo torej zagotovila za gradnjo lendavske kanalizacije polovico potrebnega denarja, vendar pa nosilec projekta, torej Občina Lendava, sredstev ne bo dobil vnaprej, ampak na osnovi predloženih računov že opravljenih del. Na konkretni ravni bo to tako, da bo občinska uprava po opravljenih gradbenih fazah račune izvajalca poslala na ministrstvo za finance, od koder bo dobila poravnano polovico zneska.

Drugo polovico potrebnega denarja bodo morali zagotoviti v občinskem proračunu, ki pa bo potrebni denar zbiral na več naslovih. Računajo na sredstva ministrstva za okolje in prostor iz naslova oprostitve plačila takse za obremenjevanje voda, izvirnih prihodkov proračuna in pa prispevkov za sofinanciranje projekta s strani porabnikov.

Od uporabnikov naj bi pobrali 80 milijonov tolarjev na leto

Po finančnem načrtu naj bi prispevali uporabniki na leto slabih dvajset odstotkov vrednosti projekta ali po izračunih občinske uprave v petih letih najmanj 400 milijonov tolarjev. Tudi zaradi razlike med petletnim pobiranjem prispevkov uporabnikov in načrtovano triletno gradnjo bo morala občina za izvedbo projekta najeti okoli 200 milijonov tolarjev posojila.

Toda uporabniki doslej za sofinanciranje projekta niso pokazali velike pripravljenosti. Pred dobrim letom so razposlali 2705 Pogodb o sofinanciranju izgradnje kanalizacije občine Lendava, ki so ji dobili vrnjenih in podpisanih 1272 ali 47 odstotkov, čeprav je (bil) pogodbeni prispevek za priključitev le tisoč petsto mark, kar je najnižji prispevek v Pomurju. »Morda ni bilo večjega odziva, ker se doslej nič ni dogajalo, da torej razpisa za začetek gradbenih del ni bilo. Vendar pa je treba razumeti, da razpisa ni bilo mogoče objaviti, dokler administrativni postopki pri skladu ISPA niso bili dorečeni,« je povedal o vzrokih za zadržanost uporabnikov pri sklepanju pogodb o sofinanciraju gradnje kanalizacije Franc Laj, ki tudi verjame, da jih bo sedaj objavljeni razpis za izbor izvajalca in potem začetek gradbenih del prepričal o resnosti projekta.

Med čakanjem so se netili »lokalni« interesi

Če je doslej zaradi zastoja pri gradnji kanalizacijskega omrežja krivda upravičeno letela na »evropsko« administracijo, ki je Lendavčane pustila čakati skoraj leto dni, pa sedaj, ko je mednarodni razpis zagledal beli dan, na počasne evropske mline ne bo več kaj obešati. Odgovornost za izvedbo tako pomembnega projekta, kot je gradnja kanalizacije, bo namreč v celoti na nosilcu projekta, to pa je lendavska občina. »Mi se zavedamo, da je to zelo velik projekt, in temu primerno je treba postaviti tudi organizacijo in vse aktivnosti. Sam bom vztrajal pri projektnem sistemu organizacije, v katerem bo tudi natančno znan projektni vodja,« je zatrdil dobro uro pred ponedeljkovo sejo imenovane projektne skupine za gradnjo kanalizacijskega omrežja prvi mož občinske uprave.

Ta skupina pa bo tudi morala skupaj z občinskimi svetniki uskladiti različne interese glede sofinanciranja projekta s strani uporabnikov, ki so se skupaj z dvomi netili v minulem letu čakanja na evropski denar. In ost pripomb, tudi s strani občinskega odbora za okolje in prostor, je bila seveda usmerjena na enotno višino prispevka za priključitev na kanalizacijsko omrežje.

Lendavčani so za nižji prispevek

Lendavčani, ki že plačujejo kanalščino, so prepričani, da so s tem že sofinancirali del kanalizacijskega omrežja in da zato niso dolžni plačati enakega prispevka kot v naseljih, kjer kanalizacije še ni, zato je naredila Komunala Lendava pregled že zgrajene kanalizacije v Lendavi, ki se seveda izteka v Ledavo, in izračunala nižjo ceno prispevka za uporabnike, ki so že priključeni na obstoječo kanalizacijsko omrežje. Ta bi bil toliko nižji, kolikor omrežja je že zgrajenega oziroma kolikor ga iz projektne dokumentacije še manjka. Preračunano razmerje (za stanovanjsko hišo, ki ne plačuje kanalščine, se število točk - vsi uporabniki v višini 1500 točk - množi s količnikom 1, za plačnike kanalščine pa z 0,60) so potem zapisali v predlog Odloka o enotni višini prispevka za priključitev na kanalizacijsko omrežje Občine Lendava, ki so ga razdvojeni svetniki na decembrski seji po burni razpravi, kljub predlaganemu hitremu postopku, zadržali v redni proceduri.

»Odlok kot višino priključnine še vedno upošteva znesek iz pogodbe, v kateri pa je bil ta za vse uporabnike enak. Na osnovi pripomb Krajevne skupnosti Lendava in krajanov Lendave pa je bilo predlagano razmerje, po katerem bi tisti, ki že plačujejo kanalščino, plačevali nižji prispevek. Če bo odlok sprejet, bodo podpisniki pogodbe, ki že plačujejo kanalščino, prejeli aneks k pogodbi,« je povedal Štefan Šomen.

Ob »velikem« še »malo« kanalizacijsko omrežje za Pince, Pince - Marof in Benico

Zunaj osrednjega, šestinpetdesetkilometrskega kanalizacijskega omrežja, ki bo imelo kar sedemintrideset črpališč, pa bodo ostale gornje vasi Mostje, Radmožanci, Genterovci in Kamovci ter zaradi nizke lege še vasi ob madžarski meji, in sicer Pince, Pince - Marof in Benica. »V decembru pa smo tudi že pripravili razpisno dokumentacijo za projekt kanalizacije Pince, Pince - Marof in Benica ter ga predali ministrstvu za finance, predvidoma v mesecu dni pa bomo zanj pridobili tudi gradbeno dovoljenje. Ta projekt smo namreč prijavili skupaj z madžarskimi občinami ob meji kot skupni projekt in zanj pričakujemo sredstva iz programov čezmejnega sodelovanja, ki jih podpira Phare.

S strani EU smo dobili tudi že prvi pozitivni odgovor, da je pripravljena projekt delno financirati, in sicer polovico vrednosti projekta,« je povedal o načrtovani skupni gradnji kanalizacije za obmejne vasi, ki bo imela čistilno napravo na madžarski strani, Franc Laj.

Skupni projekt gradnje kanalizacije z Madžari pa je zamišljen tudi za preostale gornje vasi, vendar tu česa konkretnega še ni bilo sprejeto, zato ostaja kot možnost še vedno priključitev na osrednje občinsko kanalizacijsko omrežje.

Majda Horvat ■

Zapora mostov na Petanjcih preizkušnja potrpežljivosti

14. januarja ob 12. uri gre zares

Slovenija bo ostala brez 5. prometnega koridorja, tišinski in radenski občani brez povezave, veržejski in križevski občani pa z več kot 100-odstotnim povečanjem prometa

Peter Koren iz podjetja KO-BIRO je predstavil načrt obnove; ojačitev temeljev, zamenjava gornjih konstrukcij, gradnja novega širšega vozišča z dodatkom 2 x 1,60 m pločnika za pešce in kolesarje.

V torek ob 11. uri se je v dvorani Izvir v Radencih predstavila ekipa, »kriva« za zmedo, ki bo nastala po 14. januarju 2001. Na novinarski konferenci Ministrstva za promet, ki sicer ni običajna pred tovrstnimi gradnjami, so predstavili potek in način obnove mostu ter petih inundacijskih objektov čez reko Muro in njeno poplavno območje na Petanjcih. Očitno so odgovorni na Direkciji RS za ceste ugotovili, da bo treba vložiti kar precej truda, če bodo hoteli stvari izpeljati tako, kot so načrtovati. Predvsem bo treba obveščati lokalno prebivalstvo in šoferje v mednarodnem prometu. Na konferenci so sodelovali Anton Šajna (MP), Vili Žavrlan (DRSC), Davorin Ružič (vodja projekta) in Marjan Horvat (vodja prometne policije Policijske uprave M. Sobota).

Kakšna bo reakcija prebivalcev v vaseh Veržej, Križevci, Stara Nova vas, Vučja vas, Hrastje -Mota in drugih, ko bo po njihovih cestah potekal ves promet 5. prometnega koridorja, bomo videli po 14. januarju. Res je, da so dobili na ta račun v zelo kratkem času obnovljene ceste in pločnike ter krožišča in razširjena križišča (kar naj bi vse skupaj stalo več kot sama gradnja mostov na Petanjcih), toda 11.500 vozil dnevno, od tega okrog 1.500 tovornjakov, bo preveč še za najbolj potrpežljive.

Anton Šajna, državni sekretar za ceste na Ministrstvu za promet, je opozoril na nujnost obnove; menda so razmišljali tudi o tem, da bi zaradi pomembnosti 5. koridorja z obnovo počakali do dograditve avtoceste. Verjetno pa je ta le preveč vprašljiva pa tudi most je iz dneva v dan bolj uničen. Priprave na začetek gradnje so bile temeljite, saj je bil razpis za izvajalca objavljen že lani avgusta in kot glavna pogodbena partnerja izbrana CMC Celje in Gradis Nizke Gradnje Maribor (vsak bo prevzel polovico gradbišča), Projekte je izdelalo podjetje KO-BIRO iz Maribora, v Radencih pa jih je predstavil Peter Koren, ki je dejal, da je prav z občudovanjem proučeval odlične načrte projektanta prvega mostu Lavoslava Viherja. Od ponedeljka dalje na vseh mejnih prehodih šoferjem delijo zloženke, s katerimi jih obveščajo o popolni zapori in obvozu.

Pomembna informacija je, da bo prehod mogoč le za pešce in kolesarje (po nadomestnem hodniku), nikakor pa ne za motorna vozila (niti reševalna), kajti od mostov bodo ostali le temelji. Druga informacija, ki pa ni razveselila radenskega župana Herberta Šeferja, je, da prepoved tovornega prometa v nočnem času od 14. januarja dalje ne bo več veljala, kajti odločba sodišča se je nanašala le na Mursko Soboto. Tudi tišinski župan Alojz Flegar ni bil navdušen nad učinkovitostjo Ministrstva za promet, kajti nerazumljivo je, da se v času zapore do konca novembra ne bi moglo najti dovolj sredstev za dograditev ceste skozi Petanjce. Nesmiselno je namreč opravljati to gradnjo šele v letih 2003 in 2004 in takrat ponovno zapirati cesto.

Obvoz bo potekal po obnovljeni cesti Radenci-Vučja vas-Križevci-Veržej-Dokležovje-Bratonci. Tako prazne ceste, kot je na posnetku, ti kraji verjetno vse do konca leta ne bodo več videli.

Zaslutili pa smo še eno nesoglasje med prometniki in policisti. Medtem ko so gostje iz Ljubljane trdili, da se bodo »morebiti šoferji kar sami odločali in peljali s tovornjaki proti Ljutomeru in Ormožu ter naprej na avtocesto, saj bodo hitro ugotovili, da je ta pot krajša«, je šef prometne policije trdil, da to ni mogoče, ker da imajo v G. Radgoni parkirišče za izločanje tovornjakov.

Policiste čaka torej v prihodnje dežuranje na križiščih v Križevcih, Veržeju, Radencih in še kje ter vestno preusmerjanje vozil.

Bernarda B. Peček ■

Cestno podjetje Murska Sobota, d. d., obvešča vse udeležence v prometu, da bo zaradi rekonstrukcije premostitvenih objektov čez reko Muro popolna zapora ceste Radenci–Petanjci od 14. januarja do 30. novembra 2002. **Obvoz je urejen po cesti Radenci–Križevci–Veržej–Dokležovje–Lipovci.**

cestno podjetje murska sobota, d. d.

OO sindikata živilske industrije

Težave pri uresničevanju kolektivne pogodbe

Razširjene seje Območnega odbora sindikata kmetijstva in živilske industrije Pomurja, ki je bila v Murski Soboti, sta se udeležila tudi predsednik in sekretar republiškega odbora Srečko Čater in Jovo Labanac.

Skupno s sindikalnimi zastopniki so namenili osrednjo pozornost uresničevanju nove kolektivne pogodbe za to področje. Rečeno je bilo, da so s 1. julijem začele veljati za 5 odstotkov višje izhodiščne plače, s 1. avgustom je za 4,4 odstotka višja eskalacijska stopnja, s 1. decembrom pa se bodo te stopnje povišale za 2 odstotka.

V razpravi so ugotovili, da se določila iz kolektivne pogodbe v Pomurju ne izvajajo v celoti, saj se v praksi pojavljajo težave pri zagotavljanju osnovnih delavskih pravic. Pri tem obstajajo razlike med posameznimi družbami s področja predelovalne industrije, proizvodnje mesnih izdelkov in živilske industrije nasploh.

Dobrodošla je bila informacija iz Radenske, kjer velja od 1. novembra dodatno pokojninsko zavarovanje. Po letu dni dogovarjanj je sindikatu namreč uspelo z družbo podpisati dogovor o tovrstnem zavarovanju delavcev.

Informacijo o poteku pogajanj za novi Zakon o delovnih razmerjih pa je podala **Katarina Lavrin - Marenče**, pravnica pri Zvezi svobodnih sindikatov Slovenije, odgovorna za delovnopravno zakonodajo. Poudarila je, da je bil v pogajanjih med socialnimi partnerji dosežen kompromis. Usklajeni so bili vsi členi, razen 134., ki govori o nadomestilih za bolniško odsotnost. V tem primeru se delodajalci ter Zavod za pokojninsko in invalidsko zavarovanje niso mogli dogovoriti o konkretnem znesku. Pri sindikatih obstaja bojazen, da ne bo prišlo do bistvenega povišanja zavarovalne stopnje. Končno pa so vendarle sprejeli stališče, po katerem naj poslanci državnega zbora ne bi spreminjali aneksov in bi v drugem branju potrdili usklajeni del pogodbe.

Milan Jerše ■

Komentar

Kakšne bodo reakcije ljudi po zaprtju mostov med Petanjci in Radenci, je težko napovedati, vsekakor pa ne bo nihče vesel, ne na levem in ne na desnem bregu reke Mure. Pa ne le zaradi dolge obvozne ceste in napovedi, da bodo tovornjaki lahko vozili tudi ponoči skozi vasi Veržej, Križevci, Radenci in druge. Ne, marsikaj prispeva k temu, da bo ljudem v Pomurju počasi prekipelo, saj je že nekaj časa očitno, da jih ima nekdo za neumne.

Kdor je načrtoval začetek obnove najbolj obremenjenega mostu na 5. prometnem koridorju, je ali zelo naiven in neinformiran ali pa je to naredil načrtno, z namenom, da bi izbil sodu dno in da bi ljudje, jezni na državo, zaprli prav vse ceste in

Ceste v zraku

*železniške tire, ki povezujejo Zahod in Vzhod! Kajti informacije, s katerimi razpolagamo na področju prometne politike (ki je pravzaprav v Sloveniji še vedno nimamo), v Pomurju v zadnjih tednih nikakor niso naklonjene razvojnim načrtom severovzhodne Slovenije: ukinjajo takšne in drugačne železniške povezave, intenzivnost gradnje avtoceste se je začela zmanjševati najprej na pomurskem območju, odprtje avtoceste pa se vse bolj oddaljuje – nekateri govorijo o odprtju delne avtoceste (pravzaprav je čas, da nehajo govoriti o avtocesti, ampak uporabljajo primeren izraz: **hitra cesta**) v letu 2003 ali 2004, toda bolj črnogledi trdijo, da te nove prometne povezave ne bo pred letom 2010. Kako le, ko pa razen mosta in tega kraka, ki se neha sredi njiv med Rakičanom in Beltinci, ni nič drugega! Kam bo šla hitra cesta naprej od Beltinec in kam naprej od Vučje vasi? Zakaj torej mažejo oči, da bo delna avtocesta odprta že prihodnje leto? Zaradi volitev ali da si poslanci lahko najdejo primerne nove službe?*

Vsekakor bodo imeli ljudje čas razmišljati o odnosu države do najbolj oddaljene regije, ko se bodo eno leto vozili po dolgi obvozni cesti ali ko bodo stali pred mejnim prehodom v Gederovcih ali G. Radgoni, da bi prišli na drugo stran.

Bernarda B. Peček ■

Ljutomer bo dobil poslovno-stanovanjski objekt

Jutri bosta v prostorih Hotela Jeruzalem investitorja družbi Segrap, d. o. o., Ljutomer in Mercator SVS, d. d., Ptuj z izbranim izvajalcem del Splošnim gradbenim podjetjem SCT, d. d., Ljubljana podpisala gradbeno pogodbo za izvedbo gradbenih, obrtniških in instalacijskih del pri novogradnji poslovno-stanovanjskega centra v Ljutomeru.

V njem bo na površini 1229 kvadratnih metrih Super market Mercator z dnevnim barom ter v stanovanjskem delu sedemindvajset stanovanj. Podpisu pogodbe bo prisostvoval tudi župan ljutomerske občine Jožef Špindler, saj je občina po sklepu občinskega sveta investitorju, družbi Segrap, prodala zemljišče v velikosti 6380 kvadratnih metrov, prav tako pa bo tudi možni kupec zgrajenih stanovanj. Poslovno-stanovanjski center bo zrasel v zazidalni coni S 3 ob železnici, torej za stanovanjskimi bloki nasproti avtobusne postaje. Kot je znano, je investitor izvajalca del sicer izbral med več ponudniki, vendar so preostali že vnaprej pričakovali, da kljub ugodnejši ponudbi od izbranega izvajalca del posla najverjetneje ne bodo dobili zaradi dosedanjih poslovnih odnosov med Segrapom in družbo SCT.

M. H. ■

Novosti pokojninskega zavarovanja

Spremembe naj bi spodbudile dodatno pokojninsko zavarovanje

Državni zbor je po hitrem postopku sprejel številne spremembe Zakona o pokojninskem in invalidskem zavarovanju, ki je začel veljati s prvim januarjem leta 2000, dopolnjene pa so bile tudi nekatere določbe, zoper katere so bile vložene pobude za presojo ustavnosti.

Obsežna novela zakona je bila objavljena v 109. številki Uradnega lista RS, prinaša pa pomembne novosti pri dodatnem pokojninskem zavarovanju. Po prejšnji ureditvi je namreč moral zavarovanec, ki je že bil vključen v individualni načrt, pozneje pa ga je bil pripravljen zavarovati in mu plačati premijo delodajalec, iz individualnega načrta izstopiti in ob tem plačati visoke stroške izstopa, sredstva pa je lahko prenesel v drug pokojninski načrt šele po treh letih. Po noveli zakona pa je dovoljeno, da ostane v individualnem in kolektivnem pokojninskem načrtu. Ta sprememba naj bi po mnenju predlagatelja, ministrstva za delo, prispevala k hitrejšemu razvoju dodatnega pokojninskega zavarovanja, saj zavarovancem ne bo treba več čakati na odločitev delodajalca.

Uskladitve pokojnin dvakrat na leto – pokojnine ne bodo rasle hitreje od rasti povprečnih plač in ne počasneje od rasti cen življenjskih potrebščin

Za upokojence pomembna novost, ki jo prinaša novela, pa je usklajevanje pokojnin. Še naprej se ohranja temeljno načelo, po katerem se pokojnine prilagajajo gibanju plač vseh zaposlenih, vendar pa je uokvirjeno z dvema varovalkama. Stopnja rasti pokojnin se v posameznem koledarskem letu omejuje z doseženo stopnjo rasti povprečnih plač, s tem da se na drugi strani ohranja realna vrednost pokojnin v primeru, če je stopnja rasti povprečnih plač nižja od rasti življenjskih potrebščin. Pokojnine naj bi se usklajevale dvakrat na leto, in sicer v februarju in septembru.

O starosti obrtnikov, ki to ostanejo še po upokojitvi

Za obrtnike, samozaposlene in kmete pa je pomembna sprememba pri izvzemu iz obveznega zavarovanja. Po prejšnjem določilu se ni bilo treba obvezno pokojninsko zavarovati tistim zavarovancem, katerih mesečni dohodek za obračun davka iz dejavnosti, ki jo je opravljal, ni dosegal polovico minimalne plače v obdobju zadnji šestih mesecih pred uveljavitvijo izvzema iz zavarovanja. Novela zakona pa je to obdobje podaljšala na tri leta.

Doslej je tudi veljalo, da se je moral samozaposleni ali kmet ob izpolnitvi pogojev za upokojitev izpisati iz registra dejavnosti, razen če je zaposlil enega delavca oziroma je do uveljavitve pravice do pokojnine opravljal isto dejavnost v istem obsegu, vendar je bil zavarovan na podlagi delovnega razmerja in je ob tem dopolnil starost 63 let moški oziroma 61 let ženska. Novela zakona pa prinaša, da se bo tudi tu starost poviševala postopoma. To se pravi, da se starost, ki se v tistem letu upošteva kot polna starost za upokojitev, zahteva tudi za izvzem iz zavarovanja.

Zaradi postopnega uvajanja je s prvim januarjem na področju pokojninskega zavarovanja začelo veljati več novosti, ki jih je določil pred dvema letoma sprejeti pokojninski zakon. Med pomembnejšimi je sprememba pogojev za upokojitev za ženske. Ženske se bodo v tem letu lahko upokojile v naslednjih primerih:

- če so dopolnile 54 let starosti in 35 let in 3 mesece pokojninske dobe,
- če so dopolnile 59 let starosti in najmanj 20 let pokojninske dobe,
- če so dopolnile 61 let starosti in najmanj 15 let delovne dobe.

V primerjavi z lanskim letom se je starost zvišala za 4 mesece, v primeru upokojitve pri najnižji možni starosti pa tudi dolžina pokojninske dobe za 3 mesece. V določenih primerih pa se bo mogoče upokojiti tudi pri nižji starosti od predpisane. Starostna meja se zniža za 1 mesec in 15 dni, če je zavarovanka skrbela za enega otroka, 3 mesece in 23 dni, če je skrbela za dva otroka, 6 mesecev in 23 dni, če je skrbela za tri otroke, za vsakega naslednjega otroka pa se starostna meja lahko niža še za tri mesece in 23 dni.

V letu 2002 je mogoče manjkajočo pokojninsko dobo za izpolnitev pogojev za pridobitev starostne pokojnine prvič dopolniti tudi z dodano dobo, in sicer za leta študija, vojaščine in čakanja na zaposlitev, če je bil zavarovanec prijavljen na zavodu za zaposlovanje kot iskalec zaposlitve. To seveda le v primeru, da se ta obdobja še niso vštevala v pokojninsko dobo. V letu 2002 se upošteva le en mesec za posamezno leto obdobij, ki se štejejo v dodano dobo.

Sprememba pa je tudi pri odmeri pokojnine. V letu 2002 se pokojninska osnova izračunava na podlagi plač oziroma zavarovalnih osnov iz katerihkoli zaporednih najugodnejših dvanajstih let zaporedja (lani enajst let).

Po novem bodo državno pokojnino lahko pridobili upravičenci, ki so dopolnili 69 let ali več.

Kmetje do pokojnine, četudi ne bodo oddali kmetije

Veliko slabe volje je pokojninski zakon prinesel kmetom, saj so se lahko upokojili le, če so prej oddali kmetijo prevzemniku, jo prodali ali oddali v dolgoročni najem, pogodbe pa so jim za plačilo sestavljali notarji. To določilo se je mnogim zdelo neživljenjsko, saj med mladimi ni zanimanja za prevzem kmetij, Sklad kmetijskih zemljišč in gozdov pa jih tudi ni pripravljen odkupovati. Zaradi tega in po mnenju nekaterih zaradi protiustavnosti določbe je novela zakon zahtevo o predaji kmetije pred upokojitvijo zamrznila do leta 2013.

Državna pokojnina pripada tudi upokojencu - če je ugodnejša od družinske ali vdovske

Uvedba državnih pokojnin je veljala za pomembno novost pokojninske reforme, vendar je zakon določal, da oseba, ki je bila upravičena do katere druge pokojnine, na primer družinske ali vdovske, ne more uveljaviti pravice do državne pokojnine, pa četudi bi bila ta zanjo ugodnejša. Novela zakona sedaj to nelogičnost odpravlja. In kdo je lahko prejemal nižjo pokojnino od državne? Tistim zavarovancem, ki so bili zavarovani za ožji obseg pravic, se pokojnina odmerja v višini petintridesetih odstotkov od najnižje pokojninske osnove, vdovi pa le sedemdeset odstotkov tega, kar je bistveno manj od državne pokojnine.

M. H. ■

Kdor konča šolo brez mature

Pot ni popolnoma zaprta

Bližajo se razpisi za vpis v srednje, višje in visoke strokovne šole ter v univerzitetne programe. V vseh primerih je seveda treba izpolnjevati določene pogoje, zato je res treba dobro premisliti, kam se vpisati.

Za vpis v nižje poklicno srednje izobraževanje pomeni to najmanj končan 6. (v devetletki 7.) razred osnovne šole, za vpis v srednje poklicno ter poklicnotehniško in drugo srednje strokovno izobraževanje pa uspešno končana osnovna šola, potem pa ... Najbolj na stežaj so odprta vrata tistim, ki uspešno opravijo maturo, kakršno izvajajo po novem samo na splošnih, umetniških in strokovnih gimnazijah. Dijaki in dijakinje srednjih tehničnih in drugih srednjih strokovnih šol (4-letni programi ali programi »3 + 2«) pa se pripravljajo v okviru rednega izobraževanja samo na poklicno maturo, ki je nekoliko lažja od »prave« mature (obsega samo štiri predmete in mogoča je izbira med matematiko ali tujim jezikom) in omogoča praviloma vpis samo na višje in visoke strokovne šole.

Težko je vnaprej vedeti, kaj je za koga najbolje, v katero srednjo šolo se vpisati, da ob koncu ne bo težav z nadaljevanjem šolanja, če bi to želeli, na primer v univerzitetnem programu, za katerega je pogoj za vpis matura. Pred to »oviro« se znajdejo tudi tisti, ki jim uspe končati samo 3. letnik gimnazije. Na srečo ni nikomur popolnoma zaprta pot. V mislih imamo maturitetni tečaj, ki ga vsako leto razpišejo na določenih srednjih šolah, vanj pa se lahko vpišejo kandidati, ki so uspešno končali srednjo poklicno, srednjo tehniško ali drugo srednjo strokovno šolo oz. 3. letnik gimnazije, če so prekinili izobraževanje najmanj za eno leto. In vpišejo se lahko celo kandidati z osnovnošolsko izobrazbo, če potem opravijo še preizkus znanja na ravni tretjega letnika gimnazije. V maturitetnem tečaju imajo kandidati poleg obveznih maturitetnih predmetov (slovenščina, matematika in tuj jezik) še najmanj pet drugih, v večini primerov angleščino, nemščino, geografijo, sociologijo, biologijo in zgodovino. Ob koncu tečaja jih seveda čaka še redna matura. V tem šolskem letu je takšen tečaj med pomurskimi srednjimi šolami razpisala samo Gimnazija Franca Miklošiča Ljutomer. Prijavilo se je kar 38 kandidatov, med katerimi jih je vzelo delo resno okrog 25. Tečaj oziroma pouk poteka v popoldanskem času štiri dni v tednu. Vsekakor bo zanimivo primerjati, kakšna bo njihova uspešnost na maturi s tistimi, ki se pripravljajo nanjo v rednih gimnazijskih programih.

J. G. ■

Ekonomija in umetnost sta močno povezani

Tudi v umetnosti je treba tvegati

Čeprav sta ekonomija in umetnost na prvi pogled različni področji, sta med seboj zelo povezani in vsekakor pomembni za ugled mesta ali regije. Prav o tej povezavi govori knjiga Muze na trgu, avtorjev Bruna S. Freya in Wernerja W. Pommerehneja, ki so jo predstavili v Klubu PAC. Ob predstavitvi so pripravili razgovor na temo Ekonomija v umetnosti, kjer so sodelovali pisec uvodnika slovenske izdaje, profesor dr. Bogomir Kovač, prevajalec knjige dr. Janez Šušteršič, direktor območne enote Zavarovalnice Triglav Rudi Cipot in Andrej Horvat, urednik slovenske izdaje. Kot ekonomisti pa so se lotili tudi razvoja, možnosti in perspektive pomurske regije.

»Vsak, ki se ukvarja z umetnostjo, enkrat trči na ekonomska dejstva,« je povedal dr. Kovač, »saj se morajo le-ti vedno bolj zavedati, da je ekonomija njihov zaveznik, če bodo znali ekonomske pristope uporabiti sebi v prid.« In prav v knjigi Muze na trgu je nakazanih veliko sodobnih pristopov, tudi o produktih na trgu umetnin, in kako delujejo trgi umetnikov. Spregovoril je tudi o treh arhetipih medsebojnih odnosov, o tem, kako država regulira kulturo, podjetniški ali mecenski način, ki je v zgodovini odigral pomembno vlogo (italijanska renesansa, nizozemski barok), ter tržni princip, kjer so umetnine prepuščene ponudbi in povpraševanju. »Prav Freyevi primeri dokazujejo, da je umetnost sposobna preživeti na trgu,« je dodal dr. Šušteršič in hkrati razložil, da lahko trg in z njim komercializacija kulture negativno vpliva na umetnost. Knjiga pa tudi pokaže, da umetnost lahko preživi, vendar je slabše, če jo želi država zaščititi ali producirati, kot če je prepuščena trgu.

Dotaknili so se tudi globalnega in lokalnega v kulturi ter ugotavljali, da je kultura nekaj, kar mora pomagati prispevati, da premagamo strah pred drugim in tujim. Umetnost je v osnovi univerzalna in na neki način javna dobrina, način konzumiranja pa je individualen. Rudi Cipot je omenil tudi Regionalni razvojni program Pomurja in poglavje, ki je namenjeno kulturi in umetnosti. Tam med drugim piše, da je svojo kulturno dediščino in ustvarjanje treba dojemati kot (enakovredno) globalno vrednoto. Dodal je, da je v umetnosti treba tvegati, zato bodo pomurski likovni umetniki poizkusili v letošnjem letu narediti korak naprej.

Razkol med potenco in gospodarsko strukturo

Dr. Kovač pa je poudaril razkol med potenco tukajšnjih ljudi in gospodarsko strukturo, še večje protislovje pa je, ker naj bi bila prav tu doma protestantska etika. Svetoval je, da naj govorimo, ko govorimo o regiji, v smislu podjetniške tekmovalnosti, zmotno pa je govoriti s stališča zgodovinskega spomina o izolirani regiji, ki je nikoli niso razumeli in upoštevali.

Zanimiva je bila tudi njegova izjava, da je v tej regiji visoka ustvarjalna potenca, ki pa jo uspemo znotraj sebe nevtralizirati. »Veliko časa zapravite za primerjanje s centrom, namesto da bi se osredotočili navznoter. Ravno tam, kjer je najtežje, kjer bi morali najbolj iskati lastne koncepte, se najbolj obračate na državo.«

Ko kdo na veliko govori in razlaga, kar bi lahko povedal z enim stavkom, je nekaj narobe. Saj potem malo znamo. »Čuda modelov smo že naredili. Ni dovolj, da se naredi strategija, glavno je, kako jo korak za korakom realiziramo ter merimo, kaj smo uspeli storiti. Manjka nam strpnosti in konkretnih korakov.« Predstavili pa so tudi nekatera evropska mesta, ki so se razcvetela in postala uspešna.

Nato je Rudi Cipot poudaril, da tega ne gre primerjati tako enostavno, saj nobena država ni kakšne regije tako okradla, kot je naša Pomurje. Po neuradnih podatkih naj bi se iz Pomurja v državo prelilo 28 milijard tolarjev, s tem smo v kratkem času obubožali in se ne moremo pobrati. Sedaj pa po Ljubljani prosimo za »drobiž«, da bi si ustvarili podjetniški inkubator.

A. Nana Rituper Rodež ■

20+G+M+B+02

Kaj neki pa je to za šifre, ste se zdrznili tisti, ki ne poznate trikraljevskih običajev. Drugi pa seveda veste, da so to nakracali koledniki na čelu s svetimi tremi kralji (Gašper, Mihel in Boltežar), ki so hodili od hiše do hiše s svojim poslanstvom: »Glejte, trije kralji, v zlati lepi halji, na kamelah jezdijo; prineso darila, sladkega kadila, mira – čistega zlata.« Na našem posnetku so pravzaprav kraljice: Tjaša Sobočan, Tadeja Ternar in Ana Marija Tupoljski, slcer učenke beltinske OŠ. V Turnišču pa so imeli volitve novega vodstva čevljarskega ceha, ki ima kar 204 člane iz Turnišča, Renkovec, Nedelice, Gomilice in tudi Lendave. Ceh bo poslej vodil *sogar* Štefan Ternar. – Foto: J. Ž.

Ljudje in meja

Strojna lopa brez dela strehe?

Sosed zahteva odstranitev kapnice, ne pa tudi zidu

Na podlagi zahtevane dokumentacije je izdal upravni organ Upravne enote M. Sobota Ernestu Ferku iz D. Slaveč 54 29. 8. 1990 odločbo številka 351-938/90-4 o dovolitvi priglašenih gradbenih del. Med zahtevanimi dokumenti za pridobitev omenjene odločbe je bilo tudi soglasje zdaj že pokojnega soseda Franca Graha, D. Slaveči 55, ki se je strinjal z gradnjo, vendar ob pogoju, da je mejni zid en meter od meje.

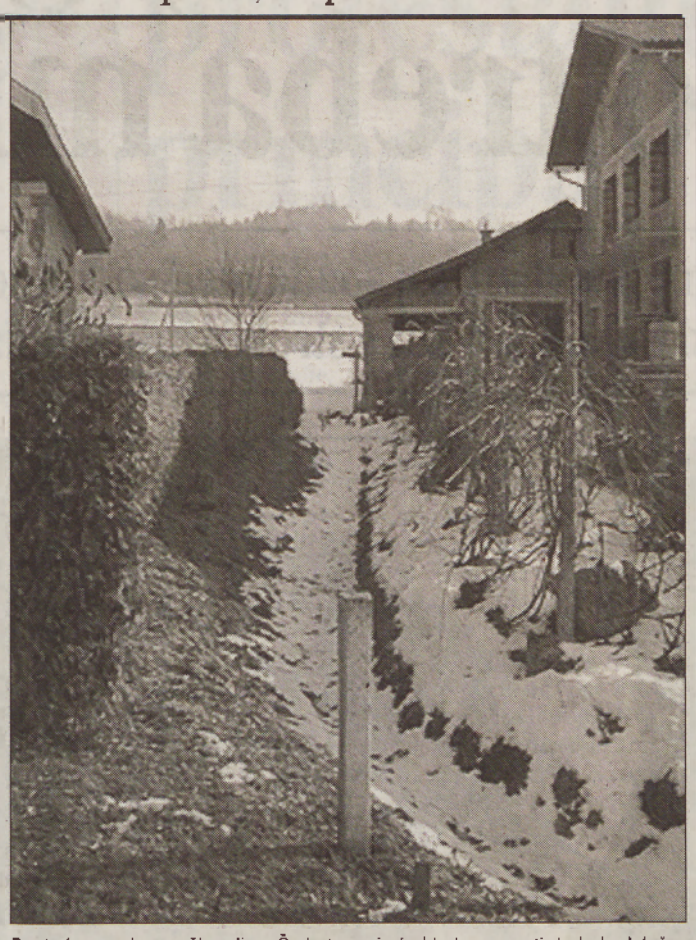

Pogled na mejo z vaške ulice. Če je to meja (od kola na cesti do kola daleč v ozadju), kot trdi Grah, potem je, tako sklepamo, je Ferkova gradnja v sprednjem delu najbrž preblizu meje oziroma na manjši razdalji kot je 1,10 metra. Drugače je, če velja Ferkova trditev, da meja sploh ni v celoti v ravni črti, ampak je »lomljena«. – Foto: Š. S.

Še isto leto je Ernest Ferko ...

... dal zgraditi načrtovano pomožno gospodarsko poslopje oziroma lopo za kmetijsko mehanizacijo. Pri gradnji je pomagal, tako trdi Ferko, tudi Grahov sin Peter, ki pa je začel pred štirimi leti (šest let potem, odkar stoji poslopje) oporekati gradnji, češ da je graditelj (sosed) namestil pod streho na stene betonsko »norma« ploščo, ki je odločba o priglasitvi ne omenja. V zvezi s tem je bil večkrat na soboški upravni enoti. Tam so 10. 7. 2001 tudi sestavili zapisnik o zaslišanju stranke. Grah je tam predložil tudi kopijo dopisa, ki ga je poslal sosedu Ferku, v katerem je predlagal ureditev zadeve. Za pismo se je odločil, ker se sosed menda ni odzival na ustne predloge. Na upravni enoti so Grahu pokazali Ferkovo vlogo z dne 29. 6. 2001. za legalizacijo postavljene (in oporekane) stropne plošče, nakar je, kot piše v zapisniku, izjavil: »Če želi sosed Ernest Ferko v obstoječi stavbi legalizirati že postavljeno ploščo, zahtevam, da v celoti oziroma najmanj 1,10 m od naše meje odreže kapnico. Zid stavbe lahko ostane tam, kjer je, in se bomo jaz, moja mati Helena Grah in moja sestra Terezija Sukič strinjali, da se plošča legalizira. Na vprašanje povem, da so mejni kamni na pravem mestu in da meja ni sporna. Bila je obnovljena, ker sem jo jaz dal obnoviti. Sosed Ernest Ferko je to podpisal in se strinja z mejo.«

V zvezi z legalizacijo ...

... Ferkove gradnje je Peter Grah pisal celo varuhu človekovih pravic. Od tam so mu med drugim odgovorili: « ... Ker v mapni kopiji, ki jo je poleg ostale dokumentacije priložil Ernest Ferko, ni bil vrisan objekt, v katerem se nahaja norma plošča, je upravna enota Ferku naložila, da pri geodetski upravi oz. ustreznem podjetju naroči vris postavljenega objekta, sicer bo zahtevek zavrnjen. Na zaslišanju 19. 11. 2001 je Ernest Ferko predložil potrdilo z dne 8. 10. 2001, iz katerega je razvidno, da je pri podjetju Geotim naročil posnetek objekta. Pričakuje se, da bo Ferko mapno kopijo z vrisanim objektom lahko predložil v mesecu dni (če se hoče upravna enota o zadevi materialno pravilno odločiti, bi bila obravnava brez mapne kopije z vrisanim objektom nesmiselna), nakar bo takoj razpisan narok in se bo o zadevi odločilo.«

Seveda se samo od sebe postavlja vprašanje, zakaj je Franc po toliko letih začel »drezati« v sosedovo gradnjo, še posebej pa, če je res, da je tudi sam pomagal graditi Ferkovo poslopje. Pa še nekaj je: tudi sam je bil črnograditelj drvarnice, ki pa jo je pozneje legaliziral. Zakaj se je torej naenkrat postavil v vlogo gradbenega inšpektorja?

Odgovor na to vprašanje je ponudil sosed Ernest Ferko, saj meni da je to posledica drugega spora. Pri Ferkovih je namreč prodajalna kmetijske zadruge, kjer je Grah svojčas opravljal razna priložnostna dela (raztovarjanje npr.), ob neki priložnosti pa je nastal spor zaradi višine plačila. Potem naj bi se začelo!

Grah pa svojo aktivnost ...

... opravičuje, češ da je bil takrat, ko so pri Ferkovih gradili, še mlad in se ni zanimal za mejo. Pozneje pa je ne le postal starejši, ampak je postal po očetovi smrti dedič in tako solastnik zemljišča, zato mu ni vseeno, kako je z mejo. S potekom meje, kot je izjavil na upravni enoti, se strinja, ugovarja pa vgrajeni plošči in zato zahteva odstranitev »kapnice« 1,10 metra od meje. Sam sem najprej razumel, da je mislil tisti del strehe, ki sega čez steno poslopja, a mi je pojasnil, da ima v mislih streho, kar pa je veliko več. Dodal pa je, da ne zahteva rušenja zidu. To pa se mi zdi nemogoča zahteva. »Le kam naj potem teče deževnica? Na zid?« Skomignil je z rameni.

Ernestu Ferku je hudo, ker je prišlo do spora, prijave, dokazovanja, kdo ima in kdo nima prav. Je vdovec in upokojenec, zato bi, kot je povedal, rad živel v miru. Sprožil je postopek za legalizacijo zgrajene stropne plošče, čeprav meni, da je vse gradil legalno. Je pa res, da načrt oziroma skica za gradnjo strojne lope ni vsebovala detajlnega opisa materialov pa tudi ne plošče. To tudi ni potrebno, saj je bila gradnja odobrena v skrajšanem postopku priglasitve del. Vsak čas bodo šli na teren geodeti in naredili posnetek stanja v naravi. Sporna pa še naprej ostaja meja, kajti ta prav na začetku ni ravna, ampak je bila na določeni točki (smer od glavne ceste do strojne lope) »lomljena«. Škoda je, da to ni več zavedeno v novo zemljiško knjigo, saj bi potem Ferko lažje formalno dokazal, da je njegova gradnja dovolj odmaknjena od meje. Sicer pa, če ste si zapomnili: sosed Grah se z mejo strinja, le kapnica naj bo 1,10 metra vstran od meje. Katere? Grahove ali Ferkove?

Mejnega spora v Dolnjih Slavečih (za nekaj pedi zemlje kogarkoli je že) še zlepa ne bo konec. Zadevo bomo spremljali in poročali. V prvem hipu se zdi pranje umazanega perila, a je tudi poučna. Ljudje se pač tako dolgo razumemo, dokler se ne spremo.

Štefan Sobočan ■

V zvezi z legalizacijo stropne plošče Ernesta Ferka smo povprašali za mnenje urbanističnega inšpektorja Venčeslava Smodiša, ki je pojasnil:

»V predmetni zadevi je bila maja 2001 izdana investitorju Ferku odločba o ustavitvi nadaljnje gradnje, ker je stropna plošča izvedena mimo predpisanih pogojev prizidka in je bil investitor s to odločbo napoten k oddelku za okolje in prostor UE Murska Sobota na pridobitev nove odločbe o dovolitvi priglašenih del. Inšpekcijski postopek je v fazi mirovanja. Investitor je namreč 29. 6. 2001 pri UE Murska Sobota vložil zahtevek za izdajo nove odločbe o dovolitvi priglašenih del, ki mu vse do danes še ni bila izdana. Nadaljevanje inšpekcijskega postopka oziroma njegova ustavitev je odvisna od tega, ali bo investitorju nova odločba – dovoljenje v poseg v prostor – izdana ali ne. Če bo investitorju stropna betonska plošča legalizirana, bo postopek ustavljen; če pa ne, pa bo izdan nov dodatni ukrep: vzpostavitev stanja, določenega v prvotno izdani odločbi o priglasitvi del.«

Nov vozni red vlakov v Pomurju

Brez bistvenih izboljšav za potnike

Dva nova vlaka iz Murske Sobote proti Hodošu in proti Ormožu – Ukinjenih kar nekaj nerentabilnih zvez

Sredi decembra je začel veljati novi vozni red Slovenskih železnic, ki pa ne prinaša pričakovanih sprememb. Kot da bi bili Pomurci sami krivi, ker jim ukinjajo vlake, češ zakaj pa se ne vozite z njimi. Opozorila, da naj bi uvedli vlake v urah, ko bi jih potniki najbolj potrebovali, ne zaležejo.

Po informacijah Barbare Skrt s Slovenskih železnic imamo Pomurci po 16. decembru na voljo nov jutranji vlak na relaciji Hodoš–Ormož (odhod 4.20, iz M. Sobote 4.50), prav tako nov pa je jutranji vlak na relaciji M. Sobota–Hodoš (odhod ob 5.20 in prihod ob 5.49), nov pa je tudi popoldanski vlak na isti relaciji (odhod ob 15.15, prihod ob 15.45). Kar pet vlakov ne vozi več ob sobotah, nedeljah ali praznikih, na relaciji Ormož–M. Sobota je ukinjen večerni vlak, medtem ko vlak, ki je peljal ob 13.50 iz Ljutomera do Hodoša, po novem vozi le do M. Sobote. In ker je vlak nadvse zanimiv za dijake, ki se vozijo na relaciji M. Sobota–Ljutomer, naj obnovimo možnosti odhodov iz M. Sobote: 4.50, 5.40, 6.28, 10.15, 12.31, 13.20, 14.47, 17.17, 19.16 in 19.34. Nasprotno pa imajo možnost, da se peljejo z vlakom iz Ljutomera v Mursko Soboto ob naslednjih urah: 5.54, 10.37, 11.34, 13.50, 14.17, 16.00, 16.52, 18.23 in 20.43.

In če ste pozabili, kdaj se lahko peljete z vlakom v Ljubljano, naj obnovimo odhode iz M. Sobote: 4.50, 5.40, 6.28 in 10.15 (le med delovnim tednom), 12.31, 14.47 (le med delovnim tednom), 17.17 (ob petkih in nedeljah), 19.16 in 19.34. Iz Ljubljane v Mursko Soboto pa so na voljo naslednje zveze: ob 7.25, 10.45 (ob petkih in nedeljah), 11.50 (le med delovnim tednom), 13.45, 15.10 (le med delovnim tednom) in 17.25.

BBP ■

Prosti čas

Če imajo čas za gostilne ...

Ljudje se radi izgovarjamo, da nimamo časa za obisk sorodnikov, da bi se srečali s svojimi prijatelji, da bi si ogledali kakšno kulturno prireditev, prebrali knjigo ... Po drugi strani pa imamo vedno hitrejše avtomobile, vse lahko uredimo doma iz dnevne sobe prek računalnikov ali telefona. Marsikaj je odvisno predvsem od nas samih in kako si znamo 24 ur, ki so enako dolge za vse, razporediti in kako spretni smo pri opravljanju svojega dela in svojih nalog. Naključne mimoidoče smo povprašali, kako je z njihovim prostim časom in kaj počnejo v teh dragocenih trenutkih.

Ludvik Budja, Drakovci: Mladi nimamo veliko prostega časa, saj nam ga šola veliko vzame. Obiskujem srednjo šolo, trenutno sem v internatu in moram se veliko učiti. Kolikor pa imamo prostega časa, gremo s prijatelji ven, ponavadi na kakšen *žur* in se zabavamo. Včasih se udeležujemo tudi kakšnih športnih prireditev, kulturnih pa malo manj. Na splošno pa se mladi v svojem prostem času največ ukvarjajo s športom, morda gredo na kakšen koncert ali kaj podobnega. Kar se tiče prostega časa, pa ga imajo eni več, drugi manj, odvisno od tega, kako se zavzameš za šolo.

Marija Šadl, Murska Sobota: V svojem prostem času rada naredim kakšno ročno delo, rada šivam gobeline, včasih preberem tudi kakšno knjigo. Za knjige se vedno najde čas, če prej ne, zvečer. Najraje berem umirjene zgodbe, predvsem domače povesti, kakšni težki romani pa me ne zanimajo. Na kulturne prireditve ne hodim, ker če povem odkrito, me ne zanimajo. Menim, da imajo ljudje dovolj prostega časa, samo ne znajo ga primerno izkoristiti. Če imajo čas hoditi po gostilnah, bi imeli tudi za kaj drugega.

Elizabeta Poredoš, Puževci: Nimam veliko prostega časa, saj imam doma triinpolletnega otroka. Če mi ga že kaj ostane, pa najraje preberem kakšno dobro knjigo. Tudi na kakšne kulturne ali športne prireditve ne hodim, saj trenutno ni časa in priložnosti. Prireditev je mnogo, vendar ljudje ne hodijo veliko nanje. Po moje svoj čas raje izkoristijo kako drugače ali pa so kar doma. Zaradi slabega gospodarskega stanja so prav gotovo za marsikoga predrage, zato ne hodijo toliko ven, kot so nekoč. Želim si, da bi imela vsak dan kaj več prostega časa in nekaj trenutkov zase.

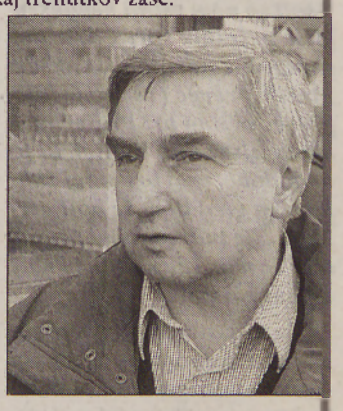

Štefan Zrinski, Murska Sobota: Nekaj prostega časa imam, veliko pa ne. Včasih ga izkoristim na kakšni glasbeni ali športni prireditvi ali pa ostanem kar doma. Moj poklic je povezan z glasbo, zato se službeni in prosti čas velikokrat dopolnjujeta in se takrat, ko se želim res sprostiti, raje izognem glasbenim dejavnostim in se sproščam ob kakšni drugi stvari. Veliko možnosti je danes, samo odločiti se moraš, da kam greš. Tarnamo, da prostega časa nimamo dovolj. Menim, da ga je dovolj, odvisno je le, kako si ga znaš urediti. Mnogi ga žal prevečkrat porabijo za obiskovanje gostiln.

Marika Kardinar, Dobrovnik: Malo časa imam, ker se ukvarjam s športom. Kolikor časa mi preostane, pa ga posvetim svoji družini. Čas, ki mi ostane, izkoristim zase, ampak to je zelo malo, saj se raje posvetim otrokom. Takrat se kaj igramo, kaj ustvarjamo, morda gremo na sprehod ... Ob večerih pa gremo tudi na kakšno prireditev, še posebno radi gremo tja, kjer nastopajo naši otroci. Res, dolgčas nam ni nikoli. Kar pa se naspoh ljudi tiče, pa menim, da si ne vzamejo časa ali pa si dela ne znajo pravilno razporediti.

Nana in Jure ■

Pomenek s Kajetanom Kovičem

Ne predstavljam si knjige, ob kateri ne bi bilo treba misliti

Pesnika Kajetana Koviča je skorajda odveč posebej predstavljati, saj spada med sodobne slovenske klasike, torej književnike, brez katerih ne gre tako v šolskih knjigah kot v strokovnih študijah in antologijah

To je, če ste ga videli na literarnih večerih, najtenkočutnejši bralec svoje poezije, ki, vsaj meni, vedno zavalovi z njegovim glasom. To je pesnik in pripovednik, brez katerega ne bi bilo Mačka Murija ali Bele pravljice in koneckoncev strica Franca M., ki v romanu Pot v Trento odkriva tudi za mnoge že zastrte podobe naše pokrajine. In tudi o tem je potekal najin razgovor.

Lansko leto ste praznovali življenjski jubilej, pa ste izjavili - po spominu -, da vas je pozornost medijev (mnogi intervjuji, potreti, nastopi,* tiskovke *ob izdaji vašega jubilejnega pesniškega izbora Vrt ...) utrudila. Zdi se mi, da se, mislim predvsem na umetnike, javnost nanje bolj spomni zgolj ob jubilejih ali celo, kar velja posebej za literate, zgolj ob Prešernovem dnevu. Se morda motim?

Po eni plati ni to nič hudega. Če hočeš zbrano delati, potrebuješ mir. Biti nenehno »na sceni« je nuja reproduktivnih umetnikov. Sam bi imel raje dvojnika, ki bi me nadomeščal v javnosti. Zadostovalo bi mi, če bi vedel, da ljudje moje knjige berejo. Za to bi morale poskrbeti založbe, knjigarne in knjižnice. Kot vidite, sem stavek zapisal v pogojni obliki. Strinjam se torej z vami: nekaj hrupa ob jubilejih in nagradah, sicer pa blaga tišina. Seveda, če ne gre za uspešnice. Ob teh pa si ne manejo rok zgolj sodobni tržni založniki, kot včasih tarnamo. Že Prešeren je vedel: »Kranjc! ti le dobička išeš ... kar ti bereš, kar ti pišeš, mora dati gotov dnar!« Tega pa od poezije ne kaže pričakovati, zato si morajo pesniki, pa ne samo slovenski, prislužiti plače in pokojnine v vsakdanjih oziroma tako imenovanih »krušnih« poklicih.

V šoli so nam vsilili nekakšen kliše pesnika: sprt z družbo, skregan z normami, kakšen litrček preveč (vse to je bilo preveč očitno pri Prešernovi televizijski upodobitvi, ki je to podobo, vsaj pri manj zahtevnem gledalcu, še bolj utrdila) ... Je tudi sodobni pesnik tak? Se mora že na ulici ločiti od* navadnikov*?

To so zastarele predstave o pesniku kot romantičnem posebnežu in boemu. Nadaljevanka o Prešernu jih je anahronistično preveličala. Sodobni pesnik je na ulici ali v bifeju prav tak navaden občan kot vsi drugi. Od množice se loči le v svoji delovni sobi.

Za vami je velikanski literarni opus: lepo število pesniških zbirk, zadnje čase tudi proznih del, omenim naj le vaš roman Pot v Trento, pa seveda nenadkriljiva dela za otroke ... kateri bralec je najbolj zahteven? Ali takrat, ko ustvarjate, mislite na bralca?

Prvi in najbolj zahteven bralec svojih del sem sam. Na druge bralce med pisanjem »mislim« kvečjemu posredno, s tem ko skušam narediti največ, kar zmorem. Prej dela ne dam od sebe. Seveda pa ima vsaka nadarjenost svoje meje.

So se morda otroške pesmi o mačku Muriju ali zgodbice o Pikiju Jakobu porajale ob rojstvu vaših otrok? Je maček Muri tisti, s katerim sem vas videl na fotografiji?

Deloma, predvsem Piki Jakob. Pravi Muri je bil doma s Štajerskega in je bil pri meni v Ljubljani le malo časa. Neki neprijazen možakar ga je preganjal in sem ga zato odpeljal na varno nazaj v domovino. Na sliki pa ste me videli morda z mačko Moniko, našo najstarejšo mačko, ki ima za sabo že sedemnajst mačjih let. Je zelo inteligentna in sem pred desetimi leti v knjigi *Križemkraž* objavil tudi najine *Pogovore z mačko Moniko.*

S svojo zadnjo knjigo Kalejdoskop ste stopili na sodobni slovenski sonetistični Parnas. Kaj je tako čarobnega v tej pesniški obliki, da se je dandanes loteva čedalje več sodobnih ustvarjalcev (M. Jesih, B. A. Novak, M. Dekleva, B. Štampe Žmavc ...)?

Zakaj se je lotevajo drugi, ne vem. Najbrž je nekaj *sonetokužnega* v zraku. Jaz sem v spremni besedi h *Kalejdoskopu* povedal, da me je sonet s svojo zahtevno obliko zmeraj mikal, a moje poskuse dolgo časa tudi *spotikal.* Ali so se mi v tej zbirki posrečili, bodo presodili bralci in ocenjevalci.

V svojih delih* potujete *po raznih pokrajinah. Že od prvih zbirk je očitno, da sta vas očarala in začarala dva pejsaža: severni in panonski. V slednjem je mogoče najti avtobiografske poteze, v severnem pa ...?

Sever po eni plati uokvirja strožje prostore in obraze življenja: zdomstvo, vojne, nasilje, tiranijo, deziluzijo, po drugi naravno čistost od človeka še nenačetih prostorov.

Seveda imam v mislih vaš Labrador (1976) in Sibirski ciklus (1992). Je res, da so južni, od sonca prepoteni kraji bolj razigrani, severni pa bolj nagnjeni k razmišljanju in meditaciji?

Zelo na kratko: severni silijo k razumski treznosti, južni se nagibajo k čutni ekstazi.

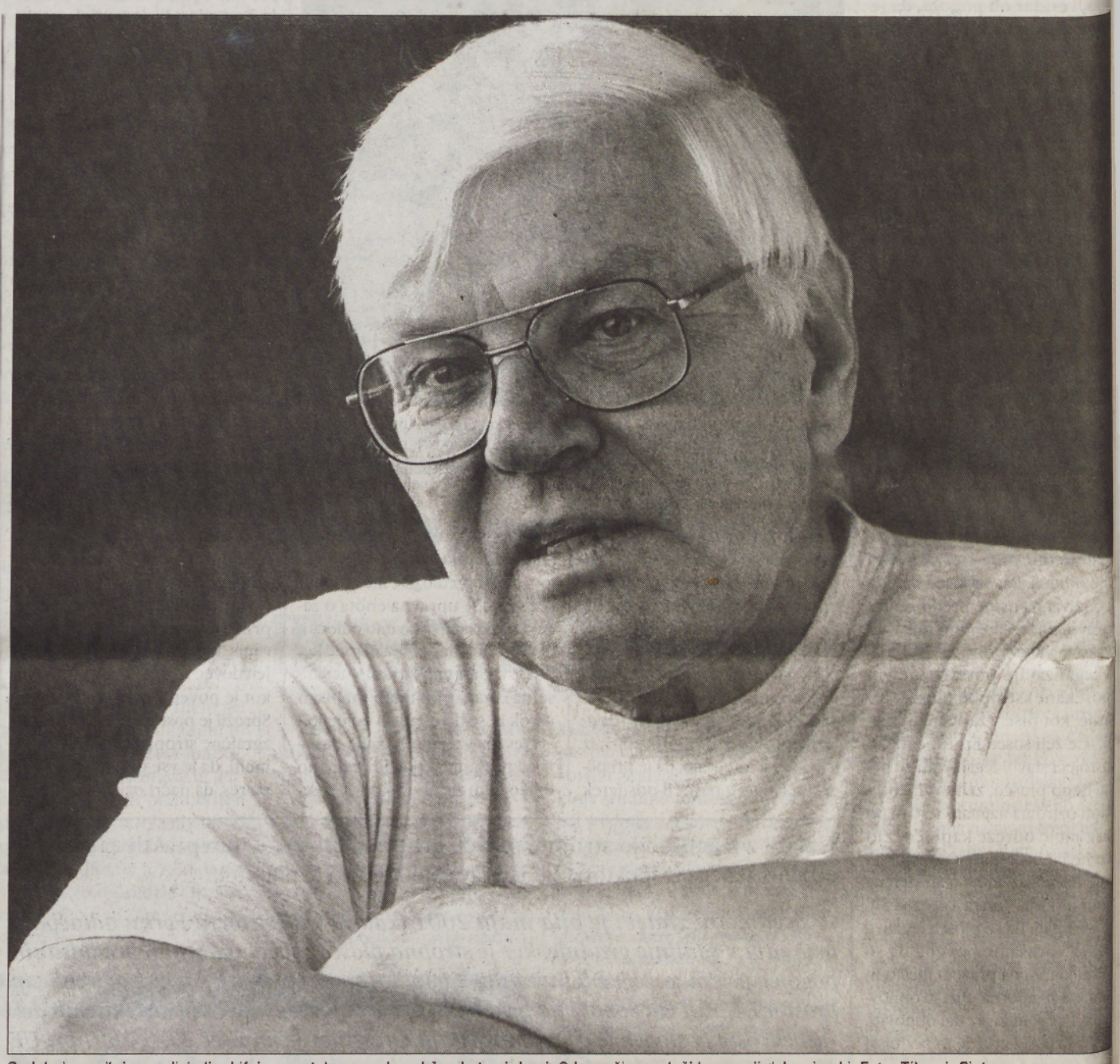

Sodobni pesnik je na ulici ali v bifeju prav tako navaden občan kot vsi drugi. Od množice se loči le v svoji delovni sobi. Foto: Tihomir Pinter

Ste tudi izvrsten prevajalec. Spomnim se, kako sem očaran bral prevedene Prešernove nemške pesmi v knjigi V tujem jeziku napisal sem knjigo. Menim, da jih tudi sam Prešeren ne bi bolje prevedel. Vaša največja strast pa je bil Rilke, kajne? Pa tudi madžarski pesniki, ki ste jih prevajali skupaj z Jožetom Hradilom?

Prve Rilkejeve pesmi sem prevedel, ko sem imel dvajset let, vrh mojega prevajalskega dvogovora z njim pa je bil kompletni prevod SONETOV NA ORFEJA leta 1988. Moja druga velika prevajalska izkušnja je bil Georg Trakl, avstrijski ekspresionist, ki je življenje nesrečno sklenil v prvi svetovni vojni. Madžarščine se žal nikoli nisem naučil, a v prijateljski dvovpregi z Jožetom Hradilom sem madžarsko poezijo prevajal z veseljem in občudovanjem. Poleg antologije *Madžarska lirika 20. stoletja* so v samostojnih knjigah izšli Petofi, Ady, Radnoti, Weöres in Lator.

Ob vaših pesmih mnogi pozabljajo, da ste tudi pisatelj. Že davnega leta 1965 ste izdali svoj romaneskni prvenec Ne bog ne žival, najodmevnejši in tudi najbolj obsežen pa je bil roman Pot v Trento (1994), v katerem popisujete dokaj pikarestno pot svojega strica Franca M., ki da je nekoč v vlaku kar pokazal na vas in dejal pred vsemi: »On bo pisal o meni!« Je ta stric resnična oseba?

Kot v vseh mojih delih je tudi v tem romanu izhodišče resničnost. Stric je res obstajal in me je res »določil« za svojega biografa. Vendar Franc M. iz romana ni dokumentaren posnetek »modela«, ampak domišljijsko preoblikovan literarni lik. Realnost in domišljija se v romanu ves čas prepletata in ta dvojnost me je ustvarjalno spodbujala. Mnoga prizorišča sem si ogledal »v naravi« na Dunaju, v dolini Piave in Dolomitih, kjer so bile fronte v prvi svetovni vojni, pa seveda prav v mestu Trentu. Prebral sem mnogo dokumentov, korespondence in tiskanih virov v slovenščini, nemščini in italijanščini, na vpogled pa sem imel tudi madžarske listine. Francu M. sem ponekod pripisal ravnanje, ki sem ga poznal iz življenjepisov drugih resničnih oseb. V svoji delovni sobi pa sem potem dal prosto pot domišljiji.

V televizijskem portretu ste omenili, da je župnijska cerkev na Kapeli nekakšno vaše pribežališče iz sodobnega sveta, da jo, če le imate čas, obiščete. Je tu kje v bližini vaša »hiša zaveze«?

Ko sem bil leta 1961 na pesniškem festivalu v Belgiji, sem si želel ogledati tudi čim več kulturnih in zgodovinskih znamenitosti od muzejev in galerij prek Waterlooja, kjer je Napoleon končal svojo cesarsko kariero, do neštetih cerkva. Po vsem tem hlastanju sem nekega jutra obstal pod prižnico cerkve svete Gudule v Bruslju in se zavedel, da ostajam v teh templjih tujec in da se me intimno tiče le cerkev na Kapeli. Omenjam jo v romanu in v *Kalejdoskopu* ji je posvečen sonet *Cerkev.* Hiša »iz stare zaveze« pa je v Hrastju - Moti, zdaj precej bolj osamljena kot v mojem spominu.

Dandanes mnogi tarnajo, da kratko malo nimajo časa za knjigo. Da jih ta naglica odžira in požira. Ni to zgolj krasen izgovor?

S knjigo se moraš naučiti živeti od malega, če ji hočeš ostati zvest tudi, ko odrasteš. Šola sto[illegible] lahko nekaj, žal pa mnogi star[illegible] otrokom ne dajejo dobrega zgl[illegible] da.

No, najbolj pa se mi naježij[illegible] lasje, kolikor jih pač imam, ko v knjižnici slišim, da bi si radi izposodili knjigo, ob kateri ni treba misliti, ko jo pre[illegible] birate. Ali takšne knjige resda obstajajo? In če - najbrž ju[illegible] kar spravimo pod imenova[illegible] lec trivialnosti -, zakaj pre[illegible] birati strani, ki te puščajo prazne?

Ne predstavljam si knjige, [illegible] kateri ne bi bilo treba misliti. Seveda razumem, kaj hočete re[illegible] či. Pa kljub temu mislim, da je bralec tako imenovane trivialne literature še zmeraj boljši od [illegible] koga, ki ne bere nič.

Pa še nekaj: tudi vaš sin Juri[illegible] je pesnik. Sta drug drugemu prva bralca?

Kakor kdaj, vsekakor bolj [illegible] kot ne.

Sva na kaj pozabila?

Bolje premalo kot preveč. Le[illegible] pozdrav bralcem Vestnika, ki g[illegible] vsak četrtek pozorno pregledam.

Pogovarjal se je
Milan Vincetič

VESTNIK lahko kupite tudi na večini pošt v Pomurju, bencinskih servisih ter skoraj v vseh trgovinah in trafikah.

Pošljite za informacije, d. d., Ulica arh. Riečnika 13, 1000 Ljubljana

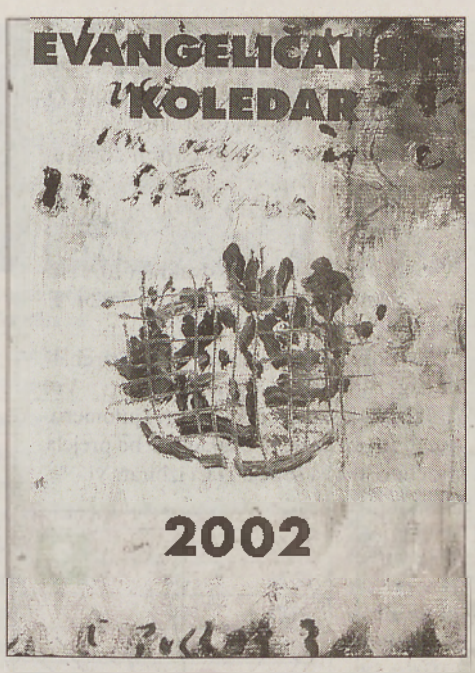

Evangeličanski koledar 2002

V duhu protestantskega principa

Tudi to novo leto je nova priložnost, da vnesemo v tok zgodovine, res le na majhnem koščku zemlje, pa vseeno, svoj pomembni delež odgovornosti in svoj dejavni vpliv, **je zapisal v uvodniku Evangeličanskega koledarja 2002 urednik in evangeličanski škof mag. Geza Erniša. V koledarju so zbrani tudi kronika najpomembnejših dogodkov v Evangeličanski cerkvi v minulem letu in kronika vseh trinajstih evangeličanskih gmajn ter tudi statistični podatki, kjer med drugim izvemo, da je aktivnih članov 10 551, kar je 90 manj kot lani, zapisanih je nekaj zgodb in razmišljanj ter strokovnih člankov. Naj jih nekaj predstavimo.**

Duhovnik Ludvik Jošar se ukvarja v članku Evangeličanska cerkev in protestantsko načelo v Sloveniji z zgodovinskimi okoliščinami te Cerkve in slovenskim protestantizmom. Pravi, da v Cerkvi, ki je vedno živela na obrobju in le s težavo konkurira večji in vplivnejši cerkvi, mora opozarjati na svoj protestantski princip. Ta princip je tako močan, da ga ne more nič uničiti, kot trdi teolog Paul Tillich, četudi pride do konca protestantizma. Jošar ugotavlja, katere so pozitivne in katere so slabe strani manjšinske cerkve, ter razmišlja, da sodoben človek ne išče množičnosti, mogočnosti, sijaja in vpliva, temveč se bolje počuti v manjši družbi. Po njegovem mnenju si mora Evangeličanska cerkev sama poiskati svojo vlogo v sodobni družbi.

Članek, ki lahko izzove največ polemike (in dobro bi bilo, da bi jo), pa je prav gotovo tekst Mihaela Kuzmiča z naslovom Slovenski evangeličani in madžarizacija Prekmurja na začetku 20. stoletja. Avtor želi to – za mnoge temno – plat prekmurskega protestantizma prikazati z umestitvijo v kontekst takratnega časa in okoliščin. Poudari, da tega obdobja ne moremo gledati z očmi marksistične, katoliške ali kakšne druge teorije, ki ne upoštevajo specifičnosti takratnega verskega življenja. Poudarja, da so evangeličani nedvomno odigrali pomembno vlogo pri ohranitvi slovenske identitete, in to ne samo z izdajo prvih prekmurskih knjig, temveč tudi v 19. in 20. stoletju, ter dodaja, da so bili madžarsko usmerjeni duhovniki v obeh cerkvah.

Cvetka Toth piše o Religioznosti kot procesu življenja, Robert Inhof o Luthrovi reformaciji v retoričnem zrcalu podobe, kjer se podrobneje loti tiskanih podob in upodobitev, tudi njegovih nasprotnikov, ki so ga predstavljali kot sedmeroglavo pošast, dr. Albert Madjar pa piše o življenju Pavla Wienerja, nekaj člankov pa je tudi v madžarščini.

Manj pa so k protestantskemu principu nagnjeni nekateri duhovniki v premišljevanjih za posamezen mesec in nekaterih drugih člankih v smislu: »Poglejmo si male otroke, kako radi lažejo!« ali: « /.../ ki so se prišli gostit (konfirmacija, op. a.), ne da bi vedeli, zakaj in čemu /.../.« Bolje bi bilo, da se osredotočijo na pozitivne misli in vodila, kot je zapisano v eni od njih: »Potrebno je, da mi, ki tvorimo Cerkev, priznamo, da nam ljubezen pripada tako kot vera. Odrešilna ljubezen nam more postati orodje, s katerim dokazujemo dejstva svoje vere.« Duhovniki imajo moč, saj jim ljudje zaupajo in verjamejo, zato če bodo namesto o negativnih, govorili o pozitivnih in dobrih stvareh, se bodo taka tudi bolj širila med ljudmi.

A. Nana Rituper Rodež ■

Zlatko Gnezda v ICL-u

V obnovoletnem srečanju, ki ga je pripravila firma ICL v Murski Soboti (sedež na naslovu Plese 9) za svoje partnerje, je kot vrhunec kulturnega programa svojo razstavo pripravil tudi akademski slikar Zlatko Gnezda.

Rodil se je leta 1953 na Ptuju. Akademijo za likovno umetnost je končal leta 1983. »Zlatko Gnezda je eden tistih slikarjev, ki trmasto vztrajajo pri sliki kot avtonomnem in samozadostnem mediju sodobne umetnosti, zato v svoji ustvarjalni vnemi zavrača sleherno odvisnost podobe od vsega zunanjega, niti simbolično ne mara vzbujati iluzij o znanih temah ali motivih iz sveta predmetne stvarnosti. Včasih utegne celo namerno zmesti gledalca, ko le-ta ugleda nekaj, kar bi lahko navezal na izkušnjo *deja-vu* in tako napletel eno od neštetih zgodb o sodobni umetnosti. Celo *genius loci* neposredno ne odseva iz Gnezdovih slik, čeravno bi kontemplativni svet v odmaknjenih goricah pri Ormožu, kamor umetnik zahaja, ko dela, lahko po svoje le determiniral njegov ustvarjalni *credo*, ki ga prepoznavamo v osupljivo arhaični govorici podobe,« je o umetnikovem delu zapisala Judita Krivec Dragan. Zlatko Gnezda je prejemnik več priznanj, omenimo naj samo tisto iz galerije Liebau v nemškem Burghaunu, ko si jo je razdelil skupaj s Kitajcem Choi Hoi Yingom in si tako odprl možnost za skupno partnersko razstavo.

T. K. ■

Vstop v čarobni svet slike in slikarstva

Osupljiva lepota

V Galeriji Murska Sobota je na ogled razstava ilustracij Marije Lucije Stupice

Umetnica je vrhunska slovenska ilustratorka in dobitnica številnih prestižnih nagrad in priznanj. V času, ko se pod pojem vizualne umetnosti tlači skorajda vse - razen ilustracij otroških pravljic, ki so nekako še vedno razumljene kot stvari, ki niso vredne resnega diskurza - nam razstava Marije Lucije Stupice na eleganten način omogoča vstop v čarobni svet slike in slikarstva. Razstava nam govori tudi o tem, da je umetnost ena, ne glede na to, ali doživi svoje utelešenje kot slika, kip ali – ilustracija pravljice.

Svet pravljic je očitno za otroka razumljiva in sprejemljiva metafora našega sveta. To razlikovanje se ne kaže le v strogi polarizaciji med dobrim in zlim, ampak tudi v navzočnosti animizma, ki je, med drugim, obvladoval začetke zahodnoevropske civilizacije. Ko se namreč v pravljici ljudje odpravijo spat, nastopi čas, ko zaživijo in spregovorijo predmeti, ki čez dan niso bili nič drugega kot lonci, metle, žlice ali črnilniki. V pravljicah namesto ustaljenega logičnega sveta vzrokov in posledic nastopi svet, ki je poln magičnih moči, čarodejev, urokov, dobrih vil in zlobnih čarovnic. Kako torej likovno predstaviti ta čudni svet, da bi upodobitev ostala ilustracija pravljice, ne da bi postala fantastična slika? In kako predstaviti ta svet, da bi v svoji predstavitvi ohranil to značilno magičnost?

Iz ilustracij Marije Lucije Stupice razberemo izjemno poznavanje slikarstva vse od italijanskega kvatročenta prek Boscha, Leonarda, Grünewalda in Dürerja do Philippa Otta Rungeja in Casparja Davida Friedricha. Pri njenih ilustracijah gre za dosledno transponiranje dejanskega sveta v domišljijski svet. Marija Lucija Stupica ustvari likovni svet, ki je v sebi izjemno harmoničen. Če izhajamo iz neke čudne zakonitosti, ki pravi, da so dobre slike na reprodukcijah zmeraj slabše od originala, in obratno, da so slabe slike na reprodukcijah boljše kot v originalu, je treba videti ilustracije Marije Lucije Stupice v originalu. Pogled na Stupičine originale nam podvoji vtis intimnosti, kajti namen teh ilustracij ni bil toliko gledanje originalov, pač pa gledanje reprodukcij. Ilustracije so bile že v osnovi namenjene reproduciranju v knjigah, kjer skupaj z besedilom tvorijo celoto, ki je lahko dostopna in namenjena širokemu krogu občinstva. Šele na originalu, ki postane dostopen le na razstavah ali v avtoričinem ateljeju, lahko opazimo vso pestrost barvnih odtenkov in avtoričino mojstrstvo v obdelavi tako detajla kakor tudi celote. Zasnova tega likovnega sveta je takšne narave, da ustreza tako optimističnim pravljicam bratov Grimm kakor tudi pesimističnim, mitu sorodnim pravljicam Hansa Christiana Andersena.

Robert Inhof ■

Matajeve podobe iz soboške (pol)preteklosti

Kritični pričevalec

Janeza Mataja seveda najbolj poznamo kot pretanjenega raziskovalca *neba nad Prekmurjem*, torej zgodovine letalstva (Letala na Prekmurjem, 1999, Drzneje od ptic, 2000), tokrat pa se oglaša z romansiranim otroštvom in odraščanjem, katerega pripovedni tok črpa iz svojih zapiskov, najdenih na podstrešju že mrtvega rodnega doma v obrobni soboški Mali Kaniži.

Njegova pripoved Plaščarji, ki ji bo kmalu sledil drugi del, podnaslovil pa jo je kot *podobe iz preteklih sanj*, je napisana s prizvokom budnega in kritičnega opazovalca, bolje rečeno snemalca, saj pred bralca naniza celo galerijo mnogim znanih soboških likov in dogodkov od začetka druge vojne do travmatiziranih socialističnih časov. Še več: tudi v tem tekstu, ki je izšel tik pred koncem leta pri založbi Franc - Franc, ne more skriti svojega navdušenja nad letali, ki jih je kot otrok skupaj s svojo včasih pobalinsko tovarišijo »vzljubil« ravno v času druge vojne. Prav preleti ter padci letal so tisti vzgibi vznesenosti, ki dodajajo tej sicer linearni pripovedi vršičke dramatičnega in sanjavega. Mataj nesramežljivo zapisuje prava imena oseb, torej Sobočanov, najbolj pa ošvrkne tiste, ki so »obračali plašče«. Maksima »obrni plašč«, ki se črta tudi v pomenljivem naslovu *Plaščarji*, se često javlja kot obtožba in hkrati logika prevratnih in parolarskih časov osvoboditve ter prvih let stalinističnega komunizma, ki so se zrcalili v dandanes smešnih in patetičnih paradah in sprevodih ali kar v duhovito zapisanem pričevanju o odkritju spomenika na današnjem Trgu zmage.

Ob vseh teh burnih časih, v katerih krmarijo svoja življenja poleg članov njegove družine tudi dr. Vrbnjak, Bata Miki, Cifrak nena, Puklavi Miha, partijski velmožje, advokat Bajlec, industrialec Cvetič, dirigent Gerlec, gostilničar Černjavič, oznaš P..., pa se mora zgoditi prva ljubezen, pravzaprav romanca z Olgo, ki tudi konča ta roman. Konec njune ljubezni je bil za tiste ateistične čase pravzaprav absurden, saj mu jo je Olgina mama branila zaradi verskih predsodkov. Kakorkoli, »novi časi«, ki se napovedujejo skozi kopreno mračne ideologije, se zgrnejo tudi na Coto, sošolca in sanjača, nekakšno metaforo tistih časov, ki ga na koncu odnese čez mejo, »kjer plešejo rokenrol in je svoboda«.

Matajeva pripoved – kmalu pričakujemo drugi del Plaščarjev – je veristična podoba takratnega »soboškega časa«, pripoved, ki teče gladko in sproščeno ter prinaša barvite in pomenljive sličice v album naše preteklosti, ki je do sedaj živela le v spominih.

Prav zaradi tega so Matajeve *podobe iz preteklih sanj* dragoceno delo, ki sicer ne bo spremenilo kronopisa mesta, bo pa vneslo v spomine in spominjanja malce nemira, ki je še kako potreben, da bi se s pravim občutkom in mero zazrli v kalejdoskop minulega ali prezrtega.

Milan Vincetič ■

Da vam bo še naprej toplo pri srcu ...

Najljubše sanje ... VESTNIKOVO POTOVANJE

Vsak četrtek do 12. aprila 2002 izbirajte svoje najljubše potovanje in se prepustite sreči!

Na tedenskem kuponu obkrožite eno od treh možnosti in kupon odpošljite najkasneje v torek na naslov: VESTNIK, Ulica arh. Novaka 13, 9000 Murska Sobota s pripisom POTOVANJE, da ne boste zamudili sredinega žrebanja in možnosti, da se v četrtkovem Vestniku vaše ime znajde med tremi srečneži.

TEDENSKI KUPON:

a) enodnevno smučanje (prevoz, smučarska vozovnica)

b) izlet v Prago

c) Benetke, beneški karneval

MREŽNI KUPON:

Ta teden so bili izmed vseh prispelih tedenskih kuponov izžrebani tisti, ki so jih poslali:

1. **Terezija TERPLAN**, KROG, Murska ul. 106, 9000 MURSKA SOBOTA (izbrala si je potovanje v Benetke, beneški karneval)
2. **Irena BREZNIK**, Segovci 47, 9253 APAČE, prejme kuharsko knjigo Branka Časarja,
3. **Zoltan PONDELEK**, Gor. Petrovci 12 f, 9203 PETROVCI, prejme kuharsko knjigo Branka Časarja.

Vsi trije bodo o prejemu nagrade obveščeni po pošti!

Naj vas ne skrbi, če vam sreča ni bila naklonjena ta teden. Ponujamo vam še mrežni kupon, ki ga vsak četrtek skrbno nalepite v mrežo, objavljeno v 51. št., ki je izšla 20. decembra 2001.

Polna mreža mora prispeti na naš naslov do 12. aprila 2002, ko bo finalno žrebanje.

Nagrada bo vabljiva!

Izžrebali bomo šestnajst izpolnjenih mrež in šestnajst vas bo za prvomajske praznike za nekaj dni odpotovalo v toplejše kraje z Vestnikom in Turistično agencijo Klas.

TURISTIČNA AGENCIJA Klas

Murska Sobota, Slomškova 42, tel.: (02) 530 16 51, 530 16 52, faks: (02) 530 16 55, E-mail: t.a.-klas@siol.net

Poslovalnice:

Gornja Radgona, tel.:(02) 564 97 80, faks: (02) 564 97 81, E-mail:apms.klasgr@siol.net

Lendava, tel.: 578 95 56, faks: 578 95 57, E-mail: apms.klasle@siol.net

Ljutomer, tel.: 584 88 26, faks: 584 88 27, E-mail:apms.klaslj@siol.net.

POMURSKO DRUŠTVO ZA BOJ PROTI RAKU MURSKA SOBOTA, ARH. NOVAKA 2B

zbira prostovoljne prispevke občanov in organizacij na račun pri Ljubljanski banki: 02340-0019232476

ZA DAROVANA SREDSTVA SE ZAHVALJUJEMO!

Vse informacije lahko dobite po tel.: 031 438 342

Naj... šopek

V začetku lanskega leta smo se odločili, da bomo z našimi šopki presenečali pomurske direktorice. Ni jih prav dosti, a so prav zaradi tega bolj prepoznavne in izpostavljene. Prisiljene so razvijati svoj slog vodenja, saj na vodilnih mestih velikokrat niso imele predhodnic.

Vsak mesec smo presenetili eno direktorico, ki je praznovala rojstni dan. Pogosto se je zgodilo, da so presenečenje zanjo predlagali sodelavci, prijatelji, znanci ...

Trendovske šopke so pripravile floristke Vrtnarstva M. Sobota iz cvetličarn CVET, PARK in ROŽA – Tatjana Bagari, Verica Jančar, Zdenka Šajt, Zdenka Matuš, Marica Kampl in Olga Koroša.

Bralce VESTNIKA vabimo h glasovanju za naj šopek iz celoletne akcije Šopki za ambiciozne in pogumne direktorice.

Na dopisnici pošljite kupon z vašim glasom za naj šopek na naslov: Vestnik, Ulica Arhitekta Novaka 13, 9000 Murska Sobota.

Glasovali boste lahko dvakrat (10. 1. in 17. 1.), kupone pa pričakujemo do 24. 1. 2002.

Tri pošiljatelje kuponov bomo izžrebali in nagradili 31. 1., ko bo uredništvo Vestnika na obisku v Križevcih pri Ljutomeru, posebno priznanje in nagrado pa bo prejela tudi floristka za šopek, ki ga izbirate vi.

Glasovnica st. 1

Glasujem za šopek št.:

Ime in priimek:

Naslov:

SOLIDARNOST d. d.
SOBOŠKA TISKARNA
9000 Murska Sobota, Ulica arhitekta Novaka 4, p. p. 61
Tel.: 02 530 05 40, faks: 02 530 05 41
E-mail: solidarnost@siol.net

Priprava, tisk ter hitra in kakovostna izdelava:

- prospektov
- blokov
- revij
- brošur
- letakov
- lokalnih časopisov
- koledarjev

Vsem dosedanjim strankam se zahvaljujemo, prihodnjim pa priporočamo z našimi izdelki.

SOBOŠKA TISKARNA
SOLIDARNOST d. d.

Izžrebanci glasovanja za Pomurko in Pomurca leta

Knjigi *Boug žegnjaj* prejmeta:

Alojz Ščap, Lendavske Gorice 18a, 9220 Lendava in **Lidija Kutnjak**, Cankarjeva 36, Rakičan, 9000 Murska Sobota.

Po dve vstopnici za kopanje v Termah v Moravskih Toplicah sta dobila:

Stanko Zlatko, Lipovci 73, Beltinci in **Tadej Pušnik**, Cvetkova 23, 9000 Murska Sobota.

Tople copatke Murskega vala prejmeta:

Aleš Grabar, Brodarska 2, Krog, 9000 Murska Sobota in **Irma Mesarič**, Satahovci 21.

Izžrebancem čestitamo, darila pa bodo prejeli po pošti.

Murski val in Vestnik

... in vas ne bo zeblo v noge.
EKSTRA LAHKO KURILNO OLJE
Naročila 24 ur na brezplačni telefonski številki **080 22 66**
PETROL

Cene krmil in vitaminsko-mineralnih dodatkov v kmetijskih trgovinah

Tovarna močnih krmil Ligovci, trgovina Zrnovil *

Tovarniško ime	Pakiranje	MPC v SIT / kg
pu-predstarter	10/1	94,90
pu-starter	10/1	73,20
pu starter	50/1	70,90
super pu	30/1	119,50
zrnovital -superkoncentrat	30/1	171,00
s-doj	50/1	52,00
super pit	50/1	85,50
bek 1	50/1	49,90
bek 2	50/1	46,60
s super	10/1	90,10
S super	50/1	87,80
tl-štarter, briketi	10/1	68,30
tl-štarter, briketi	50/1	66,40
tl-štarter, moka	10/1	67,30
tl-štarter, moka	50/1	64,70
gov 1	50/1	46,70
gov-u-super 32	50/1	47,60
MK 18-krmilo za krave molznice	50/1	48,70
MK 32	50/1	69,70
bro-štarter	10/1	66,50
bro-štarter	50/1	64,20
bro-finišer	10/1	61,20
bro finišer	50/1	59,30
ns-k (za nesnice)	10/1	56,40
ns-k (za nesnice)	50/1	54,10
nsk super	10/1	86,40
nsk super	50/1	84,10
krmilo za kunce	10/1	80,80
sončične tropine	40/1	49,00
sojine tropine	50/1	77,50
ribja moka	50/1	185,80
pšenični otrobi	40/1	19,00
koruza	50/1	29,60
ječmen	50/1	33,50
živinska sol	50/1	25,10
vitaredin	2/1	233,30
mvm sk 3	25/1	181,20
monokalcijev fosfat	50/1	103,40
kravimin 2 bio Zn	25/1	209,50
kravimin 2 bio Zn	5/1	220,30
kravimin 3 bio Zn	5/1	209,40
kravimin 3 bio Zn	25/1	197,70
kravimin 4 bio Zn	25/1	203,00
kravimin 4 bio Zn	5/1	213,80
kravimin 6 bio Zn	25/1	135,00
kravimin 7 bio Zn	25/1	130,70
pravimin puj	25/1	244,10
pravimin pit	25/1	194,40
pravimin 2	5/1	185,60
biofos	2/1	374,80
metionin	5/1	957,40
lizin	5/1	746,80
kalcij	50/1	22,50
kelofin	25/1	319,16
salvana leckerli za konje	1/1	619,80
dermog sprej	1/1	1.077,40
solni kamen za konje	1/1	1.405,00
ps briketi za konje	12,5/1	551,20
longisept gel	150 g	828,40
lekaseptal mazilo	350 g	1.346,50
blinal razkužilo	1 l	1.908,80
blinal razkužilo	5 l	6.984,10
nutril - Se	100 g	398,20
nutril - Se	1000 g	2.812,30
probios granule	22,7/1	1.385,73
probiotik za pujske - suspenzija	215 ml	3.758,00
probiotik - gel za teleta	300 g	4.107,70
Mlečni nadomestki za teleta:		
kalvolac brown	25/1	253,40
kalvolac orange	25/1	304,30
isilac	10/1	254,60
Mlečni nadomestki za pujske:		
porkolac extra	10/1	366,40
porco pre	25/1	270,80
babito	25/1	301,80
serolat	25/1	187,50
Silirni dodatki:		
miprosil	12/1	670,60
ketoprevent	1/1	796,50

*Opomba:
Vsa krmila v vrečah je možno dobiti tudi v razsuti obliki, kjer je cena nižja za 2 SIT/kg.

V specializirani vrtnarski zadrugi Grede Tešanovci pripravljeni na začetek pridelave

Hektar ogrevanih rastlinjakov

Rastlinjake, v katerih bodo gojili paradižnik, bodo ogrevali z odpadno geotermalno vodo iz Zdravilišča Moravske Toplice

Slovenska kmetijska pridelava bo zaradi neustrezne posestne sestave, v kateri prevladujejo manjše kmetije, težko konkurirala kmetijstvu v Evropski uniji, zato je potrebno njeno prestrukturiranje. Povečevanje velikosti kmetij bo ena od prednostnih nalog slovenske kmetijske politike, na manjših kmetijah pa bo možnosti za preživetje potrebno iskati v delovno intenzivni pridelavi, ki bo tudi na manjših površinah zagotavljala ustrezen dohodek. Prilagajanje kmetijstva evropskim razmeram v državah kandidatkah za vstop s sredstvi podpira tudi Evropska unija, od posameznega okolja pa je odvisno, v kolikšni meri zna to priložnost izkoristiti.

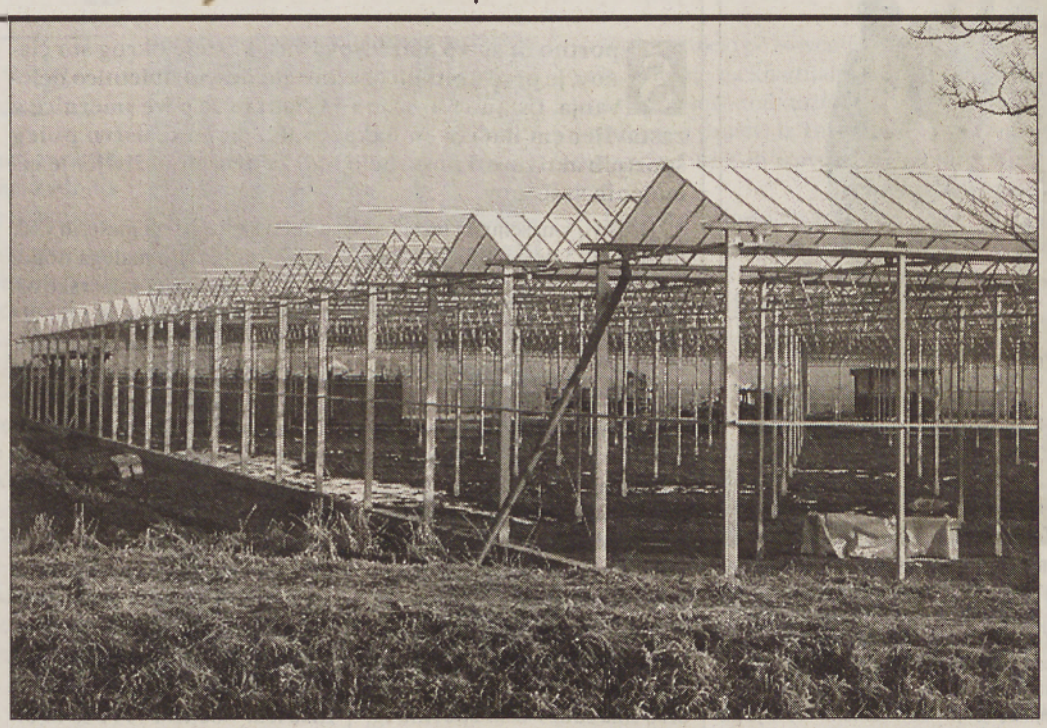

Izvajalec del z izvedbo projekta sicer zamuja, vendar računajo, da bodo že v marcu v rastlinjakih lahko začeli s pridelavo. Foto: Nataša Juhnov

Specializirana vrtnarska zadruga Grede Tešanovci je bila ustanovljena z namenom, da organizira in poveže pridelovalce vrtnin na tem območju, hkrati pa izkoristi tudi naravne danosti, ki so tu na voljo. Nosilec projekta oziroma ideje o tovrstni proizvodnji je bila občina Moravske Toplice, med petnajstimi ustanovitelji zadruge pa so poleg fizičnih oseb še Zdravilišče Moravske Toplice, SKZ Martjanci in Skupina podjetij ABC Pomurka. S projektom so kandidirali za sredstva iz programa Phare in uspeli. Župan Franc Cipot pravi, da je bila Evropska unija pripravljena s svojimi sredstvi podpreti projekt, ki združuje koncept pridelave zelenjave v topli gredi s pomočjo odpadne geotermalne vode, ki jo sicer za svojo dejavnost izkorišča Zdravilišče Moravske Toplice.

Za izvedbo projekta so iz programa Phare dobili 100 milijonov tolarjev, 80 milijonov sta primaknila gospodarsko in kmetijsko ministrstvo, 70 milijonov pa so zagotovili v občini. Slednja je v dveh letih prispevala 30 milijonov tolarjev, obveznosti za vračilo 40 milijonov tolarjev pa je prevzela zadruga.

Osnovni namen tega pilotskega projekta je, da poveže manjše in tudi večje pridelovalce vrtnin na tem območju, zadruga pa bo v rastlinjakih na površini enega hektarja imela tudi lastno pridelavo. V rastlinjakih, ki jih bodo ogrevali z odpadno geotermalno vodo in tako zagotavljali pogoje za pridelavo v vseh letnih časih, bodo gojili paradižnik in vzgajali sadike, občinski prostorski plani pa zagotavljajo možnost širitve tovrstne pridelave na tem območju.

Rastlinjaki so opremljeni s sodobno računalniško vodeno opremo, z vsem premoženjem bo upravljala zadruga, ki bo skušala k sodelovanju pritegniti čim več malih pridelovalcev, računa pa tudi na sodelovanje večjih že uveljavljenih pridelovalcev vrtnin na tem območju. Svojim članom bi zadruga zagotavljala trženje njihovih pridelkov, s celovito ponudbo pa bi bila zanimiva tudi za večje trgovske hiše, saj nekateri med njimi že kažejo zanimanje za prevzem celotne pridelave.

Čeprav so načrtovali, da bodo rastlinjaki nared do konca novembra in bi zdaj v njih že morala teči pridelava, izvajalec z izvedbo projekta zamuja, za kar pa v občini ne prevzemajo odgovornosti. Župan Cipot pravi, da je bil to evropski razpis in tam so tudi izbirali izvajalca. Vseeno pa računajo, da bodo dela končana do konca februarja, v začetku februarja pa naj bi začeli s postopnim uvajanjem pridelave v ogrevanih objektih.

Ludvik Kovač

Sadjarsko društvo Pomurja v dvanajsto leto delovanja

Šesto ocenjevanje sadnih destilatov

Z ocenjevanjem sadnih destilatov, ki bo tokrat že šesto po vrsti, v Sadjarskem društvu Pomurja končujejo lanskoletne društvene aktivnosti. V društvu, ki bo konec februarja stopilo v dvanajsto leto delovanja, namenjajo posebno skrb izobraževanju svojih članov, saj zanje med letom pripravijo več strokovnih predavanj in praktičnih prikazov opravil v sadovnjakih, poskrbijo pa tudi za družabno življenje.

Ena od oblik usposabljanja članov je tudi tečaj žganjekuhe, ocenjevanje sadnih destilatov pa je postalo tradicionalno. Letošnje bo 18. januarja, društvo pa vabi vse, ki se ljubiteljsko ukvarjajo z žganjekuho, da svoje proizvode dajo v ocenitev. Vse informacije o zbiranju vzorcev lahko dobijo po telefonu, številki sta 555 10 22 in 041 327 397. Rezultate ocenjevanja bodo razglasili na rednem letnem občnem zboru sadjarskega društva prvo soboto v februarju, ko bodo najboljšim podelili tudi medalje in priznanja.

L. K.

Kupljenovi so 6. januarja opravili zadnjo trgatev letnika 2001

Trije kralji postregli s kakovostno kapljico

Speto tradicionalno trgatvijo "Treh kraljev", so svoja opravila v za sezono 2001 končali tudi pri Vinogradništvu Kupljenovih v Okoslavcih.

Po rednih oktobrskih, poznih novembrskih ter Lucijini trgatvi (13.decembra) je tako na svečan način potekalo še zadnje dejanje v Kupljenovih vinogradih.. Veliko trgačev, Kupljenivih prijateljev in znancev je potrgalo grozdje z okoli 300 trsov sorte šipon in iz zmrznjenega grozdja so pozneje stisnili okoli 60 litrov nadvse sladke vinske kapljice, s skoraj 50 odstotki sladkorja. Po trgatvi pa je bilo sila veselo ob vseh dobrotah gospodinje Marice in drugih kuharic ter ob poizkušnjah odličnih Kupljenovih vin.

Sicer pa so Kupljenovi, ki obdelujejo 16 hektarjev lastnih vinogradov (nekaj grozdja so tudi odkupili) v minuli sezoni pridelali skoraj 100.000 litrov vrhunske kapljice. Na Lucijini trgatvi so trgali grozdje sorte laški rizling, za tragtev svetih "Treh kraljev" pa šipon.

Besedilo in foto: O. Bakal

Kraljevska trgatev na Plitvičkem Vrhu v mrazu in brez snega

Steyerjeva ledena trgatev

Vinogradništvo Steyer iz Plitvice pri Apačah je pripravilo dan pred praznikom Sv. treh kraljev ledeno trgatev. Na njej se je zbrala družina Steyer z delavci, ki so čez leto pomagali pri obdelavi vinograda.

Vinogradništvo Steyer obdeluje 11 ha vinogradov, v katerih raste 50.000 trsov, od tega največ traminca. Dišeči traminec je njihova posebnost. Del tega vina namenijo za posebno vino, ki so ga poimenovali *dišeči traminec ekskluziv*. To vino izšolajo po tehnologiji *barique* v posebnih hrastovih sodih, lani pa je bilo na Hrvaškem razglašeno za najboljše vino, ki se prodaja na hrvaškem tržišču. Za njega jim je revija Svet v čaši podelila najvišje priznanje zlati grozd. Seveda so bila Steyerjeva vina deležna tudi najvišjih medalj na Vinskem sejmu v Ljubljani in *olimpiadi slovenskih vin* na KŽS v Gornji Radgoni.

»Če hočeš vina prodajati, moraš prisluhniti potrošniku. Mi prodajamo v Sloveniji in na Hrvaškem. Doslej se je naša družina ukvarjala z živinorejo in vinogradništvom, ker pa zahteva vinogradništvo veliko dela, smo se odločili, da živinorejo opustimo, saj je vseh 11 ha vinogradov v polni rodnosti. Ob tem pa obdelujemo največji slovenski ampelografski vrt, kjer je zasajenih 150 različnih sort vinske trte, je povedal Danilo Steyer.

Besedilo in foto: Ludvik Kramberger

Strokovna izobraževanja za kmete

V Ivanovcih v Vinogradniškem centru Goričko bo 11. januarja od 16. do 19. ure prvi del seminarja Naravi prijazno vinogradništvo. Temi sta: Gnojenje in oskrba tal v naravi prijaznem vinogradništvu in Dolgoročni ukrepi za zmanjševanje vpliva suše v vinogradih.

15. januarja ob 10. uri bo v predavalnici Kmetijsko-gozdarskega zavoda Murska Sobota predavanje: Zakon o živilih živalskega izvora.

V Lendavi v sejni sobi občine bo 17. januarja ob 10. uri predavanje: Trženje na kmetiji.

17. in 18. januarja ob 9. uri bo v Rakičanu na Srednji kmetijski šoli dvodnevni seminar z naslovom Evropsko primerljive kmetije na področju reje krav molznic. Teme dvodnevnega seminarja so: Možnosti razvoja govedoreje v Pomurju znotraj EU, Zakaj knjigovodstvo na kmetijah in predstavitev dosedanjih rezultatov vodenja, Kakovost voluminozne krme v Pomurju, Rajonizacija pridelovanja krmnih koševin, Izbor močnih krmil pri visoko proizvodnih živalih, Krmljenje plemenskih telic, Izbor bikov lisaste pasme pri visoko proizvodnih živalih, Spremljanje plodnosti v mlečno intenzivnih rejah.

V Ljutomeru v dvorani SKZ Kmetovalec bo 17. In 18. januarja ob 9. uri dvodnevni seminar o reji, pasmah, razmnoževanju in zdravju prašičev.

Kočki Vrh – najmanjša vas v občini

V občini Sveti Jurij ob Ščavnici je najmanjša vas Kočki Vrh, ki je nekoliko odmaknjena od središča občine, je namreč na obrobju in meji na sosednjo občino Cerkvenjak. Majhna vasica šteje le petindvajset prebivalcev v desetih družinah, ki pa so bolj vezani na sosednjo občino, saj so bliže tamkajšnji šoli, vrtcu in trgovinam. Predstavnik vasice med svetniki je Milan Domanjko, odbornica vasi pa je Elizabeta Ivajnšič (na fotografiji). Njihova največja želja je, da bi skozi vas speljali asfaltirano cesto, kajti zdajšnja makadamska cesta je že v slabem stanju, sploh pa živimo v času, ko je asfalt speljan še do precej bolj nedostopnih mest. Še posebej veliko težav imajo pozimi, ko velikokrat pozabi na njih tudi plužni avto, zelo slabo povezavo pa imajo tudi z avtobusom. Vaščani odhajajo pretežno v službe in se ne ukvarjajo z intenzivnim kmetijstvom, vasici pa daje posebno podobo nekaj starejših »cimpranih« hiš. Zaradi čudovitega razgleda in miru, ki ga ponuja vas, je postavljenih tudi nekaj počitniških hišic. - D. T., foto: L. Kr.

Aktivno društvo povezuje vaščane

Deset let športnega društva Stara Nova vas

Športno društvo Stara Nova vas, ki šteje okrog sto članov, je pred kratkim praznovalo deseto obletnico delovanja. Ustanovilo se je s 33 člani in že prve smernice v zastavljenem načrtu so nakazovale, da bo društvo poleg športnih aktivnosti poskrbelo tudi za družabno življenje včlanjenih vaščanov.

Društvo v naselju, ki leži med Iljaševci in Vučjo vasjo ob magistralni cesti Ljutomer- Radenci, predstavlja torej utrip vasi, saj skrbi za ohranjanje stikov med vaščani. Za približno štiristo ljudi, ki prebivajo v vasi in ki se ukvarjajo pretežno s kmetijstvom, je društvo več kot potrebna in prijetna popestritev vsakdana. Tako prirejajo v sklopu društva razne turnirje, igrajo nogomet, namizni tenis, organizirajo razne prireditve, izlete, računalniške tečaje in podobno, vsako leto pa imajo tudi spominsko mašo za umrle člane. Društvo ima tudi v lasti športno igrišče za odbojko in mali nogomet na travi, kjer so pred kratkim dozidali tudi slačilnice in do njih speljali vodovod, za letošnje leto pa imajo v načrtu še priključitev elektrike. Društvo pripravlja v zimskih mesecih vsak teden rekreacijo malega nogometa v telovadnici križevske osnovne šole, želeli pa bi tudi, da bi zaživela še ženska rekreacija. Aktivnosti društva, katerega člani igrajo v pomurski in občinski ligi malega nogometa, pa niso ostale neopažene, saj večkrat zasedejo najvišja mesta na raznih turnirjih in v ligah, zato so upravičeno ponosni na svoje dosežke, ki jih potrjujejo številni pokali v urejeni sejni sobi vaško-gasilskega doma.

Ob koncu leta podelijo na slovesnosti tudi priznanja za športnika leta - od leta 1991 so to bili: Mirko Kolmanič, Semir Djačkaj, Stanko Heric, Milan Rajh, Andrej Slana, Boris Rajh, Boris Filipič, Zdenko Karba, Robert Karba, Franc List in Danijel Žabota. Ob deseti obletnici društva pa so podelili še priznanje za najšportnika desetletja, ki ga je prejel Milan Rajh za prizadevne in uspešne nastope v športu (mali in veliki nogomet, namizni tenis, vaške igre, igre brez meja ...). Društvo s svojimi številnimi akcijami in povečanim številom članstva torej dokazuje, da uspešno uresničuje zastavljene cilje in jih še dodatno nadgrajuje, med njimi pa je najpomembnejše povezovanje vaščanov.

D. T., foto: arhiv društva

S slavnostne prireditve ob podelitvi naziva športnik desetletja (na levi Milan Rajh - športnik desetletja športnega društva in sekretar Športne zveze Križevci pri Ljutomeru Pavel Zorko).

Priznanja gasilskim veteranom OGZ M. Toplice

Koloman Sabotin najstarejši na srečanju

V Sebeborcih najbolj urejen dom

V prostorih gasilskega doma v Prosenjakovcih je potekalo že tradicionalno novoletno srečanje vseh gasilskih veteranov Občinske gasilske zveze Moravske Toplice. Poleg župana Franca Cipota, ki je v svojem pozdravnem govoru poudaril »dobro in vzorno opravljanje te humanitarne dejavnosti« gasilcev, se ga je udeležil tudi poslanec Geza Džuban.

Slavko Škerlak, predsednik OGZ Moravske Toplice, je najprej poprosil goste za minuto molka za vse preminule člane, nato pa se v svojem uvodnem govoru dotaknil dobrih in slabih strani zveze: »Na tem območju deluje 27 gasilskih društev, ne smemo pa pustiti, da nam posamezniki, ki jih nikoli ne manjka, razbijajo našo močno organizacijo.« Zahvalil se je vsem, ki pomagajo zvezi, v tem kontekstu pa je skupaj s podpredsednikom Janezom Zadravcem podelil priznanja vsem sponzorjem. Po govorih poveljnika štaba civilne zaščite Štefana Jančariča in predsednika Prostovoljnega gasilskega društva Prosenjakovci Viljema Čahuka je Slavko Škerlak skupaj s poveljnikom občinske zveze Ludvikom Gombocem gasilskim veteranom podelil plakete. Nemogoče je našteti vse nagrajence, saj jih je bilo kar 94, omenimo le, da je bil najstarejši gasilec na srečanju Koloman Sabotin iz Vučje Gomile, ki bo aprila stopil v 90. leto, saj je rojen leta 1913. Istega leta je rojen tudi Julij Čarni s Suhega Vrha, vendar ga ni bilo na srečanju, zato je tu dobil simbolično darilo samo Sabotin.

Škerlak in Cipot pa sta razglasila najbolj urejene domove v OGZ Moravske Toplice v letu 2001, in sicer v treh kategorijah. Pri domovih, zgrajenih do leta 1930, je prvo mesto pripadlo Središču, drugo Motvarjevcem in tretje Čikečki vasi. V kategoriji domov, zgrajenih med letoma 1930 in 1970, so zmagali Sebeborci pred Filovci in Ivanci, v kategoriji domov, zgrajenih po letu 1970, pa je najbolj urejen tisti v Bogojini, drugi je v Krncih, tretji pa v Prosenjakovcih. Za absolutno najlepši gasilski dom v vseh treh kategorijah za leto 2001 je bil razglašen sebeborski.

Tomo Kôleš ■

Slavko Škerlak in Ludvik Gomboc sta kar sama prišla do nagrajencev in jim izročila priznanja. Foto: T. K.

München: *Lipa zelena je*

S to pesmijo, ki jo je zapel mešani pevski zbor KPD Rogašovci (na posnetku), se je začelo božično-novoletno druženje gostov iz Slovenije ter članov in prijateljev Slovenskega kulturnega društva Lipa v Münchnu (v dvorani hotela Kolpinghaus). Med gosti sta bila tudi slovenska konzulka Jelka Travnik in župan Občine Rogašovci Janko Halb. Vse niti prireditve je držal v rokah predsednik društva Lipa Drago Kočar s svojima podpredsednikoma Anico Varga in Ernestom Kovačecem. Poleg rogašovskega zbora so nastopili še tamburaši skupine Odpisani s Cankove in člani društvene folklorne skupine. Prijetno druženje se je zavleklo do zgodnjih jutranjih ur. - J. G., foto: Milan Gaber

Veliko lepega iz Vrtca Ljutomer

Svet staršev Vrtca Ljutomer je organiziral tudi letos skupaj z ravnateljico Marijo Pušenjak tradicionalno čajanko, ob tej božično-novoletno srečanje otrok, staršev in zaposlenih v vrtcu.

Najprej so pripravili ognjemet pred vrtcem, katerega so se še posebej razveselili otroci. Srečanje se je nadaljevalo znotraj, kjer je vse otroke pozdravil in obdaril dedek Mraz, torta, pecivo, topel čaj in sadje pa so teknili prav vsem. Starejši so lahko nazdravili tudi s šampanjcem.

Marija Pušenjak: »Prijetno druženje je pokazalo, kako se z dobrim sodelovanjem da storiti marsikaj zanimivega in prijetnega za otroke in vse, ki sodelujemo v vzgojno-varstvenem procesu. Vseh dvanajst članov sveta staršev se je res izkazalo. Tudi v novem letu si želimo tako dobro sodelovanje, saj je čas, ki ga poklonimo drug drugemu, najdragocenejše darilo – ne le za danes, ampak tudi za prihodnost.« - J. G.

Dom Marije Sirnik v Spodnji Ščavnici krasijo nešteta priznanja

Pridne kmečke ženske z radgonskega konca

Pozimi imajo predavanja, tečaje, pevske vaje ...

Društvena pridnost je predvsem odvisna od vodstva. To velja tudi za aktiv kmečkih žena in deklet pri Kmetijski zadrugi Gornja Radgona. Zadnjih dvanajst let mu predseduje delavna Marija Sirnik iz Spodnje Ščavnice.

Marija je zagledala luč sveta pred 67. leti na majhni kmetiji v bližnji Ihovi. Zaljubila se je v Feliksa in se primožila v Spodnjo Ščavnico. Aprila prihodnje leto bosta proslavila zlato poroko oziroma 50-letnico skupnega življenja. Njun sin Ivan živi prek 30 let v Franciji, hčerka Marica pa doma. In Marijin dom krasijo nešteta priznanja.

Radgonski aktiv kmečkih žena in deklet, ki mu Marija predseduje, je imel sprva 200 in zdaj ima 120 članic. Prihodnje leto bodo organizirale ženske v Spodnji Ščavnici že dvajsetič prikaz nekdanje žetve. Želi bodo in mlatili. Ob tej priložnosti bodo obiskovalcem na voljo dobrote iz domačih krušnih peči in kuhinj.

Aktiv ima 22-članski pevski zbor. Letos je praznoval 25-letnico obstoja. Vodi ga Vlado Maguša. Za obletnico so pevke izdale kaseto ljudskih in narodnih pesmi. Udeležujejo se letnih srečanj slovenskih pevskih zborov v Šentvidu pri Stični, pojejo na občinskih revijah in sodelujejo v narodopisnih sprevodih na radgonskem kmetijsko-živilskem sejmu.

Pozimi se zbirajo članice v dvorani radgonske kmetijske zadruge. Prisluhnejo raznim predavanjem s kmetijsko, zdravstveno ali drugačno vsebino. V minulih letih so organizirale kuharske tečaje v Črešnjevcih, na Zagajskem Vrhu in v Gornji Radgoni. Načrtujejo šiviljske tečaje in izpopolnjevanje v vezenju.

Marija Sirnik iz Spodnje Ščavnice in del njenih priznanj. Foto: F. Š.

Rade potujejo po Sloveniji in spoznavajo življenje na kmetijah drugod ter dejavnosti sorodnih društev. Zavzeto sodelujejo z društvi iz Turnišča v Prekmurju, Sv. Jurija ob Ščavnici in od drugod.

Dobrote iz domačih krušnih peči in štedilnikov pokažejo gostom zdravilišč v Radencih in Banovcih. Sodelovali so na slovenski razstavi starih jedi v minoritskem samostanu na Ptuju. Predsednica Marija Sirnik je tam prejela priznanje s kipcem kot znak kakovosti za pšenični kruh. In Marija je znana daleč naokoli po pečenju odličnih štajerskih »gibanc«.

Marija Sirnik je prejela že nešteto priznanj. Ob zadnjem radgonskem občinskem prazniku je prejela listino občine za uspešno delo v aktivu kmečkih žena in deklet ter za ustanoviteljstvo in plodno delo ženskega pevskega zbora. Tudi sama rada poje. Petje je v njeni rodovini. Radi so peli njena mama, oče, bratje, sestre ...

F. Š. ■

Stanovanjske najemnine višje

Z letošnjim januarjem bo treba za neprofitne stanovanjske najemnine plačati več kot doslej. Tako se bo neprofitna najemnina letos v povprečju zvišala za osem odstotkov; torej za enak odstotek, kot se dviguje vrednost stanovanja. Kot pravijo v ministrstvu za okolje, bo vrednost točke za izračun vrednosti stanovanja ostala enaka lanski. To pomeni, da ostaja vrednost točke zamrznjena (2,63 evra), dvigovala pa se bo le z rastjo tečaja evra.

Sicer pa se bodo neprofitne najemnine zviševale vsako leto v povprečju za osem odstotkov vse do leta 2004. Izdelana je tudi metodologija za izračun najemnin delov stanovanj, ki so amortizirana (starejša od 60 let) in neamortizirana (mlajša od 60 let). Za prva bo dosegla nepridobitna najemnina leta 2004 največ 3,81 odstotka vrednosti stanovanja, za novejša pa 5,08 odstotka.

Po drugi strani pa se profitne najemnine pri nas oblikujejo prosto, glede na ponudbo in povpraševanje na trgu. Razlikujejo se glede na lokacijo stanovanj in so lahko v mestih na boljših lokacijah tudi do petkrat višje od neprofitnih.

Milan Jerše ■

Poštne pošiljke so razvrščali in sortirali vsi, tudi vodilni in delavci iz uprave

Za hitro dostavo poštnih pošiljk so angažirali vse zaposlene na PE Pošte Slovenija v Murski Soboti – enako so ravnali tudi na vseh poštah širom po Sloveniji

Ob koncu decembra se na pošti oziroma poštah zaradi pošiljk z božičnimi in novoletnimi čestitkami zelo poveča promet, prav tako na sedežu poslovne enote Pošte Slovenije v Murski Soboti, od koder romajo poštne pošiljke naprej v zbirni center v Mariboru in od tam po vsej Sloveniji in po vsem svetu.

Vsekakor velja omeniti, da so v predsilvestrskih dnevih pri razvrščanju poštnih pošiljk po zdaj že tradicionalno vpeljanem sistemu priskočili na pomoč tudi vsi delavci iz uprave PE Murska Sobota, kar pomeni, da so v centru za razvrščanje pošte poleg administrativnih, računovodskih, delavcev gospodarskega in upravno-pravnega sektorja sodelovali tudi vsi vodilni delavci. Omenjeni so delali zjutraj od 5. do 7. ure, ko so se vrnili na svoja redna dela, in popoldan od 15. do 19. ure. Vsi zaposleni na upravi PE Murska Sobota so morali »udarno« sodelovati pri razvrščanju poštnih pošiljk najmanj osem ur, najmanj sedem pa so jih morali še dodatno opraviti zaradi povečanega prometa na svojem delovnem mestu. Za povečan obseg dela bodo prejeli dodatek k osnovni plači. Seveda so pri trikratno povečanem obsegu poštnega prometa sodelovali tudi vsi zaposleni na soboški pošti. Kot je povedala upravnica pošte Murska Sobota Erika Meleš, so v konici prometa oziroma decembra razporedili 33.000 navadnih pošiljk, mesečno pa so v letu 2001 povprečno odpravili 11.000 navadnih pisemskih pošiljk. Za 90 odstotkov pa še je samo v odpravi povečalo število pošiljk v mednarodnem prometu. Mednarodnih poštnih pošiljk so že novembra in seveda tudi decembra na soboški pošti oziroma glavni pošti PE Murska Sobota dnevno prejeli okoli 800, medtem ko jih med letom mesečno prejmejo okoli 100.

V drugi polovici decembra pa se je zmanjšalo število pisemskih pošiljk v tujino (voščilnic in drugih) najverjetneje zato, ker sorodnikom in prijateljem živeči v Sloveniji pišejo prej, da bi poštno poslane dobre želje naslovniki prejeli pravočasno. Vsekakor si za prednovoletno garaško delo poštarji zaslužijo vso pohvalo za dobro organizirano delo in zavzetost. Organizacija dela v dneh pred božičnimi prazniki je znana že vrsto let in jo na pošti vsako leto le izboljšujejo. Prav zato so bile gore voščilnic dostavljene že dan potem, ko so bile oddane, in prve gazi v snegu so bile največkrat sledi poštarjevega obiska.

Besedilo in fotografija: Boris Hegeduš ■

Snežak ...

Namerno nismo zapisali sneženi mož, ker to ni, čeprav je lik iz snega. Rengeovi iz Belticec so naredili snežno grofico Zichy, katere posmrtni ostanki so v beltinski cerkvi, vendar med ljudmi živi naprej. Še posebej pa zdaj, ko teče postopek za vrnitve njenega podržavljenega premoženja. *Snežko* s klobučkom, ogrlico (in prsmi z rdečima bradavicama) si ogledujeta Farkaševa babica in vnuk Jure. Pa ne le onadva, ampak skoraj vsak, ki gre mimo, pogleda na Rengeovo snežno dvorišče z dva in pol metra visoko snežno grofico. – Foto: J. Ž.

V rokavu Bobri so »izrezovali« ribe

Prepozna pomoč

To, kar se je te dni zgodilo na Dolnji Bistrici, je nekaj, kar je težko verjeti, če ne vidiš na lastne oči

Številne ribe, ki so se približale enemu ali druge bregu struge, in to najbrž zaradi iskanja vode z zadostno količino kisika, so tam tudi ostale »vkleščene« v ledeno skorjo.

Člani Ribiške družine Lendava – sekcija Črenšovci so jih minulo soboto pretreseni in zaskrbljeni rezali iz ledu. »Rešili« so jih okrog 20 – tiste, ki so bile vidne –, posamezne ribe (amuri, somi in krapi) pa so tehtale od 5 do 10 kilogramov. Pomoči zanje seveda ni bilo, pa tudi užitne niso bile več, ker so poginile že nekaj dni prej. Po končani »reševalni« akciji, ki si jo je ogledal tudi župan Občine Črenšovci Anton Tornar, so ribe znosili na breg, da jih bodo lahko »uživale« vsaj ptice, lisice in druge živali. Če bi jih pustili v ledu, pa bi prišlo najbrž do precejšnjega smradu, ko bi prišla odjuga. No, nekaj največjih rib so odnesli tudi v Lendavo, v ribiški dom, da jih bodo lahko videli še tisti, ki ne verjamejo, da bi bile v rokavu Bobri zares tako velike ribe.

Največ jih je menilo, da se je to zgodilo zaradi nizkega nivoja vode, tako da so presahnile tudi nekatere »vretine« (izviri) v strugi, poleg tega pa jih je zaradi mrzlega vremena večina zamrznila. Tako so tisti, ki se zavzemajo, da bi morali narediti prekop in ga povezati z reko Muro – to bi omogočalo, da bi lahko občasno, ko bi voda v Muri narasla, spustili njen tok tudi po strugi Bobri –, še bolj prepričani, da imajo prav. Idejni projekti za takšen poseg so že pripravljeni, veliko težje pa bo pridobiti soglasje in denar za izvedbo. Mogoče pa se bo sčasoma le kaj premaknilo.

Jože Graj ■

Ujeti takšne ribe na trnek bi bil prav gotovo velik užitek, tako pa ... (Foto: J. G.)

VESTNIK lahko kupite tudi na večini pošt v Pomurju, bencinskih servisih ter skoraj v vseh trgovinah in trafikah.

Podjetje za informiranje, d. d., Ulica arh. Novaka 13, Murska Sobota

Kljub odlični organizaciji (hrvaški) navijači »zatemnili« prireditev

Krvava Zlata lisica

Nogometni huligani, pojdite tja, od koder ste prišli

Mladi hrvaški navijač je obležal v krvi s poškodovano čeljustjo in nosom. Kmalu zatem ga je odpeljal rešilni avto.

Slovenski navijači na nabito polni tribuni so se izkazali z vzornim vedenjem in glasnim navijanjem.

Da se takoj razumemo: kljub našemu naslovu so se na sobotni tekmi za Zlato lisico v Mariboru organizatorji izkazali z odlično organizacijo in novimi domislicami v primerjavi z lanskim letom. Že pred vstopom na snežni stadion so gledalce pozdravili ogromni toplozračni baloni, najbolj izviren pa je bil tisti na travniku, ki je bil v obliki ogromne steklenice jägermeistra!

Ciljna strmina je bila nabito polna s smučarskimi navdušenci, prav tako kakor dve tribuni. Vsakdo je lahko zastonj dobil čips, kavo, bonbone, čaj in kozarček jägermeistra, poleg tega pa so bile druga ob drugi postavljene stojnice z hrano in pijačo (veliko pivo je stalo 300, cela steklenica pa 350 tolarjev). Zanimivo idejo so si izmislili ob stojnici, kjer sta se kuhala čaj in vino. Tam so namreč pobirali prostovoljne prispevke »za dobro voljo«, se pravi, lahko si dobil čaj ali kuhano vino, plačal pa toliko, kolikor si sam želel! Razpoloženje je bilo res izvrstno, tako kakor tudi v šotoru za novinarje in VIP-osebe, kjer sem bil gost soboške enote Pošte Slovenije, ki vsako leto Podjetju za informiranje dobrodušno odstopi eno vstopnico. Šotor je bil res velikanski, v njem pa več tisoč ljudi, ki so uživali v neomejeni količini hrane, ki se je ponujala z ruskih bifejev, in pijače, ki so jo točile simpatične hostese. Tako se ne gre čuditi mnogim znanim obrazom iz političnega, gospodarskega, športnega in kulturnega življenja. Sam sem opazil Dimitrija Rupla, Janka Razgorška, Iva Daneva, Bojana Križaja, Toneta Anderliča, mariborskega župana Borisa Sovača, zelo razpoložen pa je bil tudi predsednik države Milan Kučan, ki se je na željo posameznikov z njimi tudi fotografiral, potem pa jim v šali govoril, da naj njega izrežejo iz slike, ker da nanjo gotovo ne sodi.

Na tribunah in pod njimi se je velika večina navijačev kljub glasnosti, ki so jo ustvarjali predvsem ptujski kurenti, obnašala več kot vzorno. Svoje je dodal še napovedovalec Igor Bergant, ki me je tokrat res presenetil. Ker sva skupaj študirala na fakulteti, sem vedel, da je poliglot (človek, ki zna več jezikov), ker ga je njegov oče Evgen Bergant že v zgodnji mladosti vodil s sabo po Skandinaviji, Kanadi in Ameriki. A sedaj sem prvič slišal, da poleg angleščine, nemščine, italijanščine, finščine, ruščine in še katerega jezika zna tudi francosko. Na tekmi je tako hitro »prešaltaval« iz enega jezika v drugega, da mu napak, ki so se mu zgodile na koncu, nihče ni zameril. Kljub razpoloženju, ki me je navdušilo, pa sem imel ves čas občutek, da bo treba podrobneje spremljati hrvaške navijače, ki so se zbrali ob desni strani ciljne tribune. To, da se bo nekaj zgodilo, se je napovedovalo že pred tekmo. In res, malo pred koncem prve vožnje je že padla na smučišče prva raketa, potem pa so se že začela obmetavanja z Violami. Letele so kepe, rakete in kamenje, varnostna ograja je kmalu popustila, tako da so morali vskočiti policisti, ki pa niso mogli obvladovati vsega. Ko sem prihitel na drugo stran, sem takoj začutil napetost v zraku. Nekateri hrvaški navijači so se zapodili v dir po dovozni cesti s kletvicami na ustih (»Vidi šta rade. Sada će dobiti svoje.«), ljudje so se prestrašeni postavili na stran, sam pa sem se podal za njimi. In nedaleč stran je ob robu ceste že ležal nezavesten mladi hrvaški navijač, iz ust in nosa pa se mu je cedila kri. Okrog njega je bila gruča policistov in navijačev. Ko sem naredil prvi posnetek, so mi navijači pritrjevali: »Tako je, slikaj tole, da se bo videlo, kaj se dela.« Ko pa sem »škljocnil« še enkrat čisto od blizu, se je njihovo razpoloženje čisto spremenilo: »Hej, kaj to delaš? Zakaj slikaš? Ne slikaj tega!« Njihovi grozeči obrazi pa so mi dali vedeti, da bom kmalu tudi jaz dobil »porcijo«. Toda takrat so prihiteli na prizorišče specialci s čeladami in ščiti in dobro sem slišal, kako jim je njihov vodja naročil: »Moramo najti enega s svetlimi lasmi. Če nas ne bodo ubogali, bomo uporabili solzivec, jih vse zbili na tla in izolirali.« Stekel sem tudi za njimi in videl, kako so res hitro našli mladeniča z »blond« lasmi (nisem prepričan, ali je bil res pravi) in ga privedli k policijskemu avtu, nato pa se je vodja spomnil in zgrabil še enega, ki je mirno stal na drugi strani ceste in opazoval dogajanje. Njega so preiskali tako kot v ameriških filmih: noge narazen in roke na strehi avta. Ko je vodja specialcev opazil radovedneže, ki smo se zbrali, nam je zabrusil: »Kaj sem vam rekel? Odstranite se, če ne, bom uporabil plinska sredstva!« Tako smo se ob psovkah razšli tudi mi. Končna bilanca: enajst aretiranih (devet Hrvatov in dva Slovenca), dva poškodovana, nezavestni fant pa jo je odnesel s poškodbo čeljusti in nosa ...

S tekme sem odšel z občutkom dvojnosti: po eni strani z navdušenjem nad organizacijo, po drugi pa z ogorčenjem nad obnašanjem huliganov. In veste, zakaj pri tem najbolj obtožujem hrvaške navijače? Iz enostavnega razloga: dokler njih ni bilo n smučarskih tekmah, se takšn stvari niso dogajale. In veste, k je največja ironija? Ker sem bi jeseni na nogometnem derbi Dinamo - Hajduk v Zagrebu, k se je končal s padcem navijača tribune ter razbitimi avtomobil in steklenicami, sem v Mariboru celo prepoznal nekatere nogo metne »face« in njihove transp rente! To so pravzaprav eni in is navijači, o njihovi kulturi smučar skega navijanja pa dovolj govor dejstvo, da jih večina pride po Pohorje z zastavami in šali, na ka terih piše Dinamo. In potem n čudno, da kakšnemu našemu n dalcu zletijo iz ust nacionalistič ne in rasistične opazke, saj sem npr. videl, da je starejši gledalec ob plohi hrvaških besed pljuskn kavo v obraz slovenskemu, sam zato, ker mu je slednji nehote prevrnil plastični kozarec. Zat huligani (mlajši in starejši), pojd te tja, od koder ste prišli, in os nite tam. Smučarski šport vas o potrebuje.

Tomo Koleš, foto: T. K.

Ptujski kurenti so pred tribuno ustvarjali hrup, ki je paral ušesa.

Specialci so obkrožili in privedli osumljene slovenske navijače. O tem, ali so bili res pravi, zbrani radovedneži nismo bili prepričani.

Štirinožni slovenski navijač je bil v jetno najbolj priden gledalec na tekm

V Gornji Radgoni nove table

Gornjeradgonska občina je poskrbela za postavitev preglednih smerokazov oziroma tabel, ki stojijo na začetkih ulic. Tako zlasti tujci lažje »odkrijejo« ulico, v katero so namenjeni, saj jim poslej ni treba več iskati nazivov ulic na hišnih številkah. Res pa je, da tudi domačini ne poznajo vseh ulic, zato je opisana oznaka koristna tudi zanje. - Foto:. Kr L.

Zgodilo se je ...

Sedmega januarja okrog 14. ure je izbruhnil požar na električni transformatorski postaji pri Tehnostroju v Ljutomeru in uničil električne vodnike, zato je ostalo nekaj odjemalcev začasno brez elektrike. Ogenj so pogasili gasilci, transformator pa so usposobili električarji.

V torek, 9. januarja, ob 1.30 je zagorel v bližini železniške postaje med Krapjem in Banovci in povsem zgorel zapuščen avto Opel omega karavan. Ogenj so pogasili gasilci iz Veržeja in Banovec.

Neznanec je vlomil v gostinski lokal v Gornji Radgoni, a je bil poštenjak, saj je odnesel le pet škatlic cigaret.

V Fokovcih je nekdo vlomil v počitniško hišico in ukradel motorno žago in kosilnico na nitko.

Objestnež je v Murski Soboti poškodoval osebni avto, v Radencih pa se je nekdo »znesel« nad pročeljem prodajalne.

Š. S. ■

Občina Beltinci - v ospredju je varnost ljudi

Čimprej zavarovati železniške prehode

V občini Beltinci, kjer je osem nivojskih prehodov občinskih cest z železniško progo, pri čemer je kar šest nezavarovanih, pozorno spremljajo dogajanje na tem področju

Skrb za varnost ljudi je ves čas v ospredju, zato niso povsem zadovoljni s trenutnim stanjem. Le še dva primera zavarovanja z avtomatskim cestnim prehodom in avtomatsko cestno-železniško signalizacijo brez polzapornic sta premalo, da bi lahko ostali križem rok.

Na železniški progi Ormož-Hodoš, ki poteka po območju beltinske občine, je namreč več nivojskih križanj lokalnih cest in poljskih poti, zato sta izdelala občinska uprava in Krajevna skupnost Bratonci, kjer je največ takih nezavarovanih cestno-železniških prehodov, predlog za rešitev problema, s katerim se strinjajo tudi občinski svetniki.

Sklenili so, da je treba nemudoma urediti avtomatske polzapornice pri križanju železniške proge in lokalne ceste Ižakovci-Dokležovje. Podobno velja za križanje proge s poljsko potjo. Levo in desno od omenjenega prehoda pa naj bi zgradili povezovalne poti.

Avtomatsko polzapornico bi kazalo po mnenju odgovornih predstavnikov občine Beltinci postaviti tudi pri križanju železniške proge in lokalne ceste skozi naselje Bratonci.

Tudi pri silosih v Lipovcih, kjer se križata proga in poljska pot, avtomatska polzapornica ne bi bila odveč.

Dogovorjeno je, da se po zgraditvi avtomatskih polzapornic ukinejo obstoječi poljski prehodi čez železniško progo Ormož-Hodoš v beltinski občini.

Milan Jerše ■

Novela zakona o kazenskem postopku

Kdaj zvočno snemanje obravnav?

Petega januarja 2002 je stopila v veljavo novela zakona o kazenskem postopku, ki prinaša predvsem manjše spremembe, katerih namen je izboljšanje učinkovitosti sistema in povečanje varstva procesnih pravic.

Na področju zvočnega snemanja glavnih kazenskih obravnav, ki je največja sprememba zakona o kazenskem postopku, novela določa ureditev, po kateri ima predsednik senata možnost, odrediti zvočno snemanje. Snemanje pa ni obvezno na vseh kazenskih obravnavah, kot je določal predlog.

Zakon o kazenskem postopku je sicer določal, da je treba do 23. januarja zagotoviti materialne in organizacijske možnosti za zvočno snemanje, vendar so poskusna snemanja pokazala, da so za uspešno snemanje potrebne še precejšnje izpopolnitve. Le redkokatera sodna dvorana je namreč dovolj tehnično opremljena za zvočno snemanje.

Na novo so določeni še pravna podlaga za nadzorovanje elektronske pošte, omejitev poštnega prometa zapornikom ter podrobnejše zahteve pri opredelitvi pogojev za pridobitev določenih zaupnih podatkov od bank, hranilnic in drugih izvajalcev finančnega prometa. Podrobnejše so tudi zahteve ob podaji predloga za uvedbo posebnih preiskovalnih metod in sredstev. Tudi državljani, ki jim bo odvzeta prostost, bodo sedaj imeli možnost, da prek pristojnega organa obvestijo o tem konzulat svoje države.

Milan Jerše ■

Dokležovje: spust po Muri

Dokležovski gasilci se niso izneverili tradiciji in so se na drugi dan novega leta zapeljali s čolni po Muri. Tokrat je vanje posedlo šestnajst gasilcev, med katerimi je bila tudi sedemletna Tara Lukač. Za varnost plovbe sta skrbela Dominik Gjerek in Ervin Lukač. Med vožnjo so obnovili znanje o reševanju na vodi in iz nje in tudi krstili Tadeja Zvera. Srečno so pristali pri dokležovskem mostu in tedaj so tudi povedali, da so videli veliko »pošast«, ki povezuje levi in desni breg Mure. Ne se ustrašiti: videli so murski avtocestni most. - Foto: J. Ž.

Srečko odhaja, Slavko prihaja

V vojašnici Murska Sobota je bila v torek slovesnost, na kateri je dolgoletni poveljnik tamkajšnjega 76. protioklepnega bataljona Slovenske vojske podpolkovnik Srečko Karba predal svoje dolžnosti novemu poveljniku stotniku Slavku Harcu, ki je prišel v Mursko Soboto iz 780. artilerijskega bataljona Slovenske vojske. Tam je opravljal dolžnosti samostojnega pomočnika za operativno-učne zadeve, bil pa je tudi namestnik poveljnika bataljona. Dosedanji soboški poveljnik Srečko Karba odhaja na pomembno dolžnost v Center vojaških šol - šolo za tuje jezike.
Odhajajoči Srečko Karba se je na slovesnosti zahvalil vojakom in drugim za dobro sodelovanje, saj je bil v soboškem bataljonu v službi vse od 1992. leta. Prihajajoči (zdaj pa že novi poveljnik) Slavko Harc pa je v nagovoru povedal, da je pred 76. protioklepnim bataljonom veliko zahtevnih nalog, ki sodijo v okvir preoblikovanja Slovenske vojske za njeno še večjo učinkovitost. Zaželel je tudi nadaljnje dobro sodelovanje vojakov z regijo. - Š. S., foto: N. J.

Lipovski gasilci pred osemdesetletnico

Sedemnajstega julija 1923. leta je postavilo dvajset mož temelje PGD Lipovci, ki bo tako prihodnje leto praznovalo osemdesetletnico. Danes je v društvu sto članov in članic, imamo pa štiri enote: člane, mladince, mladinke I in mladinke II. Prav mladi so ponos našega društva. Ti so sodelovali lani maja na državnem mladinskem tekmovanju v Kočevju, kjer se je pomerilo 39 ekip, lipovske tekmovalke pa so se uvrstile v skupino srebrnih oziroma so le za 3,4 točke zaostale za zlato skupino. Na občinskem mladinskem tekmovanju v juliju 2001 v Lipovcih so dosegle naše mladinke I prvo mesto, mladinke II drugo mesto in se uvrstile na regijsko tekmovanje za pokal Matevža Haceta, ki je bilo septembra v Lipi, kjer so mladinke I dosegle prvo mesto in so se tako uvrstile na letošnje državno tekmovanje. Mladinci pa so bili na občinskem tekmovanju četrti. Za vse uspehe velja mladim lipovskim gasilcem in njihovim mentorjem iskrena čestitka. - Poveljnik Boštjan Tivadar

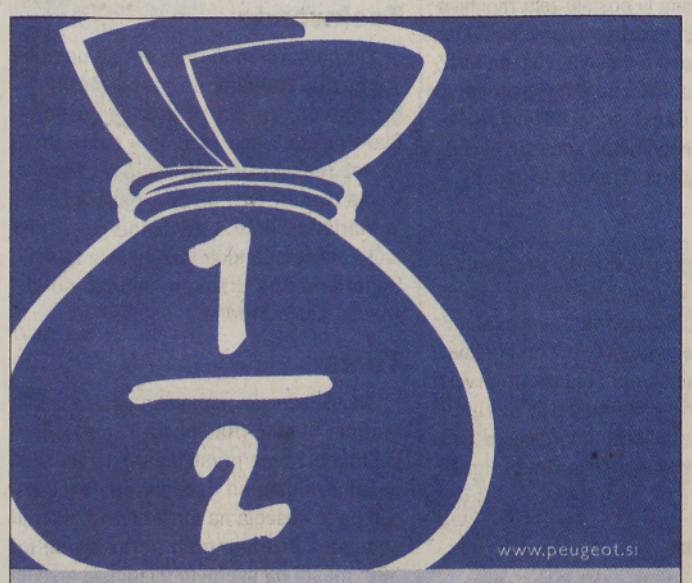

ČE IMATE ZA POLOVICO, LAHKO TAKOJ DOBITE CELEGA.

Peugeot vam z izredno ugodnimi plačilnimi pogoji omogoča, da premagate še zadnjo ovino pri nakupu novega avtomobila. Plačilni pogoji* so kombinacija naslednjih finančnih možnosti:

1. 50% cene plačate ob dobavi vozila, 50% čez eno leto.
2. Preostalih 50% lahko čez eno leto plačate z gotovino ali izberete financiranje za dobo do 5 let.
3. Peugeot krije vse stroške financiranja in obresti za dobo enega leta.

*Ponudba se na dan podpisa pogodbe obračuna v evrih in je plačljiva v tolarski protivrednosti.

Ko boste izračunali, koliko v resnici prihranite s kombinacijo vseh plačilno finančnih možnosti, ki vam jih omogoča Peugeot, boste ugotovili, da je to trenutno ena izmed najugodnejših ponudb za nakup novega avtomobila. Tudi če se ne odločite za to ponudbo, obstajajo še druge ugodne poti do novega vozila Peugeot.

Zdaj samo še dobro in predvsem hitro premislite, katerega Peugeota si želite. Ponudba velja od 3. januarja do 15. februarja. Izbirate lahko med modeli 206, 307, 406 in 607 letnik 2001. Količina je omejena.

NAJHITREJŠA POT DO AVTOMOBILA. PEUGEOT

AVTOBUSNI PROMET M.S., AC PEUGEOT

Bakovska 29b, 9000 Murska Sobota, tel.: 02 530 16 20

Mercator Center
Plese 1, Murska Sobota
PRIREDITVE V JANUARJU 2002
sobota, 12. januar ob 17. uri
Lumpijada
Najboljša žurka za otroke.
Otroci pridite na praznovanje LUMPIJEVEGA 1.rojstnega dne.
Mercator najboljši sosed

VESTNIK NA INTERNETU:
www.p-inf.si
Pogljelje za informiranje, d. o. o., Ul. o. Nevake 13, Murska Sobota

Utrinki iz pomurskega športa v letu 2001

Leto, ki se je izteklo, je pomurski šport zaznamovalo z vzponi in padci, eni so se veselili, drugi so bili razočarani. Pri tem je imel pomembno vlogo denar, vsaj kar zadeva tekmovalni in vrhunski šport. Kljub vsemu pa lahko z zadovoljstvom ugotovimo, da je bilo več tistih, ki so se veselili, kar je pozitivno in obetavno. Sicer pa vam predstavljamo najpomembnejše dosežke pomurskega športa v letu 2001.

Akrobatsko letenje

V soboškem aeroklubu imajo najboljše slovenske akrobatske pilote, kar so pokazali na državnem prvenstvu, ki je bilo v Murski Soboti. Peter Podlunšek je državni prvak v najzahtevnejši disciplini advanced, Marjan Gujt pa je državni prvak v sportsmanu in intermediatu.

Atletika

AK Pomurje iz Murske Sobote se je uveljavil na organizacijskem in tekmovalnem področju. Sobočani so osvojili 32 medalj na državnih, pokalnih in reprezentančnih nastopih. V ospredju so bili tekmovalci Sonja Roman, večkratna državna prvakinja in devetouvrščena na evropskem prvenstvu; Karmen Grnjak, državna prvakinja v skoku v višino in udeleženka svetovnega prvenstva in mednarodnih športnih iger šolarjev ter tretja najboljša med mlajšimi mladinkami v Sloveniji; Miha Žalik, državni mladinski prvak v skoku v višino in udeleženec svetovnega prvenstva. Jožica Šiftar, Karli Vrbnjak in Zdravko Mauko so sodelovali na svetovnem prvenstvu veteranov, Vrbnjak se je vrnil z bronasto ekipno medaljo. Sloves največje športno-rekreativne prireditve v Sloveniji je zopet dosegel Mednarodni maraton treh src v Radencih z rekordno udeležbo 5.000 tekačev in pohodnikov iz 10 držav. Omeniti velja še osmi olimpijski tek v Moravskih Toplicah.

Badminton

Badmintonski klub Mladost iz Lendave je osvojil naslov državnega ekipnega podprvaka. Opazni so rezultati načrtnega dela z mlajšimi kategorijami, saj so nekateri že posegli po najvišjih državnih naslovih. Lendavčani so se uveljavili tudi s številnimi organizacijami domačih in mednarodnih tekmovanj, sicer pa imajo v svojih vrstah kar štiri državne reprezentante (Denis Pešehonov, Miha Horvat, Simona Koncut in Marko Ketler).

Boks

V dresu Boksarskega kluba Ptuj so se uveljavili trije Ljutomerčani. Peter Makovec je osvojil naslov državnega prvaka v super težki kategoriji, Marko Pozderec je kadetski državni prvak v srednji kategoriji, Dejan Kavčič pa je državni mladinski podprvak.

Hitrostno rolanje

Roler klub Murska Sobota in ŠD Dokonca Lendava sta prav pri vrhu slovenskega hitrostnega rolanja, saj imata več državnih reprezentantov. V ospredju je Jasna Šantavec, državna in pokalna prvakinja in druga na maratonu na 42 km v Avstriji, ki šteje za svetovni pokal. Ob njej se je izkazal tudi državni prvak Davorin Šijanec, ki je bil na tekmovanju za svetovni pokal prav tako drugi. Z državnimi naslovi in mednarodnimi zmagami pa se lahko pohvalijo še nekateri drugi Lendavčani in Sobočani.

Hokej na travi

Hokejska kluba Lek iz Lipovec in Triglav iz Predanovec sta najboljša slovenska kluba. Lek je bil pokalni in dvoranski prvak, Triglav pa državni prvak. Na evropskem prvenstvu državnih prvakov dvoranskem hokeju je Triglav zasedel četrto mesto. Lek iz Lipovec je proslavil 35-letnico delovanja in odprl prizidek h klubskim prostorom. Zveza za hokej na travi Slovenije Murska Sobota pa je proslavila 50-letnico delovanja.

Jadralno letenje

Člana jadralne sekcije soboškega aerokluba Rajko Grčar in Damijan Korpič sta na državnem prvenstvu na Madžarskem v standardnem razredu v disciplini FAI-diamant trikotnik v skupni dolžili 512,3 km uspešno opravila nalogo in kot prva člana soboškega aerokluba obletela več kot 500 km in s tem pridobila FAI-diamant.

Judo

V Pomurju imamo nekaj odličnih mladih judoistov, ki se ponašajo s številnimi državnimi in mednarodnimi zmagami. Pri tem so največ dosegli mladi tekmovalci in tekmovalke Judo kluba Lendava, ki so z osvojenim sedmim mestom tudi najbolje uvrščeno pomursko moštvo v drugi državni ligi. Med posamezniki velja omeniti Gorana Hašaja iz Murske Sobote, člana Judo kluba Impol Slovenska Bistrica, ki je bil peti na sredozemskih igrah v Tunisu, Majo Uršič iz Murske Sobote, članico Judo kluba Sankako iz Celja, ki niza zmage na domačih in mednarodnih tekmovanjih, Gorazda Recka iz Lendave, udeleženca evropskega mladinskega prvenstva, Tadejo Rojko iz Murske Sobote in Alenko Premoša iz Turnišča, udeleženki olimpiade mladih.

Kajak-kanu

Kajakaška kluba Mura iz Kroga in Bistrica sta ohranila tradicionalni prireditvi na reki Muri. Borut Horvat se je kot najboljši slovenski kanuist uveljavil na domači in mednarodni sceni. Ob državnih naslovih v spustu in maratonu je na tekmovanju za svetovni pokal od šestih tekem trikrat stal na stopnički za zmagovalce. Peti je bil na evropskem prvenstvu. Ob njem velja omeniti še državnega in pokalnega prvaka med kadeti Miho Krefta. Po najvišjem naslovu je posegla tudi Nataša Škraban. Trener kroških kajakašev in kanuistov ter pomočnik državne reprezentance Štefan Varga pa je postal trener državne reprezentance v spustu, kar je veliko priznanje.

Karate

V Pomurju imamo številne klube z različnimi stili karateja, ki se vse bolj uveljavljajo v širšem slovenskem in mednarodnem prostoru. Med njimi je več državnih prvakov in državnih reprezentantov. Posebej velja omeniti Denisa Ficka, udeleženca svetovnega prvenstva, Nušo Ladinek, udeleženko mladinskega evropskega prvenstva, in Tino Mlinarič, udeleženko evropskega kadetskega prvenstva.

Karting

Z nekaterimi izvrstni rezultati je opozoril nase Tomaž Mlinarič iz Ižakovec, ki tekmuje za AMD Ptuj. Svoj največji uspeh je dosegel na mednarodni tekmi v Zagrebu, saj je v razredu 100 ccm ICA zasedel tretje mesto in premagal slovenskega državnega prvaka.

Kasaški šport

Kasaški klub Ljutomer - zibelka kasaškega športa je obdržal naziv najboljšega kluba v Sloveniji. Uveljavil se je na organizacijskem, strokovnem, tekmovalnem in rejskem področju. Ljutomerčani so osvojili 79 prvih, 78 drugih in 85 tretjih mest. V svojih vrstah imajo več odličnih tekmovalcev, med katerimi velja omeniti Marka Slaviča iz Ključarovec, ki je dosegel 36 zmag, s triletnim Denisom MS pa postavil absolutni rekord 1:14,0. Marko Slavič in Darja Jureš sta Slovenijo predstavljala na mednarodnih tekmovanjih.

Kegljanje

V ospredju je še vedno naša najboljša kegljačica Marika Kardinar, ki je osvojila naslov državne prvakinje v dvojicah, podprvakinje v kombinaciji, tretja pa je bila na državnem prvenstvu med posameznicami. Na novoletnem turnirju v Kranju je postavila državni rekord s 527 podrtimi keglji. Na tekmovanju za svetovni pokal je zasedla z ekipo Miroteksa šesto mesto. Ob 50-letnici KZS sta prejela priznanji Marika Kardinar kot najboljša kegljačica in Miro Steržaj kot najzaslužnejši kegljač v minulih 50 letih. Izkazali so se tudi kegljači Radenske iz Murske Sobote, ki so postali prvaki v drugi državni ligi vzhod, in kegljači Nafte iz Lendave, ki so bili drugi, obe moštvi sta se uvrstili v 1. B-ligo. Ženska ekipa Nafte je zasedla v drugi ligi vzhod peto mesto.

Kolesarstvo

Kolesarski klub Tropovci, ki načrtno skrbi za vzgojo mladih kolesarjev, se uveljavlja tudi na organizacijskem področju. Daleč najuspešnejši tekmovalec je bil Simon Špilak, pokalni prvak in državni podprvak v dirki na čas in gorski dirki ter stalni član državne reprezentance. Čeprav na dveh mednarodnih dirkah ni sodeloval, je po rang lestvici na 10. mestu mlajših mladincev v Evropi. Med amaterji je postal Bernard Omar državni prvak. V svojih vrstah imajo selektorja reprezentance mlajših mladincev Dalivoja Titana in pomočnika selektorja članske reprezentance do 23 let Simona Titana.

Košarka

Nosilca košarke v Pomurju sta soboška kluba Radenska Creativ (moški) in Pomurje Skiny (ženske). Košarkarji Radenske Creativa s člansko ekipo uspešno tekmujejo v 1. B-ligi, saj sodijo prav v vrh, z mladinskim moštvom pa so se prvič uvrstili v slovensko ligo. V klubu imajo tudi nekaj obetavnih košarkarjev, ki so med kandidati za državno reprezentanco. Klub se je uveljavil tudi kot dober organizator mednarodnih tekmovanj. Ženski košarkarski klub Pomurje Skiny že vrsto let tekmuje v prvi državni ligi. Uspešno delajo tudi z nižjimi selekcijami, največji uspeh so dosegle pionirke, ki so se uvrstile v finale državnega prvenstva.

Modelarstvo

Člani modelarske sekcije Aerokluba Murska Sobota so se uveljavili na domačih in mednarodnih tekmovanjih. Svoj največji uspeh je dosegel Boštjan Bagari, ki je Slovenijo zastopal na svetovnem članskem prvenstvu v Kaliforniji v ZDA in v močni konkurenci zasedel šestindvajseto mesto. Bojan Gjerek je zmagal na mednarodnem prvenstvu Madžarske, na več tekmah za svetovni pokal pa osvojil točke. Te sta osvojila tudi Andrej Cigut in Boštjan Bagari.

Mali nogomet

Mali nogomet je ena najbolj razvitih rekreativnih športnih zvrsti v Pomurju, saj poteka tekmovanje v pomurski, medobčinskih in občinskih ligah. V prvi državni ligi so uspešno tekmovali nogometaši Meteorplasta iz Ljutomera, ki pa so zaradi finančnih težav odstopili od tekmovanj. Tako v drugi državni ligi sodelujejo le nogometaši Križevec pri Ljutomeru. Od tekmovanja v drugi ligi so namreč odstopili nogometaši Marca Pola iz Murske Sobote. Državna prvaka sta postali OŠ Stročja vas (dečki) in OŠ III Murska Sobota (ženske).

Motokros

MTK Radenci in AMD Štefana Kovača iz Murske Sobote sta vsakoletna dobra organizatorja dirke za državno prvenstvo v motokrosu. Na tekmovalnem področju so se izkazali trije Radenčani: Matjaž Grušovnik v razredu do 85 ccm ter David Šauperl in Goran Galunič v razredu do 125 ccm. Najuspešnejši je bil Goran Galunič, ki je zasedel na državnem prvenstvu sedmo mesto. Matjaž Grušovnik je bil pred velikim uspehom, saj je bil dve dirki pred koncem na drugem mestu, potem pa se je poškodoval in zasedel deveto mesto, zmagal pa je na mednarodni dirki v Avstriji. David Šauperl, ki zaradi poškodbe ni mogel nastopiti na vseh dirkah, je zasedel štirinajsto mesto.

Motorno jadralno padalstvo

Pilot Vojko Prah in kopilot Anton Tonček Kos iz Murske Sobote sta postavila svetovni rekord z motornim padalom v hitrosti 15/25 km v kategoriji RPL 1 na relaciji Gorica-Dobrovnik- Gorica s povprečno hitrostjo 51,19 km/h.

Namizni tenis

Namiznoteniški igralci Moravskih Toplice Sobote so se v Interpokalu uvrstili v osmino finala. V Interpokalu je sodelovala tudi ekipa Keme iz Puconec. Na kadetskem državnem prvenstvu je osvojila naslov ekipnega prvaka ekipa Moravskih Toplic Sobote (Roudi, Fridrih, Ropoša). Na državnem članskem prvenstvu je bila najuspešnejša ekipa Radgone, ki je zasedla tretje mesto, Moravske Toplice Sobota so bile četrte, Kema Puconci pa šesta. Žal pa je Radgona izstopila iz tekmovanja. V članskih dvojicah sta osvojila Unger - Pavič (Kema) na državnem prvenstvo bron. Na državnem mladinskem prvenstvu posameznikov je zasedel Bojan Ropoša tretje mesto.

Nogomet

Najpopularnejši pomurski nogometaš je postal Milan Osterc iz Bunčan, ki se je uveljavil v dresu državne reprezentance v kvalifikacijah za svetovno prvenstvo, saj je dosegel zmagoviti zadetek na tekmi z Romunijo, ki nas je pripeljal na svetovno prvenstvo, kar je doslej največji uspeh slovenskega nogometa. Kot strelec se je izkazal tudi v dresu Hapoela iz Tel Aviva. Uspešno igra tudi Dejan Nemec iz Dokležovja v dresu Belgijskega Cluba Brügga, ki se bori za naslov prvaka. V minuli sezoni je Pomurje uspešno zastopala v prvi državni ligi soboška Mura, ki je zasedla zelo dobro četrto mesto. Po izpadu Beltinec v drugi ligi tekmujeta lendavska Nafta in Bakovci. Za ljubitelje nogometa je postalo zelo zanimivo tekmovanje v tretji državni ligi vzhod, kjer tekmujejo pomurska moštva, vodi pa MNZ Murska Sobota. NK Turnišče je proslavil 60-letnico, NK Cankova pa 25-letnico. Pomurje ima tudi nogometna sodnika, ki vodita prvo državno ligo (Tratnjek in Jeneš).

Odbojka

Odbojkarji Pomurja iz Murske Sobote, ki tekmujejo v prvi državni ligi, so zasedli tretje mesto. Odbojkarice Zavarovalnice Maribor iz Ljutomera so bile v prvi državni ligi četrte. Na državnem članskem prvenstvu v odbojki na mivki se je uveljavil Dejan Fujs, ki je zasedel drugo mesto. Druga pa sta bila tudi mladinca Grega Horvat in Andrej Tot.

Rokoborba

Rokoborska kluba Murska Sobota in Mlekopromet Ljutomer sta vodilna slovenska kluba. Na državnih prvenstvih sta osvojila večino prvih mest. Na sredozemskih igrah v Tunisu je Rade Bačič zasedel peto, Slavko Zec pa deveto mesto. Na evropskem kadetskem prvenstvu sta se izkazala Mitja Sedmak (Ljutomer), ki je bil šesti, in Jure Kuhar (MS), ki je zasedel osmo mesto. Na evropskem članskem prvenstvu sta sodelovala tudi Rade Bačič in Slavko Miholič (oba MS). Med ženskami se je izkazala Ljutomerčanka Mihaela Čirič, ki je poleg državnega naslova na domačih in mednarodnih tekmovanjih osvojila osem zmag. Stanko Šernek iz Murske Sobote je postal rokoborski sodnik najvišjega razreda. Rokoborska trenerja I sta postala Rade Bačič in Franc Podlesek.

Rokomet

Pomurje predstavljajo v najvišjem tekmovanju - drugi državni ligi rokometaši Arconta iz Radgone. Zaradi finančnih težav so namreč rokometaši Kroga Bakovec odstopili od tekmovanja v 1. B-ligi. Najpopularnejši pomurski rokometaš je trenutno Branko Bedekovič z Razkrižja, ki uspešno tekmuje za državno reprezentanco in državne prvake Celje Pivovarno Laško.

Speedway

Najboljši pomurski tekmovalec je bil Jože Koren (Lendava), ki je zasedel na državnem prvenstvu sedmo mesto. Ištvan Horvat, ki je prvič tekmoval, pa je bil dvanajsti. Na kvalifikacijski tekmi za svetovno prvenstvo je bil Koren enajsti. Največji uspeh je dosegel na srečanju v Petišovcih, kjer je zasedel tretje mesto. Na državnem ekipnem prvenstvu je bila Lendava tretja.

Strelstvo

Pomurski strelski šport igra v slovenskem prostoru pomembno vlogo, saj sodi prav v vrh. Pomurske strelske družine imajo v svojih vrstah odlične strelce in strelke, ki so sodelovali kot člani državnih reprezentanc na evropskih in svetovnih prvenstvih. Med te sodijo Robi Markoja (Turnišče), Izidor Hreščak (Janko Jurkovič), ki sta dobila na svetovnem prvenstvu s samostrelom ekipno srebrno medaljo, Maja Dular (Pomurka), udeleženka evropskega mladinskega prvenstva in tekmovanja za svetovni pokal, je bila razglašena za najboljšo mladinko Slovenije, Valter Pajič pa je osvojil bron na evropskem mladinskem prvenstvu ekipno. SD Janka Jurkoviča je postala prvak v drugi državni ligi in se uvrstila v prvo ligo. Mladinski prvaki Slovenije so postali tekmovalci SD Štefana Kovača iz Turnišča.

Strelstvo - trap

Na državnem pokalnem prvenstvu v streljanju na glinaste golobe je zmagal Dani Šmid (Radgona) pred Boštjanom Mačkom (MS). Na državnem prvenstvu v streljanju na glinaste golobe je zasedel Boštjan Maček drugo mesto z enakim številom zadetkov kot zmagovalec. Boštjan Maček je bil razglašen za najboljšega strelca Slovenije.

Šah

Najuspešnejše pomursko ŠD Radenska Pomgrad iz Murske Sobote je dostojno proslavilo dva visoka jubileja - 65-letnico organiziranega šaha v Murski Soboti in 50-letnico društva. Na državnem hitropoteznem prvenstvu je zasedel član ŠD Radenska Pomgrad iz Murske Sobote Boris Kovač prvo mesto in postal državni članski prvak. Na državnem mladinskem prvenstvu je osvojila ekipa Radenske Pomgrada (Miha Gomboc, Aleš Lazar, Deenis Gjuran in Mitja Kovač) naslov državnega prvaka. Soboški gimnazijci so postali srednješolski državni prvaki.

Taekwondo

Od pomurskih klubov sta se najbolje uveljavila Taekwondo kluba Meteor iz Črenšovec, ki ima tri državne prvake, Blaža Fuksa, Špelo Horvat in Lauro Granfol, ter Taekwondo klub Tigon iz Lendave, ki ima dva državna prvaka, Sandro Leiner in Marjana Perčiča. Uspešno se razvija tudi Taekwondo klub Potencial iz Murske Sobote, ki ima državno članso podprvakinjo Lidijo Brodnik.

Tenis

Najuspešnejša pomurska igralka je bila Andreja Klepač (Radenska-Triglav), ki je postala državna prvakinja do 16 let med posameznicami in dvojicah. Največji uspeh pa je dosegla na afriški turneji, kjer je dosegla 22 zmag in en poraz ter se od 580. mesta na svetovni mladinski lestvici prebila na 31. mesto.

Triatlon

Športno društvo Opel MS iz Bakovec je bilo organizator svetovnega vojaškega prvenstva v triatlonu. Na državnem prvenstvu in prvenstvu slovenske vojske v triatlonu je osvojila dva državna naslova Mateja Šimic.

Zmajarstvo

Na drugih letalskih igrah, ki štejejo za svetovno prvenstvo, sta dosegla izjemen uspeh člana ljutomerskega aerokluba Prlek (oče in sin) Jože in Tomaž Gajser iz Ilijaševec. V disciplini motornih zmajev dvosedov sta zasedla tretje mesto in osvojila bronasto medaljo, kar je doslej največji uspeh v zgodovini slovenskega zmajarstva. Na državnem prvenstvo v letenju z motornimi zmaji je osvojil naslov državnega prvaka Roman Caf (Prlek).

Pripravil Feri Maučec

Namizni tenis

Prekmurski ekipi poraženi

V prvem kolu drugega dela prvenstva v prvi državni članski ligi sta bili obe prekmurski ekipi poraženi. Moravske Toplice Sobota so gostile drugouvrščeno ekipo Preserja in zamudile lepo priložnost za osvojitev točke. Karković je namreč doživel dva nepričakovana poraza. Presenečenje pa pomeni poraz Keme iz Puconec pri Krki v Novem mestu. Za Sobočane je bil usoden njihov prejšnji igralec Horvat, ki je dosegel tri zmage. Pri Kemi je igral solidno le Pavič.

Moravske Toplice Sobota : Preserje 3 : 6 (Kocuvan : Petrovčič 2 : 3, Karković : Legiša 3 : 0, Koščak : Ignjatovič 0 : 3, Karković : Petrovič 2 : 3, Solar : Ignjatovič 0 : 3, Koščak : Legiša 3 : 0, Karković - Koščak : Ignjatovič - Petrovčič 3 : 0, Karković : Ignjatovič 1 : 3, Koščak : Petrovčič 1 : 3); **Krka : Kema Puconci 6 : 3** (Kralj : Pavič 1 : 3, Horvat : Benko 3 : 0, Hribar : Unger 3 : 1, Horvat : Pavič 3 : 2, Kralj : Unger 0 : 3, Hribar : Benko 3 : 1, Horvat -Hribar : Unger - Pavič 0 : 3, Horvat : Unger 3 : 0, Hribar : Pavič 3 : 2).

V drugi državni ligi je druga ekipa Moravskih Toplic Sobote po zaslugi odličnega Bojana Ropoše dosegla dve zmagi.

Vesna : MT Sobota II 0 : 6 (Ropoša 2, Ocepek 2, Roudi 2); **Škofja Loka : MT Sobota II 4 : 6** (Ropoša 3, Ocepek, Fridrih, Ropoša - Ocepek).

V tretji državni ligi sta dosegla druga ekipa Keme iz Puconec in Ljutomera po dve zmagi. V pomurskem derbiju sta obe ekipi premagali okrepljeno Lendavo.

Merkur : Kema II 1 : 6 (Sapač 2, Zavec 2, Gorčan, Sapač - Zavec); **LM-KO Lendava : Ljutomer 3 : 6** (Puhan 3, Tratnjek, Tkalec, Puhan - Tratnjek za Ljutomer, Kastelic, Gorinšek, Makovec za Lendavo); **Merkur : Ljutomer 2 : 6** (Puhan 3, Tratnjek 2, Tkalec); **LM-KO Lendava : Kema II 3 : 6** (Zavec 3, Gider, Gorčan, Zavec - Gorčan za Kemo, Kastelic 2, Makovec za Lendavo).

M. U.

Košarka

Pivovarna Laško premočna

V tretjem kolu za košarkarski pokal Slovenije je tretjeuvrščena ekipa v Ligi goodyear Pivovarna Laško v Murski Soboti brez težav premagala domačo Radensko Creativ z rezultatom 117 : 79 (22 : 21, 49 : 42, 88 : 56). Sobočani so se v prvih dveh četrtinah gostom močno upirali, potem pa je prišla do izraza boljša kakovost Laščanov. Pri domačinih velja pohvaliti poleg Meška mlade igralce Dominka, T. Novaka in Majca. **Radenska Creativ:** Meško 22, T. Novak 14, Dominko 11, Gladovič 7, Besedič 7, Ritonja 6, Majc 6, A. Novak 2, Bratkovič 2, Pok 2. (F. M.)

Mariborčanke slavile v Soboti

V desetem kolu prvenstva v prvi državni ženski košarkarski ligi je Maribor po pričakovanju v Murski Soboti premagal domačo ekipo Pomurje Skiny. Mlade Sobočanke, ki so nastopile precej oslabljene, brez Glišičeve, S. Orbanove in Svetinove, so boljšim gostjam ponudile soliden odpor.

Pomurje Skiny: Horvatova 34, M. Orbanova 13, Pušenjakova 11, Temlinova 8, Kerečeva 5 in Beloglavčeva 2. (F. M.)

Finalni turnir v Soboti

Košarkarski klub Pomurje Skiny iz Murske Sobote bo organizator finalnega turnirja pionirk Slovenije, ki bo od petka, 11., do nedelje, 13. januarja 2002, v dvorani soboške prve osnovne šole. Kot smo že poročali, so se uvrstile mlade košarkarice Pomurja Skiny na ta zaključni turnir, kar je izjemen uspeh, saj to ni uspelo klubom, kot so Ježica, Celje, Maribor, Jesenice ali Odeja. Sobočanke bodo igrale v petek ob 16. uri s Šentvidom, v soboto ob 14.30 s Šentjurjem Šmarje in v nedeljo ob 14. uri z Lengrandom iz Sežane. (F. M.)

Nogomet

Milan Mörec zopet predsednik Mure

V prostorih soboške Zvezde je bil težko pričakovani občni zbor Nogometnega kluba Mura, na katerem so člani izvolili novo vodstvo. Po spremenjenem statutu bo imel upravni odbor kluba namesto dosedanjih 11 odslej le 5 članov. Za predsednika so izvolili Milana Moreca, za podpredsednika Antona Slavica in Rudija Cipota, za člana pa Alojza Režonjo in Tiborja Cigüta. Žal se občnega ni udeležil niti eden igralec, kar vsekakor kaže njihov odnos do kluba. Delo kluba so kljub napakam in težavam ocenili kot solidno, saj so z rezultati članskega moštva zadovoljni, nekoliko več so pričakovali od nižjih selekcij.

Poleg članske ekipe je bilo v proces treninga vključenih še 140 mladih nogometašev, med katerimi je tudi nekaj državnih reprezentantov. Sicer pa so zadovoljni, da imajo med slovenskimi prvoligaši največ lastnega kadra in da so dokončali klubske prostore s tribunami, nadaljevali pa so tudi z ureditvijo pomožnega igrišča. Zelo kritični so bili do nekaterih medijev, ki so na klub neupravičeno zlili preveč gnojnice.

Udeleženci občnega zbora pa so dobili na vpogled finančno poročilo le za leto 2000, v katerem je

Milan Mörec - novi predsednik NK Mura

znašal proračun kluba 154 milijonov tolarjev, porabili pa so jih 136, tako da je bil ostanek 17,7 milijona tolarjev. Niso pa dobili finančnega poročila za leto 2001. Povedali so le, da trenutno dolgujejo igralcem in trenerjem okrog 22 milijonov tolarjev.

Ob izvolitvi je predsednik Milan Mörec, ki se po kratkem premoru vrača na najodgovornejšo funkcijo v klubu, povedal: »Zavedam se odgovornosti, da nas čaka težka naloga, vendar ostajam pri cilju, ki sem ga povedal pred leti, da moramo delati tako, da bo Mura nekoč postala tudi državni prvak.« (F. M.)

Priznanja OK Slovenije

Olimpijski komite Slovenije - združenje športnih zvez vsako leto podeljuje priznanja - male statue in plakete najboljšim športnikom in športnicam Slovenije za njihove dosežke. Med njimi so bili tudi pomurski športniki. Ob tej priliki je športnike sprejel predsednik države Milan Kučan.

Tomaž in Jože Gajser iz Ilijaševec - Malo zlato statuo sta dobila za osvojeno tretje mesto in bronasto medaljo na svetovnem prvenstvu v letenju z motornimi zmaji v Španiji. Oba sta člana Aerokluba Prlek iz Ljutomera. Jože Gajser je prejel tudi srebrno plaketo za trenerski dosežek in pomoč pri postavitvi svetovnega rekorda Vojka Praha in Tončka Kosa v letenju z motornim padalom – hitrostni oblet 15/25 km.

Stojita od leve: Jože in Tomaž Gajser

Jože Gajser se z letenjem ukvarja že trinajst let in ima za seboj 1350 ur letenja na motornih zmajih. Je tudi učitelj letenja. Sodeloval je na dveh evropskih in dveh svetovnih prvenstvih. Skupaj s sinom Tomažem sta trikrat zmagala na mednarodnem rallyju Mura. Leta 1999 sta na svetovnem prvenstvu na Madžarskem zgrešila bronasto medaljo za dve točki. Leta 1998 je bil državni prvak.

Tomaž Gajser se z letenjem ukvarja enajst let in je doslej z motornim zmajem preletel 1220 ur. Je učitelj letenja. V teh letih je bil štirikrat državni prvak, enkrat pa državni prvak v dvosedu z očetom. Njegov največji uspeh pa je vsekakor bronasta medalja z lanskega svetovnega prvenstva v Španiji. Letos se bosta Tomaž in Jože Gajser udeležila evropskega prvenstva na Madžarskem.

Stojita od leve: Vojko Prah in Anton Tonček Kos

Vojko Prah in Tonček Anton Kos - Malo zlato statuo sta dobila pilot Vojko Prah in kopilot Anton Tonček Kos iz Murske Sobote za svetovni rekord z motornim padalom za hitrosti oblet 15/25 km v kategoriji RPL 1 na relaciji Gorica-Dobrovnik-Gorica s povprečno hitrostjo 51,19 km/h. Anton Tonček Kos pa je dobil tudi zlati znak. To je bil drugi svetovni rekord Vojka Praha z motornim padalom. Prvega je postavil leta 2000 - hitrostni dvig na 3.000 metrov v času 1 ure in 9 minut. V juniju pa si želi postaviti nov svetovni rekord v trikotniku na 50 km.

Robi Markoja, Iztok Hreščak, Vlater Pajič - Pomurski strelci so dobili priznanja za uspešne nastope na svetovnem in evropskem prvenstvu. Robi Markoja (SD Štefana Kovača Turnišče) in Iztok Hreščak (SD Janka Jurkoviča Videm) sta dobila malo zlato statuo za drugo mesto na svetovnem prvenstvu s samostrelom v Švici. Bronasti znak pa je dobil Valter Pajič (SD Kolomana Flisarja Tišina) za osvojeno tretje mesto na evropskem mladinskem prvenstvu z zračno puško v Španiji. Sicer pa so se omenjeni strelci uveljavili tudi na drugih domačih in mednarodnih tekmovanjih.

Feri Maučec

Od leve proti desni: Robi Markoja, Izidor Hreščak in Valter Pajič

Atletika

Mednarodni kros v Soboti

Atletski klub Pomurje iz Murske Sobote bo organizator petega mednarodnega zimskega krosa iz ciklosa sedmih krosov, ki bo v nedeljo, 13. januarja 2002, ob 10.30 na atletskem stadionu pri soboški prvi osnovni šoli. Tekmovali bodo kar v 17 starostnih kategorijah. Člani bodo štartali ob 12.30. Štartnina za pionirje in mladince je 400,00, za člane in članice pa 800,00 tolarjev.

Atletske novice

Tradicionalnega silvestrskega teka po ulicah avstrijske Radgone so se udeležili med več kot 150 tekači tudi člani TS Radenske. V teku na 6 km je med ženskami zmagala Martina Mauko, pri moških pa je na enaki razdalji Slavko Kumek zasedel drugo, Karli Vrbnjak peto in Ivan Muršec šesto mesto. V teku na 10 km je bil Geza Grabar drugi, Bojan Brus pa četrti.

Na tradicionalnem Primorskem zdravniškem teku v Luciji sta med 80 tekači sodelovala tudi pomurska zdravnika: Alojz Horvat (ZD Murska Sobota) in Mitja Lainščak (Bolnišnica Murska Sobota). V teku na 14 km je bil Horvat drugi, Lainščak pa se je uvrstil v teku na 7 km med prvih deset.

V avstrijskem Leobnu je bil mednarodni zimski kros, ki so se ga med 150 tekači udeležili tudi člani AK Pomurje iz M. Sobote in dosegli nekaj odmevnih rezultatov. Med mladinkami na 3000 m je zmagala Lucija Cvetko, Laura Korčulanin je bila druga, Martina Mauko pa četrta. Pri pionirjih na 3000 m je zmagal David Horvat, Davor Gregorinčič pa je bil šesti. V konkurenci mlajših pionirjev na 1,6 km je bil Benjamin Budja tretji, med mladinci na 4000 m pa Gregor Marušič sedmi.

Na mednarodnem zimskem krosu v Pernitzu pri Dunaju sta med 150 tekači sodelovala tudi člana AK Pomurje iz Murske Sobote David Horvat in Gregor Marušič in dosegla lep uspeh. Horvat je bil med pionirji prvi, Marušič pa med mladinci tretji. (G. Grabar)

Modelarstvo

Uspešna sezona Sobočanov

Modelarstvo je postal drag šport, tako da si društvo, tekmovalci in starši težko zagotavljajo potrebna sredstva za sodelovanje, zlasti na mednarodnih tekmovanjih, zato so tembolj veseli vsake pomoči sponzorjev. Kljub temu pa so člani modelarske sekcije Aerokluba Murska Sobota v minulem letu dosegli zavidanja vredne rezultate. Na domačih tekmovanjih so se izkazali Boštjan Bagari, ki je postal mladinski prvak, Andrej Cigut je bil tretji. V članski konkurenci na državnem prvenstvu je bil Boštjan Bagari tretji, Bojan Gjerek pa četrti. V tekmovanju za slovenski pokal sta zasedla drugi mesti Bojan Gjerek (člani) in Boštjan Bagari (mladinci), Andrej Cigut je bil tretji. Bojan Gjerek je zmagal na mednarodnem prvenstvu Madžarske. Sicer pa so v članski in mladinski konkurenci osvajali točke na tekmovanju za svetovni pokal Boštjan Bagari, Bojan Gjerek in Andrej Cigut. Svoj največji uspeh je dosegel Boštjan Bagari na svetovnem članskem prvenstvu v Kaliforniji v ZDA, saj je v zelo močni konkurenci zasedel šestindvajseto mesto. Sobočani so se izkazali tudi z organizacijo dveh prireditev: državnega mladinskega in članskega prvenstva ter tekmovanja za Siničev memorial. (F. M.)

Odbojka

Težka zmaga Pomurja Galexa

V desetem kolu prvenstva v prvi državni moški odbojkarski ligi je Pomurje Galex v Murski Soboti s težavo premagalo Kekoopremo Žužemberk z rezultatom 3 : 2 (27 : 25, 16 : 25, 22 : 25, 25 : 16, 15 : 13). Sobočani niso prikazali pričakovane igre, odpovedala je organizacija igre, preveč napak pa so delali tudi pri servisih in na mreži. Kljub vsemu so uspeli pri vodstvu gostov z 2 : 1 v četrtem nizu pri 10. točki rezultat preobrniti v svojo korist in zmagati. Pri Sobočanih je tokrat prvič v vlogi »libera« zaigral Tomaž Horvat, ki je prišel iz Beltinec. **Pomurje Galex :** Grega in Gorazd Flisar, Tot, Čeh, Marič, Novitović, Topovšek, Kovačec, Horvat, Andrej in Boris Grut. (F. M.)

Strelstvo

Ciglarič in Draškovičeva najboljša

V Ljubljani je bilo kontrolno strelsko tekmovanje za sestavo državnih reprezentanc. Sodelovali so tudi številni pomurski strelci in strelke. Najbolje sta se izkazala Aleksander Ciglarič (Coal Petišovci), ki je s 555 krogi zmagal med mladinci z zračno pištolo, in Vesna Drašković (Turnišče), ki je bila med mladinkami z zračno puško s 384 krogi druga.

Pri mladincih je bil Uroš Maučec (Turnišče) s 573 četrti, Babič (Pomurka) s 571 peti, Valter Pajič (Tišina) s 568 šesti in Gregor Maučec (Turnišče) s 566 krogi sedmi. Pri članih je bil najboljši pomurski strelec Dušan Ziško (Tišina), ki je s 588 krogi zasedel četrto mesto. Izidor Hreščak (J. Jurkovič) je bil s 584 šesti, Milan Svetec (Radgpona) s 583 sedmi, Gorazd Kocbek (J. Jurkovič) s 582 osmi, Tomaž Kerčmar (Pomurka) in Denis Lebar (Turnišče) pa sta s 579 krogi zasedla enajsto mesto. (F. M.)

Nogomet

Radgončani dobro delajo

Nogometaši Radgone, ki so se po nekaj letih tekmovanja v MNZ Maribor zopet vrnili v MNZ Murska Sobota, kjer tekmujejo v drugi medobčinski ligi, so osvojili naslov jesenskega prvaka. Čeprav je jesenski del prvenstva končan, Radgončani ne mirujejo, temveč trenirajo vsaj dvakrat tedensko v dvorani in fitnesu od najmlajših do najstarejših. Novo vodstvo s predsednikom Markom Mastinškom in podpredsednico Janjo Brumen ter primerno zasedbo trenerjev zavzeto dela z vsemi starostnimi kategorijami in omogoča 147 nogometašem redno vadbo.

Člansko moštvo trenira priznani trener Slobodan Djurič, mladino Marjan Rajbar, ekipo U-14 Simon Štrakl, ekipo U.12 Tonček Pintarič, ekipo U-10 Nenad Dolgov in ekipo U-8 Vlado Mauko. Osnovni cilj Radgončanov je, zasesti prvo mesto tudi na koncu tekmovanja v drugi medobčinski ligi Murska Sobota in se uvrstiti v višjo ligo (1. MNL MS). Kot kaže, pa jim tega cilja ne bo težko doseči, saj delajo zelo zavzeto in dobro organizirano. (O. Bakal)

Iskrica

Z navdušenjem do večjega uspeha

Velikokrat je naš uspeh odvisen od tega, kako se lotimo naloge, težave ali kakšne obveznosti. Če smo že v začetku nejevoljni in dvomimo o uspehu, nimamo toliko možnosti za realizacijo, kot če se zadanega lotimo z navdušenjem in optimizmom. Tako imamo veliko več možnosti, da bomo uspešneje prišli do cilja, zato vam ponujamo nekaj nasvetov, kakšen naj bo vaš pristop do dela:

Pozabite na včerajšnje zmote in napake. Veselite se današnjega dne.

Naredite seznam stvari, ki bi jih radi opravili danes, in se jih lotite z navdušenjem.

Osredotočite se! Zamišljajte si, kako dosegate svoje cilje! Verjemite, da bodo uresničeni in da ste že naredili odločilni korak.

Sem ter tja razmislite o sebi. Ponovno preverite, po katerih stopničkah se morate povzpeti, da bi uresničili svoje cilje, in razmislite o zastavljenih rokih. Kako vam gre? Se dovolj trudite? Kako se lahko izpopolnite?

Nagradite se. Ko dosežete določeno točko na poti k uresničitvi svojih ciljev, si izmislite nekaj, s čimer se boste nagradili.

Utrjujte se v prepričanju, da lahko storite vse, kar ste se namenili. Razmišljajte z navdušenjem.

Zapomnite si – večja ko je težava, več navdušenja boste potrebovali.

Iz knjige Čudež motivacije

Brezbrižna mladost

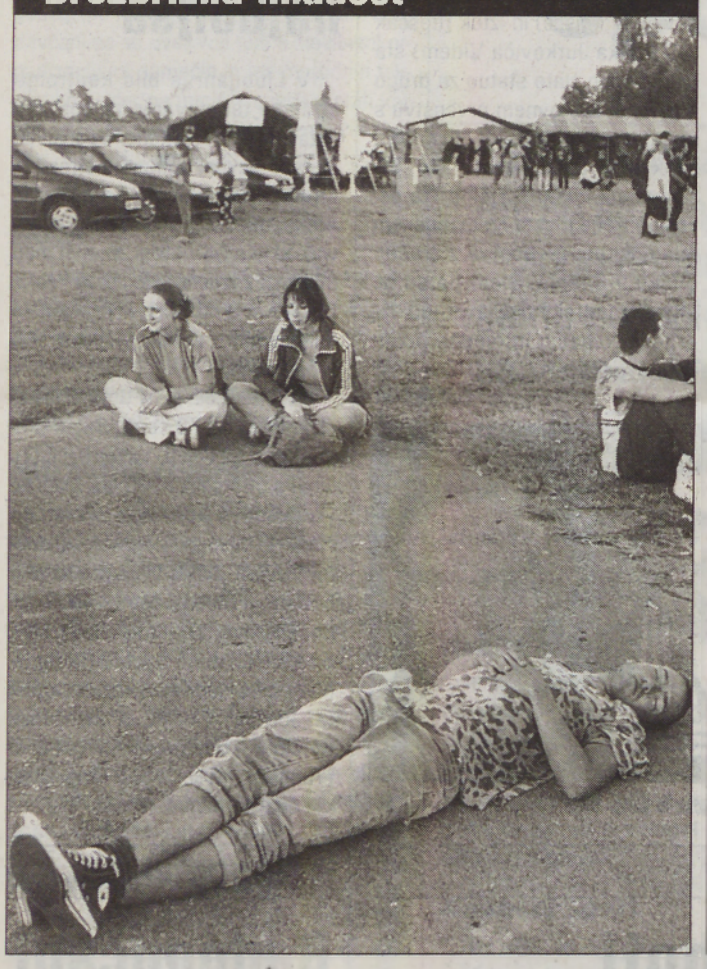

Kviz o poznavanju Evropske unije

Najboljše študentke

Potujoča razstava o EU in vključevanju Slovenije je bila med drugim tudi na Krapju. Aktivistom mladinskega centra so priskočili na pomoč pri postavitvi razstave tudi taborniki iz roda Vedri Prleki in člani Združenja prleških vojnih veteranov.

V sodelovanju z Vladnim uradom za informiranje je končal Mladinski center Prlekija lanskoletne aktivnosti pod geslom Mladi za Evropo. Tako so pokazale na minulem tekmovanju o poznavanju Evropske unije in vključevanju Slovenije v njo največ znanja študentke Petra Seršen iz Banovec, Alenka Štumpf iz Veržeja ter Barbara Wehrle iz Garoša pri Svetem Juriju. Kulturni program so pripravili redni obiskovalci MCP, začel pa se je s predvajanjem himne Oda radosti.

Sicer pa je bila v okviru akcije izdana zloženka o aktivnostih vključevanja v EU v nakladi pet tisoč izvodov, izvedenih je bilo več lokalnih tekmovanj, organiziranih je bilo več razstav po območju Prlekije in na Kongresnem trgu v Ljubljani v okviru akcije Ljubljana – mesto mladih, ob tej priložnosti pa je potekalo tudi precej aktivnosti. Zelo odmevna sta bila tudi razstava in razdeljevanje literature v Mladinskem centru Prlekije v Ljutomeru.

Vse aktivnosti, ki bodo potekale tudi v prihodnje, so predvsem namenjene podeželskemu prebivalstvu, kmetom in mladini. Med slednjimi je bilo opaziti pozitivno razpoloženje v smislu, da bo obstajala možnost neovirnega gibanja znotraj držav EU. Precej mladih vidi prav v EU boljšo prihodnost in svojo priložnost za večjo možnost zaposlitve in izboljšanja gospodarskega položaja.

Nekateri razumejo EU kot evropsko vlado, možnost neovirnega študija v teh državah in še kaj. Predvsem podeželsko prebivalstvo pa ni navdušeno nad vključevanjem Slovenije v EU, ker se bojijo ogrožanja lastne eksistence. Mladi so omenjali tudi kritike na račun bojazni za zanemarjanje maternega slovenskega jezika, ki naj bi ga izpodrinila angleščina. **R. S.** ■

Vaše pesmi

Želim ...

želim poleteti med oblake,
želim leteti
in lebdeti,
se igrati z vetrom,
plesati s soncem,
modrino piti
in mir nebesni užiti.
Želim peti s pticami,
molčati s cvetlicami,
zbujati se s soncem
in odhajati s sončnimi
žarki v roki.
Želim ljubiti
in ljubljena biti!
Želim vse to,
pa vem,
da se mi nikoli izpolnilo ne bo.

Miša

Preskoči zid

Vsaka voda ima čisti izvir
in vsaka duša najde svoj
nemir,
nekaj je dano,
nekaj se pridobi,
eno se najde, drugo pa pridobi.
Vsako rano čas zaceliti zna,
a brazgotina večno se pozna.
V solzi biser našel je svoj dom,
v smehu skril se
bo še živčni zlom.
Ko ti je težko, pretežko,
ker sonce zbežalo je v meglo,
stisni zobe, preskoči zid,
noč se potaplja v novi svit.
Ko ti je hudo, prehudo,
ker sonce zašlo je v temo,
stisni pesti, preskoči zid,
leta bežijo, ostal bo le privid.

Biserka

Nevoščljivost

Kaj mi bodo oni govorili,
me sedaj zlomljeno bodrili,
ko pa vse so mi uničili,
moje življenje, mojo mladost.
Življenje moje
žalost je postalo,
v očeh velika praznina zeva,
še moj glas je brez odmeva,
srce mi je otopelo,
pa tako ljubiti je hotelo.
Hvala vam za nasvete iz
nevoščljivosti,
sedaj zaradi vas nekdo trpi.

Sonja

Telefon otrok in mladostnikov
080 1234
TOM pri ZPMS
BREZPLAČEN KLIC - VSAK DAN OD 12° DO 20°

Vaša čustva!

Dušanu!

Srečala sva se nekega poletnega večera. Bila sem s prijatelji in tedaj si se prikazal ti. Tedaj sem začutila iskrico na dnu srca. Verjela sem v ljubezen, ker sem si to želela. Iz dneva v dan iz tedna v teden sem živela le zate, verjemi, ne zase – le zate ... Imela sem te zelo rada, zelo rada. A naenkrat ... kruta resnica. Odšel si kot val morja, brez pozdrava. Pustil si mi le žgočo bolečino. Pustil si me samo, vso zlomljeno in ranjeno. S tvojim odhodom sem izgubila veselje, svoj smeh ... smisel življenja. Priznala sem ti in zaupala vse skrivnosti svojega srca, a nikoli nisem vedela, koliko ti pomenim. Edino, kar še sedaj vidim, je tvoje sporočilo, da lahko greva jutri na pijačo. A čez tri ure ... si me zlomil.

Sedaj se počutim kot majhen kamen na zaprašeni cesti, katerega drobijo in drobijo, dokler se ne zdrobi in konec. Hudo mi je, verjemi.

Toda še si v meni, čutim te, čeprav si daleč od mene. Vidim tvoje rjave oči, tvoj nasmejani obraz in tedaj me v srcu zaboli, saj vem, da si me pozabil. Sprašujem se, ali se mora pred mano res vse zrušiti? Ali moram biti jaz tista nesrečna zvezda? Toda zakaj? Ljubila in spoštovala sem vsakogar, ki je spoštovanja in ljubezni vreden. Imam napake, tega ne trdim, saj nisem človek, ki ne bi grešil. Toda o človeku, ki mi veliko pomeni, ne bi povedala žal besede. NIKOLI! Včasih mislim, da bom umrla od bolečine. Bolečine, ki je v srcu, in mislim, da me bo vsak hip razneslo, in najraje bi zakričala. A sedaj sem sama in iz dneva v dan se sprašujem, ali bom imela kdaj toliko moči, da bom nekomu podarila ljubezen, ki je zame vklenjena v srce človeka, v nedokončano ljubezen.

Ostalo mi je edino še upanje!

Prijateljica

Ups, ups! – Spoštovani učenci in razredniki 4. e- in 4. d-razreda!

V prejšnji številki je prišlo do neljube napake. Zanjo pa ne moremo kriviti tiskarskih škratov, ampak smo krivi kar sami. Nekaj se je zapletlo v tehnično-fotografski službi in tako smo pod fotografijo 4. d-razreda Ekonomske šole v Murski Soboti objavili besedilo 4. e iste šole. Kriza. In to se ti zgodi ravno takrat, ko najbolj nočeš, da se kaj zaplete. Zdaj še enkrat objavljamo besedilo in fotografijo 4. e, fotografijo in besedilo 4. d pa bomo objavili, ko nam bodo poslali besedilo. Nana

Potočnik motorist novopečenj je postal,
na cesti se vsak ga zdaj bo bal.
Urška (Ficko) res lena je postala,
saj ko štopa, več ne bi rada stala.
Vedno, ko je Petra sredi krize,
si med poukom nohte grize.
Pri pouku Mateja res je pridna,
v redovalnici enka ni več vidna.
Sabina v šoli nikoli ne posluša,
zato pa v redovalnici je vedno suša.
Maja se samo izgovarja,
odkar s karatejem se več ne ukvarja.
Blodi Klavdija razsaja,
vsem na šoli rada nagaja.
Urška (Plej) samo za Tadejem leta,
vendar ne vidi, da to še ni konec sveta.
Baler fuzbaler je pravi,
saj vsako žogo v gol spravi.
Rudi politik bo postal in davke vsem nazaj bo dal.
Ksenija umetnica bo postala,
z barvami vsakdan se bo igrala.
Sandra v odmoru vedno telefonira,
ne vem, kje denar za to pobira.
Olasova se vedno samo dere,
pri pouku pa nikoli se ne zbere.
Nataša lepa je kot roža, roža,
ki jo vsak rad boža.
Serecova nikoli ne pozabi,
da vsak dan polno smeha rabi.
Buza za Slovenijo živi,
vedno ko naši igrajo, on trpi.
Cor bi samo govoril, a nikoli nič od tega naredil.
Kardinar satanist po srcu, rad podari ti tudi brco.
Katja naloge ne dela in tudi vedno ni vesela.
Klavdija je velikokrat bolna,
v razredu skoraj ni več znana.
Že dolgo Ingrid je oddana,
v šoli vedno je zaspana.
Makovec mislec je ta pravi,
zato pa nobeno dekle ga ne gnjavi.
Valerija oblači se po modi in
v šoli nikoli ne zablodi.
Tadeja vedno kaj pripomni,
a v šoli nič si ne zapomni.
Monika pridno se uči in vedno kaka petka prileti.
Bučekova nam zapoveduje,
vendar nihče nikoli je ne čuje.
Ribašova očala rada nosi in nalogo okoli prosi.
Anita nemščino obvlada,
zato tudi drugim pomaga rada.
Andrej mobilen je postal,
zdaj bo svoja dekleta lahko zval.
Duško na glasbo se spozna,saj veliko je doma ima.
Sinicu brada že poganja,
ponoči samo o Sabini sanja.
Grlec na tune se je specializiral,
uboge kar cele jih je požiral.
Miloš nabira smo trofeje in se vsem v obraz smeje.

To smo mi: 4.e

4. e smo: Mateja Antonič, Damir Baler, Sandra Buček, Jernej Buzeti, Martin Cor, Ksenija Fister, Valerija Fras, Urška Ficko, Maja Gašević, Sabina Gomboc, Klavdija Gračnar, Tadeja Horvat, Andrej Horvat, Danijel Kardinar, Ingrid Karoly, Katja Kralj, Sandra Kerčmar, Dušan Kranjc, Andrej Kranjec, Boštjan Makovec, Sašo Potočnoik, Klavdija Petek, Dario Prasl, Urška Plej, Andreja Ribaš, Monika Ružič, Uroš Roudi, Simona Serec, Anita Šeruga, Nataša Zadravec in Petra Weindorfer. Na fotografiji manjkata Simona Olas in Boštjan Sinic.

Smo dijaki 4. e oddelka Ekonomske šole v Murski Soboti. Prav ponosni smo, da lahko povemo, da smo eden najbolj pridnih oddelkov 4. letnikov. Skupaj nas je 33 in vsi, prav vsi smo pridni, delovni in kar precej nas je športnikov. Vsak razred pa bi si prav gotovo želel razredničarko, kot jo imamo mi, in ponosni smo, da se tudi v najtežjih trenutkih lahko obrnemo nanjo, na profesorico Bernardo Kuzma. Prav z njeno pomočjo smo dosegli mnoge zastavljene cilje. Sedaj pa dovolite, da se vam predstavimo in na ta način izkažemo svoje sposobnosti.

Dedek Mraz se je poslovil

Narisala Petra Rezar, 2. c, OŠ Tišina

Svoje prispevke lahko pošljete tudi po elektronski pošti: joze.graj@p-inf.si

Ko-komedija zmešnjav

Letos nam je podaril dedek Mraz plesno predstavo državnih, evropskih in svetovnih prvakinj kar v naši domači telovadnici. V dveh zaporednih nastopih je množica gledalcev spoznavala izrazni ples skupine deklic in deklet, ki so plesale živalski muzikal o ekologiji. Vajeni smo pouka v več jezikih, a to je bilo ...

Na podeželju so ponorele krave, ker so iz pašnikov naredili teniško igrišče; kokoši niso nesle jajc, ker so bila velika kot žoge za baseball; polži so zbezljali ob umetni solati; kobilice so skakale gumitvist; sončnice so si nadevale očala, ker je bilo sonce premočno ... Drobni sončnici je v zadnjem hipu posodil očala velik, pisan metulj in jo rešil hude nadloge. Bil je pravi kavalir, ta metulj. V mestih so psi ljubili mačke, lovili umetne miši in delali pri računalnikih. Približno trideset plesalk je neutrudno kot čarobne vile brezhibno izvajalo elegantne gibe pod skrbno, nevidno roko svetovno znane koreografinje Mojce Horvat.

Dedek Mraz, hvala za to darilo!

Andrej Fordan, 7. e, DOŠ Lendava

Kako je nastal dedek Mraz

Nekega zimskega dne je pihal zelo močan veter in snežilo je. Živel je stari mož. Imel je dolgo, belo brado. Šel je pogledat, kako je zunaj. Neki otrok ga je pomotoma poklical: »Dedek Mraz!« Ta dedek je imel rad otroke. Na hrbtu je vedno nosil velik koš, v njem pa darila za otroke. Imel je tudi sani in jelene. Prav takšen dedek Mraz še vedno vozi darila otrokom.

Kristjan Korošec, OŠ Prežihovega Voranca Bistrica

Moja družina

Naša družina šteje štiri člane. Mama Jana je učiteljica in poučuje tretji razred. Oče Iztok je inženir računalništva in dela v tovarni Mura v Murski Soboti. Imam brata Iztoka. Obiskuje šesti razred. Meni je ime Dušan. Star sem osem let in hodim v drugi razred. Doma imamo tudi Muco Dido in muca Rumenka. Vsi družinski člani skrbimo tudi za akvarij.

Dušan Fister, 2. raz., OŠ Bakovci

Pet dni brez staršev

Učenci 6. in 7. razreda smo imeli pred kratkim šolo v naravi na Medvedjem Brdu. Bilo nas je osemindvajset, spremljali pa sta nas dve učiteljici. Tam smo preživeli pet nepozabnih dni brez staršev.

Najprej smo se učili delati vozle, kar nam lahko v življenju dostikrat pride prav. Naslednji dan smo se učili o nevarnostih, ki nam pretijo v naravi. Ugotavljali smo, kako si lahko pomagamo. Proučevali smo tudi različne vrste prsti in streljali z lokom. V sredo smo delali zavetišča v gozdu. Pri tem smo se zabavali in uživali. V četrtek je bil na vrsti pohod po Medvedjem Brdu. Hodili smo približno štiri ure in pol. Ogledali smo si žago in zvedeli o njej marsikaj zanimivega. Pot nas je vodila tudi mimo brezna, skozi katero včasih odteka voda proti Vrhniki, drugič pa proti Idriji. Ogledali smo si tudi dinozavrove sledi, ki so edine v Sloveniji. Zvečer smo uživali in plesali ob prijetni glasbi. Zadnji dan smo se sankali, nato smo pospravili in se poslovili. Tako se je naše petdnevno bivanje na Medvedjem Brdu končalo. Na poti domov pa smo se ustavili na Vrhniki, kjer so nam povedali nekaj o Ivanu Cankarju.

Zelo mi je bilo žal, da nismo ostali tam še v soboto in nedeljo, saj nam je bilo zelo lepo. No, starši so bili zelo veseli, ko so nas zopet zagledali, mi pa smo se razveselili njih.

Dejan Pihlar, 6. raz., OŠ Stročja vas

Sneg

Sneg je pokril bregove,
pobelil je tudi naše vrtove.
Otroci bili so veseli,
hitro po sanke so pohiteli;
še kape so si nadeli
in se sankati začeli.
Kmalu tudi Božiček je prišel,
s seboj darila je imel.
Otrokom prinesel je slaščice,
za vse pa imel je še potice.

Urška Lang, 6. raz., OŠ Cankova

Lakota v svetu

FAO se bojuje proti lakoti v svetu. Tudi Slovenija je vključena v to organizacijo. Na svetu je veliko lačnih ljudi. Menda jih je skoraj milijarda. Vsako leto umre zaradi lakote in podhranjenosti okrog 40 milijonov ljudi, največ otrok. Največ ljudi, ki trpijo zaradi lakote in podhranjenosti, je v revnih državah Afrike. Pred nekaj tedni mi je prijateljica pripovedovala o družini, kjer so trije otroci podhranjeni zaradi revščine. Oče in mati sta brez službe, en otrok pa ima otroško paralizo. V njihovi vasi so sklenili, da bodo družini pomagali.

Na svetu je na tisoče takšnih družin. V časopisu sem zasledila, da neka družina prosi za denarno pomoč, ker so revni, na fotografiji v časopisu pa je oče držal cigareto v roki. To me je razjezilo. Namesto cigaret naj raje varčuje ali pa kupuje stvari, ki jih potrebujejo.

Zemlja premore veliko dobrih ljudi. Upam, da bodo nekoč lahko vsaj delno odpravili lakoto v svetu.

Katja Kuronja, 8. r., OŠ Fokovci

Deklica gre v grad

Nekoč je živela deklica. Želela si je, da bi lahko vsaj enkrat šla na grad.

»Ne, nikoli ne bom prišla na grad. Zelo je daleč in ne poznam poti ...« si je govorila. Nekega dne je našla zapuščeno kolo. Bila je srečna

»Zdaj se lahko odpeljem h gradu,« je dejala. Našla je tudi zemljevid. Odpeljala se je na pot. Srečala je krokodila, ki jo je vprašal: »Kam pa greš, deklica?« »H gradu,« je odgovorila. »Ne hodi tja, ker so tam zelo hudobni,« ji je dejal krokodil. Deklica ga ni poslušala. Peljala se je naprej in naenkrat je srečala princa. »Kam greš, deklica?« jo je vprašal. »V grad!« je odgovorila. »Nikar ne hodi tja!« jo je opozoril. »Zakaj?« jo je zanimalo. »Zato, ker so v gradu neprijazni ljudje,« je odgovoril princ. Deklica ga ni poslušala. Končno je prišla v grad. Tam so jo lepo sprejeli. In še zdaj živi pri njih, ča niso že vsi umrli.

David Vihovanec Pivac, 3. raz., Dvojezična OŠ Dobrovnik

Kako smo praznovali novo leto

Novo leto sem pričakala doma. Do polnoči smo gledali televizijo. Mama je pripravila bogato večerjo.

Ko je ura odbila polnoč, smo si nazdravili s šampanjcem. Pojedli smo tudi kruh in meso. Z očkom sva šla ven, kjer so spuščali rakete in metali petarde. Tudi moj očka je metal petarde. Bilo je zelo lepo.

Tadeja Gregoran, 2. a, OŠ Bakovci

Najlepši dogodek

Luka Ciglarič, učenec OŠ Ivana Cankarja Ljutomer, nam je povedal, da je bil zanj najlepši dogodek v lanskem letu, ko je našel tale dva jurčka. Poleg nabiranja gob pa ga posebej veseli tudi igranje nogometa.

Pod klobukom

Napočil je težko pričakovani torek. To je bil dan, ko smo se predstavniki razredov višje stopnje naše šole skupaj z učitelji odpravili v belo Ljubljano.

Tja smo šli z namenom, da posnamemo še manjkajoče dele mladinske oddaje Pod klobukom. Že posneto gradivo za omenjeno oddajo je bilo narejeno pred dobrim mesecem pri nas, v našem kraju. Tako smo bili sedaj na vrsti mi.

Pot iz Prekmurja do prestolnice se mi ni zdela dolga, saj je bila na avtobusu dobra družba in enkratno razpoloženje. Na cilj, torej v studio TV Ljubljana, smo prispeli po mojem občutku dokaj hitro. Tam nas je sprejel prijazen gospod, ki nas je odvedel na kraj dogajanja. To je bil velik studio. Opremljen je bil z velikimi kulisami, poleg katerih so stale tribune za publiko - v tem primeru smo bili to mi. Vseokrog po studiu so bili razporejeni žarometi. Seveda pa ni šlo brez kamer, ki so odigrale konec koncev glavno vlogo.

Niti posedli se še nismo, že je k nam pridrvel voditelj oddaje Davor. Prijazno nas je pozdravil in nam dal nekaj napotkov za snemanje. Malo je še poklepetal z nami o tem in onem. Omeniti moram še to, da smo v studiu opazili le režiserja in njegove sodelavce. Vse drugo, kar sodi zraven (frizura, šminka, obleka ...), so opravili že pred našim prihodom.

Naenkrat so se prižgali veliki žarometi in so se vključile kamere. Režiser je dal znak za začetek snemanja. Najprej smo se plaho spogledovali in srčeca so nam hitro razbijala. Prizore smo ponavljali večkrat in jih sproti izpopolnjevali. Strah je polagoma izginjal pa tudi usta so se nam začela vedno bolj smejati. Končno nam je uspelo. Žal nam je bilo, da tako hitro.

Po snemanju nam je Davor razkazal še del njihovih delovnih prostorov: garderobo nastopajočih, studio, v katerem snemajo zabavno oddajo z Mariom, glasbeno oddajo Orion ... Ker je moral Davor nazaj na delo, smo se hitro poslovili.

Utrujeni, vendar polni novih izkušenj in spoznanj smo se veseli vračali proti Polani. Mislim, da česa podobnega ne bom več doživela.

Barbara Horvat, 7. a, OŠ Miška Kranjca Velika Polana

VESTNIK

Čarovnik iz Oza

V predpraznični dneh smo se učenci iz OŠ Stročja vas odpeljali v Maribor na ogled igre Čarovnik iz Oza.

Pravljica mi je bila znana že od prej, zato sem vedela, kako se bo zgodba odvijala. Pa vendar me je gledališka predstava zelo pritegnila - zaradi zanimive scene, lepih in privlačnih kostumov ter prepričljivo odigranih vlog. Vse je bilo res zelo dobro, nekaj čarobnega. Igralci so me kar ponesli na drugi svet, v svet čarovnika Oze. Tudi jaz sem postala za nekaj trenutkov Doroty.

Gotovo je bilo potrebno vložiti za tako dobro predstavo veliko truda.

Branka Špilak, 8. raz., OŠ Stročja vas

Zima

- Zima je čas, ko pišemo dedku Mrazu.
- Zima je čas praznovanj.
- Zima je čas zimskih radosti.
- Zime ne maram, ker prinese poledico in mraz.
- Zime se veselim, ker se lahko sankam, smučam, drsam...

Učenci dopisniškega krožka OŠ III M. Sobota

HOROSKOP

OVEN

Ona: Nepričakovan obisk vam bo prinesel zanimive novice, ki vam bodo v bližnji prihodnosti pomagale pri vaših »osvajalskih pohodih«. Vendar se nikar ne spuščajte v divje avanture, ker lahko zaidete v velike težave.

On: Pridružili se boste razposajeni družbi in se tudi sami prav prijetno zabavali, vendar se bodo posledice prehitro pokazale tam, kjer si tega najmanj želite. Poskrbite za nekoga, ki vam je nekoč pomagal!

BIK

Ona: Lotili se boste težke naloge, vendar se bo na srečo izkazalo, da je precej lažja, kot je bilo videti na prvi pogled. Prav zato jo boste z lahkoto razrešili, kar vam bo še dodatno povečalo vaš že tako velik ugled.

On: Malo ste neučakani. S prehitevanjem dogodkov ne boste dosegli tega, kar mislite. Uspeh vas ne sme uspavati, ampak vam mora še bolj spodbuditi voljo. Le tako boste lahko dosegli tisto, kar nameravate.

DVOJČKA

Ona: Včasih se vam zdi, da nosite na ramenih vsa bremena tega sveta, to pa predvsem zato, ker je preteklo že toliko časa od vaše zadnje zabave. Odidite v družbo in se sprostite – kaj kmalu boste opazili, da imate kar precej oboževalcev ...

On: Na delovnem mestu se boste na smrt dolgočasili, saj ste pričakovali spremembo, ki pa je ni od nikoder. Po tihem boste še naprej upali, vendar se boste v resnici posvetili povsem drugačnim stvarem.

RAK

Ona: Ne smete preveč pričakovati od posla, v katerega ste se spustili, saj ideja ni bila tako genialna, kot ste mislili na začetku. Po temeljitem premisleku boste prišli do spoznanja, da le ni vse zlato, kar se sveti.

On: Izzvani ste, zato reagirajte! Le tisti, ki ima razvite občutke, lahko doživi veliko srečo ali pa tudi bolečino. Vroč pogled vam bo dodobra zagrel vaše zamrznjeno srce, ki že vse predolgo žaluje za zadnjo ljubeznijo.

LEV

Ona: Družinsko življenje ste si predstavljali malce drugače, kot je v resnici, vendar se nikar ne vznemirjajte, vse se bo uredilo tako, kot je treba. Sprostite se in pustite življenju, da teče svojo pot.

On: Prijateljica bo potrebovala pomoč. Pomagajte ji, gotovo vam bo hvaležna. Sedaj ste resnično v obdobju, ko vam gre vse kot po maslu, zato poskušajte to čimbolj izkoristiti. Predvsem na ljubezenskem področju ...

DEVICA

Ona: Zaradi omajanega samozaupanja se boste dokaj težko odločili, kam in kako. Partner vam bo sicer pomagal, toda končna odločitev bo vseeno vaša. Je že tako, da nastopi trenutek, ko se moramo opreti predvsem na svoje lastne moči.

On: Izborite si vstop v neposredno dogajanje, preden bodo ljudje pomislili, da vam je vseeno. Le tako boste lahko dokazali, da ste dovolj sposobni za dosego tistih ciljev, ki se zdijo drugim povsem nedosegljivi.

TEHTNICA

Ona: Zaljubljenost v predpostavljenega bo minila takoj, ko boste spoznali nesmiselnost takšnega početja. Oprimite se raje drugačnih stvari, ki so po eni strani manj vabljive, po drugi pa veliko zanesljivejše.

On: Pomislite na to, da v očeh drugih ljudi marsikaj obvladate veliko bolje, kot si mislite. Izkoristite te svoje prednosti in kaj kmalu se bodo pokazali povsem konkretni rezultati. Predvsem v ljubezni ...

ŠKORPIJON

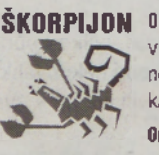

Ona: Delovali boste brezskrbno in samozavestno, vendar bo v vas divjal pravi vihar ljubosumja. Poskusite se obrzdati, če ne, bo nekdo to pošteno izkoristil za uresničitev svojih ciljev, ki pa nikakor niso v vašo korist.

On: Narediti ste hrabro potezo in vstopili v popolnoma nov način življenja, zato se boste sedaj morali presneto potruditi, da se čim hitreje znajdete. Partner vam bo pripravil presenečenje in veseli ga boste!

STRELEC

Ona: Če se tako bojite izraziti svoja čustva, se nikar ne pritožujte nad svojo nesrečo in osamljenostjo. Potrebno bo nekaj več akcije, predvsem pa odločen nastop, saj vam lahko le-ta prinese kakšne konkretnejše rezultate.

On: Še najbolje bo, da se pomirite in razmislite, kje ste naredili napako in jo skušate čimprej popraviti, saj ste nekomu naredili veliko krivico. Potrudite se, kajti kdor drugemu jamo koplje, sam vanjo pade!

KOZOROG

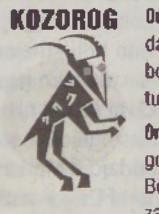

Ona: Nikar ne čakajte na maj, saj je do njega še presneto daleč. Z dobrim nastopom boste gotovo uspeli, morda celo bolj, kot so vaša najboljša pričakovanja. Ne odlašajte, izziv je tu in treba ga je le še izkoristiti.

On: Vse kaže, da boste iz ene skrajnosti kaj hitro zašli v drugo, zato raje dobro premislite, preden storite naslednji korak. Bodite previdni, nekdo se vam želi maščevati, in to na precej zahrbten način.

VODNAR

Ona: Vložiti boste morali mnogo truda, da boste izboljšali trenutne odnose z okolico, saj ima vse skupaj že zelo stare korenine. Pa še nekdo vam bo pošteno nagajal in vam s tem povzročil marsikatero težavo.

On: Nikar se preveč ne širokoustite s trenutnim uspehom, saj nekdo komaj čaka, da se vam bo lahko maščeval. Zavedajte se, da je uspeh minljiv, zato se raje držite starih prijateljev, ki so vam v težavah že pomagali.

RIBI

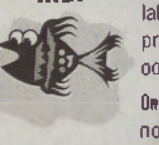

Ona: Dolgo ste pripravljali sestanek z neko osebo, sedaj pa lahko odštevate dneve in čakate ta trenutek. Zagotovo bo prišel in vam prinesel pomiritev. Zle slutnje so povsem odveč – prepustite se malo lagodnejšemu življenju.

On: Gre za vaše notranje poštenje, ki je včasih že kar pretirano. Privoščite si malce več razvedrila in igranja s čustvi svojih oboževalk, ki jih ni tako malo, in videli boste – prav prijetno in zanimivo bo.

Pomurske lekarne razkrivajo zdravilne skrivnosti

Sladkorna bolezen

Sladkorna bolezen (diabetes) je ena najpogostejših kroničnih nenalezljivih bolezni, zanjo zboli 5 odstotkov prebivalstva.

V Sloveniji je okrog sto tisoč, v Pomurju pa osem tisoč diabetikov. Ni ena, ampak skupina presnovnih bolezni, katerim je skupna hiperglikemija, povečana koncentracija sladkorja glukoze v krvi. Ta nastane, če ni na voljo dovolj inzulina ali je njegov učinkek oslabljen. O sladkorni bolezni govorimo, ko je koncentracija glukoze v krvi na tešče najmanj 7 milimolov v litru (mmol/l) oziroma po obroku 11,1 mmol/l ali več.

Hormon inzulin nastaja v trebušni slinavki in omogoča prehod glukoze iz krvi v celice, kjer se ta rabi kot vir energije ali se shrani za rezervo. Če je inzulina premalo ali je njegov učinek nezadosten, glukoza ne more več vstopati v celice in se kopiči v krvi (hiperglikemija). Običajno pri koncentraciji nad 10 mmol/l se začne izločati z urinom (glikozurija).

Simptomi in bolezenske posledice

Različni bolezenski znaki lahko kažejo biološke spremembe: bolnika žene na vodo, je žejen, utrujen, omotičen, srbi ga koža, ima motnje v vidu, rane se mu slabo celijo in hujša. Nezdravljena ali slabo zdravljena sladkorna bolezen lahko privede do okvar oči, ledvic, srca, živcev in ožilja. Hujše posledice so slepota, življenjska odvisnost od dialize, možganska kap, srčni infarkt in amputacija nog. Sladkorni bolniki so bolj nagnjeni k okužbam.

Ločimo več tipov sladkorne bolezni:

Tip 1 je posledica največkrat imunsko povzročenega uničenja celic b v trebušni slinavki, ki sicer izdelujejo inzulin. Zaradi popolnega pomanjkanja inzulina bolezen izbruhne zelo burno, z izrazitimi znaki. Večina bolnikov za to obliko sladkorne bolezni zboli do 30. leta starosti. Zdravi se z inzulinom.

Tip 2 je pogostejši, ima ga 90 odstotkov sladkornih bolnikov, poleg tega pa je v svetu v stalnem porastu. Pri tej obliki sladkorne bolezni so tkiva manj občutljiva za delovanje inzulina. Ta se v začetku izloča normalno ali celo čezmerno, postopoma pa upade. Tip 2 se pojavi postopoma, odkrijejo ga mnogokrat po naključju, največkrat po 50. letu starosti. Dejavniki tveganja za njegov nastanek so čezmerna telesna teža, visok krvni tlak, previsoka raven maščob v krvi, telesna nedejavnost, sladkorna bolezen v družini in nosečnostna sladkorna bolezen. Bolezen se zdravi s pravilno prehrano, shujšanjem in telesno dejavnostjo; če navedeni ukrepi niso dovolj učinkoviti, se zdravnik odloči za monoterapijo ali kombinirano zdravilsko zdravljenje z oralnimi antidiabetiki in inzulinom.

Drugi tipi

Sladkorna bolezen je lahko tudi posledica drugih bolezni in jemanja zdravil, na primer okužbe, vnetja ali raka trebušne slinavke ter zdravljenja s tiazidnimi diuretiki in steroidi.

Posebno mesto ima nosečnostna sladkorna bolezen, povzročijo jo hormonske spremembe v nosečnosti, prizadene pa 2 do 3 odstotke nosečnic. Zdravi se z dieto in inzulinom in izgine po dojenju, bolnice pa je treba spremljati tudi pozneje, ker se pri mnogih razvije sladkorna bolezen tipa 2.

Stanislava Toplak, mag. farm.

Kmalu le novi potni listi

Na zamenjavo ne čakajte do zadnjega!

Čeprav se na prvi pogled zdi, da je do 5. avgusta, ko bodo prenehali veljati slovenski potni listi, izdani ob osamosvojitvi naše države, še precej časa, se vendarle ne kaže zanašati na to, še posebej zato, ker je pred poletnimi počitnicami pričakovati velik naval ljudi, ki bodo tik pred zdajci urejali formalnosti za pridobitev potnega lista. Dobronameren nasvet notranjega ministrstva, naj državljani z zamenjavo potnih listov ne odlašajo do zadnjega trenutka, je treba jemati dovolj resno. S tem se bomo navsezadnje izognili nepotrebni gneči in nervozi.

Podatki kažejo, da ima večina ljudi še vedno stare (modre) potne liste, med katerimi bo nekaterim veljavnost potekla že januarja, zato bodite pozorni in se izognite nevšečnostim, ki bi jih lahko doživeli ob prestopu državne meje. Sicer pa lahko prosilci vložijo vlogo za potni list pri upravni enoti, kjer imajo prijavljeno stalno prebivališče. Pri tem je treba priložiti fotografijo in stari potni list oziroma drug identifikacijski dokument, npr. osebno izkaznico, vozniško dovoljenje ali maloobmejno prepustnico, če seveda nimate starega potnega lista. Novi potni list je mogoče prejeti v 14 dneh ali kak dan prej pri upravni enoti, kjer ste vložili zahtevek, ali po pošti, če ste se odločili za tak način.

Prav tako ne gre pozabiti, da morajo imeti otroci do 15. leta starosti po novem za prestop meje svoj potni list. Tako ni več mogoče potovati čez mejo z rojstnim listom, otrok pa ni mogoče več vpisovati v potne liste staršev. Seveda je s starim potnim listom to še mogoče storiti do prenehanja njegove veljavnosti oziroma najpozneje do 5. avgusta 2002. Po tem datumu namreč ne bodo veljale nobene izjeme več.

Milan Jerše

Združenje potrošnikov Pomurja svetuje

PODALJŠANJE GARANCIJSKEGA ROKA

V naši pisarni se je oglasil gospod z Goričkega. Namreč njegov avtomobil, ki je še v garanciji (3 leta), je bil zaradi napake na motorju na popravilu pri pooblaščenem serviserju 21 dni.

Ko je avto prevzel, mu garancije niso podaljšali, zato jih je pisno pozval in zahteval podaljšanje garancije za 21 dni. Dobil je odgovor, češ da proizvajalec avtomobilov ne predvideva podaljšanja garancije, saj je v Sloveniji določen zakonski garancijski rok za avtomobile 1 leto, oni pa dajejo 3-letno garancijo, kar je 3-krat več, in da zato ni razloga za podaljšanje. Ker se z odgovorom ni strinjal, nas je prosil za pomoč pri reševanju njegove zahteve.

Podjetju smo napisali dopis z naslednjo obrazložitvijo. Zakonsko določeni garancijski rok za avtomobile v Sloveniji je res 1 leto. Če pa nekdo obljublja daljšo garancijo, se mora držati prav tako tudi vseh preostalih določil, ki spadajo v poglavje garancije za brezhibno delovanje stvari. In kaj o tem pravi ZOR (Zakon o obligacijskih razmerjih) – podaljšanje garancijskega roka, 503. člen (1): Pri manjšem popravilu se garancijski rok podaljša za toliko, kolikor časa kupec ni mogel uporabljati stvari.

Od generalnega uvoznika smo prejeli odgovor, da je njihova pravna služba mnenja, da je lastnik avtomobila upravičen do podaljšanja garancije za toliko časa, kolikor je bilo vozilo v popravilu, to je 21 dni.

Uradne ure telefonskega in osebnega svetovanje so v ponedeljek in sredo od 9. do 13. in od 15. do 17. ure, v petek od 9. do 13. ure. V torek osebno svetovanje od 9. do 13. ure ter v četrtek osebno svetovanje za naročene stranke od 9. do 13. ure. Tel.: (02) 5349 390, faks: (02) 5349 391, Trg zmage 4, p. p. 207, 9101 M. Sobota.

Andrej Cimer, vodja pisarne

Z našega štedilnika

Čebulna kremna juha

***

Puranji medaljon s stročjim fižolom

Riban krompir s skuto

***

Jabolčni zavitek z ocvirki

Branko ČASAR, kuharski mojster v hotelu Diana

Čebulna kremna juha

Sestavine: 500 g čebule, 40 g masla, 100 cl jušne osnove, 150 g jabolk, 2 cl limoninega soka, timijan, sol, beli poper, 100 g toasta

Priprava: Čebulo narežemo na kocke in jo na maslu v kozici posteklenimo. Dodamo olupljena in na krhlje narezana jabolka. Vse skupaj še malo prepražimo, zalijemo z jušno osnovo, začinimo, okisamo z limoninim sokom ter kuhamo 20 minut. Juho pretlačimo in po potrebi še začinimo. Za popestritev okusa lahko dodamo nariban sir. Juho ponudimo s toastom.

Puranji medaljon s stročjim fižolom

Sestavine: 400 g zamrznjenega stročjega fižola, sol, poper, 500 g puranjega fileja, 150 g mesnate slanine, 6 cl olja, 10 g moke, 10 cl mleka, 10 cl sladke smetane, 120 g paradižnika, peteršilj, limona

Priprava: Stročji fižol skuhamo v majhni količini hladne vode. Odcedimo in 10 cl vode od kuhanja shranimo.

Puranji file narežemo na dvanajst enakih kosov (medaljonov) mesa in jih zvijemo v tanke rezine slanine, ki jih pritrdimo z zobotrebci. Solimo in popramo ter na olju spečemo. Prihranek vode in sladko smetano pristavimo, začinimo, dodamo na kocke narezan paradižnik in preostanek narezane slanine. Vse skupaj zavremo, nato dodamo stročji fižol in mleko, v katerem smo razmešali moko, in prevremo. Po potrebi začinimo in okisamo z limoninim sokom. Na krožnik zložimo najprej stročji fižol, ki ga potresemo s sesekljanim peteršiljem in obložimo s puranjimi medaljoni.

Riban krompir s skuto

Sestavine: 1200 g krompirja, 10 cl mleka, 5 cl olja, 15 g česna, 200 g skute, sol, poper

Priprava: Krompir v olupku skuhamo, odcedimo, olupimo in grobo naribamo. Olje v kozici segrejemo, na njem prepražimo sesekljan česen in zalijemo z mlekom. Dodamo skuto, riban krompir ter začinimo s soljo in poprom. Vse skupaj premešamo, malo prepražimo in ponudimo.

Jabolčni zavitek z ocvirki

Sestavine: 350 g vlečenega testa, 150 g ocvirkov, 60 g drobtin, 1100 g jabolk, 180 g sladkorja, cimet, 30 cl kisle smetane, 2 jajci

Priprava: Ocvirke sesekljamo, malo prepražimo in vanje zmešamo drobtine. Jabolka olupimo, naribamo in malo ožmemo. Kislo smetano pomešamo z jajcema.

Vlečeno testo razprostremo po deski, premažemo z ocvirki ter potresemo z jabolki, sladkorjem in cimetom. Pokapljamo s tremi četrtinami pripravka iz smetane. Zvijemo in položimo v pomaščen pekač. Surov zavitek premažemo s preostankom smetanovega pripravka. Pečemo v pečici 50 minut pri 180 °C. Malo ohlajen zavitek narežemo.

... za zdravje in dobro počutje

Lahko so same doma

Če ste le poredko doma, nikar ne mislite, da si ne morete privoščiti sobnih rastlin. Skupina rastlin, kamor spadajo kakteje, je kot naročena za vas.

Brez skrbi jih lahko pustimo brez oskrbe same doma tudi po več tednov. Pred odhodom jih dobro zalijemo (vendar voda ne sme stati v podstavku), postavimo na senčno mesto in brez težav bodo počakale na našo vrnitev.

Pozimi jih nikakor ne smemo zalivati, takrat imajo rajši kak hladnejši prostor in suho prst.

Pri zalivanju težko najdemo pravo mero. S ciperusi, sitcem in sobnim bambusom pa ne bomo imeli težav pri pravih odmerkih vode. Vedno imajo radi veliko vlage. Lonček preprosto postavite v skledo vode in postregle si bodo kar same.

Besede Mode

Misli na maturantski ples

... so ovite v plašč skrivnosti ali odkrite in skrb zbujajoče kot čas pred najtežjim preverjanjem znanja. Strah seveda ni potreben, saj vemo, da se ga da odpraviti s pripravami. Ples naj bo prijetno ščemenje v trebuhu in druženje prijetna pustolovščina, ki se pomni. Poleg vseh napovedanih dogodkov se lahko pustimo presenetiti. Tako dobro kot slabo presenečenje je del vsake poti, vsakega koraka, vdiha in preseka misli.

ONA

Bleščice, krzno, perje, bižuterija in perle kot dodatek ali del obleke. Obleke so v črni, zlati, temno vijolični, rdeči barvi ter srebrno sivi. Zlata je lepa posebej v osnovni niti, če je votek v rjavi barvi. Rjava je nenavadno nepriljubljena, čeprav je trenutno okrog nas zelo vidna. In stvari, ki nas spominjajo na rjavo, nas zelo pogosto razvajajo. Gre za čokolado, kavo, cimetovo skorjo in še bi lahko naštevali. Barve so lahko pomembnejše od same oblike obleke, vendar ne prav pogosto. Poleg dolgih oblek, ki podarjajo videz vitkosti, so poleg še naborki na različnih delih oblek. Pogosto spominjajo na plesno obleko španskega flamenka. Čevlji z visoko peto so zelo priljubljeni. Rokavice so dolge, če krasijo obleke brez rokavov, ali pod komolcem, če so rokavi kratki.

ON

Prva moška obleka je ponavadi uporabljena samo enkrat, kar je prava škoda. Moda je naklonjena različnim kombinacijam, zato bi bil pameten izbor tisti, ki je skrbno načrtovan. V ožji izbor spada gotovo temna obleka (siva, temno modra), posebej črna, ki daje letos trendovski videz. Lepa je tudi kakšna drzna črtasta obleka, predvsem črna z rdečimi ali belimi kot bucika tankimi črtami. Zraven spadata srajca in kravata v kontrastni barvi. Bela srajca je letos nova s širokim trdnim ovratnikom, ki se dviga višje po vratu.

Misli na maturantski ples so lahko v svoji negotovosti tudi prijetne. Druženje in pogovori dajejo dogodkom čar. Naj ples ostane čudežna harmonija, ustvarjena po skrivnostnem receptu naših čutil.

Tatjana Kalamar ■

Cene (SIT) na tržnicah

Sadje in zelenjava	Murska Sobota	Gornja Radgona	Ljutomer	Maribor
Jabolka	220	220	180	220
Hruške	550	450	400	450
Pomaranče	240	190	200	220
Limone	280	260	250	265
Banane	100-200	190	220	220
Kivi	400	450	350	450
Solata kristalka	990	790	700	790
Endivija	550	400	450	450
Solata puterica	-	790	690	750
Krompir	50	60	40-50	75
Rdeče zelje	180	150	160	190
Zeleno zelje	120	120	120	150
Orehi-jedrca	-	-	1.100	1.390
Kumare	-	750	600	750
Korenček	250	280	200	290
Paradižnik	-	280	450	450
Paprika	990	750	600	690
Čebula	150	120	120	150
Kislo zelje	250	240	200	280
Kisla repa	250	240	200	300
Rdeče kislo zelje	-	300	250	350
Mandarine	-	-	280	280
Peteršilj	800	550	700	750
Cvetača	-	850	600	790
Česen	400	400	400	450
Suhe slive	-	850	800	900
Zelena	300	330	400	400
Por	-	680	600	690
Rdeči radič	-	750	700	690
Hren	600	790	650	700
Domači med	-	1.100	830-1.030	1.100
Ohrovt	-	250	300	290
Rdeča pesa	-	250	200	290
Kaki	-	450	450	440
Belo grozdje	600	450	600	495
Rdeče grozdje	-	-	-	590
Klementine	350	250	260	250
Motovilec	-	2.000	1.800	1.700
Ananas	-	400	500	450
Grenivke	-	350	300	360
Suhe fige	-	850	800	790
Suhe marelice	-	900	850	790
Sveže slive	-	-	700	690

Vsiljivke - prisilne misli in dejanja

Vsak psihiater ima številne obiskovalke in obiskovalce, ki precej obupani pridejo po pomoč s pripombo, da jih je strah, da se jim bo zmešalo. Silno trpijo, saj niso kos tem nadležnim vsiljivkam.

Praviloma le-te zmagajo nad poskusom posameznika, da bi jih premagal. Gre za misli in dejanja, katerih absurdnosti se posameznik zaveda, pa se jih ne more znebiti, dokler ne zadosti njihovi zahtevi. Popolno angažiranje volje, da jim ne bi ustregel, je zaman. To človeka popolnoma izčrpa, ob tem pa mu daje še občutek poraženca. Čimbolj se bori proti njim, tem večji je poraz. V bistvu ne preostane nič drugega kot jim po najkrajši poti ustreči. Prej ali slej pa je ponižanje človekovega jaza tako porazno, da išče strokovno pomoč. Vsiljivke postavljajo pogoj, če ne boš storil tega ali onega, se ti bo zgodilo takšno ali drugačno zlo. Pojavi se torej strah, ki vodi do opravljanja uslug vsiljivkam. Vsebinsko so vsiljivke zelo različne. Človeku se vsiljujejo neprijetni spomini, doživetja, muči se z neplodnimi razmišljanji, opravlja nesmiselna dejanja, ki vodijo celo do pravih ceremonialov. Naj navedem primer gospodinje, ki je se je morala držati pri brisanju posode določenih števil. Posodo je morala obrisati trikrat z ene in trikrat z druge strani. To je morala storiti, čeprav je že bila čista. Ali oseba, ki mora pri hoji po kockah stopiti na rob kocke ali šteti kocke. Nekdo mora pogledati v neko smer, neštetokrat prekontrolirati, ali je zaklenil vrata, izključil računalnik, res plačal v trgovini ... Upam si trditi, da ima vsak takšen posameznik svoj lastni sistem vsiljivk.

Prvi terapevtski uspeh oziroma olajšanje je, da psihiater ne pokaže nobenih znakov zaskrbljenosti nad obiskovalčevim psihičnim stanjem. Poznamo namreč tako imenovano prisilno (anankastično) strukturo osebnosti, za katero je značilno, da je natančna, delavna, vestna, ustvarjalna, dlakocepska, redoljubna, pretirano varčna, celo skopa. Kdo je ne pozna, najdemo jih v vsaki rodbini. Z njimi smo zadovoljni, dokler so pridni, delavni, rekli bi najboljši delavci. Psihodinamično gledano postanejo problematični, ko se pojavijo notranji psihični odpori zoper njihovo enostranskost. Ti ljudje imajo malo od življenja, gre za deloholike. Od produktivnega dela prehajajo v delo zaradi dela, na koncu pa se pojavi depresija. Ob porazih s samim seboj doživljajo kritike domačih in na delovnem mestu. Njihova pridnost se namreč sprevrže v sterilno neproduktivnost, kar je za njih najhujše.

Psihiatrovi pomenki

Kaj je mogoče storiti? V tolažbo tem osebam naj bo povedano, da ima vsak četrti človek prisilno naravnano osebnostno strukturo in je torej potencialni kandidat za izbruh vsiljivih misli in dejanj. Nikakor ne gre za duševno bolezen v ožjem smislu besede. Vedno to tudi vsakemu povem, kar je osnova za uspešno zdravljenje. Takšne osebnostne strukture sicer nikakor ni mogoče odpraviti, saj bi to pomenilo konec osebnosti. Pa zakaj bi se sploh lotili psihoanalitičnega poskusa spreminjanja takšne osebnosti? Tako pridne osebnosti potrebuje vsaka družba. Osebe s pedantno osebnostno strukturo so uspešni kmetje, obrtniki, delavci, uradniki, zdravniki, inženirji, vodstveni kadri, odlične gospodinje ...

Zdravljenje kriznega stanja je uspešno z zdravili proti depresiji. Zmanjšanje depresivnosti dviguje samozavest zdravemu jazu, ki se dvigne nad vsiljive impulze in misli, ki prihajajo iz človekove podzavesti. Uspehi terapije so hitri, med drugim tudi zaradi solidnega sodelovanja osebe, ki je redoljubna in spoštljivo sodeluje.

Dr. med. Jožef Magdič ■

Značilne prekmurske in prleške jedi, 52 jedilnikov, jedilniki in solate za posebne priložnosti, recepti za drobno pecivo!

Vse to najdete v kuharski knjigi **Branka Časarja**

Boug žegnjaj

ki jo lahko naročite:

- po elektronski pošti ogłasi.vestnik@p-inf.si,
- po telefonu št. 02 531 19 98,
- z naročilnico:

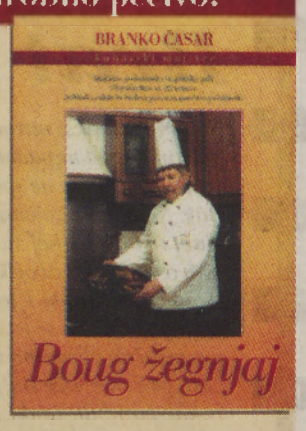

NAROČAM ☐ kosov knjige BOUG ŽEGNJAJ

ime in priimek

naslov

podpis

21 x 29 cm, trda vezava
155 barvnih strani
124 barvnih fotografij

cena: 4.500 sit + poštnina (plačilo po povzetju)

Produkcija za informiranje, d. d., Ul. arhitekta Novaka 13, M. Sobota

Odtis dlani

Črte na človeški dlani opredeljujejo enega in ne več genov, kot so doslej domnevali. Črte na dlani ne odslikavajo le človekovega zdravja, ampak tudi njegov inteligenčni količnik. Doslej se je domnevalo, da odtis dlani in prstne odtise opredeljuje več genov, njihovo oblikovanje pa nima potrjenih pravil.

Če se bo hipoteza izkazala za pravilno, bodo lahko na podlagi analiz dlani ugotovili bolezni, inteligenco in tudi krvno sorodstvo med očetom in sinom, vendar nekateri strokovnjaki trdijo, da je treba izvesti preiskave več družin in edincev.

Energetski nasveti

Regulacija centralnega ogrevanja (1)

Delovanje ogrevalnega sistema mora biti prilagojeno zunanjim pogojem in zahtevam uporabnikov prostorov, pri tem pa mora biti energijsko čimbolj učinkovito, kar omogoča kakovostna regulacija. Nekdanje, večinoma ročne regulacije so zamenjali sodobni, popolnoma avtomatski načini regulacije, ki zagotavljajo poleg primernih pogojev bivanja tudi opazne prihranke energije. Še tako dobra toplotna zaščita objekta in sodobna izvedba kotla za centralno ogrevanje ne dosežeta pravih učinkov, če potrebne toplote za ogrevanje ne moremo prilagoditi trenutnim razmeram v prostorih.

Regulacija je postopek, pri katerem regulirano veličino primerjamo z želeno vrednostjo in jo spreminjamo tako, da je čim bližje želeni vrednosti. Sistem regulacije ogrevalne naprave mora zagotavljati stalno prilagajanje toplotne moči naprave spreminjajočim se razmeram v okolici, možnost nastavitve in doseganja ustrezne temperature v prostorih ter gospodarno delovanje ogrevalne naprave.

Osnovni elementi vsake regulacije so:

- temperaturna tipala (zunanje, v prostoru, v cevovodih), za dobro delovanje je zelo pomembno mesto njihove namestitve,
- regulacijsko krmilna enota, ki primerja želene vrednosti z dejanskimi in daje signale izvajalnim organom (ventilom, pipam),
- izvajalne enote (mešalni ventili in pipe, regulatorji idr.).

V večini toplovodnih ogrevalnih sistemov reguliramo temperaturo ogrevane vode z mešalnimi ventili. Poznamo tropotne (2 + 1) in štiripotne (2 + 2) ventile.

Naloga mešalnega ventila je, da določi temperaturo ogrevane vode na tak nivo, kot to zahteva zunanja temperatura ali nastavljena temperatura v prostoru.

Ločimo več vrst regulacij:

- centralna regulacija – temperatura vode pri vstopu v ogrevalni sistem je tako visoka, kot je potrebno za dobro ogrevanje, vodilna veličina je zunanja temperatura zraka,
- lokalna (prostorska) regulacija – temperatura površine ogreval je takšna, da dosega želeno vrednost temperature zraka v prostoru, vodilna veličina je temperatura zraka v prostoru,
- kombinacija centralne in lokalne regulacije je najboljša, centralna regulacija zagotavlja optimalno temperaturo vode v sistemu ogrevanja glede na zunanje pogoje, lokalna regulacija pa zagotavlja želeno temperaturo zraka v prostoru glede na zasedenost prostora, aktivnost ljudi v njem, vpliv sonca in notranjih virov energije itd.

(Se nadaljuje)

Dodatne (brezplačne) informacije dobite v najbližji ESP ali po tel.: 031 511 414.

Jožef Hozjan, u. d. i. s., energetski svetovalec ■

... za zdravje in dobro počutje

VESTNIKOVA NAGRADNA KRIŽANKA

AVTOR: ŠTEFAN HAJDINJAK
SLOVENSKI PISATELJ FRANC ? MEŠKO
TENIŠKI LOPAR
NAJVIŠJA GORA NA SVETU
MILOŠ EKAR
ČLOVEKOVA NARAVA, ČUD
GL. MESTO AM ZVEZNE DRŽAVE MARYLAND
REKA V GRUZIJI
FILMSKI VESOLJČEK
ŽORAVILNA, ZAČIMBNA RASTLINA
HUMORISTKA PUTRIH
GLAGOLNIK OD NAMENIT
UGLEDNI ISLAMSKI TEOLOG
VRSTA SLAŠČICE
"VRH" ZEMLJE
SKANDINAVSKO MOŠKO IME / VERA
ČEŠKA PRITRDILNICA / MESTO V BOLIVIJI
TIBETANSKI SVEČENIK / LUKNJA, KOTANJA
MEHIŠKA DENARNA ENOTA
EMMA THOMPSON / RAZLIČICA
POKONČNI KLAVIR / PESNITEV O MESIJI

VESTNIK
AMERIŠKI BOGATAŠ (DONALD)
DELOVNO PODROČJE
ILIRSKI ŽUPAN / LEVI PRITOK RONE (F)
JAPONSKA ROKOBORBA / SLOV. TISK. AGENCIJA
GL. MESTO FILIPINOV / SLADKOVODNA RIBA
ANTONIO VIVALDI
VOLOVSKA ANTILOPA
MONGOLSKO-TURŠKO LJUDSTVO
VETROVKA S KAPUCO
OBDOBJE MEZOZOIKA
ŽENSKA, KI STRELJA / PRISTAŠ ČA SATANIZMA
HITRA MITOLOŠKA TEKAČICA / EDIRNE
LASTNOST RESNEGA
OSJE GNEZDO / ČANKARJEV LIT. JUNAK
EDEN OD STARŠEV
KRAJ OB ŽENEVSKEM JEZERU / RAZ VOKALA
UTRJEN, V SKALO USEKAN PROSTOR
HOLANDSKA JADRNICA / MODEREN PLES
K
IT. IGRALKA MIRANDA / VRSTA PLAZILCA
OBLAZINJENO LEŽIŠČE / SLOVENSKI POLITIK
ETIOPSKI GOSPOD / REDAKTORICA
LJUDSKO IME ZA BARJE
M
LUKA V IZRAELU
TV VODITELJICA (NATAŠA) / KURIVO
PRIOČESNA LEČA / NEUE SLOW KUNST
PREČNI ELEMENT
AM. IGRALEC (ALAN) / FR. IGRALEC (LOUIS)
D
FR. PISATELJ (BORIS) / AFRIŠKA KRALJEVINA
DOLGOREPA PAPIGA / VZDEVEK A. KERŠNIKA

JAP. RIŽEVO ŽGANJE / PEVKA HAYEK
IVAN KRILOV / VERDIJEVA OPERA
OTOK OB ZAHODNI OBALI ŠKOTSKE
NAJVEČJE TURŠKO JEZERO / GRŠKA ČRKA
VEČJA KUHINJSKA POSODA / NEON
ŠPANSKI BAROČNI SLIKAR (ALONSO)
BRETONJI DEL VIETNAMA
PROVINCA V JUŽNEM KAMERUNU
U
REKA V JZ. FRANCIJI / OBLAČILO MUSLIMANK
DEL POGON STROJEV / FR. TEROR. ORGANIZAC.
IZMIŠLJENA PRIPOVED
PRIPRAVA ZA OMETANJE / IVAN DOLNIČAR
ŠL. NOGOM. (GREGOR) / KONEC POLOTOKA
IZDELKI IZ ŽGANE GLINE
NOGOMETNI STADION V RIO DE JANEIRU
ASTAT
RADIOAKTIVNI ŽLAHTNI PLIN (Rn)
OKRASNA VRTNA CVETICA, NEBINA
ORNELLA MUTI

SEZNAM NAGRAJENCEV BOŽIČNO-NOVOLETNE KRIŽANKE SALONA POHIŠTVA ŽIŽKI

3. nagrado
- 5000,00 sit pri nakupu posteljnih vložkov RELAXAN
prejme ANICA GOLOB, Mladinska 9, 9250 Gornja Radgona

2. nagrado
- 10.000,00 sit pri nakupu posteljnih vložkov RELAKSAN
prejme KATARINA HERIC, Lendavska 14, 9000 M. Sobota

1. nagrado
- 15.000,00 sit pri nakupu posteljnih vložkov RELAXAN
prejme MARJETA RENGEO, Tomšičeva 29, Rakičan 9000 M. Sobota

Nagrajenci prejmejo potrdilo o nagradi po pošti.

VESTNIK NA INTERNETU:

www.p-inf.si

Podjetje za informiranje d. d., Ulica arhitekta Novaka 13, M. Sobota

Med reševalce bomo razdelili:

1. nagrado v vrednosti 10.000 SIT, **2.** nagrado knjigo Boug žegnjaj in **3. - 7.** nagrado praktična nagrada.

Pravilne rešitve pošljite na uredništvo Vestnika, Ulica arhitekta Novaka 13, 9000 M. Sobota, s pripisom »nagradna križanka« **do petka, 18. januarja** 2002.

Ime in priimek: _____

Naslov: _____

RADIO MURSKI VAL
UKV 94,6 MHZ (DOPOLDAN TUDI SV 648 KHZ)

PETEK: 05.00 Vedro v dobro jutro - 10.00 Poročila - 10.05 Obvestila - 10.10 Menjalniški tečaji agencij - 10.30 Mali oglasi - 11.00 Poročila - 11.20 Zamurjenci - 12.00 Poročila BBC - 12.05 Obvestila - 12.30 Od petka do petka - 13.00 Poročila - 13.15 1. oseba ednine - 13.20 Predstavljamo vam - 14.00 Poročila - 14.05 Obvestila - 14.30 Romskih 60 - 15.30 Dogodki in odmevi - 17.00 Osrednja poročila na Murskem valu - 17.20 Obvestila - 17.30 MV nagrajuje - 18.00 MV-dur - 19.00 Poročila - 19.15 Mladi val - 21.00 Poročila - 21.10 Ugasni televizor! - 24.00 - SNOP

SOBOTA: 05.00 Vedro v dobro jutro - 08.30 Mali oglasi - 10.00 Poročila - 10.05 Obvestila - 10.10 Menjalniški tečaji agencij - 10.30 Potepajte se z nami - 11.00 Poročila - 12.00 Poročila BBC - 12.05 Obvestila - 13.00 Poročila - 13.15 1. oseba ednine - 14.00 Poročila - 14.05 Obvestila - 14.15 Evropa v enem tednu - 14.45 Domača plošča - 15.30 Dogodki in odmevi - 17.00 Osrednja poročila na Murskem valu - 17.20 Obvestila - 17.30 MV nagrajuje - 18.00 Sobotni popoldan z glasbo - 19.00 Poročila - 19.10 Najlepše želje s čestitkami in pozdravi - 20.00 Sračje gnezdo - 21.00 Poročila - 24.00 - SNOP

NEDELJA: 05.00 Vedro v dobro jutro - 07.30 Panonski odmevi - 08.00 Misel in čas - 8.30 Zamurjenci - 09.00 Izbor pesmi tedna - 09.30 Srečanje na Murskem valu - 10.25 Obvestila - 10.30 Nedeljska kuhinja - 12.30 Poročila - 12.35 Obvestila - 13.00 Minute za kmetovalce - 13.30 Najlepše želje s čestitkami in pozdravi (vmes javljanja s športnih igrišč) - 19.00 Poročila - 19.15 Oddaja tedna - 20.00 Fordjanek - 21.00 Poročila - 24.00 - SNOP

PONEDELJEK: 05.00 Vedro v dobro jutro - 10.00 Poročila - 10.05 Obvestila - 10.10 Menjalniški tečaji agencij - 10.30 Mali oglasi - 11.00 Poročila - 12.00 Poročila BBC - 12.05 Obvestila - 13.00 Poročila - 13.15 1. oseba ednine - 14.00 Poročila - 14.15 Za zdravje - 15.30 Dogodki in odmevi - 17.00 Osrednja poročila na Murskem valu - 17.20 Obvestila - 17.30 MV nagrajuje - 18.00 All boom - 19.00 Poročila - 19.15 Krpanke - 20.00 Kak je inda fajn bilou - 21.00 Poročila - 24.00 SNOP

TOREK: 05.00 Vedro v dobro jutro - 10.00 Poročila - 10.05 Obvestila - 10.10 Menjalniški tečaji agencij - 10.30 Kratki stik - 11.00 Poročila - 11.15 Mali oglasi - 12.00 Poročila BBC - 12.05 Obvestila - 13.00 Poročila - 13.15 1. oseba ednine - 13.30 3xCountry - 14.00 Poročila - 14.15 Vaš sosed znanstvenik ali veterinar svetuje - 15.30 Dogodki in odmevi - 17.00 Osrednja poročila na Murskem valu - 17.20 Obvestila - 17.30 MV nagrajuje - 18.00 Srebrne niti -19.00 Poročila - 19.15 Na narodni farmi - 20.00 Jukebox - 21.00 Poročila - 24.00 SNOP

SREDA: 05.00 Vedro v dobro jutro - 10.00 Poročila - 10.05 Obvestila - 10.10 Menjalniški tečaji agencij - 10.30 Mali oglasi - 11.00 Poročila - 11.05 Trn v peti - 12.00 Poročila BBC - 12.05 Obvestila - 12.30 Anketa - 13.00 Poročila - 13.15 1. oseba ednine - 14.00 Poročila - 14.15 NSTSNMV - 15.30 Dogodki in odmevi - 17.00 Osrednja poročila na Murskem valu - 17.20 Obvestila - 17.30 MV nagrajuje - 18.00 Biba buba baja - 19.00 Poročila - 19.15 Intervju - 20.00 Mursko-morski val - 21.00 Poročila - 24.00 SNOP

ČETRTEK: 05.00 Vedro v dobro jutro - 10.00 Poročila - 10.05 Obvestila - 10.10 Menjalniški tečaji agencij - 10.30 Reportaža - 11.00 poročila - 11.15 Mali oglasi - 11.45 Šport za vse - 12.00 Poročila BBC - 12.05 Obvestila - 13.00 Poročila - 13.15 1. oseba ednine - 14.00 Poročila - 14.15 Sedem veličastnih - 15.30 Dogodki in odmevi - 17.00 Osrednja poročila na Murskem valu - 17.20 Obvestila - 17.30 Murski val nagrajuje - 18.00 Mali radio - 19.00 Poročila - 19.15 Glasba našega srca - 20.00 Geza se zeza - 21.00 Poročila - 24.00 SNOP

Brat Džouži

Nej smo mi takši narod, ka bi koga napadali. Mi se samo branimo pred napadalci. Liki za obrambo tüdi trbej meti takšo šker, ka se ne spotere. Pa či je tou kolek, nož ali pa štuk. Najboukše za obrambo so pa roke pa pamet. Či maš v glavi tisto, ka trbej za obrambo, te si v pravon časi tüdi pravo obrambo stvoriš, pravi Bela. Zdaj, gda se je vojaška strategija obrnola v teroristične finte, je pa tou ešče bole naprej valon. Pa se je usposablanje za teritorialno – protiteroristično obrambo začnolo v Sloveniji že dugo v tiston časi, gda smo ešče slüžili v JNA. Samo so na tou nešterni nekak pozabili. Tanki, stari ali novi, pa podmornice nan v obrambi gnjes nedo pomagale. Pa si je Bela tak spopejvo:

Ta naš soldaški boben le za NATO ropota
in ta soldaška sabla bo kruh le rezala.
Ta ram, ta ram, taram, ta, ta,
naš boben ropota.

Pa stare rjave tanke lepo »pošmirglamo«,
v sklop armade naše jih v vrsto strnemo.
Ta ram, ta ram, taram, ta, ta,
topove krpamo.

Še radarske naprave si stare »zrihtamo«,
letalske morda repe še z njimi ujamemo.
Ta ram, ta ram, taram, ta, ta,
starino zbiramo.

Ti fantje naši mladi »razcartlani« so zdaj
in tak je vojska naša res močna kot le kaj.
Ta ram, ta ram, taram, ta, ta,
res močni smo mi zdaj.

Televizijski spored od 11. do 17. januara 2002

TV SPORED Petek, 11. 1.

TV SLOVENIJA 1

7.55 Kultura
8.00 Odmevi
8.30 Duhovni utrip
8.50 Fračji dol, lutkovna nan.
9.10 Zaplešimo, francoska serija
9.25 Enajsta šola, oddaja za radovedneže
10.00 Oddaja za otroke
10.30 Humanistika
11.05 Dosežki
11.25 Alpe - Donava - Jadran
12.00 Dr. Quinnova, ameriška nan.
13.00 Poročila, šport, vreme
13.45 Čari začimb: Ajdovi krapci
14.15 Prvi in drugi
14.35 Osmi dan
15.05 Vsakdanjik in praznik
16.00 Mostovi
16.30 Poročila, šport, vreme
16.45 Afna friki
17.15 Iz popotne torbe
17.45 National Geographic, ameriška serija
18.45 Risanka
19.00 Kronika
19.30 Dnevnik, šport, vreme
20.05 Odprto noč in dan, angleška nan.
20.35 Deteljica
20.45 Praksa, ameriška nan.
22.00 Odmevi, kultura, šport, vreme
22.50 Polnočni klub
0.00 National Geographic, ameriška serija

TV SLOVENIJA 2

11.50 SP v alpskem smučanju, smuk (ž.)
15.05 Videospotnice
15.40 Hladna vojna, ameriška serija
16.30 Rad imam Lucy, ameriška nan.
17.00 Bogataš in revež, ameriška nadalj.
18.00 Ljubezen in druge katastrofe, mini ser.
19.30 Videospotnice
20.05 Rdeči gospodarji, francoska serija
21.00 Med ženskami, angleška nadalj.
22.00 Za en sam zmenek, angleški film
23.25 Prvi val, kanadska nan.
0.25 Iz slovenskih jazz klubov
1.05 Videospotnice

POP TV

9.10 JAG, nan. - 10.00 Vsiljivka, nad. - 10.55 Tri sestre, nad. - 11.50 Prepovedana strast, nad. - 13.10 Zahodno krilo, nan. - 14.05 Dragon Ball, risanka - 14.30 Hroščeborgi, nan. - 15.30 Diagnoza: Umor, nan. - 16.25 Prepovedana strast, nad. - 17.20 Tri sestre, nad. - 18.15 Vsiljivka, nad. - 19.15 24 ur - 20.00 Seks, ljubezen in gotovina, film - 21.40 Privid zločina, nan. - 22.30 JAG, nan. - 23.20 M.A.S.H., nan. - 23.50 24 ur, ponovitev

KANAL A

10.20 Miza za pet, nan. - 11.10 Felicity, nan. - 12.00 Melrose Place - 13.00 Ricki Lake - 14.20 Obala ljubezni, nad. - 15.10 Mladi in nemirni, nan. - 16.00 Ricki Lake, pogovorna oddaja - 16.50 Felicity, nan. - 17.40 Shasta, nan. - 18.10 Jesse, nan. - 18.40 Korak za korakom, nan. - 19.10 Meteor, vreme - 19.15 Šov Jerryja Springerja - 20.00 Čarovnice, nan. - 21.00 Izganjalka vampirjev, nan. - 21.50 Hudičev otrok, film - 23.20 Šov Jerryja Springerja - 0.00 Rdeče petke, erotična serija

IDEA TV - KANAL 10

8.00 Dobro jutro, Pomurje - 9.00 Pomurski informativni kažipot - 15.00 ŽIVA-IDEA TV, pon. regionalnega programa - Aktualno - Dogodek dneva - 15.20 Kulturno-razvedrilno: Navigator (film, kultura, prosti čas) - 15.25 Intervju: Marjan Farič - 15.35 Anketa - 15.40 Ljubljanski madrigalisti, posnetek koncerta - 16.00 Kanal A - 18.00 ŽIVA-IDEA TV, regionalni program - Aktualno - Dogodek dneva - Tedenski komentar - 18.25 Nagradna igra v živo - 18.35 Videoidea, glasbena oddaja v živo - 18.55 Napoved športnih dogodkov - 19.00 Aktualno, pon. - 19.15 Kanal A

TV AS

09.30 Gnes, informativna oddaja, pon.. 09.45 Vitalis, zdravstvena oddaja, pon.. 10.15 Četrtkov klepet, pon.. 11.00 Zakoj pa nej, mladinska oddaja. 12.00 Videostrani. 16.45 Vitalis, zdravstvena oddaja, pon.. 17.15 Četrtkov klepet, pon.. 18.00 Gnes, informativna oddaja. 18.15 Miš maš, otroška oddaja, iz produkcije ZLTV. 18.55 Zakoj pa nej, mladinska oddaja, pon.. 19.30 Glasbeni spoti. 20.00 Gnes, informativna oddaja, pon.. 20.15 I feel good, zabavna oddaja s Činčem. 21.15 Ljudje Evrope: Institucije evropske skupnosti. 21.30 Harmonika je njegova ljubezen, pogovor z Jožetom Šalejem, iz produkcije ZLTV. 22.30 Gnes, inform. oddaja. 22.45 Videostrani.

TV HRVAŠKA 1

7.00 Dobro jutro - 9.40 Aretacija in sojenje, nan. - 10.00 Poročila - 10.05 Izobraževalni prog. - 11.00 Za otroke - 12.00 Poročila opoldne - 12.40 Ti si moja usoda, nad. - 13.25 Smrtonosna ljubezen, film - 15.00 Poročila - 15.05 Dokumentarna ser. - 16.15 Televizija o televiziji - 16.45 Hrvaška danes - 17.00 Vsakdanjik - 18.30 Izobraževalna odd. - 19.00 Kviz - 19.30 Dnevnik, šport, vreme - 20.10 Za srce in dušo, glasb. odd. - 21.00 Prestopnik, film - 22.45 Odmevi dneva - 23.05 Šport danes - 23.15 Nočni prog.

TV HRVAŠKA 2

8.55 Poslovni klub - 9.25 Sodnica Amy, nan. - 10.10 Zabavni program - 12.10 Znanost - 13.10 Politični magazin - 14.00 Zabavna oddaja - 15.05 Za otroke in mlade - 16.40 Hugo - 17.10 Ti si moja usoda, nad. - 18.00 Panorama - 18.30 Kolo sreče - 19.00 Zakonski stan, nan. - 19.30 Umetnine svetovnih muzejev - 19.45 Aretacija in sojenje, nan. - 20.10 Begunec, nan. - 21.00 Polni krog - 21.20 Mesečina - 22.05 Svet zabave - 22.40 Cafe Cinema - 23.20 Pravi čas

TV HRVAŠKA 3

10.00 Panorame turističnih središč Hrvaške (do 16.00) - 18.40 Stil novega plemena, dok. serija (5/6) - 19.30 Glasbeni program - 20.10 Pred olimpijskimi igrami - 21.00 Normal Ohio, humoristična serija (1/12) - 21.25 Veronikine skrivnosti III, humoristična serija (13/22) - 21.50 Na zdravje (65/100) - 22.15 Nenadoma Susan, humoristična serija (5/22) - 22.35 Čas je za jazz: The Best Of 2001 - 0.30 Košarka: NBA magazin - 1.00 Košarka NBA: Philadelphia - San Antonio, prenos (do 3.30)

TV MADŽARSKA 1

5.42 Jutranje misli - 5.45 Agrar - 6.00 Danes zjutraj - 8.30 Manekenke - 11.05 Družina z jasnega neba, nem. nad. - 12.00 Poročila - 13.00 Oddaja regionalnih studijev - 14.00 Sto železnic, ser. -15.05 Odd. za upokojence - 15.35 Nepričakovano potovanje., kan. nad. - 16.30 Budapest Saxophone Ovartet - 17.30 Skrivnost gradu Black Rose, nad. - 18.10 Risanka - 18.30 Okno - 19.30 Dnevnik, šport, vreme - 20.05 Beli bizon, am. film - 21.40 Gilbert Bécaud - 22.00 Aktualno - 22.20 Poročila - 22.50 Očka na službenem potovanju, jug. film - 01.00 Karpatska kronika

AS tv kanal 54
O NAS ZA NAS
Vsak dan
ob 18³⁰ in 20⁰⁰:
GNES - inform. oddaja

TV DUNA

5.10 Oddaja vatikanskega radia - 5.30 Začenja se dan - 9.05 Sarajevo, biser vzhoda - 9.45 Srednjeveški gradovi - 10.10 Začetek konca, am. film - 11.50 Poročila - 12.30 Pedenj zelenega - 13.00 Graditelji gledališča - 14.25 Navigator - 16.25 Znanstvena zakladnica - 17.00 Koledar - 18.00 Poročila - 18.30 Risanka - 19.00 Hiša in dvorišče - 19.30 Svet prihodnosti, znan. serija - 20.00 Oster ovinek, am. film - 21.35 Narodni parki v Italiji - 21.45 Poročila, šport - 22.00 Otroci železnega boga, madž.-rus. film - 23.20 Sam, rus. dok.

TV AVSTRIJA 1

7.15 Otroški program - 10.40 Alarm za Kobro 11 - 11.30 Smuk (ž.), prenos iz Saalbacha - 13.15 Risanke - 15.20 Močna družina - 15.45 Melrose Place - 16.30 Nebeška družina - 17.15 Sabrina - 17.40 Čudovite čarovnice - 18.30 Prijatelji - 19.00 Will in Grace - 19.30 Čas v sliki - 20.15 Milijonski šov - 21.15 Zaupni sovražnik, srhljivka - 23.00 Dvoranski nogomet - 23.30 Phoenix, kriminalka

TV AVSTRIJA 2

9.00 Poročila - 9.05 Sveže skuhano je napol pridobljeno - 9.30 Bogati in lepi - 9.50 Zlata dekleta - 10.15 Ljubezen, laži, strasti, TV-film - 12.00 Poročila - 12.05 Vera - 13.00 Čas v sliki - 13.15 Sveže kuhano je napol pridobljeno - 13.40 Tri dame z žara - 14.05 Družina za darovanje - 14.50 Deželni zdravnik - 16.00 Derrick - 17.05 Dobrodošli v Avstriji - 19.00 Dežela danes - 19.30 Čas v sliki - 20.00 Pogledi s strani - 20.15 Siska - 21.20 Žarišče - 22.10 Čas v sliki - 22.35 Moderni časi - 23.10 V imenu zakona

TV SPORED Sobota, 12. 1.

TV SLOVENIJA 1

7.55 Kultura
8.00 Odmevi
8.30 Zgodbe iz školjke
9.00 Radovedni Taček: Roka in noga
9.15 Pod klobukom
10.05 Oddaja za otroke
10.40 Guliverjeva potovanja, risani film
12.00 Tednik
13.00 Poročila, šport, vreme
13.25 Mostovi
14.30 O živalih in ljudeh
15.00 Vse zaradi mame, nemški film
16.30 Poročila, šport, vreme
16.45 Grdi raček Tine, risana nan.
17.10 Mali leteči medvedki, risana nan.
17.50 Na vrtu
18.15 Ozare
18.20 Z vseh koncev sveta, angleška serija
18.50 Risanka
19.05 Utrip
19.30 Dnevnik, šport, vreme
20.05 Razočarana nevesta, nemški film
21.30 Obiskali smo ..., francoska serija
22.00 Poročila, šport, vreme
22.35 Oz, ameriška nadalj., 1/8
23.25 Režiser John Carpenter, am. oddaja
0.25 Z vseh koncev sveta, angleška serija

TV SLOVENIJA 2

9.00 Videospotnice
9.35 Raymonda imajo vsi radi, am. nan.
9.55 Jasno in glasno
10.50 SP v alpskem smučanju, smuk (ž.)
12.20 SP v alpskem smučanju, smuk (m.)
13.40 SP v smučarskih skokih
15.30 Šport
19.30 Videospotnice
20.05 Popularna resna glasba
22.05 Klemperer, nemška nadalj.
22.55 Sobotna noč
0.55 Videospotnice

POP TV

8.20 Slonček Benjamin - 8.45 Princesa Sissi - 9.10 Dragon Ball - 9.35 Hroščeborgi, nan. - 10.00 Jezdeci senc - 10.30 Možje v črnem - 11.00 Pasji policist, nan. - 11.30 Otroci ne lažejo - 12.00 Šolska košarkarska liga - 13.00 Preverjeno - 13.45 Otrok druge ženske, film - 15.30 Naša sodnica, nan. - 16.30 Dragi John, nan. - 17.00 Blažen med ženami, nan. - 17.30 Preden so imele ženske krila, film - 19.15 24 ur - 20.00 Popolna slika, film - 22.00 Princ pline, film - 0.15 24 ur, ponovitev

KANAL A

10.10 - 14.10 Obala ljubezni, pon. 205.-209. dela ameriške nadaljevanke - 14.15 Tri želje, film - 16.30 Matlock, nan. - 17.20 Goodyear liga v košarki - 19.30 Domače kraljestvo, nan. - 20.00 V mreži, film, 1. del - 21.30 Ledeno hladni, nan. - 22.20 Tank, film - 0.15 Punce iz Baywatcha, erotična oddaja

IDEA TV - KANAL 10

8.00 Pomurski informativni kažipot - 10.00 ŽIVA-IDEA TV, regionalni program - Aktualno - Tedenski komentar - 10.25 Nagradna igra - 10.35 Videoidea, glasbena oddaja - 10.55 Napoved športnih dogodkov - 11.00 Pregled dogodkov tedna - 12.15 Štajerski večer v Društvu Slovenija v Berlinu

TV AS

09.30 Gnes, informativna oddaja, pon.. 09.45 I feel good, zabavna oddaja, pon.. 10.45 Miš maš, otroška oddaja. 11.45 Videostrani. 17.25 Moto šport, športna oddaja. 18.00 Gnes, informativna oddaja. 18.15 I feel good, zabavna oddaja, pon.. 19.15 Kako biti zdrav in zmagovati?, oddaja Rudija Klariča. 19.45 Glasbeni spoti. 20.00 Gnes, informativna oddaja, pon.. 20.15 Avtomobilsko zrcalo, oddaja o avtomobilizmu. 20.45 Iz produkcije ZLTV, izmenjava programov. 21.15 Dream Caffe, kontaktna oddaja v živo. 22.00 Moto šport, športna oddaja. 22.30 Gnes, informativna oddaja, pon.. 22.45 Videostrani.

TV HRVAŠKA 1

7.55 Poročila - 8.00 Za otroke in mlade - 10.00 Poročila - 10.05 Govorilnica - 11.10 Šola za življenje, otroška serija - 12.00 Poročila opoldne - 12.30 Dokumentarna oddaja - 13.00 Prizma, mednarodni magazin - 14.00 Hrvaške manjšine v Evropi - 14.35 Čarovnije - 15.25 Kuharski dvoboj - 16.00 Poročila - 16.10 Zlata dekleta, nan. - 16.35 National Geographic, serija - 17.35 Turbo Limach Show - 19.30 Dnevnik, šport, vreme - 20.15 Lov na Rdeči oktober, film - 22.40 Svetlikanje, nad. - 23.35 Poročila - 23.45 TV-dvoboj - 0.10 Apokalipsa, mini serija - 3.10 Nočni program

TV HRVAŠKA 2

10.20 Film - 12.15 Koncert resne glasbe - 14.55 Hišni ljubljenci - 15.40 Šola za življenje, otroška serija - 16.30 Beverly Hills, nad. - 17.20 Brilijantina - 18.15 Sodobna dekleta, serija - 19.05 Nenadoma Susan, nan. - 19.30 Umetnine svetovnih muzejev - 19.45 Aretacija in sojenje, nan. - 20.10 Boj za preživetje, serija - 21.00 Poročila - 21.10 Hit HTV - 22.00 Glamour Cafe - 23.05 Moške svinje, nan. - 23.35 Nobel Peace Prize, posnetek koncerta

TV HRVAŠKA 3

10.00 Panorame turističnih središč Hrvaške - 17.15 Košarka NBA, posnetek - 19.10 Top DJ Mag - 19.30 Zabavnoglasbena oddaja - 20.10 Vesoljski otok (26/26) - 20.55 Največje romance 20. stoletja - 21.20 Šport danes - 21.35 Ekran 2000 - 22.20 Zadnji dobri časi, avstral. film

TV MADŽARSKA 1

5.45 Oddaja za kmetovalce - 6.00 Danes zjutraj - 7.25 Za otroke - 7.50 Dobro jutro daj

Televizijski spored od 11. do 17. januara 2002

16.00 Policija na naši strani
16.30 Rad imam Lucy, ameriška nan.
17.00 Bogataš in revež, ameriška nadalj.
18.00 Hamlet, angleški film (č.-b.)
20.05 EP v umet. drsanju, športni par
22.15 Prvi val, kanadska nan.
23.15 Videospotnice

POP TV

9.10 JAG, nan. - 10.00 Vsiljivka, nad. - 10.55 Tri sestre, nad. - 11.50 Prepovedana strast, nad. - 13.10 Preverjeno - 14.05 Dragon Ball - 14.30 Dogodivščine malih junakov - 15.30 Diagnoza: Umor, nan. - 16.25 Prepovedana strast, nad. - 17.20 Tri sestre, nad. - 18.15 Vsiljivka, nad. - 19.15 24 ur - 20.00 Nakupovalni center, film - 21.40 Newyorška policija, nan. - 22.30 JAG, nan. - 23.30 M.A.S.H., nan. - 0.00 24 ur

KANAL A

10.20 Miza za pet, nan. - 11.10 Felicity - 12.00 Dannyjeve zvezde - 13.00 Ricki Lake - 14.20 Obala ljubezni, nad. - 15.10 Mladi in nemirni, nad. - 16.00 Ricki Lake, pogovorna oddaja - 16.50 Felicity, nan. - 17.40 Shasta, nan. - 18.10 Jesse, nan. - 18.40 Korak za korakom, nan. - 19.10 Meteor, vreme - 19.15 Šov Jerryja Springerja - 20.10 Begunec, nan. - 21.00 Na kraju zločina, nan. - 21.50 Pa me ustrelil, nan. - 22.20 Tretji kamen od sonca, nan. - 22.50 Noro zaljubljena, nan. - 23.20 Šov Jerryja Springerja - 0.00 Rdeče petke, erotična serija

IDEA TV - KANAL 10

8.00 Dobro jutro, Pomurje - 9.00 Pomurski informativni kažipot - 15.00 ŽIVA-IDEA TV, pon. regionalnega programa - Aktualno - Dogodek dneva - 15.20 Iz našega studia - 15.50 Rasizem, oddaja iz serije Ljudje Evrope - 16.00 Kanal A - 18.00 ŽIVA-IDEA TV, regionalni program - Aktualno - Dogodek dneva - 18.20 S starimi obrtmi v današnje dni: Izdelovanje metel in lupanje semena - 19.00 Aktualno - 19.15 Kanal A

TV AS

09.30 Gnes, informativna oddaja, pon.. 09.45 Turistični utrip Pomurja, turistična oddaja, pon.. 10.00 Viva Turistica, turistična oddaja, pon.. 10.30 Nogometni studio Naj N, oddaja o nogometu. 11.30 Nosilci sprememb, dokumentarna oddaja. 12.00 Videostrani. 16.00 Nosilci sprememb, dokumentarna oddaja. 16.30 Nogometni studio Naj N, oddaja o nogometu. 17.30 Viva Turistica, turistična oddaja, pon.. 18.00 Gnes, informativna oddaja. 18.15 Moji mali prijatelji, oddaja o živalih. 19.00 Turistični utrip Pomurja, turistična oddaja, pon.. 19.15 Kako biti zdrav in zmagovati?, oddaja Rudija Klariča. 19.45 Glasbeni spoti. 20.00 Gnes, informativna oddaja, pon.. 20.15 AS-intervju, informativno-predstavitvena oddaja. 20.45 Glasbena skrinja, glasbena oddaja v živo. 21.30 Odprta tema, kontaktna oddaja v živo. 22.30 Gnes, informativna oddaja, pon.. 22.45 Videostrani.

TV HRVAŠKA 1

7.00 Dobro jutro - 9.40 Aretacija in sojenje, nan. - 10.00 Poročila - 10.05 Izobraževalni program - 11.00 Za otroke in mlade -,12.00 Poročila - 12.40 Ti si moja usoda, nad. - 13.25 Film - 15.00 Poročila - 15.05 Film - 16.45 Hrvaška danes - 17.00 Vsakdanjik - 18.30 Dokumentarna oddaja - 19.00 Kviz - 19.30 Dnevnik, šport, vreme - 20.10 Globalna vas - 20.45 Pol ure kulture - 21.15 Trenutek spoznanja - 21.50 Misli 21. stoletja - 22.45 Odmevi dneva - 23.05 Šport danes - 23.20 Evromagazin - 23.55 Nočni program

TV HRVAŠKA 2

10.00 Prostor - čas - arhitektura - 10.40 Črnobelo v barvah: Dnevi vina in cvetja, film - 13.20 Forum - 14.20 Skupaj do zvezd - 15.05 Za otroke in mlade - 16.40 Hugo - 17.10 Ti si moja usoda, nad. - 18.00 Panorama - 18.30 Kolo sreče - 19.05 Simpsonovi - 19.30 Umetnine svetovnih muzejev - 19.45 Aretacija in sojenje, nan. - 20.10 Dekleta iz Gilmorja, nan. - 21.00 Polni krog - 21.20 Nikita, nan. - 22.05 Dokumentarni film - 22.55 Seinfeld, nan. - 23.20 Zvezdne steze, nan. - 23.50 Highlander, nan.

TV HRVAŠKA 3

10.00 Panorame turističnih središč Hrvaške - 19.30 Glasbeni program - 20.10 Košarkarska Evroliga: Cibona - Ural Great Perm, prenos iz Zagreba - 22.10 Umetnostno drsanje, posnetek iz Lausanne - 23.40 Transfer - 0.30 Glasbeni program

TV MADŽARSKA 1

5.42 Jutranje misli - 5.45 Agrar - 6.00 Danes zjutraj - 8.30 Manekenke - 11.05 Družina z jasnega neba, nad. - 12.00 Poročila - 13.00 Hrvatska kronika - 13.30 Ecranol nostru - 14.05 Moraš ljubiti, nad. - 15.30 Nepričakovano potovanje, nad. -16.20 Sto slik iz XX. stoletja -16.30 Kažipot - 17.30 Skrivnost gradu Black Rose - 18.00 Poročila - 18.15 Risanka - 18.35 Bolnišnica upanja, nan. - 19.30 Dnevnik, šport, vreme - 20.05 Capitaly, madž. nad. - 20.35 Abigel, madž. film - 22.00 Aktualno, poročila - 22.35 Thema - 22.50 Šport

TV DUNA

5.10 Oddaja vatikanskega radia - 5.30 Začenja se dan - 8.40 Za kmetovalce - 10.00 Dober večer, Mrs. Campbell!, am. film - 11.50 Poročila - 12.05 Živa cerkev, verska poročila - 13.15 Heureka! Našel sem, poljudnoznanstveni mag. - 13.50 Franklin Delano Roosevelt - 15.25 Hungaria Litterata - 16.15 Končno svobodno! mlad. nan. - 16.40 Sonet, filmska etuda - 17.00 Koledar - 18.00 Poročila, šport - 18.30 Risanka - 19.00 Prostor in družba - 19.30 Dogodovščine Pumuklija - 20.00 In postala je svetloba (Et la lumiere fut), film - 21.45 Poročila, šport - 22.00 Ura duha, Palocfold brez meja - 22.40 klub. dunatv. hu - 23.10 Mendelssohn v Leipzigu

TV AVSTRIJA 1

6.05 Otroški program - 10.15 Majhni mož išče veliko srce, TV-film - 11.45 Konfeti - 12.10 Risanke - 15.20 Močna družina - 15.45 Melrose Place - 16.30 Nebeška družina - 17.15 Sabrina - 17.40 Čudovite čarovnice - 18.30 Karolina v velemestu - 19.00 Dharma in Greg - 19.30 Čas v sliki - 20.00 Šport - 20.15 Policist iz Tolza - 21.50 Nečakinja in smrt, srhljivka - 23.25 Visoki incident

TV AVSTRIJA 2

9.00 Poročila - 9.05 Sveže kuhano je napol pridobljeno - 9.30 Bogati in lepi - 9.50 Zlata dekleta - 10.15 Divji lovec iz Silberwalda, film - 12.00 Poročila - 12.05 Reportaža - 13.00 Čas v sliki - 13.15 Sveže kuhano je napol pridobljeno - 13.40 Tri dame z žara - 14.05 Družina za darovanje - 14.50 Deželni zdravnik - 15.35 Bogati in lepi - 16.00 Šov Barbare Karlich - 17.00 Poročila - 17.05 Dobrodošli v Avstriji - 18.45 Loto - 19.00 Dežela danes - 19.30 Čas v sliki - 20.15 Mati proti svoji volji - 22.00 Čas v sliki - 22.30 Evropska panorama - 23.15 Žarišče - 0.00 Čas v sliki

TV SPORED Četrtek, 17. 1.

TV SLOVENIJA 1

6.30 Poročila
6.35 Dobro jutro, Slovenija
8.30 Poročila
8.35 Mostovi
9.05 Male sive celice, kviz
9.55 Zgodbe iz školjke
10.30 Avstralska kronika, francoska serija
11.20 Obiskali smo ..., francoska serija
11.45 Razgledi slovenskih vrhov
12.20 Oddaja o ljudeh in živalih
13.00 Poročila, šport, vreme
13.55 Intervju
14.45 Mario, nedeljski večer
16.00 Slovenski utrinki
16.30 Poročila, šport, vreme
16.45 Zaplešimo, francoska serija
17.00 Na liniji, oddaja za mlade
17.45 Resnična resničnost
18.20 Dosežki
18.40 Risanka
19.00 Kronika
19.30 Dnevnik, šport, vreme
20.00 Tednik
21.00 Prvi in drugi
21.20 Osmi dan
22.00 Odmevi, kultura, šport, vreme
22.50 Oddaja o kulturi
23.20 Resnična resničnost
23.55 Dosežki
0.15 Rad imam Lucy, ameriška nan.
0.40 Kraljica Kat, Karmela in sveta Jude, nad.

TV SLOVENIJA 2

15.00 Videospotnice
15.35 Nebetičniki, mostovi, predori, am. serija
16.30 Rad imam Lucy, ameriška nan.
17.00 Kraljica Kat, Karmela in sveta Jude, nad.
17.55 Usojena drug drugemu, ameriški film
19.30 Videospotnice
20.05 Razvedrilna oddaja
21.05 Šoferja, jugoslovanska nadalj.
21.55 Specialist, francosko-nemški film
23.55 Akcija!, nemška nan.
0.45 Videospotnice

POP TV

9.10 JAG, nan. - 10.00 Vsiljivka, nad. - 10.55 Tri sestre, nad. - 11.50 Prepovedana strast, nad. - 13.10 Newyorška policija, nan. - 14.05 Dragon Ball - 14.30 Dogodivščine malih junakov - 15.30 Diagnoza: Umor, nan. - 16.25 Prepovedana strast, nad. - 17.20 Tri sestre, nad. - 18.15 Vsiljivka, nad. - 19.15 24 ur - 20.00 Raztresena Ally, nan. - 20.55 Prijatelji, nan. - 21.30 Seks v mestu, nan. - 22.00 Zahodno krilo, nan. - 22.50 JAG, nan. - 23.40 M.A.S.H., nan. - 0.10 24 ur

KANAL A

10.20 Miza za pet, nan. - 11.10 Felicity - 12.00 Begunec, nan. - 13.00 Ricki Lake - 14.20 Obala ljubezni, nad. - 15.10 Mladi in nemirni, nad. - 16.00 Ricki Lake, pogovorna oddaja - 16.50 Felicity, nan. - 17.40 Korak za korakom, nan. - 19.10 Vreme - 19.15 Šov Jerryja Springerja - 20.00 Columbo se prenagli, film - 21.45 Pa me ustrelil, nan. - 22.15 Tretji kamen od sonca, nan. - 22.45 Noro zaljubljena, nan. - 23.15 Šov Jerryja Springerja - 0.00 Rdeče petke, erotična serija

IDEA TV - KANAL 10

8.00 Dobro jutro, Pomurje - 9.00 Pomurski informativni kažipot - 15.00 ŽIVA-IDEA TV, pon. regionalnega programa - Aktualno - Dogodek dneva - 15.20 S starimi obrtmi v današnje dni - 15.35 Reportažna sreda - 16.00 Kanal A - 18.00 ŽIVA-IDEA TV, regionalni program - Aktualno - Dogodek dneva - 18.20 Kulturno-razvedrilno: Navigator (film, kultura, prosti čas) - 18.25 Intervju: Metka Kuhar - 18.30 Anketa - 18.45 Hobby Brass Band, posnetek koncerta - 19.00 Aktualno - 19.15 Kanal A

TV AS

09.30 Gnes, informativna oddaja, pon.. 09.45 AS-intervju, informativno-predstavitvena oddaja, pon.. 10.15 Glasbena skrinja, glasbena oddaja, pon.. 11.00 Kako biti zdrav in zmagovati?, oddaja Rudija Klariča. 11.30 Videostrani. 17.15 Moji mali prijatelji, oddaja o živalih, pon.. 17.30 AS-intervju, informativno-predstavitvena oddaja, pon.. 18.00 Gnes, informativna oddaja. 18.15 Zakoj pa nej, mladinska oddaja. 18.45 Glasbena skrinja, glasbena oddaja, pon.. 19.30 Iz produkcije ZLTV, izmenjava programa. 20.00 Gnes, informativna oddaja, pon.. 20.15 Četrtkov klepet, informativna oddaja v živo. 21.00 Vitalis, zdravstvena oddaja. 21.30 Naj viža, glasbena oddaja. 22.45 Gnes, informativna oddaja, pon.. 23.00 Videostrani

TV HRVAŠKA 1

9.30 Aretacija in sojenje, nan. - 10.00 Poročila - 10.05 Izobraževalni program - 11.00 Za otroke in mlade - 12.00 Poročila - 12.40 Ti si moja usoda, nad. - 13.25 Film - 15.00 Poročila - 15.05 Film - 16.45 Hrvaška danes - 17.00 Vsakdanjik - 18.30 Alpe -Donava - Jadran - 19.00 Kviz - 19.30 Dnevnik, šport, vreme - 20.10 Politični magazin - 21.05 Željka Ogresta in gosti - 22.10 Poslovni klub - 22.45 Odmevi dneva - 23.05 Šport danes - 23.15 O znanosti

TV HRVAŠKA 2

10.15 Dekleta iz Gilmorja, nan. - 11.00 Nikita, nan. - 11.45 Govorimo o zdravju - 12.15 Trenutek spoznanja - 12.45 Dokumentarna oddaja - 13.15 Misli 21. stoletja - 14.05 Evromagazin - 14.35 Pol ure kulture - 15.10 Za otroke in mlade - 16.40 Hugo - 17.10 Ti si moja usoda, nad. - 18.00 Panorama - 18.30 Koto sreče - 19.00 Na zdravjel, nan. - 19.30 Umetnine svetovnih muzejev - 19.45 Aretacija in sojenje, nan. - 20.10 Sodnica Amy, nan. - 21.00 Polni krog - 21.20 Čas sreče, film - 23.05 Seinfeld, nan. - 23.30 Zvezdne steze, nan.

TV HRVAŠKA 3

10.00 Panorame turističnih središč Hrvaške (do 16.00) - 18.30 Umetnostno drsanje, posnetek iz Lausanne - 19.30 Glasbeni program - 20.10 Košarkarska Evroliga: Zadar - Skipper Bologna, prenos - 22.10 Svetovna moda - 22.35 Hit depo

TV MADŽARSKA 1

6.00 Danes zjutraj - 8.30 Manekenke - 9.05 Aktualno danes - 11.05 Družina z jasnega neba, nad. 12.00 Poročila - 13.00 Porabski utrinki - 13.30 Skupaj, manjšinski mag. - 14.05 Moraš ljubiti, nad. - 15.02 Zvestoba Sarastra, portret - 15.30 Nepričakovano potovanje, nad. - 16.20 Sto slik iz XX. stoletja - 17.30 Upanje potomcev, judovska vers. odd. - 18.00 Poročila - 18.15 Pravljica - 18.35 Bolnišnica upanja, nan. - 19.30 Dnevnik, šport, vreme - 20.05 Matine, am. film - 21.50 Aktualno, poroč. - 22.25 Thema - 22.40 Šport

TV DUNA

5.30 Začenja se dan - 9.05 Nosi me črna zemlja - 9.15 Ljubezen na prvi posluh, dok. - 10.10 Večno bi pela, am. film - 11.50 Poročila - 12.05 V božjih rokah, verski mag. - 12.35 Razočaranje, madž. film - 14.00 Heureka! - 14.30 Ura literature - 15.15 Brez katedre - 16.15 Končno svobodno!, mlad. nan. - 17.00 Koledar - 18.00 Poročila, šport - 18.30 Risanka - 19.00 Kultura - 19.30 Dogodovščine Pumuklija - 20.00 Mesticka (Metisse) - 21.45 Poročila, šport - 22.00 Zakaj?, vprašanja javnega življenja - 22.30 Srečanje z Andrzejem Wajdo - 23.15 Sklad. Wojciech Kilar

TV AVSTRIJA 1

6.05 Otroški program - 9.10 Piramida boga sonca, pustolovski film - 10.45 Dakar 2002, posnetek - 11.45 Smuk, prenos treninga iz Kitzbühela - 13.50 Risanke - 15.20 Močna družina - 15.45 Melrose Place - 16.30 Nebeška družina - 17.15 Sabrina - 17.40 Čudovite čarovnice - 18.30 Karolina v velemestu - 19.00 Dharma in Greg - 19.30 Čas v sliki - 20.15 MA 2412 - 21.10 Alarm za Kobro 11 - 22.00 Blues iz Kaisermühlena - 22.45 Novo v kinu - 22.55 Kdo s kom?, nova serija - 23.25 Oddaja o kulturi

TV AVSTRIJA 2

9.00 Poročila - 9.05 Sveže kuhano je napol pridobljeno - 9.30 Bogati in lepi - 9.50 Zlata dekleta - 10.15 Mati proti svoji volji, filmska komedija - 12.00 Poročila - 12.05 Brez pošte, šov - 12.30 Dežela in ljudje - 13.00 Čas v sliki - 13.15 Sveže kuhano je napol pridobljeno - 13.40 Tri dame z žara - 14.05 Družina za darovanje - 14.50 Deželni zdravnik - 15.35 Bogati in lepi - 16.00 Šov Barbare Karlich - 17.00 Poročila - 17.05 Dobrodošli v Avstriji - 19.00 Dežela danes - 19.30 Čas v sliki - 20.15 Univerzum: Afganistan - 21.05 Vera - 22.00 Čas v sliki - 22.30 Evro Avstrija - 23.00 Primer za dva

nam Bog! - 8.00 Zlati dim - 9.50 Zanzibar, odd. za mlade - 11.00 Beg iz zlatokopa - 12.00 Poročila - 12.10 Bravo-tv - 13.05 Trema, kviz - 14.00 Zakladi samostanov - 15.00 Naše stoletje - 15.30 Mreža, dok. - 16.00 Športna odd. - 18.00 Šampion - 18.35 Luxor Lotto Show - 19.30 Dnevnik, šport,vreme - 20.05 Muhasti letni časi - 21.05 Beg iz New Yorka, am. film - 22.45 Kolumb - 1492, film

TV DUNA

5.30 Začenja se dan - 7.05 Zmaj iz papirja, za majhne in velike - 8.45 Ole, selimo se na podeželje, nad. - 9.20 Za ohranjanje jezika - 9.50 klub.dunatv.hu - 10.55 25. širinska stopinja na jug - 11.50 Poročila - 12.10 V božjih rokah - 12.40 Pričujoče spominske hiše - 14.05 Navigator - 17.00 Agatha Christie: Miss Marple, nan. - 18.00 Poročila - 18.30 Risanka - 19.00 Zeleni koledar - 19.30 Tom, Dick in Harriet, nad. - Cadillac Man, am. film - 21.45 Poročila, šport - 22.00 Stisnjena zanka, am. film - 23.35 Večer folklore

TV AVSTRIJA 1

6.20 Otroški program - 10.30 Smuk (ž.), prenos iz Saalbacha - 12.15 Smuk, prenos iz Wengena - 13.45 Smučarski skoki, prenos iz Willingena - 15.40 03 Austria Top 40 - 16.25 Sabrina - 16.50 Srček - 17.35 V živo na ulici - 18.00 Dvoranski nogomet, prenos iz Gradca - 19.30 Čas v sliki - 20.15 Alera Semmeling, peti del srhljivke - 21.50 Črni dež, akcijski film - 23.50 Rocky, akcijski film

TV AVSTRIJA 2

9.00 Poročila - 9.05 Sveže kuhano je napol pridobljeno - 9.30 Poroči se v Monte Carlu, film. kom. - 11.00 Lasje, film - 13.00 Čas v sliki - 13.10 Zvesti kmet, film - 14.45 Peter je ustrelil pliča, film. kom. - 16.15 Podobe Avstrije - 16.25 Dežela in ljudje - 16.55 Religije sveta - 17.05 Pogled v deželo - 17.45 Ljudski odvetnik - 18.20 Bingo - 19.00 Dežela danes - 19.30 Čas v sliki - 20.15 Krona ljudske glasbe, prenos iz Chemnitza - 22.15 Čas v sliki - 22.25 Hochwürdenove težave z rajem, filmska komedija - 0.00 Bosonoga grofica, film

TV SPORED Nedelja, 13. 1.

TV SLOVENIJA 1

8.00 Telebajski
8.25 Palček David, risana nan.
9.00 Mala lokomotiva, risana nan.
9.20 Bisergora, otroška oddaja
9.55 Delavska godba Trbovlje
10.25 Pomagajmo si
11.00 Afrika - pogled s tal, angleška serija
11.25 Ozare
11.30 Obzorja duha
12.00 Ljudje in zemlja
13.00 Poročila, šport, vreme
13.55 Zdravnik na morju, angleški film
15.30 Lingo, tv-igrica
16.00 Čari začimb: Pršutni bandeljci
16.30 Poročila, šport, vreme
16.45 Vsakdanjik in praznik
17.45 Slovenski magazin
18.15 Razgledi slovenskih vrhov
18.45 Risanka
18.50 Žrebanje lota
19.05 Zrcalo tedna
19.30 Dnevnik, šport, vreme
20.05 Mario, nedeljski večer v živo
21.50 Intervju
22.45 Poročila, šport, vreme
23.05 Zgodbe o knjigah
23.15 Spalnice in predsobe, angleški film
0.45 Razgledi slovenskih vrhov

TV SLOVENIJA 2

8.50 Videospotnice
9.20 SP v alp. smuč., slalom (ž.), 1. vožnja
10.10 SP v alp. smuč., slalom (m.), 1. vožnja
12.05 SP v alp. smuč., slalom (ž.), 2. vožnja
12.55 SP v alp. smuč., slalom (m.), 2. vožnja
13.40 SP v smučarskih skokih
15.30 Šport
19.30 Videospotnice
20.05 Stolpnice, mostovi, predori, am. serija
21.00 Frasier, ameriška nan.
21.30 Turistična oddaja
22.00 Končnica
23.00 Iz slovenske operne ustvarjalnosti

POP TV

8.20 Slonček Benjamin - 8.45 Princesa Sissi - 9.10 Dragon Ball - 9.35 Hroščeborgi, nan. - 10.00 Jezdeci senc - 10.30 Godzila, risana serija - 11.00 Pasji policist, nan. - 11.30 Otroci ne lažejo - 12.00 Šolska košarkarska liga, ponovitev - 13.00 Modri rodeo, film - 14.30 Norma Jean in Marilyn, film - 16.30 Dragi John, nan. - 17.00 Blažen med ženami, nan. - 17.30 Morilske skrivnosti, film - 19.15 24 ur - 20.00 Moja punca, film - 21.50 Športna scena - 22.35 Mali Nikita, film - 0.30 24 ur, pon.

KANAL A

10.40 - 14.40 Mladi in nemirni, pon. 71.-75. dela ameriške nadaljevanke - 14.45 Ime na nebu, film - 16.15 Bruce Lee: Prestrežena pest, serija - 17.15 Jack in Jill, nan. - 18.10 Beverly Hills, nad. - 19.05 Melrose Place, nad. - 20.00 V mreži, film, 2. del - 21.35 Dosjeji X, nan. - 22.30 Goodyear liga v košarki, pon.

IDEA TV - KANAL 10

8.00 Pomurski informativni kažipot - 10.00 ŽIVA-IDEA TV, regionalni program - Občni zbor ŠNK Mura - 10.30 Iz našega studia: O novogradnji in drugih aktualnostih srednje in višje ekonomske šole Murska Sobota - 11.00 Regionalna rast, oddaja iz serije Ljudje Evrope - 11.10 Spot na spot, glasbena oddaja - 11.35 S starimi obrtmi v današnje dni: Kofine - 11.50 Intervju: Marjan Farič - 12.05 Anketa - 12.10 Ljubljanski madrigalisti, posnetek koncerta - 12.25 Tedenski komentar - 12.30 Pregled dogodkov tedna

TV AS

09.30 Teden ob Muri, informativna oddaja. 10.30 Na domači grudi, praznična oddaja. 11.30 Vitalis, zdravstvena oddaja, pon.. 12.00 Glasbena skrinja, glasbena oddaja, pon.. 12.45 AS-intervju, informativno-predstavitvena oddaja, pon.. 13.15 Turistični utrip Pomurja, turistična oddaja, pon.. 13.30 Viva Turistica, turistična oddaja, pon.. 14.00 Četrtkov klepet, pon.. 14.30 Dream Caffe, kontaktna oddaja, pon.. 15.15 I feel good, zabavna oddaja, pon.. 16.15 KK Radenska Creativ : KK GD Hrastnik, posneteK košarkarske tekme. 17.45 Videostrani.

TV HRVAŠKA 1

8.10 Poročila - 8.15 Film - 9.45 Za otroke in mlade - 12.00 Poročila opoldne - 12.30 Kmetijska oddaja - 13.20 Mir in dobrota - 14.00 V nedeljo ob dveh - 15.00 Poročila - 15.15 Kuharski dvoboj - 15.45 Krležijada - 16.45 Film - 18.25 Najin skupni prijatelj, nad. - 19.30 Dnevnik, šport, vreme - 20.10 Razumeš, prijatelj?, film - 21.10 Ciklus filmov Jamesa Bonda - 23.05 Poročila - 23.20 Ranjena ljubezen, film - 0.50 Nočni program

TV HRVAŠKA 2

8.55 Biblija - 9.10 Skrivnost istrskih mumij - 9.45 Verski program - 11.00 Nedeljska maša - 12.05 Izgnanstvo, film - 13.15 Apokalipsa, mini serija - 16.20 Ksena, nan. - 17.05 Turistični magazin - 17.35 Šampioni narave, serija - 18.05 Opera Box - 18.35 Povabilo, oddaja o kulturi - 19.05 Risana serija - 19.30 Iz hrvaških muzejev - 19.45 Aretacija in sojenje, nan. - 20.10 Koncert - 21.00 Poročila - 21.05 Dokument. film - 22.05 Triler: Silvestrovo v Berlinu

TV HRVAŠKA 3

11.05 Od aretacije do sojenja, dok.-igrana serija - 13.25 Moja usoda si ti, serija - 17.00 Šport v nedeljo: Rally Dakar - 19.30 Košarka: NBA akcija - 20.25 Nogomet: Perugia - Inter, prenos tekme italijanske lige - 22.20 Šport danes - 22.35 Rock klub

TV MADŽARSKA 1

5.45 Oddaja za kmetovalce - 6.00 Danes zjutraj, izbor - 7.45 Za otroke - 8.05 Nedeljski otok - 9.30 Glavni trg, Herend in okolica - 11.00 Na začetku leta - 12.00 Poročila - 12.05 Delta - 13.10 V mreži pravosodja, nan. - 14.00 Šport - 16.05 Radostna novica, progr. baptistov - 16.35 Kofer, turist. mag. - 17.05 Andromeda, am sci-fi - 18.30 Poročila, šport - 19.00 Tednik - 19.50 Zimzelene melodije - 20.45 Srečanje z zvezdniki - 21.15 Bercsenyijevi huzarji, madž. film - 22.30 25 let ansambla Kormorán

TV DUNA

5.30 Za kmetovalce - 5.55 Koledar - 6.55 Poročila - 7.05 Zmaj iz papirja, za male in velike - 8.45 Izredna ura zgodovine - 10.55 25. širinska stopinja na jug, nad. - 11.50 Poročila - 12.30 Spet Karády, madž. film - 14.00 Izginili so - iščemo jih! - 15.15 Renesansa, angl. serija - 16.15 Ura literature - 17.00 Klicali ste me, Mylord?, nan. - 18.00 Tednik - 19.00 Talentum - 19.30 Risanka - 20.00 Manhattan, am. film - 21.35 Duna šport - 22.05 Sanjska brigada, madž. film

TV AVSTRIJA 1

6.00 Otroški program - 8.50 Slalom (ž.), prenos prve vožnje iz Saalbacha - 10.10 Slalom, prenos prve vožnje iz Wengna - 11.30 Šport - 12.00 Slalom (ž.), prenos druge vožnje - 12.55 Slalom, prenos druge vožnje - 13.50 Smučarski tek, prenos iz Ramsauja - 14.45 Smučarski skoki, posnetek iz Willingena - 16.00 Dvoranski nogomet, prenos iz Gradca - 16.55 Smučarski skoki, prenos iz Ramsauja - 18.30 Šport v nedeljo - 19.30 Čas v sliki - 20.15 Air Force One, srhljivka - 22.15 Kolumbo - 23.50 Sedem lun, kriminalka

TV AVSTRIJA 2

9.00 Poročila - 9.05 Schlemmerjevo potovanje: Avstrija-Madžarska-Švica - 9.35 Alfred Brendel - Prst preveč - 10.35 Teden kulture - 11.00 Poročila - 11.05 Novinarska ura - 12.00 Visoka hiša - 12.30 Orientacija - 13.00 Poročila - 13.05 Tednik - 13.30 Domovina, luja domovina - 14.00 Univerzum: Dinozavri, prvi del - 15.00 Policijska inšpekcija 1 - 15.25 Divji lovec iz Silberwalda, film - 17.05 Lepo življenje - 18.00 Brez pošte, šov - 18.25 Kristus v času - 18.30 Podobe Avstrije - 19.00 Dežela danes - 19.30 Čas v sliki - 20.15 Divji cesar, romanca - 21.40 Poročila - 21.55 Prizadet - 23.15 Alfred Brendel: Človek in maske - 0.30 Prevarantska poroka, romanca

TV SPORED Ponedeljek, 14. 1.

TV SLOVENIJA 1

6.30 Poročila
6.35 Dobro jutro, Slovenija
8.30 Poročila
8.35 O živalih in ljudeh
9.05 Alna friki
9.30 Iz popotne torbe
9.50 Risanka
10.10 Dnevnik velikih mačk, angleška serija
10.30 National Geographic, ameriška serija
11.25 Na vrtu
11.50 Z vseh koncev sveta, angleška serija
12.15 Oddaja TV Maribor
13.00 Poročila, šport, vreme
13.10 Nekaj minut za domačo glasbo
13.25 Ljudje in zemlja
14.15 Polnočni klub
15.25 Pisave
15.55 Dober dan, Koroška
16.30 Poročila, šport, vreme
16.45 Telebajski
17.05 Bisergora, otroška oddaja
17.20 Radovedni Taček. Vozel
17.45 Recept za zdravo življenje
18.35 Žrebanje 3 x 3 plus 6
18.40 Risanka
19.00 Kronika
19.30 Dnevnik, šport, vreme
20.00 Komisar Rex, avstrijska nan.
21.00 Mednarodna obzorja: Tajvan
22.00 Odmevi, kultura, šport, vreme
22.50 Branja
22.55 Brez reza
23.55 Recept za zdravo življenje
0.45 Rad imam Lucy, ameriška nan.
1.10 Vrtinec, kolumbijska nadalj.
2.00 Mednarodna obzorja: Tajvan
2.50 Studio City
3.45 Šport

TV SLOVENIJA 2

14.05 Videospotnice
14.40 Elvis, glasbeni dokumentarec
15.40 Rdeči gospodarji, francoska serija
16.30 Rad imam Lucy, ameriška nan.
17.00 Bogataš in revež, ameriška nadalj.
18.00 Oddaja TV Maribor
18.30 Štaleta mladosti
19.30 Videospotnice
20.05 Trend, oddaja o modi
20.30 Svetovni izzivi
21.00 Studio City
22.00 Hladna vojna, ameriška serija
22.50 Brane Rončel izza odra
0.15 Videospotnice

POP TV

9.10 JAG, nan. - 10.00 Vsiljivka, nad. - 10.55 Tri sestre, nad. - 11.50 Prepovedana strast, nad. - 13.10 Športna scena - 14.05 Dragon Ball, risanka - 14.30 Dogodivščine malih junakov, risana serija - 15.30 Diagnoza: Umor, nan. - 16.25 Prepovedana strast, nad. - 17.20 Tri sestre, nad. - 18.15 Vsiljivka, nad. - 19.15 24 ur - 20.00 Sedma nebesa, nan. - 20.55 Urgenca, nan. - 21.50 Providence, nan. - 22.40 JAG, nan. - 23.30 M.A.S.H. - 0.00 24 ur

KANAL A

10.20 Miza za pet, nan. - 11.10 Felicity, nan. - 12.00 Dannyjeve zvezde - 13.00 Ricki Lake - 14.20 Obala ljubezni, nad. - 15.10 Mladi in nemirni, nad. - 16.00 Ricki Lake - 16.50 Felicity - 17.40 Shasta, nan. - 18.10 Jesse, nan. - 18.40 Korak za korakom, nan. - 19.10 Meteor, vreme - 19.15 Šov Jerryja Springerja - 20.00 Zelena karta, film - 21.50 Pa me ustreli!, nan. - 22.20 Tretji kamen od sonca, nan. - 22.50 Noro zaljubljena, nan. - 23.20 Šov Jerryja Springerja, pon. - 0.00 Rdeče petke, erotična serija

IDEA TV - KANAL 10

8.00 Pomurski informativni kažipot - 15.00 ŽIVA-IDEA TV, regionalni program - Štajerski večer v Društvu Slovenija v Berlinu - 16.00 Kanal A - 18.00 ŽIVA-IDEA TV, regionalni program - Aktualno - Dogodek dneva - 18.20 Kronika - 18.25 Športni ponedeljek v živo z odprtimi telefoni - Pregled športnih dogodkov - 19.00 Aktualno, pon. - 19.15 Kanal A

idea tv
POMURSKA
REGIONALNA
televizija
kanal 10
38 UHF

TV AS

09.30 Teden ob Muri, informativna oddaja, pon.. 10.30 Na domači grudi, praznična oddaja, pon.. 11.20 KK Radenska Creativ : KK GD Hrastnik, posnetek košarkarske tekme. 12.50 Videostrani. 16.40 Na domači grudi, praznična oddaja, pon.. 17.30 Iskanje novega sveta, dokumentarna oddaja. 18.00 Gnes, informativna oddaja. 18.15 Tedem ob Muri, informativna oddaja. 19.15 Dream Caffe, kontaktna oddaja, pon.. 20.00 Gnes, informativna oddaja, pon.. 20.15 Šport plus, športna oddaja v živo. 20.45 KK Radenska Creativ : KK GD Hrastnik, posnetek košarkarske tekme. 22.15 Glasbeni spoti. 22.30 Gnes, informativna oddaja, pon.. 22.45 Videostrani.

TV HRVAŠKA 1

7.00 Dobro jutro – 9.40 Aretacija in sojenje, nan. – 10.00 Poročila – 10.05 Izobraževalni program – 11.00 Za otroke in mlade – 12.00 Poročila opoldne – 12.40 Ti si moja usoda, nad. – 13.25 Film – 15.00 Poročila – 15.05 Film – 16.45 Hrvaška danes – 17.00 Vsakdanjik – 18.30 S. O. S., potrebujejo nas – 19.00 Kviz – 19.30 Dnevnik, šport, vreme – 20.10 Dokumentarna oddaja – 21.00 Latinica: Hrvaška – Slovenija – 22.40 Odmevi dneva – 23.00 Šport danes – 23.15 Nočni program

TV HRVAŠKA 2

8.55 Prizma, mednarodni magazin – 9.50 Svet zabave – 10.20 Mir in dobrota – 10.50 Najin skupni prijatelj, nad. – 11.40 Vabilo – 12.10 Cafe Cinema – 12.50 Mesečina – 13.35 Kuharski dvoboj – 14.05 Glamour Cafe – 15.10 Za otroke in mlade – 16.40 Hugo – 17.10 Ti si moja usoda, nad. – 18.00 Panorama – 18.30 Kolo sreče – 19.05 Nan. – 19.30 Umetnine svetovnih muzejev – 19.45 Aretacija in sojenje, nan. – 20.10 Vedno znova, nad. – 21.00 Polni krog – 21.20 Becker, nan. – 21.45 Dokumentarni film – 22.30 Seinfeld, nan. – 22.55 Zvezdne steze, nan. – 23.25 Highlander, nan.

TV HRVAŠKA 3

10.00 Panorame turističnih središč Hrvaške (do 16.00) – 18.50 Avtomagazin – 19.30 Glasbeni program – 20.10 Petica – 21.20 Dnevi vina in rož, ameriški film – 23.15 Črno-belo v barvah – 0.00 Glasbeni program

TV MADŽARSKA 1

5.42 Jutranje misli – 5.45 Agrar – 6.00 Danes zjutraj – 8.30 Manekenke – 9.05 Aktualno danes – 11.05 Družina z jasnega neba, nad. – 12.00 Poročila – 13.00 Romski magazin – 13.30 Slovaški magazin – 14.05 Moraš ljubiti, nad. – 15.30 Nepričakovano potovanje, film – 16.20 Sto slik iz XX. stoletja – 17.20 Ostani z nami, verska odd. – 17.30 Skrivnost gradu Black Rose, mlad. nad. – 18.00 Poročila – 18.15 Risanka – 18.35 Bolnišnica upanja, nan. – 19.30 Dnevnik, šport, vreme – 20.05 Modra luč – 20.45 Kaj? Koliko? Zakaj?, mag. za potrošnike – 21.15 Še enkrat silvestrovo – 22.05 Aktualno, poročila – 22.40 Thema, dokumentarci – 22.55 Govorilna ura – 23.25 Šport

TV DUNA

5.10 Oddaja vatikanskega radia – 5.30 Začenja se dan – 8.40 Ali verjamete javnomnenjskim raziskavam? – 10.15 Rózsa Sándor, madž. nad. – 11.50 Poročila – 12.05 Madžarski prevodi Biblije – 12.25 Talentum – 12.50 Hiša in dvor – 13.40 Portreti iz madž. zgodovine – 14.00 Franklin Delano Roosevelt, am. dok. serija – 14.55 Brez katedre – 15.15 Izredna ure zgodovine, Podkarpatje – 16.15 Končno svobodno, mlad. nan. – 16.40 Dunašport – 17.00 Koledar – 18.00 Poročila, šport – 18.30 Risanka – 19.00 Nad mejami – 20.00 Wanda Nevada, am. film – 21.45 Poročila, šport – 22.00 Ura duha, madžarska kultura v Londonu – 22.40 »...brez kršitve zakona...«, dokumentarec

TV AVSTRIJA 1

7.05 Otroški program – 10.10 Zaklad Azlekov, pustolovski film – 11.45 Konfeti – 12.10 Risanke – 15.20 Močna družina – 15.45 Melrose Place – 16.30 Nebeška družina – 17.15 Sabrina – 17.40 Čudovite čarovnice – 18.30 Karolina v velemestu – 19.00 Dharma in Greg – 19.30 Čas v sliki – 20.00 Pogledi s strani – 20.15 Grajski hotel Orth – 21.05 Tema – 22.00 Čas v sliki – 22.30 Oddaja o kulturi – 0.00 Čas v sliki – 0.30 Kolja, film

TV AVSTRIJA 2

9.00 Poročila – 9.05 Sveže kuhano je napol pridobljeno – 9.30 Bogati in lepi – 9.50 Zlata dekleta – 10.15 Hochwürdenove težave z rajem, filmska komedija – 11.45 Vreme – 12.00 Poročila – 12.05 Orientacija – 12.35 Podobe Avstrije – 13.00 Poročila – 13.15 Sveže kuhano je napol pridobljeno – 13.40 Tri dame z žara – 14.05 Družina za darovanje – 14.50 Deželni zdravnik – 15.35 Bogati in lepi – 16.00 Šov Barbare Karlich – 17.05 Dobrodošli v Avstriji – 19.00 Dežela danes – 19.30 Čas v sliki – 20.00 Pogledi s strani – 20.15 Grajski hotel Orth – 21.05 Tema – 22.00 Čas v sliki – 22.30 Oddaja o kulturi – 0.00 Čas v sliki – 0.30 Kolja, film

TV SPORED Torek, 15. 1.

TV SLOVENIJA 1

6.30 Poročila
6.35 Dobro jutro, Slovenija
8.30 Poročila
8.35 Mostovi
9.05 Čarobni šolski avtobus
9.30 Radovedni Taček: Vozel
9.45 Oddaja za otroke
10.40 Recept za zdravo življenje
11.30 Pomagajmo si
12.00 Komisar Rex, avstrijska nan.
13.00 Poročila, šport, vreme
13.35 Obzorja duha
14.05 Mednarodna obzorja: Tajvan
14.55 Režiser John Carpenter, am. oddaja
15.55 Prisluhnimo tišini
16.30 Poročila, šport, vreme
16.45 Zlatko Zakladko
17.00 Čarovnikova hiša, nadalj.
17.50 Ogenj in led, nemška serija
18.40 Risanka
19.00 Kronika
19.30 Dnevnik, šport, vreme
20.00 Tilly Trotter, angleška nadalj.
20.50 Pogovor s predsednikom države
22.00 Odmevi, kultura, šport, vreme
22.55 Izprijenost, angleška drama, 2. del
23.45 Ogenj in led, nemška serija
0.35 Rad imam Lucy, ameriška nan.
1.00 Vrtinec, kolumbijska nadalj.
1.50 Pogovor s predsednikom države
2.45 Izprijenost, angleška drama, 2. del
3.35 Šport

TV SLOVENIJA 2

14.30 Videospotnice
15.05 Svetovni izzivi
15.35 Studio City
16.30 Rad imam Lucy, ameriška nan.
17.00 Bogataš in revež, ameriška nadalj.
18.00 Upornik brez razloga, ameriški film
19.45 Videospotnice
20.05 Viža poletja 2001
20.50 Ko slišiš zvonove, hrvaški film
22.15 Fraza, slovenski kratki film
22.25 Vojna zvezdic, slovenski kratki film
22.40 Videospotnice

POP TV

9.10 JAG, nan. – 10.00 Vsiljivka, nad. – 10.55 Tri sestre, nad. – 11.50 Prepovedana strast, nad. – 13.10 Sedma nebesa, nan. – 14.05 Drago Ball – 14.30 Dogodivščine malih junakov – 15.30 Diagnoza: Umor, nan. – 16.25 Prepovedana strast, nad. – 17.20 Tri sestre, nad. – 18.15 Vsiljivka, nad. – 19.15 24 ur – 20.00 Preverjeno – 20.45 Notranji glas, film, 1. del – 22.30 JAG, nan. – 23.30 M.A.S.H., nan. – 0.00 24 ur

KANAL A

10.20 Miza za pet, nan. – 11.10 Felicity, nan. – 12.00 Beverly Hills – 13.00 Ricki Lake – 14.20 Obala ljubezni, nad. – 15.10 Mladi in nemirni, nad. – 16.10 Ricki Lake, pogovorna oddaja – 16.50 Felicity, nan. – 17.40 Shasta, nan. – 18.10 Jesse, nan. – 18.40 Korak za korakom, nan. – 19.10 Meteor, vreme – 19.15 Šov Jerryja Springerja – 20.00 Bojevniki senc 2, film – 21.45 Pa me ustreli!, nan. – 22.15 Tretji kamen od sonca, nan. – 22.45 Noro zaljubljena, nan. – 23.15 Šov Jerryja Springerja – 0.00 Rdeče petke, erotična serija

IDEA TV – KANAL 10

8.00 Dobro jutro, Pomurje – 9.00 Pomurski informativni kažipot – 15.00 ŽIVA-IDEA TV, pon. regionalnega programa – Aktualno – Dogodek dneva – 15.20 Kronika – 15.25 Športni ponedeljek v živo z odprtimi telefoni – Pregled športnih dogodkov – 16.00 Kanal A – 18.00 ŽIVA-IDEA TV, regionalni program – Aktualno – Dogodek dneva – 18.20 Iz našega studia – 18.50 Rasizem, oddaja iz serije Ljudje Evrope – 19.00 Aktualno, pon. – 19.15 Kanal A

TV AS

09.30 Gnes, informativna oddaja, pon.. 09.45 Šport plus, športna oddaja, pon.. 10.15 Iskanje novega sveta, dokumentarna oddaja. 10.45 Nogometni studio NAJ N, oddaja o nogometu. 11.15 Videostrani. 17.00 Šport plus, športna oddaja, pon.. 17.30 Iskanje novega sveta, dokumentarna oddaja. 18.00 Gnes, informativna oddaja. 18.15 Nogometni studio Naj N, oddaja o nogometu. 19.15 Iskanje novega sveta, dokumentarna oddaja. 19.45 Glasbeni spoti. 20.00 Gnes, informativna oddaja, pon.. 20.15 Iz produkcije ZLTV, izmenjava programa. 20.45 Turistični utrip Pomurja, turistična oddaja. 21.00 Viva Turistica, turistična oddaja. 21.30 Ličkanje na Dolenjskem, dokumentarna reportaža. 22.05 Nosilci sprememb, dokumentarni film. 22.35 Gnes, informat. oddaja, pon.. 22.50 Videostrani.

TV HRVAŠKA 1

7.00 Dobro jutro – 9.40 Aretacija in sojenje, nan. – 10.00 Poročila – 10.05 Izobraževalni program – 11.00 Za otroke in mlade – 12.00 Poročila – 12.40 Ti si moja usoda, nad. – 13.25 Film – 15.00 Poročila – 15.05 Film – 16.45 Hrvaška danes – 17.00 Vsakdanjik – 18.30 Govorimo o zdravju – 19.00 Kviz – 19.30 Dnevnik, šport, vreme – 20.10 Skupaj do zvezd – 21.00 Forum – 22.00 Prostor - čas - arhitektura – 22.45 Odmevi dneva – 23.05 Šport danes – 23.20 Dokumentarna oddaja – 23.50 Nočni program

TV HRVAŠKA 2

9.40 S. O. S., potrebujejo nas – 10.10 Avtomagazin – 10.50 Vedno znova, nad. – 11.35 Hit HTV – 12.20 Dokumentarni film – 13.05 Kuharski dvoboj – 13.35 Latinica – 15.10 Za otroke in mlade – 16.40 Hugo – 17.10 Ti si moja usoda, nad. – 18.00 Panorama – 18.30 Kolo sreče – 19.05 Veronikine skrivnosti, nan. – 19.30 Umetnine svetovnih muzejev – 19.45 Aretacija in sojenje, nan. – 20.10 Glavno mesto, nan. – 21.00 Polni krog – 21.20 Seks in mesto, nan. – 21.55 Pravica za vse, nan. – 22.40 Seinfeld, nan. – 23.05 Zvezdne steze, nan. – 23.35 Highlander, nan.

TV HRVAŠKA 3

10.00 Panorame turističnih središč Hrvaške (do 16.00) – 18.20 Petica – 19.30 Glasbeni program – 20.10 Košarka: NBA akcija – 20.40 Film – 22.20 Monoplus – 23.00 Glasbeni program

TV MADŽARSKA 1

5.42 Jutranje misli – 5.45 Agrar – 6.00 Danes zjutraj – 8.30 Manekenke – 9.05 Aktualno danes – 11.05 Družina z jasnega neba, nad. – 12.00 Poročila – 13.00 Srbski ekran – 13.30 Unser Bildschirm – 14.05 Moraš ljubiti, nad. 15.30 Nepričakovano potovanje, nad. – 16.20 Sto slik iz XX. stoletja – 16.30 Za otroke – 17.30 Katoliška kronika – 18.00 Poročila – 18.15 Risanka – 18.35 Bolnišnica upanja, nan. – 19.30 Dnevnik, šport, vreme – 20.05 Televizijske čestitke – 21.00 Pogovor z Viktorjem Orbánom – 21.30 Panorama – 22.00 Aktualno, poročila – 22.30 Thema – 22.50 Elan – 23.20 Šport

DUNA TV

8.40 Nad mejami, pon. 10.10 Pariz Blues, am. film – 11.50 Poročila – 12.05 Znanstvena zakladnica – 12.35 Gibljive slike, filmski mag. – 13.05 Deveto nadstropje, madž. dok. – 14.00 Franklin Delano Roosvelt, am. serija – 15.00 Brez katedre – 16.15 Končno svobodno!, mlad. nan. 17.00 Koledar – 18.00 Poročila, šport – 18.30 Risanka – 19.00 Za kmetovalce – 19.30 Dogodovščine Pumuklija, animacijska serija – 20.00 Koportos, madž. film – 21.45 Poročila, šport – 22.00 Sanjski otok – Tuvalu, nemš. film – 23.25 Mozart in Salieri, madž. film

TV AVSTRIJA 1

6.40 Otroški program – 10.15 Kolumbo – 11.45 Konfeti – 12.10 Risanke – 15.20 Močna družina – 15.45 Melrose Place – 16.30 Nebeška družina – 17.15 Sabrina – 17.40 Čudovite čarovnice – 18.30 Karolina v velemestu – 19.00 Dharma in Greg – 19.30 Čas v sliki – 20.15 Medicopter 117 – 21.15 Majhni mož išče veliko srce, TV-film – 22.45 Sek v mestu – 23.10 Banditi, filmska komedija

TV AVSTRIJA 2

9.00 Poročila – 9.05 Sveže kuhano je napol pridobljeno – 9.30 Bogati in lepi – 9.50 Zlata dekleta – 10.15 Peter je ustrelil ptiča, film. kom. – 12.05 Evropa Avstrija – 12.35 Tednik – 13.00 Poročila – 13.15 Sveže kuhano je napol pridobljeno – 13.40 Tri dame z žara – 14.05 Družina za darovanje – 14.50 Deželni zdravnik – 15.35 Bogati in lepi – 16.00 Šov Barbare Karlich – 17.00 Poročila – 17.05 Dobrodošli v Avstriji – 19.00 Dežela danes – 19.30 Čas v sliki – 20.00 Pogledi s strani – 20.15 Univerzum – So živali inteligentne? – 21.05 Reportaža – 22.00 Čas v sliki – 22.30 Ogled – 23.05 Križem kražem

TV SPORED Sreda, 16. 1.

TV SLOVENIJA 1

6.30 Poročila
6.35 Dobro jutro, Slovenija
8.30 Poročila
8.35 Dober dan, Koroška
9.05 Trojčice, risana nan.
9.30 Grdi raček Tine, risana nan.
9.55 Zlatko Zakladko
10.10 Čarovnikova hiša, nan.
10.40 Lingo, tv-igrica
11.05 Ogenj in led, nemška serija
11.55 Tilly Trotter, angleška nadalj.
13.00 Poročila, šport, vreme
13.35 Guliverjeva potovanja, risani film
14.55 Pogovor s predsednikom države
15.55 Mostovi
16.30 Poročila, šport, vreme
16.45 Male sive celice, kviz
17.45 Avstralska kronika, francoska serija
18.40 Risanka
19.00 Kronika
19.30 Dnevnik, šport, vreme
20.00 Garnizija, ameriški film
21.35 Pumovci, dokumentarna oddaja
22.10 Odmevi, kultura, šport, vreme
23.10 Simfoniki RTV predstavljajo
23.55 Avstralska kronika, francoska serija
0.50 Rad imam Lucy, ameriška nan.
1.15 Vrtinec, kolumbijska nadalj.
2.05 Dežurni zdravnik, angleški film
3.40 Šport

TV SLOVENIJA 2

15.10 Videospotnice
15.30 Turistična oddaja

Šport od tod in tam

Nogomet - Po jesenskem delu prvenstva v prvi državni ligi je bil najboljši sodnik Milan Mitrovič, ki je dobil na 10 tekmah povprečno oceno 7,50. Andrej Tratnjek iz Murske Sobote je vodil 6 tekem in je s povprečno oceno 6,50 na solidnem devetem mestu. Boris Jeneš iz Lendave pa je sodil 4 tekme in je s povprečno oceno 6,25 na trinajstem mestu. (F. M.)

Mali nogomet - NK Makoter s Cvena je pripravil 6. tradicionalni novoletni turnir v malem nogometu. Med 29 ekipami iz Slovenije in Hrvaške je zmagal Meteorplast iz Ljutomera, ki je v finalu premagal Belo Vito iz Kopra z 2 : 0. Tretje mesto je pripadlo ekipi Železnih Dveri - po kazenskih strelih je premagala Radio Fantasy iz Celja s 5 : 4. Najboljši strelec je bil Dobovičnik (Celje) s 6 zadetki. V atraktivni tekmi sta nastopili ženski ekipi Skokice s Cvena in Žogice z Razkrižja. Po kazenskih strelih so zmagale Cvenčanke s 3 : 1. (N. Š.)

Mali nogomet - ŠD Grad je pripravilo božično-novoletni turnir v malem nogometu. Med 30 ekipami je zmagala ekipa Grill net iz Murske Sobote, ki je premagala po kazenskih strelih za prvo mesto Spaček bar iz Murske Sobote s 5 : 4. Za tretje mesto je Cerkvenjak premagal ekipo Kdo je naslednji iz Murske Sobote. Za najboljšega vratarja so razglasili Draga Škrabana (Spaček bar), za najboljšega strelca Bojana Vršiča (Cerkvenjak) in za najboljšega igralca Mitjo Moreca (Grill net). (A. C.)

Strelstvo - SD Jezero Dobrovnik je pripravilo ob dnevu samostojnosti tradicionalno tekmovanje z MK-puško. Sodelovalo je 70 strelcev in 21 ekip. Zmagala je ekipa SD Gančani s 519 krogi pred Središčem ob Dravi, 499, in SD Gederovci, 490 krogov. Med posamezniki je bil najboljši Andrej Erjavec (Gančani) s 178 krogi pred Jožetom Štermanom (Ljutomer), 175, in Marjanom Balažicem (Gančani), 173 krogov. (F. B.)

Strelstvo - Na tradicionalnem novoletnem turnirju v tekmovanju z zračno puško, ki ga je pripravilo SD Sebeborci, je sodelovalo 30 strelcev. Ekipno je zmagal Dobrovnik s 548 krogi pred Sebeborci, 546, in Gančani, 533 krogov, med posamezniki pa Robert Čontala (Sebeborci), 186, pred Francem Carom (Dobrovnik), 185, in Milanom Kreftom (Gederovci), 183. (F. B.)

Strelstvo - V tretji državni strelski ligi (zračna puška) severo-vzhod je bilo na sporedu tretje kolo. Ekipno vodi SD Štefana Kovača iz Turnišča z 9 točkami pred Pomurko,-TSO in Radgono, po 7 točk. Med posamezniki je na prvem mestu Vesna Drašković s 1725 krogi pred Urošem Maučecem, 1798, in Alešem Gjerkešem (vsi Turnišče), 1704 krogov. Po treh kolih tekmovanja s pištolo vodi Coal iz Petišovec z 9 točkami, med posamezniki pa Milan Cofek (Coal) s 1659 krogi. (F. B.)

Judo - Aleš Vrbančič, večkratni državni prvak in član državne reprezentance, ki je igral za Olimpijo iz Ljubljane, Impol iz Slovenske Bistrice in Bežigrad, se je vrnil v matični klub Ljutomer, ki tekmuje v drugi državni ligi. (N. Š.)

Judo - V Tacnu so bile priprave kandidatov za državno reprezentanco kadetov, mladincev in članov. Priprav so se udeležili tudi štirje člani JK Lendava: Gorazd Recek (100 kg), Matej Časar (66 kg), Aleš Nedelko (73 kg) in Tadej Časar (50 kg). (F. B.)

Namizni tenis - Na kadetskem prvenstvu SV-regije v Velenju je sodelovalo med 72 igralci 26 iz pomurskih klubov. Najuspešnejši so bili Sobočani, saj je zmagal Fridrih pred Roudijem. T. Ropoša se je uvrstil med osmerico. Pri dvojicah sta zmagala Fridrih - Roudi. Tretja sta bila Kuhar - Škraban (Kema).

Namizni tenis - Rezultati 4. in 5. kola v 1. medobčinski ligi Ljutomer: Demark : SIP I 0 : 6, Kap. Broker : Kamenščak 6 : 2, Kamenščak : Segrap 6 : 2. Vodita SIP in Broker s 6 točkami. II. liga: P. Ljutomer : Loko 6 : 4, Branoslavci : Mon. Lešnik 0 : 6, Par. Kranjec : Zetor Zadravec 6 : 1, Mon. Lešnik : Park. Kranjc 3 : 6. Vodi Parketarstvo Kranjc z 10 točkami. III. liga: Tem Stara Nova vas: ŠKG 4 : 6, Segrap : Bunčani 6 : 0, Friz. s. Tea : SIP IV 2 : 6. Vodi SIP z 8 točkami. (N. Š.)

Namizni tenis - V petem kolu tekmovanja v rekreacijski občinski ligi Kema Puconci je ekipa KA-EL premagala Černelavce z 9 : 1 in vodi na lestvici pred Rekreativci, obe ekipi imata po 10 točk. (F. M.)

Tenis - V prvi pomursko-štajerski zimski teniški ligi so odigrali četrto kolo. Brez poraza vodi ekipa Fein iz Ljutomera z 12 točkami pred Trinajst M iz Murske Sobote, 11, in TK Murska Sobota, 6 točk. V drugi ligi - rdeča skupina vodi po petih kolih Geotim iz Murske Sobote s 13 točkami pred ekipo MIR Radgona, 10, in Electrumom Radenci, 9 točk. V drugi ligi - modra skupina vodi Vinogradništvo Žnuderl z Murščaka z 12 točkami pred UJV Murska Sobota in ŠD LO-KO, po 8 točk. (F. M.)

Motorno jadralno padalstvo - Tretje državno prvenstvo v motornem jadralnem padalstvu bo 8. in 9. junija 2002 v Okoslavcih. Tokrat bodo tekmovali v dveh kategorijah: z motorji na hrbtu in z motorji na podvozju. Tekmovanje bo štelo tudi kot izbirno za evropsko prvenstvo, ki bo od 17. do 25. avgusta na Madžarskem. (F. M.)

Badminton - V petem kolu tekmovanja v prvi badmintonski ligi je premagala Mladost Lendava BIT Ljubljana s 6 : 2 (zmagali so Horvat, J. Novak, D. Pešehonov, N. Pešehonov, Horvat - D. Novak, N. Pešehonov - Bukovec). (F. B.)

Šah - Najuspešnejši mladinec na lanskoletnih hitropoteznih turnirjih ŠD Radenska Pomgrad iz Murske Sobote je bil Aleš Lazar, ki je zbral na desetih turnirjih 109 točk in zasedel prvo mesto pred Denisom Gjuranom, 94, Boštjanom Hočevarjem, 83, Mitjo Kovačem, 80, in Majo Hočevar, 77 točk. (F. M.)

Košarka - V zaostali tekmi 5. kola v 3. slovenski ligi vzhod je ekipa Miarte Lindau v Lendavi premagala Koroško iz Prevalj s 85 : 71. Strelci: Feher 21, Žakula 21, Cör 10, Zrna 10, Ismajlovič 9, Gašparič 8, Sijarič 4 in Hozjan 2. (F. B.)

Košarka - Na območnem prvenstvu osnovnih šol v Murski Soboti so sodelovale štiri ekipe. Zmagala je OŠ II Murska Sobota pred OŠ I MS, OŠ III MS in OŠ Kuzma. Najboljši strelec je bil Kuhar, ki je dosegel 40 košev. (K. G.)

MESTNA OBČINA Murska Sobota, Kardoševa 2, 9000 M. Sobota

objavlja prosti delovni mesti:

1. VIŠJEGA STROKOVNEGA SODELAVCA I

za področje informatike - za nedoločen čas

2. VODJO FINANČNE OPERATIVE

- za določen čas 5 mesecev z možnostjo prehoda v nedoločen čas.

Poleg splošnih pogojev, določenih z zakonom o delavcih v državnih organih (Uradni list RS št. 15/90, 5/91, 18/91, 22/91, 2/91-I, 4/93, 70/97 in 38/99), morajo kandidati izpolnjevati še naslednje zahteve:

Pod 1.:
- univerzitetna izobrazba ali visoka strokovna izobrazba računalniške smeri (VII),
- najmanj 2 leti in 8 mesecev delovnih izkušenj, za kandidate z visoko izobrazbo 4 leta delovnih izkušenj,
- aktivno znanje angleškega jezika,
- poznavanje operacijskih sistemov W 95, W 98, Windows 2000,
- poznavanje osnov elektronskega poslovanja,
- administracija Small Buisiness Server 2000,
- osnove poznavanja delovanja omrežja.

Poskusno delo traja 3 mesece.

Pod 2.:
- univerzitetna izobrazba ali visoka strokovna izobrazba ekonomske smeri (VII),
- najmanj 2 leti in 8 mesecev delovnih izkušenj, za kandidate z visoko izobrazbo 4 leta delovnih izkušenj s področja javnih financ,
- znanje računalništva,
- komunikativnost.

Poskusno delo traja 3 mesece. Kandidati oz. kandidatke naj pošljejo pisne prijave s kratkim življenjepisom, potrdilom o državljanstvu RS, potrdilom o nekaznovanosti in dokazili o izpolnjevanju zahtevanih pogojev v 8 dneh po objavi na gornji naslov. O izbiri bomo kandidate obvestili v 8 dneh po opravljeni izbiri.

motorna vozila

KARAMBOLIRANA VOZILA VSEH ZNAMK NAJUGODNEJE ODKUPIM. Uredim prepis, odvoz. 040 256 963, 031 258 642.

041 509 556, Avtoservis, F. Lasbaher, Ženjak 10, Benedikt. m10505

OSEBNI AVTOMOBIL, vrednosti do 200.000 tolarjev, kupim. Tel.: 041 616 984. m10504

FIAT FIORINO 1.7 D, letnik 1996, prodam. Tel.: 555 10 76. m10939

VW LUPO 1.0, l. 2001, novo vozilo, prodam za 350.000 sit ceneje. Tel.: 041 758 700. m10962

POLO 60, letnik 1996, registriran, odličen, prodam. Tel.: 031 515 319. m10968

živali

IŠČEMO VELIKEGA ČRNEGA ŠNAUCERJA Z IMENOM AGA. Če ste ga po novem letu videli, sporočite 031 340 110. Najditelj - obvestitelj bo nagrajen. m10920

NESNICE, rjave, grahaste, pred nesnostjo, 800 SIT/kos, vsak dan v Babincih 49. VZREJA NESNIC TIBAOT, tel.: 582 14 01. m10818

PAVE prodam. Tel.: 551 10 94. m10874

PLEMENSKO TELICO, kontrola A, brejo 8 mesecev, prodam. Tel.: 554 10 47 ali Križevci 47 v Prekmurju. m10917

KRAVO, staro 5 let, dobro mlekarico, brejo 6 mesecev, prodam. Tel.: 041 756 067. m10941

TELICO, brejo 9 mesecev, prodam. Tel.: 549 13 37. m10959

posesti

NOVO VEČJO HIŠO pri Sv. Juriju na Goričkem, takoj vseljivo, prodamo. Tel.: 041 841 409. m10876

GOSTINSKI LOKAL SOM ob soboškem jezeru dajo v najem. Interesenti naj pošljejo pisne ponudbe do 18. 1. 2002 na naslov RIBIŠKA DRUŽINA MURSKA SOBOTA, Bakovska c. 37, M. Sobota, s pripisom: ZA RAZPIS. m10948

DVOSOBNO STANOVANJE v M. Soboti dam v najem. Tel.: 528 12 32, 041 357 181 m10877

PARCELO, 5000 m², v Čardi Puconci, tik ob glavni cesti proti Hodošu, blizu vrtin za termalno vodo, z dovoljenjem za gostinski

MEDETAŽNO HIŠO, 3. faza, v Dokležovju, Severna 43, prodamo. Tel.: 041 330 744. m10902

DVOSOBNO STANOVANJE, manjše, v Murski Soboti, prodam. Tel.: 545 12 37, tel.: 041 269 565. m10903

OPREMLJENO 1,5- ali 2-sobno stanovanje v Murski Soboti vzamem v najem. Tel.: 031 389 553. m10929

GARSONJERO, 31 m², v M. Soboti, prodamo. Tel.: 02 527 11 81, 041 746 027. m10934

objekt, prodamo. Tel.: 02 229 65 70 ali 041 646 570. m10942-2

NOVA STANOVANJA, enosobna, dvosobna, trisobna, prodamo. Tel.: 02 229 65 70 ali 041 646 570. m10942-3

VRSTNO HIŠO, zgrajeno do 3. gradbene faze, z vsemi komunalnimi priključki prodam. Tel.: 02 229 65 70 ali 041 646 570. m10942

GARSONJERO v Lendavi prodajo ali dajo v najem z možnostjo odkupa. Tel.: 031 332 303. m10949

STANOVANJE, 3-sobno, v pritličju, center M. Sobote, prodam. Tel.: 532 13 54, zvečer. m10950

GOZD V K. O. TOPOLOVCI, št. parcele 243 s površino 41829 m², prodam. Tel.: 02 532 13 54, zvečer. m10951

STANOVANJE, DVOSOBNO, 50 m², v centru Beltinec prodam. Tel.: 541 23 07. m10958

SOBO ALI GARSONJERO v M. Soboti vzamejo v najem. Tel.: 031 470 917. m10964

kmetijska mehanizacija

ŠKROPILNICO, 440 l, prodam. Tel.: 567 15 00. m10883

KOMBAJN ZMAJ 133 ali 142 z obema adapterjema kupim. Tel.: 02 719 05 18 ali 050 622 009. m10895

TRAKTOR UNIVERZAL 703, letnik 1995, z originalno kabino in planirno desko za sneg, hidravlično, prodam. Tel.: 557 10 45. m10899

KUPIJO SAMONAKLADALKO SIP 16 ali 17 ccm, trosilnik hlevskega gnoja Sip s pokončnimi valji, prekucno prikolico Tehnostroj in traktor, 180 KM. Tel.: 031 521 276. m10906

PREDSETVENIK, 2,20 m, z dvema valjema in repar kupim. Tel.: 02 575 11 15. m10908

DVA SILOKOMBAJNA, 2700 l cisterno Creina in večjo količino slame v balah prodam. Tel.: 02 586 14 47. m10940

kmetijski pridelki

SENO V OKROGLIH BALAH, 10 kosov, prodajo. Tel.: 555 10 76. m10938

DOMAČE ŽGANJE IN DOMAČE RDEČE VINO prodam. Lipa 44, tel.: 542 11 71. m10961

razno

Medicinskemu osebju doma starejših, posebno sestri Metki Kardoš se opravičujemo za neprimerne besede, ki smo jih izrekli ob smrti naše mame. Družina Bagar, Šulinci 69. m10867

delo

OBLIKOVALEC KOVIN - STRUGAR, IV. stopnja, z 1 letom delovnih izkušenj in vozniškim izpitom (B), dobi zaposlitev. Tel.: 031 301 801, Matej Šoke, s. p., STREBO, Partizanska 35, M. Sobota. m10905

NEMŠČINO uspešno inštruiram za osnovne, srednje in visoke šole, ponujam konverzacijo in prevajam. Tanja Huber, s. p., Kardoševa 4, M. Sobota Tel.: 541 14 56, 527 11 83, 528 15 77. m10907

NATAKARICO ali dekle z veseljem do dela v kava baru iščejo. Stanovanje zagotovljeno. Marjana Rituper, s. p., Kava bar Marjanca, Šalovci 161, tel.: 041 328 356. m10922

DEKLE ZA STREŽBO V DNEVNEM BARU na bencinskem servisu v Šalovcih redno zaposlimo. Tel.: 031 474 057, Polonca Bedeković, d. n. o., Benedikt 19. m10931

Zaposlimo mesarja - samostojnega, ambicioznega, kreativnega za delo v proizvodnji mesnih izdelkov. Starost do 30 let. Možnost dodatnega izobraževanja. Vse informacije po tel. 02 522 36 00, vsak dan od 7.00 do 15.00.

NATAKARICO ali dekle z veseljem do dela v strežbi zaposlijo. Igor Telkeš, s. p., Točilnica Gloria, Ižakovci, tel.: 542 13 02. m10957

storitve

VSE INFORMACIJE O DOBREM IN POŠTENEM ZASLUŽKU VAM PONUJA INFOKOMERC. Tudi z delom na vašem domu. Tel.: 041 747 121., Infokomerc, Danica Malešev, s. p., Šercerjeva 20, 3320 Velenje. m10836

Iščemo podjetje, obrtnika - obrtnico ali posameznika z lastnimi prostori za poslovno sodelovanje na območju Prekmurja. Tel.: 462 26 88 ali 041 627 105, BEAM, d. o. o., Lesjakova 8, Maribor. m10879

IŠČEMO POSLOVNEGA PARTNERJA ZA USTANOVITEV GRADBENEGA PODJETJA, osnovna sredstva, poslovni prostori so zagotovljeni. Tel.: 031 646 570. m10943

srečanja

VDOVA, z manjšo kmetijo, v 50. letu, išče sorodno dušo za preživljanje druge polovice življenja. Tel.: 562 15 57. m10967

NOVO - NOVO

Opravimo vam razrez hlodovine do 120 cm premera in 5 m dolžine. Odkupujemo hlodovino, lahko tudi na penu, od 50 do 120 cm premera (hrast, jesen, bukev, javor, češnja, jelša, akacija). Tesarstvo - žagarstvo Fras, Skakovci 21, tel.: 041 673 555. m10935

V SPOMIN

13. januarja bo minilo 10 let od takrat, ko nas je zapustila naša ljuba mama, tašča, babica in prababica

Katarina Könye

s Hodoša

Vsem, ki se ustavite ob njenem grobu in ji namenite lepo misel, iz srca hvala.

Z ljubeznijo njeni najdražji

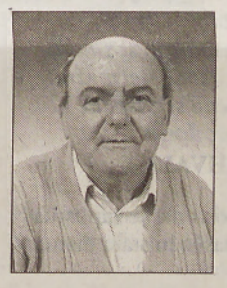

Zaman je bil tvoj boj,
vsi dnevi tvojega trpljenja,
bolezen je bila močnejša
od tvojega življenja.
Kako je hiša prazna,
odkar tebe v njej več ni,
zdaj otožna se nam zdi.

ZAHVALA

V 71. letu je po hudi in kratki bolezni za večno zaspal naš dragi oče, tast in dedek

Ignac Hozjan

iz Trnja 79

Z bolečino v srcih se zahvaljujemo vsem sorodnikom, botrini, sosedom, prijateljem in znancem ter vsem, ki ste nam v najtežjih trenutkih stali ob strani, nam izrekli sožalje, darovali vence, sveče in za svete maše. Iskrena hvala sodelavcem firme Dani & Eli iz Žižkov za darovani venec in denar za župnijski urad. Posebna zahvala g. kanoniku za pogrebni obred, pevcem za odpete žalostinke, Ančki Čurič za ganljive besede ob odprtem grobu in pogrebništvu Ferenčak.
Vsem še enkrat - iskrena hvala!

Žalujoči: hčerki Ana in Marija ter sin Ivan z družinami

Dedi, pogrešali te bomo - tvoji vnuki: Robi, Martina, Jožef, Boštjan, Mateja in Denis

KOMPLETNE POGREBNE STORITVE, VZDRŽEVANJE POKOPALIŠČ IN ZELENIC, BREZPLAČNI PREVOZI KRST NA DOM, BREZPLAČNI PREVOZI DO 25 KM. PLAČILO TUDI NA VEČ OBROKOV BREZ OBRESTI.
DAMIR BANFI VEŠČICA 17,
TEL.: (02) 53 48 060, FAX: (02) 52 51 170, 9000 MURSKA SOBOTA

KOMPLETNE POGREBNE STORITVE
UREJANJE POKOPALIŠČ IN ZELENIC
Brezplačni prevozi opreme na dom, brezplačni prevozi do 40 km, plačilo na več obrokov brez obresti.
Vladimir Hozjan s. p. Šulinci 87/a
Tel.: (02) 55 69 046, GSM: 041 712 586

POGREBNE POTREBŠČINE - PREVOZI POKOJNIKOV IN UREJEVANJE ZELENIC
MILORAD JURIČ
9231 BELTINCI, Ravenska c., MRLIŠKA VEŽA
Tel.: 02/542 22 40, fax: 02/542 22 41, GSM: 041/641 148
NUJNI PRIMERI OB VSAKEM ČASU NA TEL.: 02/523 17 01

Skromno, tiho si živela,
za nas si delala in trpela.
Spočij si žuljave dlani, mama,
za vse še enkrat - hvala ti!

ZAHVALA

V 85. letu je zaspala naša draga mama, babica in prababica

Greta Gerič

roj. Vadarec, iz Murske Sobote

Ob boleči izgubi se iskreno zahvaljujemo vsem, ki so jo pospremili na njeni zadnji poti ter nam izrekli sožalje, darovali cvetje, sveče in za svete maše. Posebej hvala vsem zdravnikom, sosedom in prijateljem, ki so jo obiskovali in ji lajšali bolečine. Vsem še enkrat - iskrena hvala!

Vsi njeni!

Zaman je bil ves boj,
zaman bili vsi dnevi
so trpljenja,
bolezen je bila
močnejša od življenja.

ZAHVALA

V 75. letu nas je za vedno zapustila draga žena, mama, sestra, babica in prababica

Frančiška Vrbanjščak

s Cvena 27

Iskreno se zahvaljujemo vsem sorodnikom, sosedom, prijateljem in znancem, ki ste jo pospremili na njeni zadnji poti ter ji darovali cvetje, sveče in za svete maše.

Žalujoči: Vsi, ki smo te imeli radi

Delo in trpljenje
tvoje je bilo življenje.
Vsakemu prisluhniti si znala,
vendar pred usodo neizbežno
vsa nemočna si zaspala.

ZAHVALA

V 82. letu starosti nas je zapustila draga mama, tašča in stara mama

Zofija Bagar

iz Šulinec 69

Iskreno se zahvaljujemo vsem sosedom, sorodnikom, prijateljem in znancem, ki ste jo pospremili na njeni zadnji poti ter darovali vence, sveče in v druge namene.
Hvala duhovniku za opravljen pogrebni obred, pevcem za odpete žalostinke, godbeniku za odigrano Tišino in pogrebništvu Hozjan.
Vsem še enkrat - iskrena hvala!

Žalujoči vsi njeni

Mama, ni te več na pragu,
ni te več v hiši,
nihče več tvojega glasu ne sliši.
Ostalo grenko je spoznanje,
da te več ne bo,
ker za vedno vzela si slovo.

ZAHVALA

V 74. letu nas je za vedno zapustila predraga mama, babica in prababica

Nada Marič

iz Kupšinec 6a

V tihi žalosti se ob boleči in nenadomestljivi izgubi zahvaljujemo vsem sorodnikom, sosedom, posebej družini Nemec in Makari, prijateljem in znancem, ki ste nam v najtežjih trenutkih stali ob strani ter jo pospremili na njeni zadnji poti.
Hvala za izrečena ustna in pisna sožalja, za darovane vence in sveče, za svete maše in dobrodelne namene. Hvala g. župniku za pogrebni obred, pevcem za lepo odpete žalostinke in govorniku Gezi Gorčanu za zahvalo ter hvala pogrebništvu Banfi.
Vsem še enkrat - iskrena hvala!

Žalujoči vsi tvoji najdražji

Kogar imaš rad,
nikoli ne umre - le daleč je ...

ZAHVALA

V 73. letu nas je za vedno zapustil

Jožef Gergar

iz Andrejec

Ob boleči izgubi se zahvaljujemo vsem sorodnikom, sosedom, znancem in prijateljem, ki ste nam izrekli ustno in pisno sožalje, darovali vence, sveče in za mrliško vežico.
Hvala g. duhovniku za pogrebni obred, pevcem za odpete žalostinke, govorniku za izrečene besede, godbeniku za odigrano Tišino in pogrebništvu Banfi.
Hvala tudi osebju internega oddelka za nego in skrb.
Še enkrat hvala vsem, ki ste ga pospremili na njegovi zadnji poti.

Žalujoči vsi njegovi

Zaman je bil ves boj,
zaman bili vsi dnevi so trpljenja,
bolezen je bila močnejša od
življenja.

ZAHVALA

V 63. letu nas je za vedno zapustila draga mama, babica, sestra, teta in botra

Marija Martinec

roj. Lukač, iz Rakičana, Panonska ulica 25

Ob boleči izgubi se iskreno zahvaljujemo vsem sorodnikom, prijateljem, sosedom in znancem, ki ste nam v najtežjih trenutkih stali ob strani, darovali cvetje, sveče, za sv. maše ter izrekli ustno in pisno sožalje. Posebna zahvala družinam: Karoli, Gruškovnjak, Alojza Viraga, Rozalije Horvat in Franca Martinca ter Gasilskemu društvu Rakičan.
Lepa hvala sodelavcem Mure in Gradisa - nizkogradnje Maribor.
Hvala g. župniku Martinu Horvatu za pogrebni obred, pevcem za odpete žalostinke, govorniku KS in pogrebništvu Banfi.

Vsi njeni najdražji

Ko tvoje zaželimo si bližine,
gremo tja, v ta mirni kraj tišine,
tam srce se tiho joče,
saj verjeti noče,
da te več med nami ni.

V SPOMIN

V hvaležnem in spoštljivem spominu še vedno potuje z nami naš dobri in skrbni mož, oče in stari ter prastari oče

Franc Filip

iz Sotine,

katerega plemenito življenje je ugasnilo pred enim letom, 9. januarja 2001, v njegovem 75. letu starosti. Vsem nam je bil namreč življenjski spremljevalec; korenina, iz katere smo izrasli; opora, katere smo se oprijemali, zatočišče, kjer smo se počutili varno. Iskreno se zahvaljujemo vsem, ki se skupaj z nami ustavite ob njegovem grobu in mu prižgete svečo v spomin.

Z zahvalo in ljubeznijo se ga spominjajo: vsi njegovi najdražji

Zaman je bil tvoj boj,
zaman vsi dnevi tvojega trpljenja,
smrt bila je močnejša od življenja.

ZAHVALA

V 73. letu nas je zavedno zapustil dragi mož, oče, dedek, brat in sorodnik

August Furman

od Grada 11

Ob boleči izgubi se zahvaljujemo vsem sorodnikom, sosedom in znancem, ki ste ga pospremili na njegovi zadnji poti, nam pa izrekli sožalje ter darovali vence in sveče.
Hvala gospodu župniku Štefanu Kuharju za pogrebni obred, pevcem za odpete žalostinke in govorniku.
Hvala tudi pogrebništvu Banfi.

Žalujoči vsi njegovi

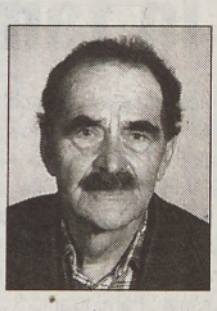

V SPOMIN

8. januarja je minilo leto dni od takrat, ko nas je zapustil dragi oče, tast, dedek in brat

Koloman Kozic

iz Ivanjševec

Hvala vsem, ki ohranjate spomin nanj, se ustavite ob njegovem grobu ter mu poklonite misel, svečko ali cvet.

Vsi njegovi

V tihem grobu mirno spiš,
a v naših srcih še živiš,
zato zdaj pot nas vodi tja,
kjer tihi dom rože ti krasijo
in sveče ti v večen spomin gorijo.

V SPOMIN

3. januarja 2002 sta minili žalostni dve leti od takrat, ko nas je zapustil naš dragi mož, ati in dedo

Rudolf Kolar

iz Lendavske ulice 23 v Murski Soboti

Hvala vsem, ki postojite ob njegovem grobu, mu prinašate cvetje in prižigate sveče.

Vsi njegovi

Ko živela sem, ljubila sem vas vse,
a zdaj, ko mene več med vami ni,
ljubite me v srcu in spominu vi.

V SPOMIN

29. decembra je minilo eno leto od takrat, ko nas je tiho in mirno brez slovesa zapustila draga hčerka, sestra in teta

Danica Krivec

roj. Novak, iz Maribora

Iskreno se zahvaljujemo vem, ki postojite ob njenem grobu in prižigate svečke.

Vsi tvoji, ki smo te imeli radi

Na tvojem lepem hribčku
hišica stoji,
ki nekdaj nam bila prijazna,
zdaj tuja in otožna se nam zdi,
ker tebe, dragi, več med nami ni.

V SPOMIN

8. januarja minevata dve leti od takrat, ko nas je zapustil dragi mož, oče in brat

Viktor Sabo

iz Dolnjih Slaveč 30

Hvala vsem, ki se z lepo mislijo ustavite ob njegovem preranem grobu ter s cvetjem in prižgano svečko počastite spomin nanj.

Tvoji najdražji

Smrt se izlila je v bledo obličje,
pogled je zaplaval v neznan pokoj,
ni več trpljenja, ne bolečin,
življenje je trudno končalo svoj boj.

ZAHVALA

V 79. letu starosti nas je za vedno zapustil naš dragi mož, oče, brat, dedek in pradedek

Jožef Kustec

iz Ulice Prekmurske čete 118 v Črenšovcih

Ob boleči izgubi se iskreno zahvaljujemo vsem sorodnikom, botrini, sosedom, prijateljem in znancem, ki ste ga pospremili na njegovi zadnji poti, nam v najtežjih trenutkih izgube stali ob strani, izrekli sožalje ter darovali cvetje, sveče in za svete maše.
»Ko tvoje želimo si bližine, gremo tja, v ta mirni kraj tišine.«

Žalujoča žena Rozalija in vsi, ki smo ga imeli radi

V SPOMIN

Veroniki Sabo

iz Beltinec
14. 1. 2001–14. 1. 2002

Hvala vsem,
ki se je spominjate.

Vsi njeni

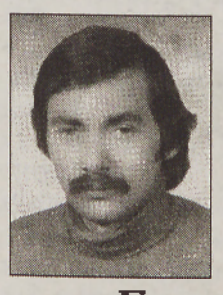

Ko tvoje zaželimo si bližine,
gremo tja, v ta mirni kraj tišine.
Tam srce se tiho zjoče,
saj verjeti noče,
da te več med nami ni.

V SPOMIN

9. januarja so minila 4 leta od takrat, ko si nas za vedno zapustil, dragi sin

Franc Herman

iz Dobrovnika

Zahvaljujemo se vsem, ki se ga spominjate in ohranjate spomin nanj ali se za trenutek ustavite ob njegovem grobu ali mu prižgete svečko spomina.

Tvoji starši in bratje

Ljubil si življenje, ljubil si svoj dom,
a tiho, brez slovesa odšel
si v večni dom.
V grobu mirno spiš, v domu našem je
praznina in v srcih naših bolečina.

V SPOMIN

9. januarja so minila tri leta, odkar ni več med nami dragega moža, očeta, starega očeta, tasta in brata

Ferdinanda Ungerja

iz Kuzme 104

Hvala vsem, ki se z lepo mislijo ustavite ob njegovem grobu in prižigate sveče.

Vsi njegovi

Skromno, tiho si živela,
za nas si delala in trpela.
Spočij si žuljave dlani,
za vse še enkrat - hvala ti!

ZAHVALA

V 58. letu nas je nepričakovano zapustila draga žena, mama, tašča, babica, sestra in sorodnica

Irena Kovač

iz Vadarec 110

Ob boleči izgubi se iskreno zahvaljujemo za darovano cvetje, sveče in denarne prispevke za dograditev mrliške vežice in vsem, ki ste jo pospremili na njeni zadnji poti.
Iskrena hvala g. župniku za pogrebni obred, pevcem za odpete žalostinke, sosedom in pogrebništvu Banfi.

Žalujoči vsi njeni

ZAHVALA

Anton Čurič

iz Žižkov 103a
5. 6. 1908–19. 12. 2001

Zahvaljujemo vse vsem,
ki so ga pospremili na njegovi zadnji poti
ter darovali vence, sveče in za svete maše.
Hvala gospodoma duhovnikoma
za pogrebni obred, pevcem za odpete žalostinke
in pogrebništvu Ferenčak.
Lepa hvala osebju bolnišnice v Rakičanu
za nego in pomoč.

Žalujoči vsi njegovi

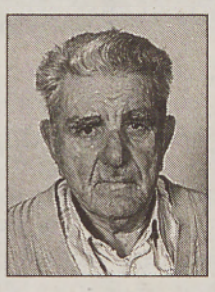

Kako boli in duša trpi,
ko od bolezni usihajo
življenjske moči.
Veš ti in vemo mi,
ki smo bili ob tebi zadnje
trpeče dni.

ZAHVALA

V 78. letu nas je po hudi bolezni za vedno zapustil dragi mož, oče, dedek in tast

Štefan Geld

iz Ižakovec 134

Ob boleči izgubi se iskreno zahvaljujemo sosedom, sorodnikom, prijateljem in znancem, vsem, ki ste nam v najtežjih trenutkih stali ob strani ter nam izrekli pisno ali ustno sožalje, besede tolažbe, darovali cvetje, sveče, za sv. maše in dobrodelne namene. Iskrena hvala g. kaplanu za pogrebni obred, pevcem za odpete žalostinke, govorniku za ganljive besede slovesa, pogrebništvu Jurič in vsem, ki ste dragega pokojnika pospremili na njegovi zadnji poti - v večni mir.

Z žalostjo v srcu:
žena Regina, sin Avguštin in hčerka Amalija z družino.

Dragi dedek!

Pogumno si branil svojo domovino,
pogumno si živel, pogumno si tudi trpel!
Hvala ti za vse!

Pogrešala te bova - Miran in Iztok

V življenju delo in trpljenje si poznala,
sedaj od vsega truda si zaspala.
Počivaj v miru, draga mama,
saj vse bolečine si prestala.

ZAHVALA

V 69. letu nas je za vedno zapustila naša draga mama, babica, prababica, tašča, sestra in teta

Vera Poredoš

iz Ižakovec

Z bolečino v srcu se iskreno zahvaljujemo vsem sorodnikom, sosedom, prijateljem, znancem, društvom, delovnim organizacijam in vsem, ki ste nam pomagali v najtežjih trenutkih, nam izrekli sožalje, darovali vence, cvetje, sveče, za sv. maše in dober namen ter jo v tako velikem številu pospremili k večnemu počitku. Iskrena hvala osebju pljučnega oddelka, osebnemu zdravniku dr. Kovešu, g. župniku za pogrebni obred, pevcem za ganljivo petje, g. Kozelju za odigrano Tišino, govornici KS ge. Žižek za ganljive besede slovesa in pogrebništvu Balažic.

Vsi njeni

Draga mamca!

Pogrešali te bomo.

Tvoji vnuki in pravnuka

Ti si bila ena sama luč
in ena srčna dobrota.
Taka si dogorela, odšla brez slovesa.
S tabo je zginil skrivnostni ključ:
Kako biti ena sama luč
in ena sama srčna dobrota!
(S. Gregorčič)

ZAHVALA

V 89. letu je tiho ugasnila luč življenja naši dragi mami, babici in prababici

Kristini Benkovič

iz Bogojine 29

Z bolečino v srcu se zahvaljujemo vsem sorodnikom, botrini, sosedom, prijateljem in znancem, vsem, ki ste jo pospremili na njeni zadnji poti.
Hvala za vence in cvetje, sveče, za sv. maše, darove za orgle in za izrečeno sožalje.
Iskrena hvala tudi za vse obiske med njeno boleznijo.
Hvala zdravnikom in bolnišničnemu osebju ginekološkega in kirurškega oddelka za požrtvovalnost in srčnost.
Posebej hvala g. škofu dr. Jožefu Smeju, domačemu župniku dr. Stanislavu Zveru, sorodniku g. Lojzetu Benkoviču in g. Jožefu Rogaču za pogrebni obred, pevcem za odpete žalostinke in pogrebništvu Jurič.
Vsem še enkrat - srčna hvala!
Stara mama - pogrešali bomo tebe in tvojo spodbudno besedo!

Vsi tvoji najdražji,
ki smo te imeli neizmerno radi

Šopek rož smo ti nabrali,
na gomilo tvojo dali,
zraven svečko še prižgali,
v tišini s tabo pokramljali.

V SPOMIN

8. januarja sta minili dve leti od takrat, ko nas je zapustil naš dragi

Franc Raduha

iz Žižkov 76a

Hvala vsem, ki se ga še spominjate, obstanete ob njegovem grobu, prižgete svečko, položite cvet ali mu namenite samo lepo misel.

Vsi njegovi najdražji

Kogar imaš rad,
nikoli ne umre,
le daleč je ...

V SPOMIN

16. januarja minevata dve leti od takrat, ko ni več med nami drage mame

Marinke Sobočan

iz Črenšovec

Hvala vsem, ki ohranjate spomin nanjo,
postojite ob grobu, ji prinašate rože in prižigate sveče.

Vsi njeni

V 64. letu se je moral posloviti naš ljubljeni mož, oče in dedek

Feliks Golenko

upokojeni gozdarski tehnik
iz Lendave

Moj ljubljeni Feliks, hvala za vso ljubezen in dobroto, ki si nam jo velikodušno dajal vse svoje življenje. Hvala, da smo lahko živeli s teboj.
Hvala vsem, ki ste se udeležili zadnjega slovesa, hvala duhovnikom in Štefanu za lepe tolažilne besede.
Posebna hvala sestrični Agi in Jožku za veliko pomoč.
Žalostni smo, Feliks. Zbogom!

Vsi tvoji najdražji

Mar prav zares odšla je tja, v neznano?
Kako je mogla, ko smo mi še tu ...?
Nositi moramo vsak svojo rano
molče, da ji ne zmotimo miru.

ZAHVALA

V 64. letu nas je 25. decembra 2001 po kratki in hudi bolezni zapustila draga žena, mama, oma in tašča

Greta Marič

roj. Sedonja, iz Sebeborec 47

V tihi žalosti se ob boleči izgubi zahvaljujemo vsem sorodnikom, prijateljem, znancem, domačemu kolektivu, zaposlenim v Veletrgovini Potrošnik, poslovnim partnerjem, sosedom in sovaščanom, ki ste se v tako velikem številu poslovili od nje ter darovali vence, cvetje, sveče in prispevke za dobrodelne namene. Hvala za izrečena ustna in pisna sožalja. Hvala duhovniku Evgenu Balažicu za opravljen obred, g. Vukanu in pevkam za odpete žalostinke in g. Majdi Andrejek za ganljive besede. Posebna hvala njenemu bratu Štefanu z ženo Mariko za vso pomoč med boleznijo in ob smrti. Hvala tudi kolektivu MGM Kontor in Bistro M ter Bojanu za vso pomoč.
Hvala pogrebništvu Banfi in godbeniku za odigrano Tišino.

Žalujoči: mož Geza ter sinova Marjan in Miran z družinama

Draga oma!

Zdaj ne trpiš več, draga oma. Zdaj počivaš.
Kajne, sedaj te nič več ne boli?
A svet je mrzel, prazen, opustošen za nas,
odkar te več med nami ni.

Vnukinje Marina, Špela in Maša
Pogrešale te bomo!

Renato & Co. – RAZVOZ KURILNEGA OLJA
Renato Ritlop, s. p., Markovci 4, 9204 Šalovci
KAKOVOSTNO EKOLOŠKO KURILNO OLJE
MOŽNOST NAKUPA NA VEČ OBROKOV S ČEKI
NAROČILA GSM: 041 716 576

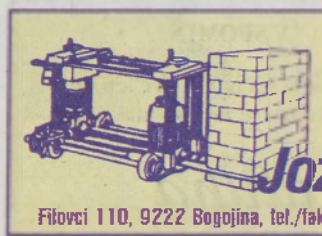
Zidarstvo - Fasaderstvo
in izolacija zidov
- Strojni ometi
Jože Horvat, s. p.
Fitovci 110, 9222 Bogojina, tel./faks: (02) 547 10 14, GSM: 041 631 193

"VRATKO" Ul. Mikloša Kuzmiča 13, 9000 M. Sobota
- garažna vrata
- dvoriščna vrata
- daljinski pogoni
- ograje
- kovane ograje
- zapornice
- PVC okna
- PVC vrata
- zimski vrtovi
- police
- rolete
- žaluzije

tel.:(02) 535 11 30 gsm: 041 699 499 www.vratko.com

SOKRAT B & K, PODJETNIŠKO IN POSLOVNO SVETOVANJE d.o.o.
SOKRAT B& K, d. o. o.
Slovenska ul. 43, 9000 Murska Sobota
tel: 02 534 88 99, faks: 02 534 88 98
PODJETNIŠKO IN POSLOVNO SVETOVANJE
ODKUP IN PRODAJA VREDNOSTNIH PAPIRJEV
ODKUP NEPREMIČNIN
KREDITI in LIZINGI
USTANAVLJANJE VSEH VRST DRUŽB

HOVI d.o.o.
9226 Moravske Toplice, Brezje 6, tel. & faks: (02) 548 14 26, GSM: 041 772 426, 041 733 948
ŽAGANJE, REZANJE IN VRTANJE BETONA TER HIDROIZOLACIJE ZIDOV.
Franc Horvat

RH d.o.o. M. Sobota
TRGOVINA RH DOM-OBRT
9000 M. Sobota, Gregorčičeva 9
Tel.: (02) 530 40 44
GSM: 041 504 999
E-mail: rhdoo@siol.net
VSI DODATNI ELEMENTI ZA STREHE OPREMA ZA STROJNE OMETE IN GRADBENIKE
OPEKA POROTHERM
VSE ZA STREHO

Mesarstvo Kodila PE Markišavci Markišavci 44 tel 527 36 00 — KODILA — Mesarstvo Kodila PE Delikatesa Srečana Kovača 6 tel 53 21 790
Dobavitelji svinjskega, junčjega in telečjega mesa za ta teden:
Novak Marta, Vanča vas 52
Klemenčič Helena, Hrastje-Mota 2
Kuzma Franc, Krajna
Karel Krančič, Rankovci 20
Kavaš, Panonska 17, Odranci
Poredoš Helena, Brezovci 4
KO VEŠ, KAJ JEŠ!

Največkrat ste se zapičili v izjavo Zdenke Cerar.

leta 2001
Za njeno izjavo je glasovalo 1022 bralk in bralcev. Ob zmagi in dodelitvi laskavega naslova Bob leta 2001 ji iskreno čestitamo!
VEČER

KURILNO OLJE
M. Sobota
tel.&faks: 545 92 80
Wico, d. o. o., Obrinjska 7
2312 Orehova vas

KURILNO OLJE, PREMOG
Ugodne cene in možnosti plačila!
KURIVO - PREVOZ, Bojan Jakšič, s. p., Gornja Bistrica 51, tel.: 57 86 200

VESTNIK NA INTERNETU
www.p-ar.si
Pocelje za informiranje, d. d. Ulica arh. Novaka 13 M. S.

Cene so padle

29,-SIT

razprodaja obutve
od 4. do 31. januarja 2002
razprodaja tekstila
od 10. do 24. januarja 2002

EUROPARK
Nakupovalno središče Maribor
doživetje nakupov

Napoved kulturnih prireditev

GLEDALIŠČE

MURSKA SOBOTA

V petek, 11. januarja, in v soboto, 12. januarja, ob 19. uri bo v grajski dvorani ponovitev gledališke predstave Dan žena v izvedbi gledališkega društva Torpedo in režiji Aleša Nadaja.

KONCERT

V četrtek, 10. januarja, ob 19.30 bo v klubu PAC koncert klasične glasbe, na katerem bosta nastopila violončelist Miloš Mlejnik in čembalist Janko Šetinc.

GLASBA

V torek, 15. januarja, ob 18. uri bodo v MIKK-u predvajali DVD skupine Smashing Pumpkins - Greatest Hits.

FILM

V sredo, 16. januarja, ob 18. uri bodo v MIKK-u vrteli ameriški film Smoke (Dim) režiserja Wayna Wanga. Film je iz leta 1994, v glavni vlogi pa nastopa Harvey Keitel.

LITERATURA

MURSKA SOBOTA

V četrtek, 10. januarja, ob 18. uri bo v salonu Murske republike predstavitev nove knjige Janeza Mataja iz Murske Sobote z naslovom Plaščarji - podobe iz preteklih sanj. Z avtorjem se bo pogovarjal urednik Milan Vincetič.

LENDAVA

V sredo, 16. januarja, ob 18.30 bo v knjižnici literarni večer, na katerem bo Milan Vincetič predstavil literarno ustvarjanje Roberta Titana Felixa.

RAZSTAVE

MURSKA SOBOTA

- V prostorih družbe Saubermacher Süd v ulici Matije Gubca 2 je razstava fotografij z naslovom Saubermacher na strehi sveta.

- V Galeriji je na ogled razstava ilustracij Marije Lucije Stupica (v veliki galeriji) in slik Nikolaja Beera (v mali galeriji). Razstavi bosta na ogled do 20. januarja.

- V prostorih firme ICL (Plese 9) so na ogled dela akademskega slikarja Zlatka Gnezde.

- V klubu PAC si lahko ogledate razstavo del akademskega slikarja Franca Mesariča.

- V kavarni Jelša je na ogled razstava fotografij z naslovom Voda avtorja Lada Klara.

- V muzeju sta na ogled stalna muzejska razstava in gostujoča razstava keramičnih posod Velika forma.

- V župnijski dvorani cerkve sv. Nikolaja je na ogled velika božična razstava del članov LIKOS-a iz Murske Sobote.

- V razstavnem delu izložbe podjetja Fer-Ing razstavlja Otilija Kreft iz Kroga.

LENDAVA

- V sinagogi si lahko ogledate razstavo del akademskega slikarja Dimeta Temkova iz Makedonije. Pripravilo društvo mladih likovnikov Lindart.

- V Galeriji Lendava je na ogled razstava del akademske slikarke Suzanne Kiraly - Moss in akademskega kiparja Ferenca Kiralya. Razstava bo na ogled do 31. januarja.

PUCONCI

V prostorih občine je na ogled razstava slikarskih del Milana Balažiča z Vaneče, člana likovne sekcije Likos iz Murske Sobote.

MORAVSKE TOPLICE

V zdraviliški galeriji Ajda do 27. januarja razstavljata Ernest Bransberger in Lojze Veberič.

kino • kino

Murska Sobota

Četrtek, 10. januarja: ob 17.30 in 20.15 ameriški znanstveno-fantastično-pustolovski film Harry Potter

Petek, 11. januarja: ob 17.30 in 20.15 Harry Potter

Sobota, 12. januarja: ob 17.30 in 20.15 Harry Potter

Nedelja, 13. januarja: ob 17.30 in 20.15 Harry Potter

Sreda, 16. januarja: ob 18.00 in 20.00 slovenska drama Kruh in mleko

Ljutomer

Sobota, 12. januarja: ob 19.30 ameriška grozljivka Čarovnica iz Blaira 2

Nedelja, 13. januarja: ob 17.30 in 19.30 slovensko-jugoslovanska vojna drama Nikogaršnja zemlja

Gornja Radgona

Petek, 11. januarja: ob 18.30 koprodukcijska vojna drama Nikogaršnja zemlja, ob 20.30 ameriška romantična komedija Kaj ženske ljubijo

Nedelja, 13. januarja: ob 17.00 Nikogaršnja zemlja, ob 19.00 Kaj ženske ljubijo

kino • kino

Delimo vstopnice za kino

Najslavnejšemu risanemu paru je ime Tom in Jerry, to pa je med številnimi, ki so odgovorili pravilno, vedel tudi naš nagrajenec **Silvo Voršič, Veličane 51, 2259 Ivanjkovci**. Čestitamo! Naše naslednje nagradno vprašanje se glasi:

Ali je bila o Harryju Potterju napisana tudi knjiga? Da ali ne?

Odgovor: .....

Kupon št. 2

Odgovore pošljite do **15. januara** na naš naslov: Vestnik, Ulica arh. Novaka 13, 9000 Murska Sobota ali po elektronski pošti: delimo.vstopnice@email.si.

Glasbene lestvice

NAJBOLJŠIH SEDEM TUJIH SKLADB NA MURSKEM VALU: NSTSNMV

1. SOMETHIN' STUPID - Nicole Kidman & Robbie Williams
2. GOD GAVE ME EVERYTHING - Mick Jagger
3. QUEEN OF MY HEART - Westlife
4. PAID MY DUES - Anastacia
5. I'M SLAVE 4 YOU - Britney Spears
6. HERO - Enrique Iglesias
7. THE MUSIC'S NO GOOD WITHOUT YOU - Cher

PREDLOGI:
PACIFIC COAST PARTY - Smash Mouth
LOVE SONG - Right Said Fred
PER ME PER SEMPRE - Eros Ramazzotti

LESTVICA SLOVENSKE ZABAVNE GLASBE: 7 VELIČASTNIH

1. LE SPOMINI - California
2. OSTATI TU NE SMEM - Power Dancers
3. V MENI JE MOČ - Alenka Godec
4. SONCE MOJ PRIJATELJ - Damjana Golavšek
5. ŠE EN GUMB - Zoran Predin Band
6. DAL TI BOM PESEM - Kontrabant
7. SLEPA SREČA - Tinkara Kovač

PREDLOGI:
NOREC - Lara Baruca
LOLA - Avia band
KER NAJIN DAN - Alfa, Romeo in Julija

LESTVICA NARODNOZABAVNE GLASBE: GLASBA NAŠEGA SRCA

1. IRHARCE IN ČRN KLOBUK - Slovenski muzikanti
2. NIKOLI VEČ - Š.P.I.K.
3. ZVEZDE ŽARIJO - Korado & Brendi
4. HUDO JE, ČE MOŽ NE SME - Lisjaki
5. VINO TEČE - Modri val
6. BOŽIČ, NAŠ DRUŽINSKI PRAZNIK - Kranjski muzikanti
7. POLJUBI ME - Kraški kvintet

PREDLOGI:
MALI RAJ - Alpski kvintet
DOMOTOŽJE - Ptujskih 5
MAMINA PEKA - Zarja

LESTVICA OBMURSKE ZABAVNE GLASBE: DOMAČA PLOŠČA

1. AMORE ROMANTIKA - Jože Kovač
2. NE PUSTI ME SAMEGA - Halicanum
3. RECITE JI ANGELI - Drago Jošar
4. OTOK LJUBEZNI - Alenka Husič
5. BILICE - Nikola
6. TI SI MI LUČ PRIŽGAL - Blanka Keršič
7. NA SKRIVMA - Dorina & Dejan

PREDLOGI:
WALTZ-MIX - Skupina Karmen
LJUBEZEN IN SMRT - Gnila jajca
ČIK PAUZA - Ten High

Izpolnjene kupone pošljite do četrtka, 17. januarja 2002, na naslov: Murski val, Ulica arhitekta Novaka 13, 9000 Murska Sobota, za glasbene lestvice.

Kupon št. 2 - glasujem za skladbo

NSTSNMV: .....

7 VELIČASTNIH: .....

GLASBA NAŠEGA SRCA: .....

LESTVICA OBMURSKE ZABAVNE GLASBE »DOMAČA PLOŠČA« .....

Ime in priimek ter naslov: .....

.....

Republiški zavod za zaposlovanje, Območna enota Murska Sobota

PROSTA DELOVNA MESTA

s pogoji za zasedbo

PROSTA DELOVNA MESTA NA OBMOČJU

Območje	Izobrazba					
	I-II	III-IV	V	VI	VII-VIII	SKUPAJ
Murska Sobota	1	7	2	0	4	14

POMOŽNI DELAVEC

POMOŽNA GRADBENA DELA; določen čas 10 mes.; ostali pogoji: ZAINTERESIRANOST ZA DELO; do 06.02.02; KLEMENČIČ LEOPOLD, S.P. STROJ. IZDELOVANJE CEMENT. TLAKOV, POLICE 9, GORNJA RADGONA

AVTOMOBILSKI KLEPAR

AVTOKLEPAR-LIČAR; določen čas 6 mes.; 1 l. delovnih izkušenj; jeziki: slovenski jezik - govorno; ostali pogoji: DRUGI POKLIC:LIČAR, STAROST OD 18 LET; do 15.01.02; RECEK ŠTEFAN S. P. AVTO RECEK, ŽIŽKI 94A, ČRENŠOVCI; št. del. mest: 3

ELEKTRIKAR ELEKTRONIK

RADIOMEHANIK; določen čas 6 mes.; ostali pogoji: ZAPOSLI SE LAHKO TUDI PRIPRAVNIK; do 15.01.02; ELTI D. O. O. GORNJA RADGONA, PANONSKA 23, GORNJA RADGONA

VOZNIK AVTOMEHANIK

ŠOFER V MEDNARODNEM PROMETU; nedoločen čas; 1 l. delovnih izkušenj; jeziki: madžarski jezik - govorno, slovenski jezik - govorno in pisno; vozniški izpit kategorije: B,C,D; ostali pogoji: POSKUSNO DELO 3 MESECE, IZKUŠNJE V MEDNA RODNEM PROMETU, NEMŠKI JEZIK GOVORNO, STAROST OD 25 LET, PLAČA DO 80.000 SIT; do 22.01.02; JUSZT-SPED D.O.O., PARTIZANSKA UL 18, LENDAVA - LENDVA

NATAKAR

NATAKAR V LENDAVI; določen čas 3 mes.; ostali pogoji: ZAPOSLI SE LAHKO TUDI PRIUČEN NATAKAR, ALI BREZ POKLICA,MOŽNOST ZAPOSLITVE ZA NEDOLOČEN ČAS; do 19.01.02; TE-KRO D. O. O. SPLOŠNO GRADBENO PODJETJE, DOLNJA BISTRICA 22, ČRENŠOVCI

NATAKARICA V PIZZERIJI V LIPI; nedoločen čas; 6 mes. delovnih izkušenj; do 21.01.02; MAJHENIČ&CO D.N.O., JURKOVIČEVA 23, GORNJA RADGONA

ELEKTROTEHNIK

ELEKTROTEHNIK PRIPRAVNIK; določen čas 6 mes.; do 15.01.02; KUTSENITS INTERNATIONAL D. O. O. MURSKA SOBOTA, LENDAVSKA 29, MURSKA SOBOTA

EKONOMSKI TEHNIK

RAČUNOVODSKA DELA (GLAVNA KNJIGA); določen čas 6 mes.; 5 l. delovnih izkušenj; UR/TEDEN: 20; jeziki: slovenski jezik - govorno in pisno; znanje programskih orodij: Urejevalnik besedil - zahtevno, Delo s preglednicami - zahtevno; vozniški izpit kategorije: B; ostali pogoji: OBVLADANJE OSNOVNIH RAČUNALNIŠKIH PROGRA MOV;URNIK DELA-PO DOGOVORU; do 10.01.02; DUOREX TRGOVSKO-STORITVENO PODJETJE ČRENŠOVCI D. O. O., PREKMURSKE ČETE 74, ČRENŠOVCI

DOKTOR MEDICINE SPECIALIST PATOLOGIJE

CITOPATOLOG; nedoločen čas; 5 l. delovnih izkušenj; do 10.01.02; SPLOŠNA BOLNIŠNICA MURSKA SOBOTA, RAKIČAN, UL. DR.VRBNJAKA 6, MURSKA SOBOTA

DOKTOR MEDICINE SPECIALIST PEDIATRIJE

PEDIATER; nedoločen čas; 5 l. delovnih izkušenj; do 10.01.02; SPLOŠNA BOLNIŠNICA MURSKA SOBOTA, RAKIČAN, UL. DR.VRBNJAKA 6, M. SOBOTA

DOKTOR MEDICINE SPECIALIST KIRURGIJE

ZDRAVNIK SPECIALIST OPERATIVNIH STROK; nedoločen čas; 5 l. delovnih izkušenj; do 10.01.02; SPLOŠNA BOLNIŠNICA MURSKA SOBOTA, RAKIČAN, UL. DR.VRBNJAKA 6, M. SOBOTA

UNIVERZITETNI DIPLOMIRANI INŽENIR ELEKTROTEHNIKE

ENERGETIK - ELEKTRONIK PRIPRAVNIK; določen čas 12 mes.; ostali pogoji: SKRB ZA RAZVOJ ENEG.SISTEMOV V PODJETJU, ZNANJE ANGLEŠKEGA IN NEMŠKEGA JEZIKA,MOŽNOST ZAPOSLITVE ZA NEDOLOČEN ČAS; do 15. 01. 02; MURA D.D., PLESE 2, MURSKA SOBOTA

BORZA ZNANJA je informacijsko središče, v katerem **brezplačno** zbiramo in posredujemo podatke med ljudmi, **ki znanje iščejo, in tistimi, ki znanje ponujajo.** Kdaj in na kakšen način boste znanja izmenjali, je prepuščeno vam samim!

In katera znanja se trenutno iščejo in ponujajo?

- Išče se znanje statistike.
- Ponuja se znanje astronomije.
- Ponuja se znanje matematike za SŠ in fakultete.

Informacije:
BORZA ZNANJA M. SOBOTA, pri Ljudski univerzi Murska Sobota, Slomškova 33, telefon 536 15 66, vsak delavnik od 10.00 do 18.00.

Lepe želje, čestitke in pozdravi

Dragemu očetu Štefanu Nemcu iz Sebeborec 8a iskrene čestitke ob praznovanju šestdesetega rojstnega dneva ter vse dobro v novem letu - sin Marjan; čestitki se pridružujeta Nataša in Katja.

Dragima prijateljema Viliju in Vilmoju iz Prvomajske ulice v Murski Soboti ob praznovanju goda vse najboljše ter veliko zdravja in sreče v ljubezni - prijateljice in prijatelji.

Mojemu dragemu vnuku Zvonku Osvaldu in njegovi ženi Tini mnogo sreče in zdravja v novem letu ter da bi še naprej rada prihajala na stari dom v Hrastje - Moto - babica Marija.

Dragi mami in babici Marjeti Cipot želimo ob rojstnem dnevu še vrsto zdravih, mirnih in lepih let - hčerka Branka z družino iz Ljubljane.

Te dni praznuje osebni praznik Dejan Jančarič iz Noršinec 48. Vse najboljše in najlepše in v nadaljnjem življenju naj se ti izpolnijo vse skrite želje - Lidija in Silvo.

Prvo svečko bo upihnil naš dragi Mario Saletinger iz Radenec. Iskrene čestitke in zdravo ter razigrano otroštvo mu želijo - boter Miran, Alenka, Nejc in babica iz Žepovec.

Dragemu možu Jožetu D. iz Grafenegga v Avstriji vse najboljše za sedeminštirideseti rojstni dan, mnogo zdravja v nadaljnjem življenju in veliko sreče za volanom - žena Jožica.

Antoniji Antolin iz Bučečovec 21! Hvala za novoletne čestitke in lepe želje v novem letu. Gospa Antonija, veseli nas, da tako radi prebirate Vestnik. Želimo vam trdnega zdravja in vse lepo in dobro v novem letu - vestnikovci.

Pred nekaj dnevi je praznoval rojstni dan dragi Leon Ščerbic z Dolnje Bistrice. Obilo uspehov, sreče in ljubezni ter izpolnitev vseh drugih želja - vsi, ki te imamo radi.

Dragemu Blažu Puhanu za prvo svečko na torti vse lepo in še naprej zdravo ter razigrano otroštvo - babi, dedi z Denisom in mamica ter ati. Lepim željam se pridružuje prababica.

Mariji Farkaš iz Črenšovec vse najboljše za njen rojstni dan, veliko sreče, zdravja in ljubezni iz srca želita - mama Kati in prijateljica Marija.

Mariji Rantasa iz Los Angelesa čestitam za rojstni dan, želim vse lepo, še posebej pa trdno zdravje, ter ji pošiljam lepe pozdrave iz Slovenije - Trezika G. iz Radenec.

Te dni bo obiskal Abraham Nado Žekš iz Dolge vasi 48a. Ob tem lepem jubileju ji iskreno čestitamo in želimo veliko sreče v družinskem krogu - Žana, ati in mama.

Feliksu Štuhecu iz Stanetinec ob praznovanju šestdesetega rojstnega dneva želim mnogo sreče, zdravja in vsega drugega, kar si želi v novem letu - hvaležna mama.

Rojstni dan je praznoval Sandi Osvald iz Hrastja - Mote. Čestitam in želim še naprej uspešno šolanje in veliko sreče za volanom. Ostani zavedno tako priden - tvoja babica.

KUPON za brezplačno čestitko v Vestniku

Besedilo: _____

_____

_____

_____

Naslov pošiljatelja: _____

_____

Svet Osnovne šole IV Murska Sobota razpisuje delovno mesto

RAVNATELJA

Kandidati morajo izpolnjevati pogoje, ki jih določajo 53. in 145. člen Zakona o organizaciji in financiranju vzgoje in izobraževanja (Ur. l. RS št. 12/96 in 23/96) ter 15. oz. 43. člen Zakona o spremembah in dopolnitvah Zakona o organizaciji in financiranju vzgoje in izobraževanja (Ur. l. št. 64/01) in Zakon o usmerjanju otrok s posebnimi potrebami (Ur. l. RS št. 54/00) ter imeti pedagoške, organizacijske in druge sposobnosti za uspešno vodenje pedagoškega in poslovodnega dela šole.

Ravnatelj bo imenovan za dobo petih let.

Prijave z dokazili o izpolnjevanju pogojev in življenjepisom pošljite **v 8 dneh** po objavi razpisa (do vključno 18. 1. 2002) na naslov: Osnovna šola IV Murska Sobota, Trstenjakova 71, 9000 Murska Sobota, z oznako »**ZA RAZPIS**«.

Kandidati bodo o imenovanju obveščeni v 15 dneh po končanem postopku.

Menjalniški tečaji za tolar Banke Slovenije, 27. decembra 2001

država	ozn. val.	šifra	enota	nakupni	srednji	prodajni
EMU	EUR	978	1	221,0121	221,6771	222,3421
Hrvaška	HRK	191	1	29,7127	29,8021	29,8915
Madž.	HUF	348	1	0,9091	0,9118	0,9145
Švica	CHF	756	1	150,1747	150,6266	151,0785
ZDA	USD	840	1	248,4119	249,1594	249,9069
V. Brit.	GBP	826	1	357,7404	358,8169	359,8934

Veseli večer v Veliki Polani

Kulturno društvo Miška Kranjca Velika Polana je pred iztekom leta prijetno presenetilo s prireditvijo, ki so jo poimenovali veseli večer. Presenetili pa so tudi obiskovalci, ki so povsem napolnili dvorano v kulturnem domu. To je lahko tudi dokaz, da so se ljudje na vasi naveličali televizije in si spet želijo prireditev, kot so jih imeli nekoč.

Neke vrste uvod v program je bil *pozvačin*, potem pa so se zvrstili preostali nastopajoči. Najprej je zapel Vinogradniški oktet *Glas goric*, potem so uprizorili člani kulturnega društva skeč *V mlekarni* (saj veste, o čem se tam pogovarjajo, ko prinesejo mleko, pa se ne mudi domov!). Za upokojence pravijo, da nikoli nimajo časa. *Nemam časa* pa je velikopolanska upokojenska sedemčlanska vokalnoinštrumentalna skupina, ki igra na preproste »inštrumente«, le harmonika je prava. Seveda so nastopili tudi folkloristi: *skupina odraslih in mladih plesalcev*, na katere so v društvu še posebej ponosni, saj so jamstvo, da se bo tradicija nadaljevala. Zakonca Vida in Andrej pa sta sama napisala in zelo prepričljivo odigrala skeč *Srečno zakonsko življenje*. No, da, nekaj je sicer prišlo vmes (drug pri drugem sta odkrila pismi občudovalcev), vendar (tako v skeču) se je nazadnje srečno končalo: pismi sta vrgla v koš. *Zeleno Bukovje* pa je skupina štirih (mož, žena, brat in sestra), ki poje stare pesmi. Na veselem večeru so zapeli »malo mešano« (prepletali so se odlomki raznih pesmi). – Foto: Š. S.

Povabilo!

Vestnik - ponujamo podobe življenja pokrajine ob Muri.

Dobimo se lahko vsak četrtek s pomočjo poštarja ali v vseh prodajalnah, kjer prodajajo časopise, in na postah. Dostava je redna. Vaša izbira je želena!

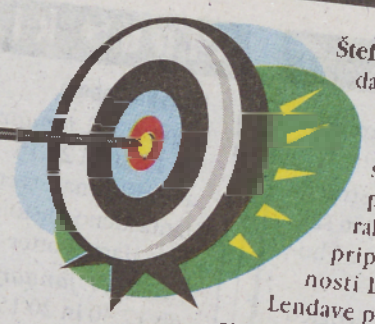

Nesoglasje med prometniki in policisti

Medtem ko so gostje iz Ljubljane trdili, da se bodo »morebiti šoferji kar sami odločali in peljali s tovornjaki proti Ljutomeru in Ormožu ter naprej na avtocesto, saj bodo hitro ugotovili, da je ta pot krajša«, je šef prometne policije trdil, da to ni mogoče, ker da imajo v G. Radgoni parkirišče za izločanje tovornjakov. Policiste čaka torej v prihodnje dežuranje na križiščih v Križevcih, Veržeju, Radencih in še kje ter vestno preusmerjanje vozil.

Štefan Šömen, direktor lendavske Komunale: »Odlok še vedno upošteva kot višino priključnine znesek iz pogodbe, v kateri pa je bil ta za vse uporabnike enak. Na osnovi pripomb Krajevne skupnosti Lendava in krajanov Lendave pa je bilo predlagano razmerje, po katerem bi tisti, ki že plačujejo kanalščino, plačevali nižji prispevek. Če bo odlok sprejet, bodo podpisniki pogodbe, ki že plačujejo kanalščino, prejeli aneks k pogodbi.«

Štefan Šavel: »Šavlovi smo ponosni na stoletno mizarsko tradicijo. Leta 1901 je odprl v Cvetkovi ulici v Murski Soboti mizarsko delavnico Jože Flisar iz Tešanovec in delal do 1937. leta.

Bil je sovaščan in prijatelj industrijalca Josipa Benka in je z njim tudi poslovno sodeloval. Za tedanje čase je imel kar moderno opremljeno delavnico in v njej tudi nekaj strojev, ki pa jih je poganjal bencinski motor, saj tedaj še ni bilo elektrike. Še zdaj imamo (za spomin) eno od njegovih tračnih žag.

V letih 1937–1947 je mizarska dejavnost mirovala, nakar so jo oživili z invalidskimi delavnicami, v katerih je bil moj oče tja do 1950. leta vodja. Potem pa je vzel obrtno dovoljenje za samostojno opravljanje mizarstva.«

Milan Koblencer trener, Ervin Kerčmar športni direktor

Murska Sobota – Novoizvoljeni upravni odbor Mure se je sestal na prvi seji in potegnil prve poteze. Za trenerja je postavil domačina **Milana Koblencerja**, ki je po odhodu Bonačiča vodil zadnji dve tekmi jesenskega dela prvenstva, pred tem pa je že bil dvakrat trener prvega moštva. Za novega športnega direktorja je imenoval **Ervina Kerčmarja**, ki je to funkcijo v klubu že opravljal. Jože Vouri ostaja v klubu kot direktor, ki pa se ne bo ukvarjal s strokovnim delom, temveč bosta ta posel odslej opravljala Koblencer in Kerčmar, ki bosta v treh dneh tudi določila seznam igralcev in program priprav.

Tople nogavice za oskrbovance

Pod vodstvom g. Marte Bregar je potekala v okviru gornjeradgonske župnijske Karitas v decembru akcija tople nogavice za prijatelje. Klicu, da bi pletilje, ki jim je ostalo nekaj volne, spletle tople nogavice za oskrbovance po domovih, se je odzvalo šest žena. Spletle so petdeset parov nogavic, ki jih je potem Karitas razdelila radgonskim faranom, ki so v oskrbi v Rakičanu, Lokavcih, Hrastovcu in na Ptuju. Ob izročitvi nogavic v Rakičanu je zapel pevski zbor OŠ Gornja Radgona pod vodstvom g. Betke Škrlec nekaj božičnih pesmi, nagovoril pa jih je tudi g. župnik Andrej Zrim. Še naprej vabljeni vsi, ki imate veselje in vztrajnost do *štrikanja* in *našivavanja*, saj bomo imeli še nekaj podobnih akcij. Trud bo poplačan s stiskom trepetajoče roke in z leskom solza v očeh naših bližnjih. - Tamara Kranjc

VESTNIKOV KOLEDAR

10. januar, četrtek,	AGATA
11. januar, petek,	PAVLIN
12. januar, sobota,	TATJANA
13. januar, nedelja,	VERONIKA
14. januar, ponedeljek,	SREČKO
15. januar, torek,	LOVRO
16. januar, sreda,	MARKO

16. januarja bo sonce vzšlo ob 7. uri in 40 minut, zašlo pa ob 16. uri in 44 minut. Dan bo tako dolg že več kot devet ur. V nedeljo, 13. januarja, ob 14.30 bo na nebu nastopil mlaj.

NAROČAM VESTNIK (najmanj za eno leto)

Ime in priimek:

Ulica:

Kraj:

Pošta:

Podpis:

Datum naročila:

VESTNIK podarja vsakemu novemu naročniku majico!

Podjetje za informiranje d. d., Ul. arhitekta Novaka 13, M. Sobota

V lendavski Nafti naj bi ugotovili, da jih zahtevek za sto milijonov tolarjev odškodnine za renkovsko vrtino ne bo odrešil, zato se vodilna moža odločata o prisilnem poravnavanju. Ali to pomeni tudi poravnavanje Petrola in države, še ni znano.

****

Pred prihodom in v času prihoda novega leta je dobila Sobota najprej Kneza in zatem še Kralja.

****

Potem ko bo petanjski most končno zaprt, se odpirajo velike razvojne možnosti za Prlekijo, saj tranzit prinaša razvojne učinke. To pa je velika priložnost za vstajenje inženiringa Sakač, ki se mu končno ponuja priložnost, da dokonča tisto, kar je v Lendavi začel. Kot je znano, manjka še letališče, konjskih in jahalnih stez pa je dovolj, le nekaj škotskega pridiha jim je potrebno dodati. Murska Sobota bo končno postala, v veselje Ludvika Bratuše, mrtvo mesto.

****

Prezidij je bil obveščen, da naj bi še enkrat usahnil največji izvoznik kapitala in lončarski umetnik za pletenje lončenih košaric Bojnec. Madžarska rdeča glina je bila prespolzka in mu je tudi tam spodrsnilo.

****

Miha Vodenik naj bi iskal povezavo z eno od sakralnih skupnosti in tako poskušal ponovno spraviti nazaj nekdanjega uspešnega PR-a Marjana Toša.

****

Branko Remic, ki se je mudil v enoti Živila Kranj v Murski Soboti, je napovedal novo učinkovito poslovno potezo za povečanje konkurenčnosti svoje enote. V prodajo je ponudil vogal na Štefana Kovača in Kardoševi. Tako je že veliko postoril, da Murska Sobota ne bo imela največ kvadratnih metrov trgovin na prebivalca v Sloveniji. No, Sparovci ne mislijo tako, zato bodo nekdanje izgubljene Potrošnikove nadomestili z novimi predvidoma v Černelavcih.

****

Štefan Prša - Leteči štrkec bo po kongresu povabil dr. Drnovška na poslovni obisk v Polanino. Tu naj bi si izmenjala zdravilci, ker sta edina močno v sedlu.

****

Veliki kmetijski politik, zelenjavni proizvajalec, trgovec s tetetti in član društva Slovensko- poljskega prijateljstva Jože Štefko se je srečno vrnil iz bratske države Poljske. Njegovi simpatizerji so bili v velikih skrbeh, da ga polarni mraz in snežni meteži ne bi uničili.

****

Visoki državni uradnik Andrej Horvat se odpravlja na začasno delo med visoke evropske uradnike v Luksemburg. Tako je bila predstavitev knjige o prepletenosti ekonomije in umetnosti zadnji večji projekt, ki ga je zaznala širša javnost.

BESEDA NI KONJ