PRIMORSKI DNEVNIK je začel izhajati v Trstu 13. maja 1945, njegov predhodnik PARTIZANSKI DNEVNIK pa 26. novembra 1943 v vasi Zakriž nad Cerknim, razmnožen na ciklostil. Od 5. do 17. septembra 1944 se je tiskal v tiskarni »Doberdob« v Govcu pri Gorenji Trebuši, od 18. septembra 1944 do 1. maja 1945 v tiskarni »Slovenija« pod Vojskim pri Idriji, do 8. maja 1945 pa v osvobojenem Trstu, kjer je izšla zadnja številka. Bil je edini tiskani partizanski DNEVNIK v zasužnjeni Evropi.

primorski dnevnik

TRST
Ul. Montecchi 6 - PP 559
Tel. (040) 7796-600
Tlx 460894 PD I
Fax 040/772418

GORICA
Drevored 24 maggio 1
Tel. (0481) 533382-535723
Fax 0481/532958

ČEDAD
Ul. Ristori 28
Tel. (0432) 731190

Poštnina plačana v gotovini
Abb. postale 1 gruppo

Cena 1.000 lir - Leto XLVI. št. 81 (13.614)

Trst, nedelja, 8. aprila 1990

Prvič po vojni možna izbira med predstavniki različnih političnih strank

Slovenija danes voli

Od včeraj volilni molk - Boj za predsednika Slovenije med Kučanom in Pučnikom
Demos računa na zmago - JLA za večstrankarstvo in proti težnjam po odcepitvi

Dokaz zrelosti

DUŠAN UDOVIČ

Danes se slovenski narod demokratično izreka za prvi osnutek novega političnega sistema po zaključeni povojni eri enostrankarske oblasti. Dogodek je resnično zgodovinskega pomena, še posebej če upoštevamo način in okoliščine, v katerih je dozoreval.

Morda je najbolj očiten in obenem pomemben podatek, da tako korenite spremembe ne prihajajo na valovih nasilja in ljudskih uporov, sredi katerih so v lanskem letu potonili številni realsocialistični sistemi. To je vsekakor dokaz pomembne civilizacijske stopnje slovenskega naroda, in potrditev dejstva, da demokratična zavest pri Slovencih ni zgolj izmišljotina današnjega ali včerajšnjega dne, temveč vrednota, za katero je bilo zlasti v zadnjih letih storjenih mnogo naporov, pri čemer ima vsakdo tudi svoje zasluge.

Slovenski komunisti so pred štirimi leti s Kučanovim prihodom napovedali prostovoljen sestop z absolutne oblasti in so besedo tudi držali. Ni dvoma, da je današnji dan ne glede na bodoči izid volitev tudi rezultat njihove tvegane, inovativne, globoke vsebinske in moralne preobrazbe, ki je bila izpeljana z odločnimi potezami, pri katerih je bil vseskozi v ospredju interes, da se slovenska družba izkoplje iz gospodarske in družbene močvare, v katero je globoko zašla Jugoslavija. Ne gre pozabljati mnogih napetih, mestoma dramatičnih trenutkov, v katerih je vodstvo slovenske republike odbijalo napade brezumne mitingaške politike in se spretno ter uspešno izogibalo skrajni dramatizaciji odnosov s Srbijo in pristaši njene politike. Slovensko vodstvo, pa naj bodo ocene o tem še tako sporne, je na ta način v bistvu zavarovalo proces demokratizacije vse do današnjih volitev, ki so odločilni korak za prestop v sodobnejšo, z modernimi evropskimi standardi usklajeno družbeno ureditev.

Slovenski opoziciji, kakorkoli se že opredeljuje in razlikuje v številne grupacije, gre priznanje, da je znala krepko poživiti in obogatiti slovenski politični scenarij, mnogokrat tudi s polemičnimi in emotivnimi toni. Toda kakšna naj resnična opozicija vendar bo, če ne tudi pikra in agresivna. Zlasti v volilni kampanji je bilo tudi nekaj znakov otroških bolezni, ki so za prvi polet demokratičnih odnosov kar zna

NADALJEVANJE NA 2. STRANI

BOGO SAMSA

LJUBLJANA — V glavnem mestu Slovenije neusmiljeno dežuje. Pa vendar je čutiti nekako svečano, izjemno in morda celo praznično ozračje. Velika večina Slovencev bo danes zaradi volitev prekinila globoko zakoreninjeno tradicijo in ne bo odšla (ali pa se bo predhodno vrnila) na že obvezen sobotno-nedeljski vikend. Volišča bodo namreč odprta samo od 7. ure zjutraj do 19. ure zvečer. Nato bo sledilo štetje glasov.

V soboto in nedeljo do 19. ure zvečer velja volilno premirje, ki ga v Sloveniji jemljejo izredno resno. Že današnji listi so brez volilne agitacije, TV in druga sredstva množičnega obveščanja pa tudi strogo spoštujejo republiški zakon. Volilni hrup je povsem utišal.

Izjemno, morda celo svečano ozračje je razumljivo, saj bodo to po vojni prve večpartijske, res demokratične in tudi nedvomno poštene volitve, na katerih bodo volilci izbirali med trinaj-

NADALJEVANJE NA 2. STRANI

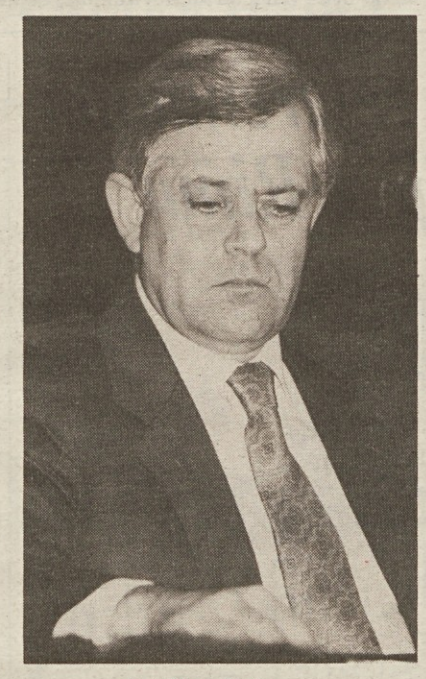

Milan Kučan

Jože Pučnik

Anestezisti in bančniki napovedali nove stavke

RIM — Z jutrišnjim dnem se začenja nov teden, ki bo potekal v znamenju sindikalnih manifestacij in stavk. Jutri in v torek bodo zaprte vse banke, razen hranilnic in posojilnic. Bančniki so oklicali 48-urno stavko, potem ko so pogajanja med lastništvi in sindikatom zašla na mrtvi tir. Pogajanja so se prekinila že v četrtek zvečer in vse kaže, da bo moral poseči minister za delo Donat Cattin. Assicredito in Acri ter sindikat se nikakor ne morejo sporazumeti glede prilagajanja plač nekaterih kategorij bančnih uslužbencev.

Stavko bančnikov so včeraj ostro kritizirala združenja potrošnikov, ki menijo, da bi moral minister prisilno poklicati na delo vsaj tiste uradnike, ki so odgovorni za bankomat. Med prejšnjimi stavkami je namreč tudi ta pomembna služba delovala skrajno okrnjeno.

Jutri pa se bodo nadaljevale tudi težave v bolnišnicah zaradi stavke anestezistov. Ta kategorija zdravstvenih delavcev se ne strinja z nekaterimi točkami komaj podpisane delovne pogodbe in se zato čuti močno prikrajšana v primerjavi z olajšavami, ki so jih bili deležni drugi zdravstveni delavci. Anestezisti so že napovedali tridnevno stavko od 18. do 20. aprila, če medtem ne bo prišlo do zahtevanih sprememb delovne pogodbe. V operacijskih sobah bodo vsekakor zagotovili pomoč za nujne primere.

Norveški kapitan prizadete ladje trdi, da je šlo za požigalsko akcijo

Trajekt Scandinavian Star v plamenih V tragediji umrlo več kot 75 potnikov

OSLO — Strahovit požar, ki je v noči na soboto izbruhnil na krovu trajekta Scandinavian Star **(na sliki)**, je terjal visok krvni davek. Po še nedokončnih preštevanjih vkrcanih potnikov, preživelih, ranjenih, pogrešanih in že ugotovljenih žrtev, naj bi v tej novi pomorski tragediji izgubilo življenje več kot 75 oseb. Na krovu je bilo 462 oseb, od katerih približno 60 članov posadke. Do sinoči so reševalne ekipe poskrbele za pomoč 344 osebam, pogrešajo pa jih še 75. Reševalci, ki so že našli 71 trupel, si ne delajo velikih utvar in trdijo, da bo število žrtev po vsej verjetnosti še naraslo.

Kapitan trajekta, Norvežan Hugo Larsen, je v svojem uradnem poročilu o nesreči omenil, da gre najbrž za požigalsko akcijo, saj sta na krovu Scandinavian Star izbruhnila dva požara s četrturnim presledkom. Prvi plameni so se pojavili na spodnjem krovu malo po drugi uri zjutraj. Članom posadke je uspelo pogasiti požar, takoj za tem pa so jih obvestili, da je zagorelo tudi na krmi. Tokrat je bil požar premočen, da bi mu bili sami kos, zato so poklicali na pomoč in obvestili potnike, naj se vkrcajo na rešilne čolne. Ob tem je na trajektu izbruhnil kaos.

Mnogi preživeli so dejali, da je prišlo na trajektu do vrste hudih nesporazumov. V nekaterih kabinah, naj ne bi delovale naprave, ki oddajajo zvočne alarmne signale, tudi sicer pa naj bi bila organizacija reševalne akcije na krovu trajekta dokaj pomanjkljiva. Težavi pri sporazumevanju s potniki je treba dodati še usodno napako, da so smeli potniki ostati v spodnjih protorih trajekta, skratka v »garažah«, kjer so nekateri celo spali, čeprav je to strogo prepovedano. Ko je izbruhnil požar, je trajekt plul v izredno mirnih vodah in to v fjordu, ki velja za najbolj prometno morsko pot na evropskem Severu. Le nekaj minut potem, ko je kapitan zaprosil za pomoč, so Scandinavian Star obkolila druga plovila, goreči trajekt pa so preletavali helikopterji. Po prvih ugotovitvah, naj bi nekateri potniki umrli v hladni morski vodi, večino pa je zadušil gost dim, ki je zapolnil vse spodnje prostore trajekta.

Upor tudi v Dartmooru

LONDON — Po Manchestru je včeraj v izbruhnil nov upor v britanski kaznilnici Dartmoor. Po prvih podatkih, naj bi se uprlo kakih sto oseb, ki so zaprte v kaznilnici sredi devonske planote. Upor naj bi izbruhnil po neki nogometni tekmi, najmanj dve osebi pa naj bi izgubili življenje.

Na italijanski način...

»Paziti moramo, da se ne bi čutili v vojnem stanju, kar bi bilo nepravično in nečloveško in bi škodilo Italijanom, ki so razkropljeni po svetu.« S temi besedami je predsednik vlade Andreotti včeraj skušal dati jasnejši okvir sklepu, da bo tudi vojska pomagala pri nadzorstvu nad mejami proti ilegalnemu priseljevanju begunccev. Pred Andreottijem je obrambni minister Martinazzoli že poudarjal, da vojska ne bo prekoračila meja, ki jih je postavila ustava, podpredsednik vlade Martelli, ki je prvi predlagal ukrep, pa se je povzpel na Kvirinal, da bi pomiril predsednika Cossiga, ki je opozoril, da oboroženim silam ni mogoče nalagati nalog, ki niso jasno zapisane v temeljni državni listini.

Po prvem valu polemik je torej opaziti poskus predstavnikov vlade, da bi vprašanje postavili v bolj omejen okvir z zagotavljanjem, da bodo oborožene sile v pomoč policiji predvsem z izvidniškimi nalogami in brez prestopanja preko svojih pristojnosti. Možno je celo, da bi se vse skupaj rešilo »na italijanski način«, ki v svetu in tudi doma ne velja za vzor doslednosti in učinkovitosti.

Kljub temu pa zaskrbljenost obstaja, saj militarizacija mej, pa čeprav »po italijansko«, ne sodi v proces evropske integracije in tudi ne v tisti proces odpiranja in demokratizacije, ki je zlasti v prejšnjem letu povzročil toliko nenadejanih in burnih sprememb v vsej Evropi.

Vprašanje priseljencev nedvomno obstaja in ga je treba reševati s kratkoročnimi ukrepi in v dolgoročnejši perspektivi. Ironija usode pa je hotela, da Italija razmišlja tudi o sredstvih, ki so še pred tridesetimi leti tako hudo prizadevala njene zdomce, ko so se odpravljali s trebuhom za kruhom v druge, bolj bogate države, ki so nudile večjo možnost zaposlitve.

V. T.

V Gorici od včeraj poteka seminar MENS

GORICA — Včeraj se je v Gorici začel seminar mladine evropskih narodnostnih skupnosti (MENS), ki ga letos prireja mladinska sekcija SSk. Delegacije mladincev raznih evropskih manjšin so sprejeli deželni svetovalec SSk Bojan Brezigar in predsednik stranke Marjan Terpin ter tajnik mladinske sekcije Damjan Terpin, udeležence pa je pozdravil tudi goriški župan Scarano. Prisoten je bil tudi predsednik Pokrajine Crisci. Zvečer je bil v Palace hotelu, kjer so mladinci nastanjeni, kulturni večer z nastopom harmonikarjev Štefana Bembija in Andreja Pegana. Danes bo za udeležence mednarodnega seminarja prvi »delovni« dan, saj bo po maši ob 10. uri v Kulturnem domu predstavitev slovenske manjšine (govorili bodo prof. Ester Sferco, prof. Tomaž Simčič in dr. Pavel Stranj). Popoldne ob 15.30 bodo predstavniki SSk Marjan in Damjan Terpin ter Rafko Dolhar govorili o globalnem zaščitnem zakonu, stranki in mladinski sekciji SSk. Zvečer pa bodo v sodelovanju s Kinoateljejem predstavili gostom film Zamejci. Jutri bodo udeleženci seminarja na izletu po slovenskem narodnostnem ozemlju.

Župani protagonisti volilne kampanje v tržaški pokrajini

NA 6. STRANI

□ □ □

Tesna, a zaslužena zmaga Jadrana TKB

□ □ □

Odbojkarice Sloge Koimpex napredovale v C-1 ligo

NA 14. STRANI

Razviti tudi za pomoč Vzhodni Evropi

Sedmerica za nadaljnjo krepitev gospodarstva

PARIZ — Včeraj so se v Parizu finančni ministri in guvernerji nacionalnih bank sedmih najbolj razvitih držav na svetu pogovarjali o najbolj perečih gospodarskih in finančnih vprašanjih. Ministri in guvernerji iz ZRN, ZDA, Japonske, Francije, Italije, Velike Britanije in Kanade so ugotovili, da se je gospodarska rast v zadnjem obdobju upočasnila, kljub temu pa so izrazili optimizem nad splošnim položajem v svetovnem gospodarstvu. Inflacijo namreč uspevajo krotiti v sprejemljivih mejah, zunanja neskladja - pa čeprav v neenakih merah - pa so bila v veliki meri omejena.

Ob koncu razgovorov so objavili skupni dokument, v katerem se zavzemajo za stalno koordiniranje makroekonomske politike sedmerice, da bi na ta način zagotovili ustrezno gospodarsko rast, nizko inflacijo in stabilna menjalna valutna razmerja. Pri tem so opozorili na nevarnost inflacije, zavzeli pa so se tudi za zmanjšanje javnega primanjkljaja. V dokumentu so tudi zapisali, naj bi države z zunanjim presežkom skušale z ustreznimi ukrepi povečati notranje povpraševanje, pri čemer pa ne sme priti do istočasnega povečanja inflacije. Posebno pozornost pa so v Parizu namenili zadnjim dogodkom na mednarodnih finančnih trgih in šibkosti japonskega jena. Razprava na pariškem srečanju pa je tekla tudi o spremembah v Vzhodni Evropi. Pri tem so izrazili pripravljenost, da konkretno pomagajo k uspehu reform in razvoju tržnega gospodarstva. Predstavniki sedmerice pa so se tudi strinjali, da lahko gospodarska in monetarna unija Nemčije prispeva k zmanjšanju gospodarskih nesorazmerij v Evropi.

Ševardnadze in Baker sta se poslovila brez pretiranega optimizma

Washingtonski pogovori so deloma razčistili tudi nemško vprašanje

WASHINGTON, MOSKVA — Sovjetski zunanji minister Eduard Ševardnadze je včeraj zaključil svoj washingtonski obisk in se je že vrnil v Moskvo. Po začetnem, nemara nekoliko preveč navdušujočem poročanju o njegovih pogovorih z ameriškim kolegom Bakerjem, se je včeraj izkazalo, da je edini konkretni dosežek dokončna določitev datuma o novem srečanju med Bushem in Gorbačovom, ki bo od 30. maja do 3. junija. Ševardnadze in Baker pa se bosta ponovno sestala v Moskvi 16. maja.

Predstavnik Kremlja in Baker kljub vsem naporom in dobri volji nista skrajšala razdalje, ki Moskvo in Washington ločuje od težko pričakovanega podpisa za redukcijo jedrskega orožja. Oba sta namreč priznala, da se skorajšnje srečanje med Bushem in Gorbačovom ne bo zaključilo z zgodovinskim podpisom, saj nista na tem področju zasledila kakega vidnejšega napredka. Ševardnadze je bil sicer manjši pesimist od Bakerja in menda ne izključuje možnosti, da bi na majskih pogovorih prišlo do odločilnih novosti in premikov. Nekoliko jasnejša pa so stališča Moskve in Washingtona glede združitve Nemčije. Ševardnadze se sicer še vedno ne strinja s predlogom, da bi nova Nemčija spadala pod okrilje NATO, vendar ne vztraja več pri zahtevi, da bi se odločila za nevtralnost, če ne more biti članica Varšavskega pakta. Bakerju je zato predlagal, da bi skupaj poiskali alternativno rešitev, ki bi zadovoljila vse.

Glede zahteve po secesiji pribaltskih republik, pa ostaja washingtonska uprava trdna pri starih stališčih. Če bo Gorbačov skušal reševati ta problem s silo, se bodo odnosi med SZ in ZDA spet nevarno načeli. Ševardnadze je dejal, da ima Kremelj čisto vest in da o poseganju vojske v Litvi sploh ne govori. Problem zahteva politično rešitev, že dejstvo, da je do ponovnega srečanja med Bushem in Gorbačovom samo sedem tednov, pa bi moralo pomiriti ZDA, saj bi bilo nesprejemljivo, če bi se v tem razmeroma kratkem času Gorbačov odločil za drastične rešitve.

Litovski indipendentisti pa ne odnehajo. V Vilniusu so včeraj priredili demonstracijo, ki se je je udeležilo več kot tristo tisoč ljudi. Manifestacija je trajala več kot dve uri, govornike, s predsednikom Landsbergisom na čelu, pa so stalno motili helikopterji, ki so preletavali park. V Rigi pa se je včeraj zaključil kongres latvijske KP. 240 od skupnih 792 delegatov se je izreklo za odcepitev od Moskve, ko pa je večina prekinila razpravo o tem vprašanju, so v znak protesta zapustili dvorano z napovedjo, da bodo sklicali avtonomen kongres.

Lovci UNAVI enotno proti referendumu na včerajšnji manifestaciji v Rimu

RIM — Rimskemu sobotnemu prometu včeraj ni bilo pomoči. Tri večje manifestacije so poskrbele za to, da je bilo mestno središče povsem nedostopno avtomobilom in avtobusom. V Rimu so se namreč zbrali italijanski lovci, ki so demonstrirali proti skorajšnjemu referendumu o lovu, zbrali so se tudi zeleni in naravovarstveniki, ki so organizirali protidemonstracijo. Za tretji protest so poskrbeli osnovnošolski učitelji.

Po številu udeležencev je vsekakor izstopala protestna akcija članov UNAVI, vsedržavnega združenja lovskih družin. Do glavnega mesta so se pripeljali s 600 avtobusi, saj je v Rim prišlo več kot 40 tisoč lovcev, ki odločno kritizirajo vlado, ker še ni poskrbela za zadovoljiv zakon, ki naj bi urejal lov. Na protimanifestaciji naravovarstvenikov, ki zagovarjajo diametralno nasprotne postavke, pa je bilo dokaj pestro, saj so demonstrante pospremili domači prijatelji: psi, mačke in celo janček.

Zastopniki lovskih družin med včerajšnjim protestom v Rimu (Telefoto AP)

• Volitve dokaz zrelosti

NADALJEVANJE S 1. STRANI

čilne. Morda je najbolj tipičen izraz tega vsestranskega družbenega vrenja ravno število strank, ki se še vedno množijo kot gobe po dežju, čeprav jih na volitvah nastopa (na srečo) le kaka tretjina.

Nastajanje različnih zvez in še prej alternativnih gibanj, je bilo v Sloveniji odraz objektivnih okoliščin in potreb, ki jim enopartijski sistem očitno ni mogel in ni znal zadostiti. Ta živopisana alternativa, še dokaj neurejena in v marsičem še začasno zarisana, ima dobršen del zaslug, da se je ritem demokratičnih sprememb odločno pospešil. Njena akcija je močno vplivala tako na razvoj dogodkov v Sloveniji, kot tudi drugod v Jugoslaviji, kar je pomemben prispevek dejstvu, da Slovenija na svoji demokratični poti že nekaj časa ni več osamljen primer.

Skratka, kazalo bi, da so osnovni pogoji za uspešno demokratično preobrazbo slovenske družbe zagotovljeni. Kako bodo reagirali slovenski volilci, bomo zvedeli v prihodnjih urah. Vsaka prognoza je kljub številnim anketam tvegana ob dejstvu, da gre za prvo tovrstno preizkušnjo. Toda že sedaj se je mogoče vprašati, ali bo očitna velika podobnost v programih nastopajočih strank zadostno jamstvo, da bodo v bodočem, demokratično izvoljenem republiškem vrhu in njegovih najpomembnejših inštitucionalnih telesih obveljali resnični interesi slovenske družbe, ali se bodo razlike poglabljale na škodo učinkovitega in naglega ukrepanja. Ne glede na izid volitev bo ostalo potrebno odgovora sila pomembno vprašanje, ali se bo nova slovenska politična konstelacija sposobna na zrel in odgovoren način spopasti s težkim gospodarskim in družbenim položajem, ki mu ni videti ne hitre ne lahke rešitve. Ni namreč dvoma, da bo mogoče to nadvse nahvaležno nalogo izpeljati le ob čimvečji politični stabilnosti.

Naravno je, da tudi Slovenci izza meje gledamo na te volitve z izrednim zanimanjem, saj so v bistvu del nas, kakor bodo del nas tudi njihove posledice, pa čeprav ne gremo na volišča. V tej preizkušnji vidimo tudi zase nove možnosti, ki jih lahko prinese vsakršna nadaljnja stopnja razvoja, ki bo avtentično demokratičen in torej tem večje jamstvo, da bo matična republika vse bolj upoštevala tudi interese Slovencev, ki živijo blizu in daleč izven njenih meja.

• Slovenija voli

NADALJEVANJE S 1. STRANI

stimi strankami, tremi državljanskimi listami in še nekaj ducati neodvisnih kandidatov. Izbira je široka, čeprav je v bistvu razdeljena na tri velike bloke: obe levi tradicionalni stranki, povsem alternativni Demosa in pa na liberalce, ki upajo, da postanejo jeziček na tehtnici.

Volilna kampanja je bila ostra, načelna, zelo poglobljena. Toda ni bila žaljiva, ohranjen je bil občutek za mero. Nekateri slovenski politiki se s temi ugotovitvami ne bodo strinjali, toda časnikarji, vajeni italijanskih volilnih mahinacij, so povsem drugačnega mnenja. Ohranjena je bila visoka kulturna raven, ni bilo nizkih udarcev.

Razloga sta dva. Prvega gre iskati v veliki kulturi slovenskega naroda. Slovenska družba je dozorela, dosegla je izredno visoko kulturno in splošno civilizacijsko stopnjo. Drugič: ta družba ni izrazila v volilnem boju nobene skrajnosti. Na levi ni veterokomunistov, ni boljševikov nobene barve, ali barvnega odtenka. Ni komunistov v klasičnem smislu besede. Je ZKS-Stranka demokratične prenove z rumeno zvezdo, ki je resnični prenovitelj, motor sprememb.

Na desni ni fašistov, ni belogardistov, ni revanšizma, nič črnega ni, nič skrajno nacionalističnega oziroma šovinističnega. Nobena stranka se na kaj takega ne sklicuje, v volilni kampanji pa so bila v ospredju resna načelna vprašanja.

Tudi pogledi na nekatera bistvena vprašanja si niso tako daleč in si niso tako nasprotujoči, kot je morda izhajalo iz volilne kampanje.

Predvsem so vse stranke za demokracijo, strankarsko, resnično in pošteno. Morda je za las preveč vere, morda celo preproste in naivne vere, da bo demokracija sama rešila vse probleme, toda ni dvoma, da je to edini možni način vladanja in političnih odnosov med ljudmi.

Vse stranke so za konfederativno ureditev Jugoslavije. Tu so razlike v načinu, v riziku take operacije in te razlike so lahko zelo velike in v bodočnosti tudi nevarne. Toda osnovna smer je v bistvu ista ali zelo podobna. Poudarek je na svobodni Sloveniji, Jugoslavija pa je prisotna samo v okviru nove državne pogodbe in resničnega skupnega interesa vseh jugoslovanskih narodov in narodnosti, na osnovi svobodnega razgovora in dogovora demokratično izbranih predstavnikov, kar je povsem drugo kot partijska monistična država, ukaz od zgoraj, prisila, nasilje.

Seveda razlike so in med kampanjo so jasno prišle do izraza med vsemi političnimi strankami, ki se bore za zaupanje volilcev. To so razlike pri obravnavi konkretnih vprašanj, razlike v gledanju na preteklost in poudarjanju raznih plati zgodovinskega dogajanja. Tu je bil v trenutkih morda čutiti določen revanšistični ton, ki pa ni prevladal, predvsem pa ni v programu nobene stranke ali volilne formacije.

Razlike so glede Jugoslavije. Demos izhaja iz suverenosti Slovenije takoj, ne glede na tveganje, drugi in predvsem prenovitelji so za razgovor, previdno in mirno korakanje celotne Jugoslavije v demokracijo. Če pa to ni mogoče, se tudi oni izrekajo za samoopredelitev in odcepitev.

Včeraj se v Ljubljani ni zgodilo nič posebnega. Na centralnem komiteju ZKS-Stranke demokratične prenove je mirno, prisotni so člani predsedstva, ki trdijo: »Bomo prva stranka, največ glasov imajo prenovitelji.« To je seveda relativna večina. Zelo so ponosni na svojega Kučana, češ da se je imenitno odrezal na predvolilnem štiriboju na ljubljanski TV.

V skupščini volilni in tiskovni uradi že delajo s polno paro. Akreditiranih je preko sto tujih dopisnikov, med njimi okrog dvajset iz Italije, vseh dopisnikov pa bo preko dvesto, saj prihajajo iz celotne Jugoslavije. Prišli so tudi že tuji opazovalci: kongresniki ZDA, člani pokrajinskih skupščin iz Avstrije in Italije.

Na volilnem štabu kandidata za predsednika republike dr. Jožeta Pučnika je sicer živahno, vendar se predvolilna mrzlica umirja. Dr. Pučnik najprej ni želel govoriti s tujimi dopisniki, češ da mora spoštovati volilno premirje, njihovim željam pa se je uklonil, ko so mu pojasnili, da premirje ne velja za tuji tisk, saj bralci iz Italije, Anglije in ZDA ne bodo volili v Sloveniji in da je taka tudi uradna razlaga. Dr. Pučnik je prepričan v veliko zmago: »Demos bo po njegovem imel v parlamentu veliko večino, njegova socialdemokratska stranka od 10 do 14 odstotkov glasov, v prvem krogu ne bo zmagovalca za predsednika, v drugem pa je igra odprta.«. Tujim dopisnikom je ponovil svoja stališča o popolni suverenosti Slovenije, ki naj jo proglasi na prvi seji novoizvoljeni parlament, nato naj pride do izraza z novo slovensko ustavo in končno z referendumom, katerega je treba razpisati julija.

Sobotna »Politika« ne posveča slovenskim volitvam niti vrstice. Zato pa slede strani in strani, v katerih dokazuje, kako je na Kosovu vse v redu, mirno in brez problemov, ko je notranje zadeve prevzela srbska policija. Neuradno pa se čujejo povsem nepotrjene vesti, da naj bi se v ponedeljek nadaljeval proces proti Vllasiju in da ga menda nameravajo prekiniti, ker ni bilo kršitve zakona.

Beograjski tisk posveča še večjo pozornost nadaljevanju štirinajstega izrednega partijskega kongresa in pismu, katerega je poslal članstvu okrnjeni centralni komite ZKJ. O tem govori na zborovanju predsednik CK ZKS Bogdan Trifunović, predvsem pa se je izrekla za »kongres in za Jugoslavijo« beograjska partijska organizacija. Skratka v imenu celotne Jugoslavije in soglasno s komunisti iz vse Jugoslavije zahtevajo nadaljevanje prekinjenega izrednega kongresa.

Povsem drugačnega mnenja so makedonski komunisti, katerih centralni komite je zasedal v soboto. Zahtevajo razpust CK ZKJ, predvsem pa ostavko predsednika Pančevskega. Nič niso pomagale srbske grožnje, da bodo tudi proti Makedoniji uvedli gospodarsko blokado, v kolikor makedonska partija ne pristane na kongres in nadaljuje s podporo slovenskim prenoviteljem.

Zvezne jugoslovanske partijske homatije so seveda sestavni del pritiska centralističnih sil in birokratsko boljševiških ostankov, ki so še vedno močni zlasti na jugu in s katerimi se še posebej veže JLA. Tu so nekatere resnične nevarnosti, ki pa ponovno niso povsem preprosto črno-bele, saj so tudi izjave najvidnejših jugoslovanskih vojaških poveljnikov kontradiktorne. Šef generalnega štaba generalni polkovnik Stevan Mirković pravi v intervjuju za srbsko revijo »Duga«, da armada pristaja na večstrankarski sistem.Nič tragičnega ni, če gre partija iz armade. Mirković in JLA torej pristajata na večpartijski demokratični sistem. Povsem drugačen pa je odgovor o neodvisnosti in o slovenskih težnjah o odcepitvi. Vojska je garant integritete in suverenosti vsake, pa tudi jugoslovanske države. Nesprejemljiva je opcija ustvarjanja suverene Slovenije. To pa šef generalnega štaba povezuje in ilustrira s Kosovim, kjer so pripadniki ene nacionalne skupine posegli po orožju, da bi uresničili svoje cilje. »Z orožjem se ne sme nihče igrati. Niti armada,« zaključuje general Stevan Mirković.

Brezigar in Longo o današnjih volitvah

TRST — Na petkovi zaključni prireditvi slovenske opozicije, ki se združuje v Demosu, je posegel tudi deželni poslanec Bojan Brezigar. Predstavnik Slovenske skupnosti je na shodu izrazil prepričanje, da precejšen del javnosti in demokratičnih sil v Italiji želi uspeh te nove politične formacije, istočasno pa je izrazil željo, da novo slovensko vodstvo naveže konkretne stike z vsemi komponentami slovenske manjšine v Italiji. Ob današnjih volitvah je dr. Jožetu Pučniku poslal telegram tudi deželni tajnik KD Bruno Longo, ki je izrazil prepričanje, da bo znal kandidat Demosa »izkoristiti pričakovanja slovenskega naroda«.

KGGG01/2

KONFEKCIJE

K&G

OPČINE - Narodna ul. 71 - Tel. 214269

Nudimo vam vse pomladne in poletne modne novosti

Želimo vam veselo veliko noč!

KRIS01/4

POROČNI SEZNAMI

Nudimo vam vse najboljše znamke porcelana (HUTSCHENREUTHER, MANCIOLI, PORTMEIRION) in kristala (SERVRES, BOEMIA) ter veliko izbiro malih elektrogospodinjskih strojev in lestencev

Kristall Sirca

TRST — Stara Istrska cesta 2 — Tel. 820762 (pri nog. stadionu)

Po petinštiridesetih letih danes v Sloveniji prve izrazito demokratične volitve

Slovenski volilci izbirajo novo vodstvo

To nedeljo, potem pa še dvakrat: v četrtek, 12. in v nedeljo, 22. aprila, bodo v Sloveniji po dolgih petinštiridesetih letih enopartijstva, ponovno svobodne, tajne, neposredne, pluralistične in sploh najbolj demokratične volitve. Obljubljajo, da bodo resnično demokratične, na preverjanje so povabili številne opazovalce iz tujine, tudi iz Italije. Volitve bodo zanesljivo najdražje doslej, saj bo za njihovo izvedbo potrebnih kar 7 milijonov mark (skoraj 6 milijard lir). In tudi najbolj komplicirane. Ampak takšne je demokracija - draga kajpak. Šaljivi Slovenci takole razlagajo: doslej smo nergali, ker smo lahko izbirali le med preverjenimi partijskimi kandidati, odslej jih bomo imeli na voljo veliko in to mavrično strankarsko opredeljenih, pa ne bomo vedeli, kako naj jih volimo.

V tej šali je tudi precej resnice. Kajti volilni sistem so uspeli prav pošteno zakomplicirati, pri tem pa jim pomaga še tridomni parlament, ki stvar še dodatno zapleta. Slovenska (in občinske) skupščina ima namreč še vedno tri zbore: zbor združenega dela, zbor občin in družbenopolitični zbor. V prva dva bodo poslance volili po večinskem sistemu (za zbor občin bo veljala absolutna večina, za zbor združenega dela relativna večina.) V družbenopolitičnem zboru se bodo pomerile stranke, zanj bo pa veljal proporcionalni sistem. Posamezne stranke bodo v njem osvojile toliko poslanskih mest, kolikor jim jih bo pripadalo glede na odstotek dobljenih glasov. Obkrožanje na glasovnici za družbenopolitični zbor bo dokaj zapleteno. Volilci bodo lahko obkrožili strankarsko listo in s tem dali svoj polni glas svoji stranki. Lahko bodo svoj glas razdelili med dve ali več strank, s tem ga bodo razdelili na polovico, tretjine, (razpršili bodo svoj glas, lahko pa se bodo opredeljevali tudi za posameznike z različnih list in spet svoj cel glas razdelili na več delov, za več kandidatov. Komplicirano, ni kaj, zato se bojijo, da bo precej glasovnic za DPZ neveljavnih. Škoda, ker se bo prav v tem zboru najbolje izmerila politična temperatura Slovencev!

V Sloveniji so se odločili, da bodo gradili parlamentarno demokracijo, zato je še kako pomembno, kdo od poslancev jih bo zastopal v skupščini. Vse pomembnejše odločitve bodo seveda sprejemali v parlamentu, z izjemo najpomembnejših (sprejemanje nove slovenske ustave, morebitni referendum o odcepitvi), o katerih se bodo Slovenci zanelsjivo odločali na referendumu. Pa kaže, da to volilcev pretirano ne vznemirja. Vsa njihova pozornost je že nekaj časa namenjena izbiri predsednika in članov predsedstva republike Slovenije. Ta kolektivni organ, ki mu počasi zahaja zvezda na slovenskem nebu (vedno več je pristašev ukinitve predsedstva) in predsednik imajo relativno malo pristojnosti. Med pomembnejše sodijo stiki z drugimi predsedstvi republik in zvezo v Beogradu, večja pa so tudi pooblastila v primeru vojne nevarnosti in vojne. Slovenski volilci bodo že v nedeljo izbrali predsednika predsedstva med Milanom Kučanom, Jožetom Pučnikom, Markom Demšarjem in Ivanom Krambergerjem. Tisti, ki bo zmagal, bo moral dobiti absolutno večino, kar pomeni čez 50 odstotkov oddanih glasov. Če nihče od kandidatov ne bo dobil absolutne večine že to nedeljo, v prvem krogu, bo drugi krog glasovanja 22. aprila - med tistima dvema, ki sta dobila največ podpore volilcev. Za člane predsedstva, teh je na glasovnici kar dvanajst, volijo pa štiri od njih, velja relativna večina. Zmagali oziroma v predsedstvo bodo prišli tisti štirje, ki bodo dobili največ glasov.

Po končanih volitvah se bo najprej konstituiral parlament, poslanci bodo izvolili tudi skupščinske vodilne funkcionarje, potem pa bo prišla na vrsto vlada, oziroma sedanji izvršni svet. Kdo bo mandatar, je odvisno od tega, katera stranka ali koalicija bo najmočnejša, sicer pa predsednika vlade predlaga predsedstvo, izvoli ga pa skupščina.

In še nekaj slovenskih volilnih posebnosti.

Kakih štiri tisoč volišč po Sloveniji bo tokrat moralo poskrbeti za popolno tajnost glasovanja, kar doslej ni bil običaj. V zbore združenega dela bodo lahko volili svojega predstavnika tudi tujci, seveda to velja le za mešana podjetja. Svojega poslanca v parlament bodo volili tudi predstavniki italijanske in madžarske narodnosti v Sloveniji. Predviden je volilni molk, ki bo tajal 24 ur pred volitvami. Za prekršek so v volilnem zakonu predvidene tudi denarna in celo zaporna kazen.

NADA MAVRIČ

KANDIDATI ZA PREDSEDNIKA PREDSEDSTVA R. SLOVENIJE

Dr. Marko Demšar (predlagatelj ZSMS)
Dr. Jože Pučnik (Demos)
Milan Kučan (ZKS-SDP in Socialistična zveza Slovenija)
Ivan Kramberger (samopredlagatelj)

KANDIDATI ZA ČLANE PREDSEDSTVA (volijo se 4 člani)

Ciril Zlobec (predlagatelj Socialistična zveza), dr. Dušan Plut (Demos), dr. Matjaž Kmecl (predlagatelj Krajevna organizacija SZDL Šmartno-Tacen), dr. Slavoj Žižek (ZSMS), dr. Alojz Križman (ZSMS), dr. Peter Novak (SZDL), Franc Miklavčič (Demos), Ivan Oman (Demos), dr. Dimitrij Rupel (Demos), dr. Boštjan Zupančič (ZKS-SDP), dr. Bogdan Oblak (ZSMS), dr. Miroslava Geč-Korošec (SZDL).

Volitve v Sloveniji na TV Ljubljana

V nedeljo ob
8.35 Danes volimo
13.00 Danes volimo
18.20 Danes volimo
21.00 Zdravo, vmes podatki o volitvah
23.35 Kako smo volili
1.50 Kako smo volili
V ponedeljek:
21.25 Kako smo volili

... in na TV KoperCapodistria

V nedeljo ob
19.00 Volitve v Sloveniji

Stranke, ki nastopajo tokrat na volitvah v Republiki Sloveniji

COMUNITÀ ITALIANA
Predsednik: Boris Bertoni
sedež stranke: Piran
datum ustanovitve: 22. januar 1990
število članov: 100
Stranka deluje na območju, kjer živijo pripadniki italijanske narodnosti. Nastopila bo na volitvah v republiški družbenopolitični zbor, vendar le v enoti, kjer volijo delegate italijanske narodnosti. Nastopila bo tudi na volitvah v skupščino skupnosti obalnih občin in v skupščine treh obalnih občin, kjer imajo tudi samoupravno narodnostno skupnost kot četrti zbor občinske skupščine.

DEMOKRATIČNA ZVEZA KOSOVA (DKZ)
predsednik: Martin Berishej
sedež: Ljubljana
datum ustanovitve: 10. februar 1990
število članov: 1200
DKZ deluje v Sloveniji samostojno, čeprav je sicer sestavni del Demokratične zveze Kosova. Glavna točka programa: suverenost vsakega naroda, tudi Albancev, ki naj bi dobili status naroda.

STRANKA SIVIH PANTERJEV (SIVI)

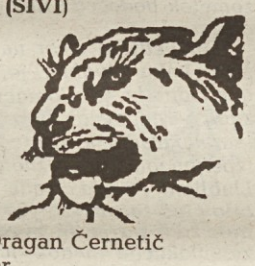

predsednik: Dragan Černetič
sedež: Maribor
datum ustanovitve: 14. marec 1990
število članov: 1500
Stranka, ki se sicer ukvarja predvsem z vprašanji pokojninskega sistema, se je priključila Demosu (Demokratična opozicija Slovenije).

SLOVENSKA DEMOKRATIČNA ZVEZA (SDZ)

predsednik izvršilnega odbora: dr. Hubert Požarnik
sedež: Ljubljana
datum ustanovitve: 11. januar 1989
število članov: 3000
Stranka je članica Demosa. Od ostalih strank se najbolj razlikuje v poudarjenem zavzemanju za samostojno slovensko vojsko, za narodno spravo in v zadnjem času tudi za odcepitev (oziroma konfederacijo).

SLOVENSKA KMEČKA ZVEZA (SKZ)

predsednik: Ivan Oman
sedež: Ljubljana
datum ustanovitve: 12. maj 1988
število članov: 30.000
Članica Demosa. Bistveni poudarki iz programa: zavzemanje za klasično zadružništvo, spodbudno davčno politiko, enakopravnost kmeta v družbi, nacionalno agrarno politiko in gospodarsko samostojnost Slovenije.

SLOVENSKA OBRTNIŠKA STRANKA (SOS)

predsednik glavnega odbora: Franc Golja
sedež: Kranj
datum ustanovitve: 27. december 1989
število članov: 1000
Članica Demosa. Največji del programa posvečajo gospodarskim vprašanjem, s posebnim poudarkom na položaju obrtnikov in zasebnih podjetnikov.

SLOVENSKA OBRTNO PODJETNIŠKA STRANKA (SOPS)

predsednik: Rado Bergant
sedež: Ljubljana
datum ustanovitve: 1. februar 1990
število članov: 1000
Stranka deluje samostojno. Je pretežno stanovska organizacija, vendar svojega programa ne ponuja le obrtnikom in podjetnikom, pač pa tudi uradnikom in delavcem, ki jim grozi brezposelnost.

SLOVENSKI KRŠČANSKI DEMOKRATI (SKD)

predsednik: Lojze Peterle
sedež: Ljubljana
datum ustanovitve: 10. marec 1989
število članov: 12.000
Člani Demosa. Zavzemajo se za polno dostojanstvo in neodtujljive pravice človeka, za etični odnos do življenja, za novo ovrednotenje materinstva, za narodno spravo, za odpravo ideološke politike do Slovencev po svetu.

SOCIALISTIČNA ZVEZA SLOVENIJE (ZVEZA SOCIALISTOV)

SOCIALISTIČNA ZVEZA SLOVENIJE
SLOVENSKA POT

predsednik: Jože Smole
datum ustanovitve: 27. april 1941
število članov: 39.000
Zavzema se za konfederacijo, za skladen gospodarski razvoj, pravno in socialno državo, varovanje človekovih in državljanskih pravic in svoboščin, parlamentarno demokracijo ter v svet odprto Slovenijo in Jugoslavijo.

ZELENI SLOVENIJE (ZS)

predsednik izvršnega odbora: dr. Dušan Plut
sedež: Ljubljana
datum ustanovitve: 11. junij 1989
število članov: 2000
Delujejo v Demosu. Zavzemajo se za energetsko varčen in slovenskim pokrajinam prilagojen razvoj malih in srednjih industrijskih obratov, obrti in turizma ter zdravega pridelovanja hrane, za ekološko pretehtan razvoj Slovenije (suverene, po referendumu morebiti vključene v konfederacijo).

SOCIALDEMOKRATSKA ZVEZA SLOVENIJE (SDZS)

predsednik: dr. Jože Pučnik
sedež: Ljubljana
datum ustanovitve: 16. februar 1989
število članov: 5000
Članica Demosa. Zavzema se za učinkovit gospodarski sistem, nov model socialne države, varstvo narodnostnih manjšin, skrb za Slovence na tujem, ustreznejši pokojninski sklad, slovensko vojsko, za gospodarsko osamosvojitev Slovenije, preklic federalne pogodbe in po referendumu konfederativni status.

ZSMS - LIBERALNA STRANKA

predsednik: Jožef Školč
datum ustanovitve: 12. oktober 1943
število članov: 8000
Naslednica Zveze socialistične mladine (zdaj ZSMS pomeni Za Svobodo Mislečega Sveta). Zgledujejo se po liberalcih Zahodne Evrope, v popolni liberalizem pa vnašajo socialni in ekološki korektiv, varstvo potrošnikov in skrb za družinske kmetije. Izvirni so v viziji gospodarske samostojnosti v obliki Jugoslovanske gospodarske skupnosti s kotizacijo in carinsko unijo. Velik poudarek ženski politiki in skrbi za subkulturo.

ZKS - STRANKA DEMOKRATIČNE PRENOVE (ZKS-SDP)

STRANKA DEMOKRATIČNE PRENOVE

predsednik CK: dr. Ciril Ribičič
datum ustanovitve: 4. februar 1990 (datum iz registra, sicer pa je bila KDS ustanovljena 17. aprila 1937)
število članov: 96.000
S svojim delovanjem je, kot pravijo v programu, spodbujala slovensko pomlad. Spremenili so se v stranko, ki se zavzema za evropsko kakovost življenja. Obljubljajo: novo slovensko ustavo, poštenost do preteklosti, zeleno, človeku prijazno Slovenijo v okviru konfederacije.

ZVEZA DRUŠTEV UPOKOJENCEV (ZDU MARIBOR)
predsednik: Dušan Polovič
sedež: Maribor
datum ustanovitve: 8. februar 1990
število članov: 8000
Delujejo samostojno. Na volitvah bodo nastopili le v Mariboru.

ZVEZA ZA OHRANITEV ENAKOPRAVNOSTI OBČANOV (ZOEO)

predsednik: Dragiša Marojević
sedež: Ljubljana
datum ustanovitve: 21. november 1989
število članov: 9000
Zavzemajo se za večstrankarsko in demokratično SR Slovenijo v okviru SFR Jugoslavije, za enakost pravic in dolžnosti občanov ne glede na narodnost, raso, spol, jezik, veroizpoved, izobrazbo ali družbeni položaj. V stranki so včlanjeni predvsem srbohrvaško oziroma srbsko govoreči državljani Slovenije.
Na volitvah pa nastopajo tudi

DRŽAVLJANSKA ZELENA LISTA

samostojnih kandidatov, ki jih ne predlagajo stranke, prav tako ne želijo postati nova stranka; **LISTA NEODVISNIH**, na kateri bodo samostojne kandidatke poskušale zapolniti vrzel na listah drugih strank, kjer je tokrat rekordno malo žensk; **NEODVISNA LISTA NOVIH DRUŽBENIH GIBANJ** - zagovorniki Slovenije brez vojske in nukleark, brez diskriminacije po spolu usmerjenosti, brez norišnic, z enako zastopanimi ženskami in manjšinami v politiki. (ZŠ)

Po dolgih letih molka sekcija Italijanov na Lošinju

KOPER — Še ni leto naokrog, ko so v Cresu na istoimenskem otoku ustanovili Sekcijo Italijanov. Duša take organiziranosti kulturnega delovanja italijanskega dela prebivalstva, lekarnar Toić, zadovoljno omenja pomembne sadove ponovnega dela...

Ta konec tedna, v petek zvečer, so na svoj račun prišli avtohtoni Italijani na otokih Lošinj in Mali Lošinj. Po poldrugo leto trajajočih pripravah so v mestu Mali Lošinj odprli novo sekcijo. Zasluga gre nedvomno Uniji Italijanov Istre in Reke in pomoči tržaške Ljudske univerze, ki pomeni uradno vez manjšine z matično Italijo; še tolikšna prizadevanja obeh pa je bila zaman brez pravega posluha in pripravljenosti župana občine Cres Lošinj Juliana Sokoliča, ki je, mimogrede, diplomiral na ljubljanski univerzi in goste pozdravil tudi v italijanskem jeziku.

»Ganjem sem, ko znova stojim na tem odru,« je dejal Stellio Capelli, predsednik novoustanovljene Sekcije Italijanov v Malem Lošinju.

»Z njega sem odšel pred 35 leti z zadnjo predstavitvijo prireditve »Lošinj poje«, tedanjega italijanskega kulturnega krožka. Zadnjo smo zapeli pesem, ki so jo pevke okteta Otočanka danes prvo. Peli smo vsi, komaj slišno, kajti bila resnično zadnja! Padle so zavese, ugasnile so se luči. Postalo je temno in ta tema je trajala 15 let. Danes obljubljamo, da se bomo kar najhitreje vrnili na ta oder z našo besedo, delom in kulturo. Hvala vsem, ki so nam pri tem pomagali!«

»Morda bodo že čez čas možnosti za drugačno organiziranost Italijanov na otoku,« je dejal predsednik Unije Italijanov Istre in Reke in dodal upanje o ureditvi prostorov Skupnosti. Luciano Rossit je v imenu ljudske univerze v Trstu izrazil pripravljenost na sodelovanje in upanje, da bo tudi na tem lepem otoku moč izpeljati vse oblike dela, ki omogočajo varstvo in razvoj avtohtone italijanske narodnostne skupnosti. »Prisotnost italijanske kulture naj obogati vse, ki tam živijo, tudi pripadnike večinskega naroda, ki imajo svojo tradicijo, vredno vsega spoštovanja.«

V pozdravnem nagovoru na slovesnosti v obnovljenem gledališču in kinodvorani v Malem Lošinju se je župan Juliano Sokolić spomnil vseh otočanov italijanske narodnosti, ki so prispevali razvoju tamkajšnjih krajev. Zavzel se je za sodelovanje tudi na področjih turizma, ki je zagotovo otoški paradni konj, v ladjedelništvu in ekološki zaščiti Jadranskega morja. Pripravljajo se na organizacijo svetovnega prvenstva v podvodnem ribolovu, ki jim ob napovedani prisotnosti tekmovalcev iz 25 držav pomeni velik izziv. Novo turistično sezono pričakujejo z optimizmom, v kar jih vodijo najboljši rezultati cele vrste minulih poletij in dejstvo, da se k njim vračajo isti turisti. Turističnih in gostinskih zmogljivosti imajo dovolj, želijo si le izboljšati kakovost uslug, pri čemer upajo na pomoč tujega kapitala.

Kljub mrzlemu in deževnemu vremenu je bilo srečanje v Malem Lošinju polno topline in zadovoljstva. Dvorano »Vladimira Nazorja« so napolnili številni predvsem starejši otočani in pogumno povzeli besedo v nikoli pozabljenem italijanskem narečju. Slovesnosti so odlično prispevale domačinke okteta Otočanka in mandolinisti kulturno-umetniškega društva »Fratellanza« z Reke. Gostje so ob sprejemu v prostorih občinske skupščine njenemu predsedniku izročili spominsko darilo, novoustanovljeni Sekciji na pot pa knjige.

MIRJAM MUŽENIČ

Priljubljeni slovenski tednik Telex prenehal izhajati

Slovenska pomlad uvaja novosti tudi v založniških dejavnostih

LJUBLJANA — Prejšnji teden je prenehal izhajati Telex, eden najbolj priljubljenih tednikov ob koncu sedemdesetih in v začetku osemdesetih let v Sloveniji. Glavni vzrok za prekinitev dejavnosti je bilo stalno padanje naklade; medtem ko je leta 1987 imel še 22 tisoč naklade na številko, je predlani zdrknil na 19 tisoč, odtlej pa se je njegova agonija še bolj stopnjevala. V začetku tega leta je naklada Telexa padla na 6.700 izvodov. Vodstvo Telexa je v tem času skušalo marsikaj ukreniti; najbolj obetaven je pred letom dni izdelan predlog, da bi revijo tiskali v srbohrvaščini. To bi omogočilo njen prodor na sosednja jezikovna območja v Jugoslaviji, vendar je ta poskus pozneje propadel. Ena najbolj pogostih kritik na račun Telexa je bila, da je tednik preveč intelektualno usmerjen, v poslovilnem uvodniku pa je glavni in odgovorni urednik Telexa Uroš Mahkovec omenil tudi druge težave, med drugim blokade v matični hiši ČGP Delo.

Primer Telexa ni edini tovrstni primer v Sloveniji. Podobna usoda je decembra doletela tudi tednik Komunist. Ta je v drugem šestmesečju lani imel celo 75 tisoč naklade, vendar hkrati tudi zelo visoko remitendo (to je neprodanih izvodov). Proti koncu leta je Komunist izhajal v dvojnih in celo trojnih številkah. Namesto Komunista je ZKS ustanovila revijo Evropa zdaj (ime je dobila po enem od najbolj priljubljenih gesel ZKS - Stranke demokratične prenove v predvolilnem boju), vendar tudi ta poskus se ni posrečil.

Ukinitev Telexa in Komunista priča o spremenjenem odnosu bralcev do nekaterih, še do nedavnega odmevnih listov. Nek drugi primer tega je satirično-humoristični list Pavliha, to je časopis, ki je zaradi svojih pikrih zbadljivk na račun politike še pred nekaj leti privabljal del tako imenovanih resnih bralcev. Tudi Pavliha se zadnja leta sooča z zelo resnimi težavami; junija se je iz tednika spremenil v štirinajstdnevnik, njegova naklada pa je ob koncu 1989 znašala 4.500 izvodov, kar je 2.500 manj od naklade ob koncu 1987.

Zanimivo pri tem je, da je tudi Mladina izgubila nekaj bralcev. Njena naklada trenutno znaša 65 tisoč izvodov, medtem ko je lani presegala mejo 70 tisočev. Vzrok za rahel padec naklade je v tem, da se je vloga Mladine posebno v zadnjem času bistveno spremenila. K temu je pripomoglo uvajanje demokratizacije v javno in politično življenje ter čedalje bolj kritični novinarski pristop številnih drugih časopisov. Med tistimi, ki razširili krog bralcev je na primer glasilo Slovenske demokratične zveze Demokracija, ki je januarja iz štirinajstdnevnika zraslo v tednik. Vendar Demokracija nima značaja pravega politično-informativnega tednika; to vrzel je skušal zapolniti Telex, vendar še zdaleč ni dosegel ravni kot jo je na primer zagrebški Danas, ki ga tudi v Sloveniji precej berejo.

V predvolilnem obdobju je na področju tiska v Sloveniji prišlo še do nekaterih drugih sprememb. Ena od novosti je, da se je SZDL (sedanja Socialistična zveza Slovenije) na prehodu z lanskega v to leto odpovedala vlogi ustanovitelja in izdajatelja časopisov in revij. Ljubljanski Dnevnik si je takoj za tem prilepil naziv »neodvisni«, nekaj podobnega so skušali tudi ostali časopisi, vendar do pravih zasukov (vsaj v konceptu in vsebini množičnih medijev) bo bržkone prišlo šele po volitvah. Kakorkoli že (delen) umik SZDL umik s področja množičnih medijev, je odprl vrsto novih problemov; poleg vprašanja ustanoviteljstva in izdajateljstva, so nekateri celo odprli vprašanje lastnine nad mediji. Podobno kot za tisk velja nekaj podobnega tudi za področje radijske in televizijske difuzije.

Glede dnevnega časopisja je razmerje med tremi dnevniki ostalo v glavnem nespremenjeno. Delo ima po najnovejših podatkih 102 tisoč naklade (konec 1987 109 tisoč), Dnevnik 59 tisoč (nespremenjeno), mariborski Večer 55 tisoč. Kar zadeva ostale revije pa je Nedeljski dnevnik imel 213 tisoč naklade, Jana 65 tisoč, Stop 62 tisoč in Naša žena 40 tisoč.

I. VOGRIČ

Polne mreže a prazne kuverte

IZOLA — Čeprav je zimski čas v bistvu čas mrtve ribiške sezone, se ribiči izolskega Delamarisa že od januarja naprej z ribolova vračajo s polnimi mrežami rib. Zahvaljujoč se vnovičnemu množičnemu pojavu drobne plave ribe v Tržaškem zalivu in istrskem predelu Jadranskega morja v tem času se ulov iz meseca v mesec stalno povečuje. Tako so v prvih treh mesecih v mreže zajeli že 1320 ton sardel in sicer 300 ton v januarju, 420 ton v februarju in 600 ton v marcu. Samo v prvih treh aprilskih dneh pa so nalovili okoli sto ton sardel, tako da je pričakovati nov mesečni rekordni ulov.

Vsaj enemu se nasmiha sreča, bi človek takoj pomislil. In ribičem, katerih osebni dohodek je odvisen od količine nalovljenih rib, bi še naprej privoščili tako obilen ulov. Vendar ribiči na vso stvar gledajo s povsem drugega zornega kota in Delamarisovi ribiči so pred dnevi celo zagrozili, da ne bodo več odpluli na ribolov. Kje je razlog za njihovo jezo in nezadovoljstvo? V zamrznjenih plačah, seveda. Enako število bark je namreč v novembru, ki predstavlja osnovo za plače za vse nadaljnje mesece, nalovilo pol manj rib. Ker še vedno velja tudi interni pravilnik o nagrajevanju ribičev, ki sloni na razmeroma zelo nizki osnovi in krepko raztegnjeni stimulaciji, ki je odvisna od količine ulova, bi torej ribiči morali v marcu zaslužiti dvakrat več kot novembra. Vendar je Markovićev ukrep, ki je plače zamrznil na novembrsko osnovo, v bistvu zamrznil tudi veljavni pravilnik o nagrajevanju.

IZTOK UMER

Za nabavo koncertnega klavirja

Pomagajmo špetrski »Glasbeni šoli«!

ŠPETER — Iz Špetra prihaja poziv. Prihaja iz Glasbene šole, ki si je nabavila koncertni klavir in ga mora še plačati. »Naši gojenci - razlaga direktor Nino Specogna - se znajdejo v velikih težavah, ko gredo v druge šole, ko morajo premoščati skoraj nepremostljive težave. Svoje znanje morajo pokazati na klavirjih, ki so jim nepoznani, ker so se izšolali na povsem drugačnih glasbenih inštrumentih. Zato tudi ne morejo pokazati vsega, česar so se naučili v naši šoli.« Pri vsem tem je treba tudi dodati, da gojence zelo skrbi državni izpit, ki ga morajo po končanem šolanju opraviti na koncertnem klavirju, medtem ko so doslej svoje znanje nabirali na navadnem pokončnem klavirju.

Špetrska Glasbena šola si je zato nabavila koncertni klavir, potrebuje pa gmotno pomoč. Investicija je bila za šolo zelo visoka. Del stroškov je z raznimi prispevki že krila (sam predsednik Dežele Adriano Biasutti je prispeval pol milijona lir), potrebuje pa še dodatna finančna sredstva.

Gojenci šole so ga »uporabili« tudi včeraj, ko je bil v špetrski občinski dvorani Pomladni koncert, na katerem so sodelovali tudi gojenci iz Glasbenih šol iz Kanalske doline in iz Tolmina.

Nabiralna akcija je torej v polnem teku. Špetrska glasbena šola vsekakor poziva širšo slovensko javnost, da bi ji ob tej priložnosti priskočila na pomoč. Odprt je tekoči račun na denarnem zavodu Banca Popolare v Špetru, štev. 50118, v obliki darov in prispevkov pa morebitne prispevke sprejema tudi uredništvo Primorskega dnevnika.

Gospodarski dopis iz Slovenije

Evropa za volilne namene

Ostri predvolilni boji so dodobra razburkali slovensko gospodarsko življenje. Zlasti cenjeni so najrazličnejši gospodarski analitiki, ki znajo pripraviti in prikazati najrazličnejše podatke tako, da so uporabni za posamezne predvolilne namene določenih strank. Namernega (in nemarnega) uporabljanja gospodarskih podatkov je bilo toliko, da je zdaj skorajda že vsak podatek, ki je bil uporabljen za strankarske namene, nezanesljiv in neuporaben. Taki so zlasti podatki o denarju, ki ga mora Slovenija prispevati v zvezne blagajne, podatki o obremenjenosti gospodarstva (torej o tem, koliko država jemlje gospodarstvu za svoje potrebe), podatki o tem, koliko je jugoslovanski dinar precenjen, koliko je zadolžena Slovenija in koliko Jugoslavija...

Opaziti je, da so pogosto uporabljeni predvsem podatki (končno so upali z njimi na dan!), ki dokazujejo, kako močno je Slovenija izkoriščana in kako veliko denarja se iz Slovenije pretaka v ostale dele države. Ti podatki so uporabljeni v dva namena, ki imata isti imenovalec: zagotoviti slovenski državi močnejši gospodarski temelj. Močnejšo gospodarsko moč naj bi si ta slovenska država (po prepričanju glavnih strank) lahko zagotovila na dva načina. Ene stranke zagovarjajo popolno gospodarsko osamosvojitev. Tem politikom odgovarja ideja o odcepitvi Slovenije. Drugi del pa vidi poroštvo za gospodarsko rast v gospodarski suverenosti, ki jo lahko prinese jugoslovanska konfederacija.

Volilni boj je te razprave tako razvnel, da se je skorajda pozabilo na glavno stvar: kaj storiti za nov gospodarski zagon, ki bi lahko pospešil gospodarsko krepitev republike?

Ker je jasno, da gospodarskega napredovanja ni možno doseči brez naložb, bi se morale stranke spopasti prav s tem problemom. Morale bi natančno predlagati, s čem pospešiti naložbe, kje dobiti denar zanje, na kakšen način in pod kakšnimi pogoji. Gre za dokaj zapleten vozel, ki se ga je težko lotiti, če ni dokaj natančno izdelane vsesplošne gospodarske strategije. Takšnega obsežnega strankarskega projekta pa v glavnem ni, čeprav skušajo posamezne stranke dokazovati, da ga imajo. Še republiška vlada nima kaj pomembnega ponuditi, razen vsesplošno sprejete ideje, da je slovenski gospodarski razvoj mogoč samo, če se bo Slovenija močno odprla v Evropo.

Ne smemo sicer biti krivični in očitati vladi, da ni storila ničesar, saj so po njeni zaslugi vezi s posameznimi regionalnimi skupnostmi v Evropi vendarle precej ojačene in dajejo možnost za močnejše gospodarsko sodelovanje. Vendar pa je res, da je Slovenija na tem področju prepočasna. Nekaj zaradi »jugoslovanske krivde«, saj se je šele v zadnjem času slišalo kričanje o slovenskem separatizmu, ki da je vidno v iskanju evropskih povezav, precej pa zaradi neizkušenosti pri pogajanjih s tujci, nekakšne bojazljivosti in previdnosti, pa tudi zaradi marsikatere nedorečenosti in nejasnosti v novih zakonih, ki urejajo te zadeve.

Nekaj pa se vendarle premika. Slovenija se pripravlja na odprtje slovenskega predstavništva v Bruslju, bori se za stalen sedež sekretariata delovne skupnosti Alpe-Jadran v Ljubljani, skuša dobiti v Ljubljano sedež skupnega evropskega televizijskega informativnega programa, prizadeva pa si, da bi v Ljubljano pripeljala tudi nekatere tuje finančne organizacije kot zametek bodočega finančnega središča.

Napovedi, ki sicer na zunaj kažejo, kako živahna je slovenska gospodarska diplomacija, pa so zgolj - napovedi brez zanesljiva garancija, da bo od tega tudi kaj izpeljanega. Tudi o znanem WTC v Ljubljani (World Trade Center) je bilo pred časom »že vse dogovorjeno«, zdaj pa se je zvedelo, da še zanj lokacija ni dokončno določena. Hkrati pa so bile vse te napovedi izrečene v eni sapi in v povsem določenem trenutku - v vrhuncu volilne histerije, zaradi česar se ni moč znebiti občutka, da so bile uporabljene v volilne namene.

Ko se bo torej volilna napetost polegla, se bo izkazalo, da zamujamo in da nas najbrž v Jugoslaviji ponekod prehitevajo in se ne ozirajo na jugoslovanski konvoj. Pri tem mislimo zlasti na Srbijo, ki hlastjaoče zgrabi vsako idejo o uporabi tujega kapitala. Dve sta zelo ilustrativni: gradnja hitre železnice med Beogradom in Budimpešto in gradnja avtoceste med tema dvema mestoma. Hkrati pa so npr. že ustanovili tudi svojo agencijo za sodelovanje s tujimi partnerji, od katere pričakujejo, da bo pomagala tujemu kapitalu v srbsko gospodarstvo. Ne čakajo torej, kaj se bo zgodilo na zvezni ravni, ampak gredo po svoje, kot da so že konfederalna enota.

Mi pa o konfederaciji (ki vsakemu za sebe omogoča hitrejše korakanje v Evropo) žolčno modrujemo.

JOŽE PETROVČIČ

CICO01/3

la cicogna

VSE ZA BODOČO MAMICO IN NJENEGA OTROKA

prodajni center chicco

TRST — Ul. Reti 8 — Tel. 040/631150

Istrska kuhinja v Divači

SEŽANA — Restavracija Ristnik iz Divače prireja od 8. do 16. aprila dneve istrske kuhinje s specialistom kuharjem iz Rabca.

V Ristniku, ki so ga pred dvema letoma obnovili in ob tem uredili tudi prenočišča, vsako leto popestrijo turistično ponudbo na najrazličnejše načine. Letos so se odločili, da bodo gostom ponudili tudi izvrstne istrske specialitete, ki jih bo pripravljal hukarski mojster iz Rabca. Tako naj bi bili velikonočni praznik prijetnejši.

-oks-

Zaključek zimske sezone na odru Slovenskega stalnega gledališča

Cankarjev Jakob Ruda kot hladna cinična podoba sveta

Vladimir Jurc in Bogdana Bratuž

»Na Jakoba Rudo sem se v resnici spravil in upam, da bo do takrat končan, ko odidem od tukaj (pismo iz Pulja bratu Karlu 10. avgusta 1898, op. ur.). To bo vendar enkrat nekaj, na kar bom lahko z opravičenjem ponosen. Kljub vsej poeziji bo žaloigra tako dramatična, da bo celo za slovenski oder dobra. V prenesenem pomenu bo vsebina razpad tihe, starodavne, sentimentalne poezije v hrupnem modernem življenju. Godila se bo na velikem posestvu, recimo Karla Kotnika, nedaleč od malega mesta.« »Svojo dramo ti pokažem takoj, ko pridem v Ljubljano in polagam ti že naprej na srce, da mi jo pohvališ, kolikor se bo dalo. Jaz tega potrebujem. A žalibog je tako vsakdanja, tako filistejska, da se boš moral silno premagovati. Ti, senzitivna duša! Da, napisal sem celo par ginljivih prizorov, ki so sicer zelo na svojem mestu a ki me kljub temu ženirajo (pismo Otonu Župančiču 21. avgusta 1898).« »Čital sem, da bodo igrali 16. marca mojega Rudo. Jaz sem radoveden, kaj bodo napravili iz njega; mnogo ne bodo mogli, ker je delo preveč nezrelo. Kar je na vsem, to je gladki dialog (pismo bratu Karlu 9. marca 1900).«

Tako je mislil, in še hujše, Ivan Cankar o svoji drugi drami, ki so jo v Ljubljani uprizorili pred skoraj natanko devetdesetimi leti v napol prazni dvorani in ponovili šele oktobra, ker ni »vlekla ljudi«, kar je marsikomu dalo že takrat misliti o stanju slovenskega teatra. Ko ne bi šlo za praznik in nadaljevanje Cankarjevega ciklusa v Slovenskem stalnem gledališču, bi dalo to misliti tudi danes nam, saj je bilo na petkovi premieri v Kulturnem domu našega občinstva malo in še sreča, da so se imenitnemu gledališkemu dogodku odzvali iz Ljubljane. A to seveda ni naš problem, zato se raje posvetimo »Jakobu Rudi«, Cankarjevi drami, ki jo je sam pisatelj najmanj cenil in ki mu je, predvsem pri pisanju tretjega dejanja (vrgel ga je celo v ogenj in si z gorečim papirjem prižgal cigareto, kot pravi), delala največ težav. Kljub temu lahko rečemo, da ima »Jakob Ruda« svojo težo in napoveduje vrsto elementov, ki so bili značilni za poznejšo Cankarjevo dramsko pisanje. V prvi vrsti gre tu za razdvojenost človeka; in potem naštevajmo naprej kar na tekočem traku: vprašanje človekove morale, umetnika in umetnosti, pridobitništva in etike, poezije in prozaičnosti, praznega življenja, filistrstva (če uporabimo modni izraz z začetka stoletja), ljubezni, praznine, sreče in obupa, krivde... Resnično, vse to je šele nakazano, tu pa tam izpostavljeno izraziteje, marsikje pa tudi z velikimi prazninami in nedorečenostjo, s pomanjkljivim oblikovanjem posameznih likov, ki niso ustrezno razvojno opredeljeni, a vendarle s svojo psihologijo in (ne)čustvovanjem, kar vse je utemeljevalo Cankarjevo idejo o propadanju določenega sveta. Kajti Cankarju je šlo predvsem za Idejo in niti ni tako pomembno, da je bil »Jakob Ruda« napisan pod Ibsenovim vtisom (dejanje se začenja na točki, ko se je Rudov »zločin nad ženo« že zgodil, ko je krivda dokazana in že v nederjih), niti da je pisatelj črpal like in situacijo iz konkretnega prostora Vrhnike in njene okolice, niti da je Ruda nastal pravzaprav zato, ker je z njim hotel polaskati Ani Lušinovi (poosebljeni protagonistki drame), v katero je bil zaljubljen...

Običaj je, da takim ali podobnim ekspozicijam sledi potem nekakšna obnovica gledališkega dogajanja, zapis štorije, kar se pa zdi na tem mestu in za to priložnost popolnoma odveč. Tržaška uprizoritev tega niti ne potrebuje, saj je preko svojih junakov in z njimi zarisovala predvsem občutje sodobnega sveta, kakor ga pač doživlja in vidi režiser Dušan Mlakar in potem z njim vsi protagonisti predstave. Priznam, da me je predstava v prvem trenutku pustila nekako hladnega in brez pravega odnosa do videnega, a takoj za tem, ob premisleku, kakršnega zahtevajo povedna dela in hotenja, občutek groze, nelagodnosti in resničnega strahu, katerega je režiser v Jakobu Rudi z vsemi sodelavci izjemno tematiziral. Brez ovinkarjenja in besednega baroka: to je svet neverjetne dvojnosti, cinizma, ledene gore, ki je vsa na površju, razčlovečenja in strahovite smrti vsakršne intime, razprodaj in ravnodušnega vdajanja v usodo, svet krivde (ves čas opozarja nanjo prikazen mrtve Rudove žene, ves čas je kot mora ta krivda prisotna, ne da se je izbrisati) in njenih posledic, svet, v katerem se ljudje bojijo samih sebe in drugih, nezmožni vsakršne iskrene, poštene, pristne, tople besede, ljudje brez atributov in zato brez perspektiv, fatalistično vpreženi v svoj strah, odtujeni in mrzli. Ruda je pred svojo krivdo razdvojen. Ana se z muko, to da, z razrvanostjo prepušča usodi, Broš vse kupuje, slikar Dolinar ni odrešujoča sila umetnosti, ampak negibno bitje, Marto zanimajo le plesi, kočije in lepe obleke, Dobnika ne briga (in niti Dolinarja) smrt sočloveka, Alma je vihravo, pretkano, racionalno dekle, ki se bo poročilo s Koželjem, učitelj Justin se v svojih govorancah poslužuje le fraz in gestikulacije. In kje je ljubezen ? Te ni. Namesto nje se z agresivnostjo, ki ji ni para, pači v nas in iz nas pika cinizem, strup (kot bi temu rekel Mlakar). Grozljiva slika torej današnje odtujenosti in hladnosti, pri čemer človek ne reagira, le čaka in čaka in se v sebi čedalje bolj zastruplja. Režiser je vse to prefinjeno, do potankosti natančno in stopnjujoče pisal na tržaškem odru, ustvaril atmosfero občutja in ideje, sprožal čustveni naboj oziroma razgaljeval mišljenje sodobnega človeka in družbe.

Na tem Mlakarjevem tlorisu, ki ga je zarisovala scena Mete Hočevarjeve z ostrimi geometrijskimi statičnimi robovi v ospredju, v ozadju pa z neizmerno modrino, v kateri raste črna pečina smrti, glasba Ilije Šureva pa označevala s trpkim melosom, se je udejanjala prepričljiva, temna, razbolela igra ansambla SSG, ki se je poslužil sodobnega, ostrega jezika (le tu pa tam je bilo čutiti Cankarjevo mehko ritmiziranje, a ta predelava ne predstavlja nasilja nad pisateljem, lektor je bil, skupaj z režiserjem, Jože Faganel), da je izpostavil osnovno Idejo. V kostumih Marije Vidau, spletih iz Cankarjevega časa, elegantno polizanih, tipičnih za modo podeželskih posestnikov (nič kmečkega ni na njih, saj tega sveta tudi danes skoraj ni več), smo videli nekaj značilnih igralskih kreacij.

Vladimir Jurc je naslovno vlogo Jakoba Rude oblikoval zniansirano, predvsem pa s stopnjevanjem notranje razdvojenosti ves čas obteževal breme krivde v sebi: ta razdvojenost se je v uvodnih akordih igre kazala še nekako nezavedno, da bi potem, spričo razvoja in okoliščin, zrasla v dušljivo in sapo vzemajočo krivdo, v pretrgane stavke in fizično krotovičenje in spet nazaj v spokojnost odločitve za smrt. Bila je to podoba človeka, ki se je zaradi svoje lahkomiselnosti znašel kar naenkrat v vrtincu trgajoče vesti in notranjih muk, človeka, ki izgubi kompas, a ne zna reagirati drugače kot z usodnim dejanjem, ki nikogar ne reši, razen sebe, za nikogar nima nasveta niti čustvene besede, vse to je v njem in zaradi tega še bolj mučno, neznosno, parajoče. Jurčev portret Jakoba Rude je vdahnil Cankarjevmu liku nekonvencionalne, psihološko poglobljene vzmeti, zaradi česar Rudov pohod v smrt ni bil alogičen element v drami, kot so mnogi prej očitali samemu pisatelju. Na podobnih frekvencah dvojnosti, uničujoče bipolarnosti videz-notranjost je igrala tudi Lučka Počkaj in podala tragično impresivni lik Ane, ki se trdno oklepa svojega otroštva in mladosti, da ne bi »postala bankovec«. Vse se dogaja v njej, ki je orodje drugih, njihova rešilna bilka, a ne zna se temu zoperstaviti, vda se v usodo, zato je njen obraz trpek, zglodan, slika obupa, deziluzija. V njej je ljubezen, a ta se ne more povnanjiti, ker sprejema pač zakone drugih, ki ji začrtujejo »srečno življenje«, zato je hladna in mrtva, mladostno truplo brez perspektive, negibno telo, ki izgoreva, izgoreva... Kot Jurc je tudi Počkajeva posredovala impozantno podobo, ki dodaja Cankarjevim likom močne poteze in razsežnosti. Na tem nivoju se je udejanjal Peter Broš v inventivno oblikovani vlogi Antona Petjeja, veleposestnika, ki si z denarjem lahko privošči vse, tudi odkup mladega človeka, s katerim si bo slajšal starost. Kar težko razume vse te obupno kričeče praznine v ljudeh, ki ga obkrožajo, saj ima »mehko srce« in obeta zlate piedestale, njemu gre za življenje kot tako, za življenje, ki ni obremenjeno s čustvi, zato je Ruda zanj nor, tuja mu je razdvojenost v ljudeh. Mojstrski v pijanskih prizorih, kjer se kaže Broševa iznakaženost in povnanjenost, je Petje vseskozi disciplinirano koherenten protipol mučni atmosferi in s tem nadvse učinkovit protagonist »našega« industrijsko konzumističnega okolja, ki spregleduje človekovo psiho. Rudova sestra Marta je bila Bogdana Bratuž, pravo gibalo Anine in Jakobove tragedije, ki naredi vse, da bi ohranila svoj družbeni status tudi za ceno nesreče sočloveka, celo najbližjih, ki ji s svojim odporom racionalnosti odvzemajo lesk plesov in kočij. Njena skrb je za vsako ceno obdržati položaj na družbeni lestvici, zato je cinična in rabljevsko zvijačna, brez ljubezni in sočutja.

V tej galeriji Cankarjevih likov nikakor ne morejo manjkati še ostali igralci, ki so oblikovali uprizoritev. Livij Bogatec je igral slikarja Dolinarja, zaljubljenega v Ano (ona mu ljubezen vrača), a vseskozi preveč ob strani in notranje ravnodušen, da bi nakazal kaj več od drobne ljubezenske avanture, Alojz Milič je bil posestnik Dobnik, v bistvu najbolj cinična in notranje prazna, škodoželjna figura, ki nič ne naredi, da bi rešil sočloveka teme smrti, kot nič ne naredi inženir Koželj v igralski zasedbi Stojana Colja, prej komentator dogajanja kot vključen vanj, saj mu gre bolj za poroko z Almo kot pa za vmešavanje v »tuje zadeve«. Taista Alma v interpretaciji Maje Blagovič je vihravo, nekoliko mondeno dekle, vseskozi racionalno preračunljivo, ki ji začetka pomeni poroka družbeno srečo, potem pa radoživo vdanost. Povrhnja plast torej, ki prijateljici Ani ne more nuditi tolažbe. Posebno karikaturo učitelja Justina je ustvaril Ivo Barišič in s tem spomnil na tipične Cankarjeve učiteljske like, ki so izven vsakih koordinat življenja, kateremu prispevajo samo prazne besede. Podoba vseopominjajoče slutnje krivde in krivde same je bila Miranda Caharija, Adrijan Rustja pa je upodobil miniaturno, a tudi tu povedno vlogo Rudovega pisarja Košute.

Po vsem zapisanem bi lahko rekli, da se »Jakob Ruda« v režiji Dušana Mlakarja in izvrstni homogeni interpretaciji ansambla SSG uvršča v nevsakdanje videnje tega Cankarjevega mladostnega dela. To videnje je prav tako današnje kot nekdanje in predstavlja pronicanje v skrivnost človekovih vzgibov, ki ne bodo nikoli do potankosti raziskani in obrazloženi. »Jakob Ruda« pa vendarle odkriva delček tega mozaika in to tisto stran, ki je za sodobno občutje življenja med najgrozljivejšimi.

MARIJ ČUK

Knjiga »Pisateljev popoldan« je izšla pri celovški založbi Drava

Peter Handke razmišlja o pisateljevanju kot načinu življenja

Svetovno ime sodobne književnosti, po svoje naš rojak in prijatelj, Peter Handke, je v svoji drobni knjižici z naslovom »Pisateljev popoldan« - slednja je izšla pri Založbi Drava v Celovcu - razgrnil svet pisateljevega doživljanja, bolje rečeno eno samo popoldne, ki pa je zgovoren izsek sicer podobnih dni in pogledov nase ter bližnje okolje.

Gre za predbožični čas, ko se naš pisatelj utrujen od dela odpravi na svoj vsakodnevni pohod v mesto. V vsakem primeru imamo opravka s posebnim človekom, do kraja drugačnim od vseh nas, ki se bolj ali manj na isti način, z enako če že ne isto filozofijo prebijamo skozi življenje, ustvarjamo vedno nove (lažne) iluzije in ko nam te propadejo, si poiščemo novih - tako iz dneva v dan, iz leta v leto, iz obdobja v obdobje. Borimo se za dosego sreče, navadno jo razumemo kot »osvojitev« nečesa, osvojitev ljubega lepega človeka, osvojitev položaja, ugodnejšega bivanja, večjega ugleda in podobno. Kar sprejeli smo dejstvo, da imamo enkrat večjo drugič spet manjšo srečo, redkokdaj pa pomislimo, redkokdaj in redkokomu se posveti resnica, da so vse te naše zgodbe v nekem smislu vrtenje na mestu, da se ponavljamo, da je naša tovrstna osvajalska pot samoprevara - pisatelj v Handkejevi knjigi pa je očitno človek iz drugačnega testa. Vse našteto o idealih in pravilih utečenega življenja ga ne zanima, živi močno samotno in osamljeno, zunanji svet ga sicer privlači pa vendar tudi straši, navdaja s tesnobo - na vsak način mu je prisvajanje sveta in njegovih dobrin popolnoma tuje, navdaja ga skoraj z bolečino in grozo, nekje v globini sluti začasnost takšnega početja, stalno rušenje prej lepih stvari in videzov, predvsem pa čuti stranpot takšne usmeritve, pa čeprav je ta v splošni in povsem prevladujoči veljavi. Seveda, ravno zato je pisatelj, ne zato, ker rad piše in mu je všeč pisati, pač pa zato, ker piše ravno zaradi razloga, da bi se dokopal do tistih resnic, ki so globlje, trajne, smotrne, osrečujoče in odrešujoče.

Pisatelj v notranjih monologih govori o »prabesedilu«, ki je zakopano globoko v misel in srce človeka ali celo še globlje, in njegovo življenje je iskanje tega »prabesedila«, je torej pot navznoter v nasprotju z večino, ki hodi po svojo resnico in srečo izključno navzven, proč od sebe. Medtem ko pohajkuje po mestu in krčmah, nemara že stotič razpreda svoje misli in doživljanja o tem svojem nenavadnem življenju. O pisateljevanju. Končno lahko tudi ne bi bil pisatelj, pa bi živel na tak način, drugače od drugih. Končno je »pisatelj« v vsakem človeku, nekje globoko globoko v njegovem bistvu in bitju, le da ljudje nimajo časa in smisla za takšno usmerjanje življenja. Toda - in to doživlja povsem jasno - prava resnica je v veselje ali na žalost prav v iskanju »prabesedila«, prava resnica je nekje na poti navznoter: tam je mir, tam so pokrajine bistva, središča človeka, točno v tej samotni duševnosti so tisti vzgibi harmoničnega utripanja, ki se spokojno in vendar živo premika, ki je vedno enako in identično, medtem ko se zunaj vse spreminja, da ti ni mogoče nikoli ničesar razumeti ali se na kaj ali koga totalno nasloniti. V tej nerazkriti pa vendar razkrivajoči dimenziji človekove sredice duševnosti je ključ do povezave vseh z vsemi, le tukaj, v tej notranjosti, smo si vsi ljudje podobni ali celo enaki, le tukaj smo bratje, vse ostalo je egoistični boj za obstanek in dosego izsiljevanja in minljivega veselja. Zakaj v tej sredici, v tem področju »prabesedila«, ni lažnih iluzij, ki na koncu koncev puščajo v ustih in srcu grenak priokus in se izvotlijo kot ničasti nič, da je treba naprej v novo iluzijo, v novo osvojitev; v tej sredici je bivanje samo, je življenje samo, je zavest in zavedanje življenja - tukaj ni nasilja, tukaj ni borbe razen tiste, da se dokoplješ do te globine in uvidiš resnico, ki nas vse druži, pa jo preziramo, ker nam menda jemlje užitke sveta. V teh pokrajinah notranjosti, v teh območjih bistva človeka, kozmosa in življenja, je blišč sveta do kraja razkrinkan, bleščava odpade, njeno zlato je poceni in se hitro obrabi. Tukaj v globinah je mir in je spokojnost, tukaj je stalnica vsega in vsakogar, tukaj šele postanejo vse stvari jasne in do kraja razumljive, vrvež sveta pa je norost in absurd - norost in absurd zaradi napačno usmerjene poti, za katero pa bi vendar dala večina roko v ogenj.

Toda naš pisatelj se ne ukvarja z drugimi, živi pač svoje in drugi spet svoje življenje. Njegova borba ni osvajanje sveta ampak osvajanje poti v notranjost, ki je ne zamenja za nič na svetu. Zaradi tega je pisatelj, ker je njegovo početje globoko smiselno. Zaradi tega je pisatelj, ker je srečen, čeprav močno osamljen. Zaradi tega je pisatelj, ker je to presenetljivo smiselno. Osrečujoče. Ker ga njegova pot vedno znova nagrajuje z večno identičnostjo, z vedno isto prepoznavnostjo - ker je pač resnica ena sama.

JANEZ POVŠE

PENE01/1

PENELOPE

TRST - Ul. Carducci 43
Tel. 040/727630

ZBIRNO MESTO ZA VSE, KI SLEDIJO MODNIM NOVOSTIM

Velika izbira klasičnega drobnega blaga in vse novosti na področju šiviljstva: našitki, trakovi, podložki, gumbi.

V Nabrežini, Zgoniku, Dolini in Repnu

Dosedanji župani protagonisti volilne kampanje na Tržaškem

Dosedanji župani Pavel Colja (Repentabor), Miloš Budin (Zgonik), Edvin Švab (Dolina) in Bojan Brezigar (Nabrežina) bodo nedvomno med protagonisti kampanje za upravne volitve, ki bodo 6. in 7. maja. Stranke imajo do srede, 11. aprila, čas za vložitev kandidatnih list, ki so v glavnem že sestavljene, manjkajo le še nekatere podrobnosti formalnega značaja (npr. uradni podpisi pri notarjih), pri čemer pa ni predvideti zapletov, tako da je dejansko že vse odločeno. Pokrajinska vodstva strank so že ratificirala predloge svojih občinskih sekcij, takoj po veliki noči pa se bo začel boj za prepričevanje volilcev, ki bo trajal do vse do petka, 5. maja.

Najbolj živahno bo v Dolini in v Nabrežini, kjer bodo volitve na podlagi proporčnega volilnega sistema. Nabrežinski socialisti so podobno kot dolinski somišljeniki sklenili volilno zavezništo s socialdemokrati in na tihem upajo v izvolitev štirih občinskih svetovalcev. Na čelu kandidatne liste bosta Vittorino Caldi (PSI) in Franco Di Piazza (PSDI, med kandidati pa ne bo več dosedanjega občinskega svetovalca Alfreda Burgherja, kar predstavlja precejšnje presenečenje. Slovenski kandidati na listi PSI-PSDI so Marco Bandelli (neodvisni), Robert Kante, Stanislav Kariž, Mario Marchesan, Damjan Pertot in Franko Žužek. Ostali kandidati so Chiatti, Corigliano, De Chiurco, Di Giorgio, Dorigo, Fiorentin, Giraldi, Mascarello, Piro, Santagati, Ulcigrai in Zolli.

Nosilca liste Slovenske skupnosti sta, kot že objavljeno, dosedanji župan in deželni svetovalec Bojan Brezigar ter novinar Martin Brecelj, ki je v pretekli mandatni dobi vodil svetovalsko skupino v občinskem svetu, vsi ostali kandidati pa so napisani po abecednem vrstnem redu. Na listi ni več dosedanje odbornice za šolstvo in za kulturo Marinke Terčon, ki ne kandidira več iz družinskih razlogov. Med kandidati SSk je dosti mladih in precej neodvisnih, kandidaturo pa je stranka ponudila tudi nekdanjemu socialistu, potem neodvisnemu odborniku za javna dela Igorju Tuti, ki pa je ni sprejel, pač pa je napovedal, da se bo aktivno angažiral v podporo programov in kandidatov SSk v tej občini.

Nabrežinski komunisti, ki bodo na jutrišnji tiskovni konferenci predstavili kandidate in programe, so oblikovali »vrh« liste z dosedanjima svetovalcema Ivom Širco in Giorgiom Depangherjem ter z bivšim direktorjem Piccola Lucianom Ceschio, ki se predstavlja kot neodvisen. Med kandidati so tudi dosedanja občinska svetovalka Stanka Mokole, šolnici Mariza Škerk in Vera Caharija, urednik glasila KPI Delo Walter Škerk in tajnica kriške sekcije KPI Sonja Sirk. Na občinskih volitvah v Devinu-Nabrežini se bodo predstavili tudi republikanci, njihov nosilec pa bo podpredsednik Pokrajine in odbornik Giovanni Cervesi.

Dolinski komunisti so medtem že uradno predstavili svojo listo. Nosilec je dosedanji župan Edvin Švab, ostali kandidati (po abecednem redu) pa so: Roberto Biagi, Darij Brajnik, Mario Čuk, Dionisio Gherbassi, Sandy Klun, Eugenia Kozina por. Ota, Milan Lovriha, Giuseppe Mauro, Walter Olenik, Euro Parovel, Igor Petaros, Stojan Sancin, Andrej Šik, Ivo Strnad, Magda Švara, Willy Vorùs, Boris Žagar, Mauro Žerjal in Franka žerjal por. Zonta.

Slovenska skupnost in socialisti še niso uradno predstavili svojih list za dolinske volitve. SSk je ubrala pot »vrha« liste s petimi predstavniki, ki so po vrstnem redu Sergij Mahnič (nosilec), Lojze Tul, Aldo Štefančič, Danijel Novak in Boris Gombač. Nosilec liste volilnega kartela PSI-PSDI bo dosedanji podžupan Marino Pečenik, med kandidati pa bosta tudi dosedanja občinska svetovalca Franco Crevatin in Klavdij Kofol. Dolinska PSI začenja svojo volilno kampanjo v torek ob 20.30 v Gročani z javnim posvetom na temo »Še en poseg na našem teritoriju«, na katerem bo tekla beseda o načrtovani gradnji hitre ceste Ključmejni prehod Pesek. Med govorniki bodo Pečenik, predstavniki Kmečke zveze, Svetovnega sklada za naravo WWF in še nekateri drugi izvedenci. V Dolini se bodo predstavili tudi republikanci z listo, katere nosilec bo Aldo Angeli, ki je tudi pokrajinski podtajnik stranke.

V zgoniški in v repentabrski občini bodo volitve po večinskem sistemu. Nosilca Napredne liste bosta v Zgoniku komunist Miloš Budin, v Repnu pa socialist Pavel Colja. Glavna kandidata Slovenske skupnosti pa bosta v Zgoniku sekcijski tajnik Joško Gruden, ki je bil svojčas že občinski svetovalec, v repentabrski občini pa Emil Guštin, ki je v občinskem svetu vodil petletno opozicijo SSk proti odboru Napredne liste.

S. T.

Predlog KPI v občinskem svetu

Komisija za vprašanja Slovencev in sožitja

Tržaška občinska svetovalka KPI Anamarija Kalc je med proračunsko razpravo pozdravila županovo ugotovitev, da predstavlja prisotnost slovenske manjšine obogatitev za krajevno družbeno in kulturno stvarnost. To pa je treba po mnenju Kalčeve dokazati s konkretnimi dejanji občinske uprave in ne vedno čakati, da bodo vse rešitve prišle iz Rima. Občina je na področju sožitja in medsebojnega razumevanja doslej naredila odločno premalo, nekateri dogodki (npr. v škedenjskem in v svetoivanskem rajonskem svetu) pa kažejo, da se zgodovina namesto naprej žal pomika nazaj. Kalčeva je v svojem posegu predlagala ustanovitev posebne občinske komisije o vprašanjih Slovencev in kulture sožitja, ki bi jo sestavljale osebnosti iz italijanskega in slovenskega kulturnega in družbenega življenja. Podobna komisija že nekaj let deluje v sklopu goriške občinske uprave. Komunistična svetovalka pa je v drugem delu svojega posega posvetila glavno pozornost rabi slovenščine v izvoljenih telesih in v krajevnih upravah.

Čeprav je minister Maccanico republikanec

Tudi tržaška PRI napada vladni zaščitni osnutek

Zakonski osnutek ministra Maccanica je v teh dneh znova v središču pozornosti tržaškega političnega življenja. O njem je ob predstavitvi občinskega proračuna spregovoril župan Franco Richetti, ki je mnenja, da je predlog »dovolj uravnovešen«, o njem je tekla beseda na nedavnem srečanju petstrankarske večine in Liste za Trst, včeraj pa so se v zvezi s tem predlogom oglasili še krajevni republikanci. Človek bi pričakoval, da bo tržaška PRI podprla osnutek republikanskega ministra Maccanica, v resnici pa se dogaja prav nasprotno. Tukajšnji zagovorniki Mazzinijevih idej so namreč že pred časom skočili na nacionalistični voz in sedaj v začetku volilne kampanje tekmujejo z melonarji kdo bo glasneje trobil v nekoliko neuglašen rog tukajšnjih šovinistov.

Republikancem ni po godu, da je Maccanico v svoj osnutek vključil tudi predlog, da bi »zasebni kulturni ustanovi« Glasbeni matici priznali pravni položaj glasbenega konservatorija. Tržaški tajnik Paolo Castigliego, kot izhaja iz včerajšnje tiskovne note PRI, »ne razume« tehnično-pravnih utemeljitev tega predloga, da ne govorimo o političnih, »tudi zato, ker v Trstu že obstaja državni konservatorij«. Maccanicov predlog je po mnenju Castigliega v nasprotju »z univerzalnostjo kulturnega in glasbenega izobraževanja«, zato sekretar PRI predlaga, naj parlament kratkomalo ukine člen o Glasbeni matici. V resnici pa se za takim stališčem tržaških republikancev skriva želja, da se izniči Maccanicov predlog, ki je za manjšino, kot znano, omejevalen, predstavlja pa vseeno izhodišče za parlamentarno in politično soočanje.

Tudi melonarji in predstavniki petstrankarske koalicije so se na četrtkovem srečanju ukvarjali z Maccanicovim predlogom. Listarji so se s poslancem Giuliom Camberjem glasno zavzeli proti rabi dvojezičnih osebnih izkaznic v devinsko-nabrežinski občini in istočasno znova zahtevali, da bi iz pravilnika rajonskih svetov Občine Trst popolnoma črtali pravico do rabe slovenščine, ne samo v Škednju, Barkovljah in pri Sv. Ivanu, ampak tudi na zahodnem ter na vzhodnem Krasu. Camberjeve nacionalistične zahteve so naletele na podporo pokrajinskih tajnikov PLI Pampanina in PRI Castigliega, demokristjani so imeli pomisleke, socialisti pa so bili proti. Kakorkoli že, je manjšinska problematika, kot se je že večkrat zgodilo v preteklosti, spet predmet barantanja med političnimi silami v mestu, ki hoče biti moderno, evropsko in verjetno še kaj!

S. T.

Protest pokrajinskih uslužbencev

Po uspešnem sindikalnem boju občinskih uslužbencev so stopili te dni na okope še uslužbenci pokrajinske uprave, ki so odločno pokazali, da bodo stvari šli do konca. Njihovi sindikati CGIL-CISL-UIL zahtevajo od pokrajinskega odbora, naj odobri sklep za izplačilo zaostalih prejemkov, ki jih predvideva nova delovna pogodba. Glede konkretnih izplačil uslužbenci zahtevajo takojšnje izplačilo 50 odstotkov celotne vsote, v teku maja pa izplačilo zaostalih dodatkov za produktivnost v letu 1989, razen dodatkov, za katere je že v veljavi dogovor z dne 13. marca letos.

Da bi podprli svoje zahteve, so uslužbenci proglasili predvčerajšnjim dve uri stavke, dve uri pa so se zadržali na skupščini. Tudi včeraj so stavkali dve uri, zato da bi javnost opozorili na svoje probleme, pa so manifestirali pred palačo Pokrajine in se nato podali v sprevodu po mestnih ulicah, kar je imelo hude posledice za že sicer gost sobotni promet.

Za jutri so napovedali dve uri stavke, popoldne pa se bodo ponovno zbrali pred začetkom seje pokrajinskega sveta, ki ima v prvi točki dnevnega reda prav njihovo vprašanje. Če ne bodo prejeli zadovoljivih odgovorov, so sindikati napovedali dve uri stavke tudi za torek in sredo.

Danes popoldne v Križu koncert zborovske revije Primorska poje

V Križu bo danes popoldne koncert 21. zborovske revije Primorska poje, ki jo prirejata Zveza slovenskih kulturnih društev v Italiji in Združenje pevrskih zborov Primorske. Organizatorjema je tokrat priskočilo na pomoč domače kulturno društvo Vesna. Na današnjem koncertu v domu Alberta Sirka bo sodelovalo šest pevskih zborov, in sicer mešani pevski zbor Podgora iz Podgore na Goriškem, dekliški zbor Slovenski šopek iz Mačkolj, mešani zbor Oton Župančič iz Standreža, ženski zbor Ivan Grbec iz Škednja, mešani zbor Svetega Jerneja z Opčin in mešani zbor Primorec-Tabor z Opčin in iz Trebč. Koncert se bo začel ob 17. uri.

Znani saksofonist Scott Hamilton jutri na koncertu v Mandracchiu

V okviru koncertne sezone Tržaškega jazz krožka bo jutri zvečer (ob 21. uri v disku Mandracchio, za katerega je priporočljiva telefonska rezervacija na št. 366292) nastopil ameriški saksofonist Scott Hamilton s svojim triom.

Scott Hamilton se je rodil v Providencu 12. 9. 1954 kot sin učitelja risanja, ki pa je z velikim navdušenjem zbiral plošče najvidnejših jazz glasbenikov. Kot otrok je Scott igral na vsa mogoča glasbila, kot najstnik pa se je začel navduševati za očetove plošče in se nato tudi lotil študija tenor saksofona. Nastopal je s kitaristom Fredom Batesom, ko ga je v nekem lokalu po naključju slišal Roy Eldridge. Fant je starega trobentarja tako navdušil, da ga je povabil v New York in mu priskrbel kar dobro pogodbo. Scott je bil tedaj star 22 let. Ustanovil je svoj kvartet in obenem nastopal ob odličnih saksofonistih, kot so Flip Philips, Budd Johnson, Harold Ashby in predvsem Buddy Tate, ki je postal Scottov najljubši partner. Nekateri mu očitajo, da »posnema« velikane jazza, vendar mu je treba priznati, da je z izredno spretnostjo uspel spojiti, denimo, glasbo Bena Websterja in Lersterja Younga, ki pripadata dvema navidez nasprotujočima si svetovoma. Prav gotovo se Scott Hamilton ne poslužuje klišejev, temveč skuša valorizirati dosežke mojstrov v njihovi najboljši dobi in prav zato je vsaka njegova solistična točka tudi edinstvena. ***(nak)***

New Swing Quartet bo konec aprila nastopil v gledališču Rossetti

Oto Pestner, Marjan Petan, Dare Hering in novi prišlec Tomaž Kozlevčar se pripravljajo na premierski koncert popolnoma novega repertoarja, ki ga bodo konec aprila predstavili tržaškemu občinstvu v gledališču Rossetti. Skupina bo s tem programom nastopila še v ljubljanskem Cankarjevem domu in v zagrebški dvorani Vatroslav Lisinski. Čeprav se za ta koncert potegujeta tudi Švica in Nemčija, so datumi nastopov še nepotrjeni, saj je slavček Oto Pestner stalno zaseden z Alpskim kvintetom. Kljub temu so člani New Swing Quarteta z menežerjem Sušnikom na čelu sprejeli povabilo zadruge Ars nova, ki si je s tem zagotovila njihov ekskluzivni nastop v Italiji. Kaj ima posebnega ta koncert?

Kot je mogoče že marsikdo slišal na plošči ali kaseti, je New Swing Quartet s prihodom Tomaža Kozlevčarja nekoliko spremenil in s tem obogatil svoj stil izvajanja. Ni več le standardnih črnskih duhovnih pesmi, ampak novi repertoar zajema tudi modernejše in novejše melodije z odličnimi aranžerskimi prijemi, kot je n.pr. pesem Don't Worry Be Happy znanega Mc Ferrina. Poleg tega bo s Quartetom nastopil tudi pihalni trio trobil ljubljanskega Big-banda, ki je znan predvsem po kvaliteti svojih solistov. Obeta se torej edinstvena predstava, kateri se bo pridružila (vsaj po zadnjih informacijah) še znana slovenska pevka, katere ime bomo razkrili v naslednjih informativnih člankih. Za ta megakoncert lahko rezervirate vstopnico pri agenciji UTAT - Pasaža Protti 2 v Trstu, predprodaja pa se bo verjetno začela deset dni pred začetkom koncerta. **(lev)**

ZSKD ZPZP
v sodelovanju s KD Vesna - Križ

PRIMORSKA POJE '90

danes, 8. aprila 1990, ob 17. uri v domu A. Sirk v Križu

Sodelujejo: mešani zbor PODGORA, dekliški zbor SLOVENSKI ŠOPEK, mešani zbor OTON ŽUPANČIČ, ženski zbor IVAN GRBEC, mešani zbor SVETI JERNEJ in mešani zbor PRIMOREC-TABOR.

NARODNA IN ŠTUDIJSKA KNJIŽNICA
Ciklus Otroške urice v NŠK

PREBESEDIMO BESEDE
z Borisom A. Novakom

Pesnik in urednik revije KURIRČEK bo z nami v torek, 10. t. m., ob 17. uri v NŠK, Ul. sv. Frančiška 20/1.

Vabljeni osnovnošolski otroci.

ODBOR ZA VZGOJO IN IZOBRAŽEVANJE SKGZ
in
DIJAŠKI DOM S. KOSOVEL IZ TRSTA
obveščata

da bo letovanje v Rakitni, namenjeno otrokom od 7. do 12. leta

OD 2. DO 16. 7. 1990
namesto od 29. 6. do 13. 7. 1990

ZADRUGA LONJER-KATINARA
sklicuje
REDNI OBČNI ZBOR

v prostorih zadruge v Lonjerju v torek, 10. t. m., ob 12. uri v prvem sklicanju in v sredo, 11. t. m., ob 20. uri v drugem sklicanju.

OSMIČARJI POZOR!

Stroji za mešanje kruha in mesa.

Cenik in nadaljnje podatke brezplačno takoj po pošti.

WKD PF. 59, A-9013 CELOVEC

OASI01/3

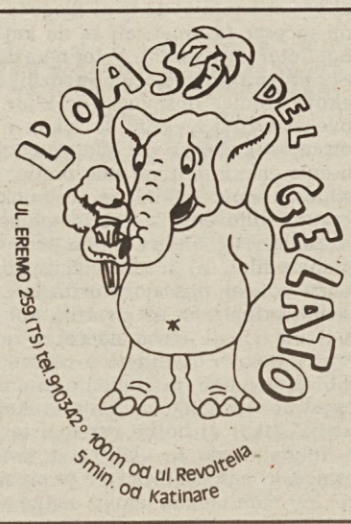

Pokusite najslajše sladolede raznovrstnih okusov v senčnatem vrtu.

tržno obvestilo

KREM01/1

Zadnje vesti iz Amerike

Retinol: sovražnik gub

Naval v lekarnah

NEW YORK — »Sovražnik gub številka ena je retinol, ker jih odpravlja.« Ta izjava prihaja iz Xienta Institute for Skin Research iz Bernvilla v Pennsylvaniji in sloni na vrsti raziskav, ki sta jih izvedla raziskovalca Harry Elden in Elizabeth Sweitzer.

Novice o uspehu retinola proti gubam so prišle tudi v Evropo in še posebej v Francijo, kjer je povpraševanje po retinolski kremi v lekarnah doseglo neverjetno raven. »Nikoli nisem videl kaj podobnega,« je zadevo komentiral lastnik lekarne Matignon na Champs Elisèes. »Odjemalci so zelo dobro informirani in hočejo vsi po vrsti preizkusiti novo kremo.«

Retinolska krema, ki so jo testirali v Ameriki je na prodaj pod komercialnim imenom Anti-Age Retard. Proizvaja jo multinacionalna družba Korff s sedežem v New Yorku, v lekarnah pa jo je mogoče najti za starostne pasove 35, 45 in 55 let.

KPI predstavila program pobud o narodnostni problematiki

V ovrednotenju kulturnih različnosti integracija med večino in manjšino

Odnos do narodnostnih skupnosti je bil zlasti v Italiji še do pred kratkim zelo zastarel. Manjšine so tolmačili samo kot del nacionalnega telesa nekega naroda, ki je iz političnih ali drugih razlogov ostal zunaj meja matične države. Od tod tudi politično pogojen odnos do manjšin, pa naj je kdo narodnost podpiral v njenih prizadevanjih za ohranitev ali pa jo skušal raznaroditi. Sedaj pa si v Evropi postopno utira pot drugačen odnos, ki pojmuje različnost kultur kot bogastvo, kot nujno in neizbrisno potezo na obličju stare celine. Tak pristop pa že sam po sebi sili k ovrednotenju različnosti ob istočasni aktivni integraciji.

Za tak pristop se zavzema KPI, ki ocenjuje, da bi na tak način in s takim pristopom k vprašanju slovenske narodnostne skupnosti odvzeli vsaj del tistega izrazito negativnega političnega naboja, ki že dolga desetletja pogojuje vprašanje pravic manjšine in odnos večinskih sil do nje. Tako so poudarili včeraj na tiskovni konferenci Stellio Spadaro, deželni sekretar Roberto Viezzi, sen. Stojan Spetič in deželni svetovalec Miloš Budin, ki so orisali pobudo komunistične partije v zvezi z manjšino. KPI, so rekli, namerava razviti program pobud, ki naj bi tolmačile slovensko narodnostno skupnost kot sestavni del tukajšnje stvarnosti z vsem njenim bogastvom kulturne in jezikovne različnosti. Začetni, predvsem raziskovalni fazi bo sledila, je pojasnil Spadaro, poleti prva pripravljalna konferenca, nato pa jeseni večdnevni simpozij. Temeljni zaključki večmesečnega razmišljanja, ki bo obsegalo kulturne, politične, pravne in institucionalne aspekte problema, pa bodo nato osnova za politične pobude partije v zvezi z manjšinsko problematiko.

K zbiranju materiala in k raziskovanju bo KPI povabila tako ustanove kot študijske centre, posebno pozornost bo namenila šoli, preučila bo tukajšnjo deželno stvarnost in stvarnosti drugih italijanskih in neitalijanskih dežel. Na ta način namerava KPI spodbuditi tudi ustanove, predvsem Deželo, univerzo in občine, da tvorno prispevajo k reševanju manjšinske problematike.

Miloš Budin je uvodnim Spadarovim besedam dodal, da se načrt, ki so ga izoblikovali, ne omejuje zgolj na vprašanje zaščitnega zakona, pač pa hoče pokazati, kako se morajo ustanove opremiti, da bodo kos potrebam večjezične in večnarodnostne družbe. Predvsem pa hoče biti to pobuda, ki naj vključi vse. Viezzi pa je pripomnil, da se program vključuje v razpravo o konstituanti nove levičarske formacije, saj mora biti za novo silo ravno odnos do slovenske problematike ena od temeljnih programskih točk.

Senator Stojan Spetič je po eni strani poudaril pomen tudi majhnih upravnih sklepov, za katere ni potreben noben zakon, ki pa lahko znatno izboljšajo vzdušje. Spetjč je bil kritičen do italijanske države, ki med drugim doslej še ni hotela podpisati konvencije evropskega sveta o jezikovnih pravicah. Ob tem pa je opozoril tudi na vprašanje referenduma za spremembo italijanskega volilnega sistema, za katerega so dale pobudo nekatere sile, med katerimi tudi nekateri člani KPI: če bi prišlo do referenduma in bi bil sprejet predlog, da se senatorje izglasuje v uninominalnih kolegijih, bi bili Slovenci ob svojega predstavnika v parlamentu. To Spetičevo stališče je nekoliko omilil Budin, ki je poudaril, da je referendum le sredstvo pritiska za spremembo volilnega zakona. Manjšini (in v tem je soglašal s Spetičem) je treba institucionalno zajamčiti predstavništvo, medtem ko je bilo doslej to predstavništvo zlasti kar zadeva parlament predvsem sad politične izbire.

Spetič je poudaril pomen predstavništva in s tem v zvezi podčrtal svoje globoko nesoglasje z videmsko federacijo KPI, ki je slovenskemu kandidatu Giuseppu Blasetigu dosodila v kandidatni listi za pokrajino neperspektivno volilno okrožje. Predstavništvo manjšine ne sme biti miloščina, pač pa odraz politične solidarnosti in demokracije.

Na izrecno vprašanje v tej zvezi pa je deželni sekretar Viezzi ocenil potezo videmskih komunistov kot »politično napako, ki je nismo uspeli popraviti«. Napaka je po Viezzijevi oceni tem hujša, ker je v protislovju s pobudo, ki je bila včeraj predstavljena.

V krožku Guevara debatno srečanje o volitvah v Vzhodni Evropi

Krožek Che Guevara prireja v sredo, 11. aprila, ob 18. uri v Ul. Madonnina 19 debatno srečanje »Vzhodne države ob volilnem preizkusu«, na katerem bodo novinarji in zgodovinarji spregovorili o nedavnih volitvah v Vzhodni Nemčiji in na Madžarskem ter seveda o izidih današnjih volitev v Sloveniji.

Uvodna razmišljanja bo podal raziskovalec zavoda Cespi (Centro studi di politica internazionale) Federigo Argentieri iz Rima, sodelovali pa bodo še novinarji Piero Benetazzo (Repubblica), Gabriel Bertinetto (Unità), Sergio Canciani (RAI), Paolo Rumiz (Piccolo) in Vojmir Tavčar (Primorski dnevnik).

V okviru večera bo Luciano Ceschia predstavil knjigo Paola Rumiza »Danubio: storie di una nuova Europa« (Donava: zgodbe o novi Evropi). Knjiga je aktualna reportaža o Madžarski, Jugoslaviji in Romuniji in osebno pričevanje pozornega poročevalca.

V kratkem zanimiva razstava

Kako so živeli na periferiji cesarstva

Pohištvo in hišna oprema kot zgodovinski priči o življenju v manjših centrih (z ozirom na prestolnico Dunaj) avstro-ogrskega cesarstva. S tem namenom so strokovnjaki različnih narodnosti pripravili razstavo »Živeti na periferiji imperija v 19. stoletju«, ki so jo pred dnevi uradno predstavili predsednik Pokrajine Crozzoli, pokrajinski odbornik za kulturo Dello Russo, koordinator pripravljalnega odbora Carlo Milic in kustos miramarskega muzeja Rossella Fabiani.

Razstava, ki bo za občinstvo odprta od 28. aprila do konca junija, bo na ogled v konjušnicah in grajskih dvoranah Miramara in v dvorani »Franco« palače Economo. Pobudnik razstave je tržaška Pokrajina, pokrovitelji pa so dežela FJK, italijansko zunanje ministrstvo in delovna skupnost AJ.

Dežela odobrila podrobnostni načrt Občine Devin-Nabrežina

Deželni odbor je včeraj uradno odobril podrobnostni urbanistični načrt Občine Devin-Nabrežina za turistično ureditev in razvoj Sesljanskega zaliva. Izvedenci deželne uprave so ta načrt dopolnili z nekaterimi popravki in vložki, posebno na področju notranjih cestnih povezav. V tem okviru so na primer določili, da morajo vse ceste in načrtovane pešpoti upoštevati sedanje trase, povrhu pa so omejili tudi zazidljivost v gozdiču ob vili Diana. Dežela je devinsko-nabrežinski upravi naložila tudi dolžnost, da vzporedno s prvimi gradbenimi dovoljenji izdela tudi širokopotezne protipožarne projekte.

Deželna uprava je v poročilu, ki spremlja dekret o odobritvi podrobnostnih načrtov za Sesljanski zaliv, določila tudi prioritetne gradnje v sesljanskem kamnolomu, gradbeni načrti na obalnem pasu pa so podrejeni odobritvi posebnega urbanističnega načrta za pristanišče, kjer je kot znano prišlo do precejšnjih težav in tudi do nesoglasij med tržaškim pristaniškim poveljstvom in deželno upravo. Izvršilne gradbene projekte bo morala v kratkem proučiti še deželna komisija za okolje. Podrobnostni načrt devinsko-nabrežinske Občine je bil na seji deželne vlade odobren na formalni predlog odbornika za prostorsko načrtovanje Carboneja.

Danes svečanost na strelišču pri Opčinah

Danes ob 15. uri bo na strelišču pri Opčinah slovesnost ob 46-letnici junaške smrti 71 antifašističnih talcev, ki so jih pobili nacisti v znak maščevanja za partizansko akcijo proti kinodvorani na Opčinah. Komemoracijo prirejajo Vsedržavno združenje partizanov - ANPI, Vsedržavno združenje političnih preganjancev ANPPIA in Vsedržavno združenje deportirancev v nacistična taborišča ANED.

Govorila bosta pokrajinski podpredsednik VZPI-ANPI sen. Paolo Sema in pokrajinski tajnik VZPI-ANPI Dušan Košuta, predsedovala pa bo Tjaša Kocman. Slovesnost bo s pesmijo pospremil moški zbor Tabor z Opčin.

S svečanostjo želijo prireditelji poudariti zavzemanja, da vojnih strahot ne bi nihče pozabil, in zahtevo, da bi italijanske oblasti vendarle spremenile strelišče pri Opčinah v Park miru.

Kljub izredni negostoljubnosti mesta

Na tržaške trgovce pada »jugo mana«

Tržačani so se ob prejšnjih koncih tedna, odkar prepljavlja mestno središče množica jugoslovanskih kupcev, naučili, da je ob sobotah bolje pozabiti na avtomobil. Neprijetno vreme in siten dež pa je včeraj marsikoga spravil za volan, tako da je bil promet sredi dopoldneva v popolnem kaosu. K temu je prispeval še protest pokrajinskih uslužbencev, ki so v sprevodu manifestirali na središčnem Trgu Vittorio Veneto, na Nabrežju in okrog Trga Unità pa se je vil sprevod učiteljev, staršev in učencev osnovne šole Petitti di Roreto. Starši namreč že tri mesece pritiskajo na občinsko upravo, naj ne ukine te šole, včeraj opoldne pa so nekateri začeli celo z gladovno stavko.

Njihov kombi, ki so ga parkirali pred občinsko palačo na Trgu Unità in opremili z lepaki ter transparenti, pa ni pritegnil pozornosti jugoslovanskih kupcev, ki imajo v Trstu čisto drugačne skrbi. Potem ko prevozijo tudi osemsto kilometrov in z veliko težavo najdejo parkirni prostor, se zanje začne tekmovanje s časom, saj morajo v nekaj urah nakupiti toliko stvari, da se jim potovanje splača.

Z Markovičevimi ukrepi so postali praktično vsi italijanski artikli, od toaletnega papirja in živil do oblek, občutno cenejši kot v Jugoslaviji. Od sobote do sobote se število prehodov - predvsem pri Fernetičih, na Pesku in pri Rabujezu - veča, tako da računajo, da je marca prišlo v Trst več kot sto tisoč Jugoslovanov. Količinsko je mogoče pojav opredeliti tudi s podatki zveznega sekretariata za notranje zadeve, ki je januarja zabeležil skoraj dva milijona izhodov, kar je 21 odstotkov več kot lani v istem obdobju. Sicer pa se vsakdo lahko prepriča na mejnih prehodih, ki so v zgodnjih jutranjih urah in proti večeru praktično neprehodni.

Ob sobotah je središče mesta, predvsem pa Terezijanska četrt in ulice okrog železniške postaje, tako nabito polno, da je težko že hoditi po pločnikih. V večjih trgovinah, kot je denimo Giovanni, so se v urah posebnega priliva odločili, da zaklenejo vrata in da spuščajo kupce v prodajalno po kapljicah. Tržaški trgovci pri tem ugotavljajo, da se je kolonam slovenskih in hrvaških kupcev pridružuje vedno večje število kupcev iz Srbije in Črne gore, kar nekateri povezujejo s srbsko blokado izdelkov iz Slovenije.

Tako ali drugače, na tržaške trgovce (pa tudi trgovce iz severne Italije) pada mana, na katero je malokdo upal. Po dolgih letih »suhih krav« je trgovski sektor spet »na konju«, vendar Trst ostaja nehvaležno mesto. Zaslužek z jugoslovanskimi kupci je dobrodošel, nad njihovimi »spomini« (beri smetmi) pa Tržačani vihajo nosove, ne da bi pristojne oblasti opremile »strateške točke« s smetnjaki in zabojniki. Prav tako je nedopustno, da civilni Trst ni tej množici ponudil niti minimalnega števila toaletnih prostorov, medtem ko je v barih postal običaj, da ob koncu tedna zaklenejo stranišča, ključ pa ponudijo le »izbranim« gostom.

Okrogla miza PSI o ostarelih kot o tretji sili v družbi

Vprašanja ostarelih, nepremičnih in vseh, ki jih je družba izobčila iz svoje srede, je bilo v osredju okrogle mize, ki jo je tržaška federacija PSI priredila v petek popoldne na Pomorski postaji. Na srečanju so v prvi vrsti poudarili, da so navedene kategorije aktivne sile, ki jih je treba ponovno vključiti v družbeno dogajanje, v svet proizvodnje in tudi v družinsko skupnost. Lahko namreč predstavljajo dragocene energije tako na človeški kot na kulturni in moralni ravni.

Osnutek za posvet o ostarelih je izdelala komisija za skrbstvo pri tržaški federaciji PSI, ki si med drugim prizadeva, da bi dali vprašanju pravilen poudarek in ga tudi v konkretnem začeli reševati.

Na posvetu so izrecno poudarili, da bi bilo treba v prvi vrsti izvesti nekakšno kulturno preobrazbo. Sedanja tendenca tako razmišljanja kot tudi delovanja na tem področju temelji skoraj izključno na oskrbi ostarelih, fizično prizadetih ali družbeno emarginiranih, medtem ko bi morali tudi tem kategorijam dati možnost, da se še aktivno vključijo v skupnost, katere dragoceni del so.

Pred strokovnimi poročili so na okrogli mizi govorili pokrajinski tajnik PSI Alessandro Perelli, deželna odbornica za zdravstvo Paolina Lamberti Mattioli, predsednik tržaške Pokrajine Dario Crozzoli in tržaški podžupan Augusto Seghene. Perelli je podčrtal, da je v sedanjih pogojih blagostanja nesprejemljiva kakršnakoli diskriminacija. Odbornica Mattioli je na kratko govorila o značaju skrbstvene službe, medtem ko je podžupan Seghene poudaril, da je treba javno službo oskrbe ostarelih stalno prilagajati spremembah, ki se porajajo. Med temi je prav gotovo najpomembnejša ugotovitev, da se število starejših občanov glede na skupno iz leta v leto viša.

Po pozdravih so poročila na specifične teme podali Renato Busetti, Lanfranco Filograna, Franco Seccia, Diego Dodini, Mario Martini in Elio Palmieri. Razpravo je vodil in zaključil deželni odbornik Gianfranco Carbone, ki je med drugim poudaril, da bi morali tudi v našem mestu opredeliti »državljanske pravice« za vse tiste, ki so jih različne oblike »današnje revščine« potisnile ob rob družbe.

Jutri na Colu sestanek z občani o metanizaciji

Repentabrska občinska uprava bo jutri, v ponedeljek, 9. aprila, ob 20.30 v Kulturnem domu na Colu predstavila in obrazložila občanom glavne smernice načrta za metanizacijo Repna, Cola in Fernetičev. Načrt je bil namreč sprejet na zadnjem zasedanju občinskega sveta.

Upravitelji in tehniki bodo občane seznanili z vsemi podrobnostmi in možnostmi za priključitev na metansko omrežje. Jutri zvečer pa bodo tudi porazdelili vprašalne pole, z odgovorom na katere bodo skušali ugotoviti, kolikšno je zanimanje občanov za priključitev na metansko omrežje in koliko je možnih porabnikov. **(B. S.)**

Humor na Radiu Opčine

Danes ob 15.20 bo Radio Opčine oddajal posnetke s prireditve »Humoristi vseh dežel združite se!«, ki je bila lani v zgoniškem Športno-kulturnem centru. Nastopali so Toni Karjola, Jaka Šraufciger, kabaretni duo Verč-Kobal, Muppet Show in skupina Karst Brothers.

Končal se je posvet o psihičnem trpljenju v doraščajoči dobi

V sinji dvorani hotela Savoia Excelsior se je včeraj končal drugi del vsedržavnega posveta, ki ga je o vprašanju umskega trpljenja in neugodja otrok v doraščajoči dobi priredila Služba za psihologijo in psihoterapijo pri Krajevni zdravstveni enoti v Trstu. Strokovna predavanja so bila namenjena predvsem osebju, ki se poklicno ukvarja z otroki in mladino.

Z razliko od 60. in 70. let, ko se je na probleme otrok (pa tudi odraslih) gledalo predvsem z organskega vidika, je zadnja leta opaziti vedno večje zanimanje za psihološke aspekte otrokovega odraščanja. Ti otroci so nerodni, večkrat se pri njih pojavljajo psihosomatska obolenja in prisilni gibi, so zaprti vase. Psihično trpljenje se lahko kaže v različnih oblikah in načinih, pri tem pa je pomembno, da jih strokovnjak primerno opredeli in drugim operaterjem pomaga v iskanju ustrezne rešitve. V okviru tržaške Službe za psihologijo in psihoterapijo so doslej pomagali 2.000 otrokom, ki so imeli težave pri dojemanju, obnašanju ali somatskega tipa. Brez korektnega pristopa se psihično trpljenje lahko razvije v pravo bolezen, najbolj pa se »razbohoti« v puberteti, to je med 11. in 17. letom.

†

Preminil je

Alfred Pertot

Pogreb bo jutri, 9. t. m., ob 11. uri iz mrtvašnice glavne bolnišnice v nabrežinsko cerkev.

Žalostno vest sporočajo sestre in brat z družinami ter ostalo sorodstvo.

Nabrežina, 8. aprila 1990

(Pogrebno podjetje, Ul. Zonta)

ZAHVALA

Ob izgubi drage

Olge Demark

se iskreno zahvaljujemo vsem, ki so počastili njen spomin in jo spremili na zadnji poti. Posebna zahvala pevcem in g. župniku.

Ricmanje, 8. aprila 1990

ZAHVALA

Ganjeni za tolikšno sočustvovanje ob nenadomestljivi izgubi našega predragega

Silvija Rebule

se iskreno zahvaljujemo vsem, ki so nam bili ob strani v tem težkem trenutku. Posebna zahvala g. župniku dr. Markužu, sorodnikom, prijateljem in znancem, darovalcem cvetja, vsem, ki so se v tako obilnem številu poslovili od njega in ga spremili na zadnji poti.

Žalujoči svojci

Sesljan, 8. aprila 1990

ZAHVALA

Najiskreneje se zahvaljujemo vsem, ki so pospremili k večnemu počitku našega dragega

Vida Grilanca

SVOJCI

Prosek, 8. aprila 1990

ZAHVALA

Ob izgubi naše drage

Ludmile Verc vd. Jurkic

se iskreno zahvaljujemo vsem, ki so na katerikoli način počastili njen spomin. Posebna zahvala dr. Daniju Zerialu za nesebično pomoč in g. župniku Živcu, ki jo je pospremil na njeni zadnji poti.

SVOJCI

Trst, 8. aprila 1990

Slavica,

MAMA DRAGA

leto dni je že minilo, odkar si nas zapustila. Vedi, da ni trenutka, da ne mislimo nate.

Tvoji Rudi, Aleksander, Angela, Marko, sestra Pierina in svakinja Marija

Križ, 8. aprila 1990

Ob 3. obletnici smrti moje ljube sestre

Fani Terčon

se je vedno spominja

Dragica

Šempolaj, 8. aprila 1990

Starši in osebje vrtca v Dijaškem domu sočustvujejo z družino Cipolat-Mis ob izgubi dragega očeta oziroma nonota.

SLOVENSKO STALNO GLEDALIŠČE

Ivan Cankar

Jakob Ruda

Režija **DUŠAN MLAKAR**

PONOVITEV v sredo, 11. aprila, ob 20.30; abonma red D
Danes, 8. t. m., ni predstave

gledališča

VERDI

Simfonična sezona 1989/90

Jutri, 9. t. m., ob 18. uri bodo v mali dvorani gledališča Verdi (Ul. S. Carlo) predvajali video GISELLE s Carlo Fracci. Vstopnice so na razpolago pri blagajni gledališča.

ROSSETTI

Danes ob 16.00 (red 2. nedelja) bo Stalno gledališče Furlanije-Julijske krajine zadnjičponovilo LO ZOO DI VETRO Tennesseeja Williamsa. Režija Furio Bordon. V abonmaju odrezek št. 9. Prodaja vstopnic pri osrednji blagajni v Pasaži Protti.

V četrtek, 12. aprila, bo na sporedu koncert FIORELLE MANNOIE. Predprodaja vstopnic pri osrednji blagajni v Pasaži Protti.

LA CONTRADA - CRISTALLO

V torek, 10. in v sredo, 11. t. m., ob 10. uri bo gledališka skupina Teatro Artigiano iz Rima predstavila PEL DI CAROTA Julesa Renarda v režiji Silvia Giordanija. Predstava je v sklopu ciklusa A Teatro in compagnia in je posvečena učencem osnovnih šol.

KULTURNI DOM

Slovensko stalno gledališče ponovi v torek, 10. t. m. in v sredo, 11. t. m. ob 10. uri predstavo RAZBOJNIKI IZ KARDEMOMME.

GLEDALIŠČE MIELA

(Trg Duca degli Abruzzi 3)

Jutri, 9. in v torek, 10. t. m., ob 18., 20. in 22. uri: ECCE BOMBO (1978) režija Nanni Moretti.

koncerti

Tržaški jazz krožek

Jutri, 9. t. m., ob 21. uri bo v lokalu MANDRACCHIO (Capo di Piazza 1) nastopil saksofonist SCOTT HAMILTON.

Verdi - Nedeljski koncerti

Danes, 8. t. m., ob 11. uri bosta na sporedu koncerta v Mali dvorani gledališča Verdi (Ul. S. Carlo 2), kjer bo nastopil Komorni orkester gledališča Verdi pod vodstvom Severina Zannerinija (Mozartove skladbe - solist Gilberto Grassi) in v gledališču Verdi v Miljah, kjer se bo predstavil pihalni orkester pod vodstvom Alessandra Bevilacque. Koncert v Miljah so pripravili v sodelovanju z miljsko občinsko upravo in s krožkom Frausin.

razstave

V TK Galeriji v Ul. sv. Frančiška 20 je na ogled razstava PAVLA PETRIČIČA.

V umetnostni galeriji Minerva (Ul. S. Michele 5) bo 18. t. m. ob 18. uri odprla svojo razstavo slikarka MARIUCCIA POMIATO. Razstava bo trajala do 28. aprila po običajnem urniku.

V muzeju Sartorio (Largo Papa Giovanni XXIII 1) bodo v torek, 10. t. m., ob 18. uri odprli razstavo slikarja UMBERTA TIRELLIJA.

V galeriji Cartesius v Ul. Marconi 16 je na ogled do 12. aprila razstava slikarke L. M. Sguazzi.

V galeriji Bassanese, Trg Giotti 8/I, bo do 10. aprila odprta razstava slikarja PIERA PIZZI CANNELLE.

V pritličnih prostorih TKB v Ul. F. Filzi 10 razstavlja JANEZ MATELIČ.

Na Gradu sv. Justa - Bastione fiorito je na ogled razstava nemške grafične umetnosti po I. svetovni vojni in po II. svetovni vojni.

kino

ARISTON - 16.00, 22.15 **La guerra dei Roses**, i. Michael Douglas, Kathleen Turner.
EXCELSIOR - 17.00, 22.00 **Nato il 4 luglio**, r. O. Stone, i. Tom Cruise, □
EXCELSIOR AZZURRA - 17.45, 21.45 **Fai la cosa giusta**, i. Spike Lee.
NAZIONALE I - 16.20, 22.15 **A spasso con Daisy**, i. Jessica Tandy, Morgan Freeman, Dan Aykroyd.
NAZIONALE II - 16.00, 22.15 **Nuovo cinema Paradiso**, r. Giuseppe Tornatore.
NAZIONALE III - 15.30, 22.15 **Lambada**, □
NAZIONALE IV - 15.40, 22.15 **Harry ti presento Sally**, i. Billy Cristal, Meg Ryan.
GRATTACIELO - 17.00, 22.15 **L'originale erotic dance**.
MIGNON - 15.30, 22.15 **L'attimo fuggente**, r. Peter Weir, i. Robin Williams.
EDEN - 15.30, 22.00 **Trionfo dei sensi**, porn., □□
CAPITOL - 16.30, 22.00 **Tango e Cash**, i. Sylvester Stallone.
LUMIERE - 16.30, 22.15 **Tesoro mio mi si sono ristretti i ragazzi**.
ALCIONE - 16.30, 22.00 **Notturno indiano**, r. Alain Corneau.
RADIO - 15.30, 21.30 **Donne e animali**, porn., □□

Prepovedano mladini pod 14. letom □ - 18. letom □□

razne prireditve

Sekcija VZPI-ANPI Občine, Bani in Ferlugi, Vsedržavno združenje VZPI-ANPI, ANPPIA in ANED

Danes, 8. t. m., bo ob 15. uri na openskem strelišču KOMEMORACIJA ob 46. obletnici junaške smrti 71 antifašističnih talcev, ki so jih ustrelili nacisti. Govorila bosta Dušan Košuta in Paolo Sema. Predsedovala bo Tjaša Kocman. Nastopil bo MPZ Tabor z Opčin.

Glasbena matica vabi na nastopa, ki bosta jutri, 9. t. m., ob 17. uri na šoli Glasbene matice v Trstu in ob 18.30 v Domu Ivan Grbec v Škednju.

Župnijska skupnost Repentabor prireja danes, 8. t. m. ob 17. uri v Kulturnem centru na Colu gostovanje štandreške skupine z Nušičevo igro JARA MEŠČANKA.

izleti

SK Devin obvešča, da je še nekaj prostih mest za izlet v Budimpešto od 28. aprila do 2. maja. Informacije na tel. št. 200236 v večernih urah.

Podružnica SPDT Zlata Krona - Mačkolje vabi planince in prijatelje na pohod HRASTOVLJE-PODPEČ-KOJNIK. Izlet bo 25. t. m. - odhod z osebnimi avtomobili ob 8. uri izpred gostilne Tul, preko mejnega prehoda Osp.

Potovalni urad AURORA

organizira:

od 22. do 25. aprila - KRANJSKA GORA.
Cena 146.000 lir;

od 25. do 29. aprila - RAB.
Cena 195.000 lir;

od 28. aprila do 1. maja - MALI LOŠINJ.
Cena 158.000 lir;

od 12. do 18. maja - PRAGA.
Cena 758.000 lir

od 14. do 21. maja - potovanje po TUNIZIJI.
Cena 780.000 lir;

od 27. maja do 1. junija - MADRID in ANDALUZIJA.
Cena 865.000 lir;

od 29. maja do 5. junija - KAPADOKIJA.
Cena 995.000 lir;

od 4. do 13. junija - MAROKO.
Cena 1.130.000;

od 11. do 18. junija - potovanje po ŠPANIJI.
Cena 900.000 lir;

od 15. do 22. junija - MOSKVA in LENINGRAD.
Cena 1.388.000 lir (hoteli I. A kategorije).

Informacije in vpisovanja pri potovalnem uradu AURORA - Ul. Milano 20, tel. 60261.

Prispevajte za

»Dijaško matico«

PD SLOVENEC BORŠT-ZABREŽEC

priredi danes, 8. t. m., ob 18. uri v Srenjski hiši v Borštu

Večer z MePZ Slovenec - Slavec

ter veseloigro Josipa Tavčarja

PARIZ JE PAČ PARIZ

v režiji D. Gorupa. Gostuje Dramska skupina SKD Slavec.

Vabljeni!

SKLAD MITJA ČUK

Ob zaključku likovnih razstav se najiskreneje zahvaljujemo Društvu slovenskih izobražencev in slikarjem Milku Bambiču, Adiju Žvabu ter Ediju Žerjalu za vso pomoč, ki so jo nudili našemu Skladu.

Odborniki Sklada Mitja Čuk

razna obvestila

Tržaški pododbor skupnosti borcev istrskega odreda obvešča bivše borce te enote, da bo komemoracija padlih borcev Istrskega odreda na Stari Sušici danes, 8. t. m., ob 10. uri.

Jutri, 9. t. m., ob 20.30 bo v Društvu slovenskih izobražencev v Trstu gost tržaški škof BELLOMI. V Peterlinovi dvorani bo izrekel velikonočno misel.

Bazoviški jusarski odbor vabi jusarske upravičence iz Bazovice na sejo, ki bo v torek, 10. t. m., ob 20.30 v Bazovici v prostorih Tržaškega partizanskega pevskega zbora (Gostilna pri lipi).

Na dnevnem redu bo razprava o razlastitvi jusarskega zemljišča za gradnjo sinhrotrona.

Odbor za vzgojo in izobraževanje SKGZ in Dijaški dom prirejata LETOVANJE ZA OTROKE IN MLADINO na Rakitni od 2. do 16. 7. 1990 (namesto od 29. 6. do 13. 7. 1990) za otroke od 7. do 12. leta; v Kmetijski šoli Grm pri Novem mestu od 30. 6. do 14. 7. 1990 za mladostnike od 13. do 18. leta in v Poreču od 14. do 23. 7. 1990 za otroke in mladostnike od 8. do 15. leta. Informacije in vpisovanja na sedežih SKGZ v Trstu - Ul. sv. Frančiška 20/III, tel. 368094; v Gorici - Ul. Malta 2, tel. 531644, od ponedeljka do petka od 9. do 12. ure in v Dijaškem domu v Trstu - Ul. Ginnastica 72, tel. 573141, od ponedeljka do petka od 13. do 18. ure.

prispevki

V spomin na Gigija Poljšaka darujeta Lojzka in Lucia Ščuka 20.000 lir za popravilo orgel v cerkvi v Barkovljah.

Namesto cvetja na grob Silvota Rebule daruje Marija Caharija 20.000 lir za nabrežinsko godbo.

Namesto cvetja na grob Vida Grilanca darujeta Vera in Rado Bizjak 20.000 lir za vzdrževanje spomenika na Proseku.

Pepi Rebula z družino daruje ob 2. obletnici smrti brata Vojka 50.000 lir za Zavod za rakasta obolenja.

V spomin na Guida Grilanca daruje Egon Guštin z družino 30.000 lir za MPZ Vasilij Mirk.

V spomin na Olgo Demark daruje nečakinja Majda Demark por. Papler 50.000 lir za SKD Slavec - Ricmanje.

V spomin na Gigija Poljšaka darujeta Dorica in Edi Filipčič 25.000 lir za TPK Sirena in 25.000 lir za Sklad Mitja Čuk.

V spomin na Vido Pertot darujeta Dorica in Edi Filipčič 25.000 lir za TPK Sirena in 25.000 lir za Sklad Mitja Čuk.

Na tržaški univerzi je diplomiral iz odontiatrije in zobnih protez

DENIS PREGARC

Novopečenemu doktorju iskreno čestitajo starši ter družini Trenta in Petaros.

Včeraj sta praznovala zlato poroko

VIDA TOMADIN in RUDI KOVAČIČ

iz Barkovelj

Iskreno jima čestitajo in želijo iz vsega srca dosti zdravja ter še veliko let skupnega življenja

hči Liljana s Fulviom, vnukinja Irene z Damianom, vnuk Nino ter vsi sorodniki in prijatelji

šolske vesti

Ravnateljstvo poklicnega zavoda J. Stefan vabi starše jutri, 9. t. m., na roditeljski sestanek, ki bo ob 16. uri za 1. in 2. razrede vseh oddelkov in ob 17.30 za 3., 4. in 5. razrede.

Ravnateljstvo DTTZ Žiga Zois z oddelkom za geometre v Trstu sporoča, da bodo roditeljski sestanki (skupne govorilne ure) za posamezne razrede po naslednjem razporedu: v torek, 10. t. m., na podružnici v paviljonu B v Ul. San Cilino 16 ob 17. uri: 1. a, 2. b, 2. c, 3. geom., 4. geom., 5. geom. in ob 18.30: 2. a, 1. b, 1. c in 2. č. Za ostale razrede oddelka za knjigovodje bodo roditeljski sestanki v petek, 20. t. m., po razporedu, ki bo pravočasno javljen.

Kam po bencin

Danes bodo na Tržaškem obratovale naslednje črpalke:

AGIP
- D' Annunzijev drevored 44
- Miramarski drevored 49
- Istrska ulica 50
- Ul. I. Svevo 21

TOTAL
- Ul. F. Severo 2/2
- Largo A. canal 1/1/
- Devin-Nabrežina 129
- Ul. D' Alviano 14
- Nabrežje Grumula 12
- Furlanska cesta 7
- Ul. Revoltella 110/2

ESSO
- Nabrežje N. Sauro 8
- Sesljan (drž. cesta 14)
- Trg Valmaura 4
- Ul. F. Severo 8/10
- Miramarski drevored 267/1

IP
- Ul. Giulia 58
- Ul. Carducci 12

API
- Sprehajališče sv. Andreja

Samostojne
SIAT
- Trg Cagni 6

Nočne črpalke - self service
FINA
- Ul. F. Severo 2/3

ESSO
- Trg Valmaura 4
- Zgonik (drž. cesta 202)

AGIP
- Istrska ulica
- Miramarski drevored 49

Črpalke na avtocestah
AGIP
- Devin (sever)
- Devin (jug)

čestitke

4. t. m. je na tržaški univerzi doktorirala iz političnih ved KRISTINA GUŠTIN. Iz srca ji čestitajo vsi od Kluba Brdina.

V četrtek, 5. t. m., je praznovala svoj 60. rojstni dan MARIA GOMBAČ iz Lonjerja. Vse najboljše, predvsem pa obilo zdravja, ji od srca želijo sin Fabio z ženo Vlasto ter vnuka Goran in Tjaša.

mali oglasi

OSMICO je odprl Živec v Koludrovci.
OSMICO je odprl Milič v Zagradcu št. 2.
OSMICO ima odprto Jurij Stubelj v Šempolaju.
OSMICO je odprl Edoardo Tul - Križpot (Mačkolje).
OSMICO je odprl v Borštu Benedikt Žerjal - Diko.
SERGIO FERFOLJA ima odprto osmico pri Piščancih.
ALOJZ MILIČ - Repen 49 je odprl osmico. Toči teran in belo vino.
DOMAČ prigrizek in dober kozarček lahko dobite pri Mariotu Cenoutomu v Jamljah, Gregorčičeva 14.
DOMAČE velikonočne pirhe, svinjsko jed in vino nudi osmica Berto Jarc na Tržaški cesti v Doberdobu.
OSMICO ima odprto Mario Usco, Ul. del Timo 12. Toči črno in belo vino ter ima na razpolago domač pršut in salamo. Osmica bo odprta do 23. t. m.
SLOVENSKA DRUŽINA išče zazidljivo zemljišče, približno 1.000 kv. m, v okolici Opčin, Proseka, v zgoniški, repentabrski ali nabrežinski občini. Tel. v večernih urah na št. 214202.
PRODAM motor cagiva aletta rosa 125, prevoženih 9.866 km, v odličnem stanju, za 1.800.000 lir. Plačano zavarovanje in taksa do konca leta. Poklicati na tel. št. (0481) 78153 v večernih urah.
PRODAM 3.000 kv. m zazidljivega zemljišča v obrtniški coni pri Poljanah. Tel. (0481) 78233.
PRODAM ladijske motorje johnson 25 in 10 hp, mercury 20 in 10 hp ter selva 15 hp. Tel. na št. 767724 od 8. do 12. ure ter od 14. do 18. ure, razen ob sobotah in nedeljah.
PRODAM po ugodni ceni fiat 126 v zelo dobrem stanju. Tel. 828251 po 19. uri.
KOZLIČKE stare dva meseca prodam. Franko Žerjal, Male Loče 16 - Podgrad.
IŠČEM inštruktorja za pripravo srednješolca za maturo. Tel. 577546 od 8. do 9. ure.
ČE ŽELIŠ urediti vrt po tvoji želji, ti nudimo vsakovrstno pomoč tudi s primernimi stroji, nudimo tudi semena za travnike, gredice in nasade vseh vrst rož in dreves. Poskrbimo za čiščenje in negovanje dreves, načrtovanje, sistemacijo in čiščenje parkov in vrtov. Urejamo tudi ograje ter nudimo montiranje toplih gred vseh vrst po ugodnih cenah. Tel. (0481) 884161.
PRODAM audi 80 dizel, letnik '81, po ugodni ceni. Informacije na tel. št. (0481) 861060 po 20. uri.
FIRMA v Trstu išče uradnika/co z višješolsko izobrazbo. Zahteva se znanje srbohrvaščine in izkušnje na uvozno-izvoznem področju. Ne pridejo v poštev tuji državljani in neopravljeni vojaški rok. Pismene ponudbe na upravo Primorskega dnevnika, Ulica Montecchi 6, 34137 Trst, do 12. t. m., pod šifro »LES«.
DELAVCA za prenos in montažo pohištva, po možnosti z izkušnjo v mizarstvu, zaposli trgovina pohištva Pupis - Sesljan. Tel. 299269.
FOTO EGON - Ul. Oriani 2 (Barriera) - vabi na ogled fotografij s križarjenja TPPZ.
IŠČEMO osebje za čiščenje stopnišč. Tel. 69540.
INŠTRUIRAM angleščino in nemščino. Tel. (003865) 22081.
NOVO! Pot do vitalnosti in novih prijateljstev. Rekreativna telovadba v trim kabinetu, masaža, savna, solarij. Vse kar potrebujete za življenjski optimizem. Obiščite VITAL, v Izoli - Jagodje -, Osojna 8, tel. (003866) 62025.
DRAGULJARNA A. B. - Ul. Foschiatti 9, Trst (tel. 774090) - nudi široko izbiro zlatih in srebrnih izdelkov po konkurenčnih cenah, ter daril za vse priložnosti. Velike kupčije v mali trgovini.

VIKY01/1

ZA VSAKOGAR NEKAJ POSEBNEGA

optika **Viki**

kontaktne leče

Ul. Buonarroti 6 (pr. Ul. Rossetti)
TRST Telefon 772996

MAUR02/1

OBLAČILA MAURI

TRST

Ul. Ponziana 3
Tel.: 764833

Ul. Settefontane 19
Tel.: 767513

včeraj - danes

Danes, NEDELJA, 8. aprila 1990
CVETNA NEDELJA

Sonce vzide ob 6.32 in zatone ob 19.41 - Dolžina dneva 13.09 - Luna vzide ob 18.19 in zatone ob 5.33.

Jutri, PONEDELJEK, 9. aprila 1990
MARIJA

PLIMOVANJE DANES: ob 3.41 najnižja -42 cm, ob 9.35 najvišja 33 cm, ob 14.25 najnižja -40 cm, ob 20.41 najvišja 52 cm.

PLIMOVANJE JUTRI: ob 4.06 najnižja -47, ob 10.06 najvišja 33 cm, ob 15.49 najnižja -37 cm, 22.01 najvišja 53 cm.

VREME VČERAJ: temperatura zraka 12 stopinj, zračni tlak 1001,2 mb pada, veter 10 km na uro severovzhodnik, vlaga 90-odstotna, nebo oblačno, v jutranjih urah je padlo 2 mm dežja, morje rahlo razigano, temperatura morja 12,1 stopinje.

ROJSTVA IN SMRTI

RODILI SO SE: Pierluca Pitacco, Fabrizio Calzi, Jessica Visintini, Valentina Fabbro, Alessandro Colozza, Filippo Giraldi, Aron Braidic, Andrea Miceli, Martina Fabris.

UMRLI SO: 90-letna Maria Benussi, 79-letni Milovan Buffolo, 80-letna Francesca Raspor por. Dellafilippa, 62-letna Maria Sirotich por. Penco, 88-letna Maria Fischer, 68-letna Anna Luxa por. Mullon, 83-letna Anna Sergo vd. Tommasini, 79-letna Maria Paladini, 50-letni Alfredo Pertot, 88-letna Antonia Ravalico vd. Mora, 92-letna Antonia De Mattia, 81-letna Iolanda Masutti por. Vergerio, 83-letni Bruno Cudicini, 80-letna Caterina Zuliani por. Delvecchi, 91-letni Mario Ghersi, 79-letna Costantina Baldas.

DNEVNA IN NOČNA SLUŽBA LEKARN

Nedelja, 8. aprila 1990
Dnevna služba - od 8.30 do 13.00 in od 16.00 do 20.30

Ul. Ginnastica 6, Ul. Cavana 11, Ul. Alpi Giulie 2 (Altura), Trg Gioberti 8 (Sv. Ivan), Ul. dante 7, Istrska ulica 18.

Dnevna služba - od 13.00 do 16.00

Ul. Ginnastica 6, Ul. Cavana 11, Ul. Alpi Giulie 2 (Altura), Trg Gioberti 8 (Sv. Ivan).

Nočna služba - od 20.30 do 8.30

Ul. Dante 7, Istrska ulica 18.

FERNETIČI (tel. 416212), MILJE - Mazzinijev drevored 1 (tel. 271124) - od 8.30 do 13.00 in od 13. ure dalje samo po telefonu za najnujnejše primere.

Od ponedeljka, 9., do sobote, 14. aprila 1990

Dnevna služba - od 8.30 do 19.30

Ul. Rossetti 33, Ul. Roma 16, Ul. L. Stock 9 (Rojan), Trg Valmaura 11, Ul. Flavia 89 (Žavlje).

PROSEK (tel. 225141/225340) - samo po telefonu za najnujnejše primere.

Dnevna služba - od 19.30 do 20.30

Ul. Rossetti 33, Ul. Roma 16, Ul. L. Stock 9 (Rojan), Trg Valmaura 11, Trg Goldoni 8, Ul. Balpoggio 4, Ul. Flavia 89 (Žavlje).

PROSEK (tel. 225141/225340) - samo po telefonu za najnujnejše primere.

Nočna služba - od 20.30 do 8.30

Trg Goldoni 8, Ul. Belpoggio 4, Ul. Flavia 89 (Žavlje).

PROSEK (tel. 225141/225340) - samo po telefonu za najnujnejše primere.

ZDRAVSTVENA DEŽURNA SLUŽBA

Nočna služba od 20. do 8. ure, tel. 7761, predpraznična od 14. do 20. ure in praznična od 8. do 20. ure.

LOTERIJA

BARI	14	59	23	52	71
CAGLIARI	36	43	12	52	66
FIRENCE	88	15	19	31	43
GENOVA	14	10	62	63	28
MILAN	37	88	17	50	35
NEAPELJ	59	42	11	33	71
PALERMO	20	81	57	33	37
RIM	81	87	74	72	13
TURIN	70	80	87	63	62
BENETKE	42	56	75	82	50

ENALOTTO

1 X 2 1 X X 1 2 2 X X 2

KVOTE:

12	30.915.000 lir
11	1.116.000 lir
10	104.000 lir

nedeljski televizijski in radijski sporedi

RAI 1

7.00 Nad.: Tempo di guerra e di guerriglia (zadnji del)
7.55 Simfonični koncert z dirigentom Rafaelom Frühbeckom de Burgosom: Requiem - Grande messe des morts op. 5 (Hector Berlioz; tenor solist Aldo Baldin)
9.25 Blagoslov oljk in maša papeža Janeza Pavla II. ob mednarodnem dnevu mladine
12.15 Nabožna oddaja
12.25 Zelena linija
13.00 Nedeljski tednik
13.30 Dnevnik
13.55 Igra: Toto-TV
14.00 Variete: Domenica in...
14.20 Športne vesti
16.20 Športne vesti
17.20 Športne vesti
18.15 90. minuta
19.50 Vreme in dnevnik
20.30 Film: Don Bosco (biog., It. 1988, r. Leandro Castellani, i. Ben Gazzara, Patsy Kensit)
22.25 Športna nedelja
24.00 Nočni dnevnik
0.10 Hokej na ledu: Poljska-Italija

RAI 2

7.00 Otroški variete: Patatrac, vmes risanka Kissy Fur
7.55 Aktualno: Mattina due
10.15 Varieteja: Spremenljivo jasno, 12.00 Ricomincio da Due
13.00 Dnevnik - ob trinajstih
13.20 Šport in vreme
13.30 Rubrika: Nonsolonero
13.45 Variete (2. del)
15.15 Nad.: Quando si ama
17.25 Videocomic
17.55 Boks: La Rocca-Garcia (polfinale za kategorijo welters)
18.20 Športne vesti
18.50 Nog. prvenstvo A lige
19.45 Dnevnik
20.00 Šport: Domenica sprint
20.30 Nanizanka: Hunter - Caccia sfrenata
22.10 Dnevnik - nocoj
22.20 Aktualno: Planet SZ - Popotovanje po sovjetski stvarnosti in efekt Gorbačov (vodi Oliviero Beha, zadnji del)
23.25 Oddaja o židvoski kulturi
23.55 Tednik o kulturi, znanosti in prireditvah: L'aquilone
0.55 Sanremo Jazz 87: Al Cohn Quartet

RAI 3

9.50 Nedeljski dnevnik in Tednik TG 3 za mlade
11.30 Film: Il re dell'arena (kom., ZDA 1933, r. Leo McCarey, i. Ken Maynart, Eddie Cantor)
13.00 Drobci
12.10 Nanizanka: Delvecchio - Un piccolo indiano
14.00 Deželni dnevnik
14.10 It. prvenstvu v kartingu
15.00 Film: Il giorno delle oche (kom., VB 1984, r. Richard Eyre, i. Ian Holm, Penelope Wilton, Richard Hope, Bill Owen)
16.30 Kolesarska dirka: Pariz-Roubaix
17.15 Drobci
17.30 Dokumentarna oddaja: Neskončno popotovanje - Nevarnost za atmosfero
18.35 Športna oddaja: Domenica gol
19.00 Dnevnik
19.30 Deželne vesti
19.45 Deželni šport
20.00 BlobCartoon
20.30 Aktualno: Chi l'ha visto
23.00 Filmske novosti
23.10 Nočni dnevnik
23.25 Deželni nogomet

TV Ljubljana 1

8.35 Danes volimo
8.50 Otroška matineja: Živ žav, 9.45 nanizanki Poltrona express in Noro, norejše, norišnica
10.10 Nad.: Lepi upi (pon.)
11.00 Nanizanka: 'Alo, 'Alo
11.20 Domači ansabli
12.00 Ljudje in zemlja
13.00 Danes volimo
13.20 Sanremski festival 1990
14.05 Nadaljevanka: Dediščina Guldenburgovih (14. del)
14.50 Kolo sreče
16.30 Dnevnik in poslovne informacije
16.45 Film: Henri (dram., Kan., 1988, r. Francois Labonte, i. E. Brisebois)
18.20 Danes volimo
18.35 Otroška oddaja in risanka
19.30 Dnevnik in vreme
20.05 Nad.: Balkan ekspres
21.00 Zdravo, vmes podatki o volitvah
22.20 Dnevnik in vreme
22.50 Nanizanka: Hunter
23.35 Kako smo volili
0.00 Film: Lov na zeleni diamant (pust., ZDA 1984, r. R. Zemeckis)
1.50 Kako smo volili

TV Koper

10.00 Juke Box
10.30 Rubrika: Calciomania
11.30 Veliki tenis (pon.)
13.00 5. zimska olimpiada za igralce in pevce Sci-attore 90 (posnetki)
13.45 Športna oddaja: Noi la domenica, vmes jahanje, košarka NBA, avtomobilizem - formula Indy
19.00 Volitve v Sloveniji
19.30 Stičišče - posebna oddaja
20.00 Motociklizem: VN ZDA
20.45 Rubrika: A tutto campo, vmes (22.15) TVD Novice, (22.30 in 24.15) motociklizem - VN ZDA

TV Ljubljana 2

10.00 Danes za jutri in film: Zgodnji sneg v Müchnu
13.00 Športno popoldne
18.15 Dok.: Katarina Velika
18.55 Gimnastika: mednarodno prvenstvo Ljubljane, nato Dnevnik
20.00 Dokumentarni oddaji: Biblija (4. del), 20.50 Kuduz - resnice in laži
21.55 Športni pregled
22.45 Nogometna reportaža

RADIO TRST A

8.00, 13.00, 19.00 Dnevnik; 14.00 Poročila; 8.20 Koledar; 8.30 Kmetijski tednik; 9.00 Maša; 9.45 Pregled tiska; 10.00 Mladinski oder: Naš kuža (M. Novak); 10.45 Country glasba; 11.00 Za smeh in dobro voljo; 11.10 Potpuri; 11.30 Filmi na ekranih; 11.45 Vera in naš čas; 12.00 Narodnostni trenutek Slovencev v Italiji; 13.20 Glasba po željah; 14.00 Deželna kronika; 14.10 Radijska drama: Alamut (1. del, pon.); 14.55 V studiu z vami: Sergej Verč; 16.30 Šport in glasba z izidi in komentarji; 18.15 Pesem mladih (2. del revije ZCPZ v tržaškem Kulturnem domu 25. 3.).

LJUBLJANA

5.00, 6.00, 8.00, 9.00, 10.00, 11.00, 12.00, 13.00, 17.00, 19.00 Poročila; 5.00 Koledar; 7.00 Kronika in vreme; 8.05 Pop rock za mlade; 9.05 Še pomnite tovariši; 9.45 Pesmi boja in dela; 10.05 Matineja; 10.35 Reportaža; 11.03 Poslušalci čestitajo; 12.00 Na današnji dan; 13.10 Zabavna glasba; 13.20 Za naše kmetovalce; 15.30 Dogodki in odmevi; 16.00 Lojtrca domačih; 17.05 Zbori; 17.30 Radijska igra; 18.00 Operne melodije; 19.35 Lahko noč, otroci!; 19.45 Glasbene razglednice; 20.00 V nedeljo zvečer; 22.00 Zrcalo dneva; 22.30 Za prijeten konec dneva; 23.05 Literarni nokturno; 23.15-4.30 Nočni program.

RADIO KOPER
(slovenski program)

14.30, 17.30 Poročila; 10.30, 19.00 Dnevnik; 10.00 Sosednji kraji in ljudje: pozdrav, na današnji dan, intervjuji; 11.30 Polje, kdo bo tebe ljubil; 12.00 Glasba po željah; 12.30 Primorski dnevnik; 12.45 Oddaja v narečju: Vanka in Tonca; 14.35 Pesem tedna; 15.00 Nedeljski ritem; 15.30 Radio Koper na obisku; 16.30 Lestvica popevk Radia Koper - Vročih deset; 18.00 Pesem desetletja; 18.30 Nedeljska humoreska; 19.30 Prenos Radia Lj.

RADIO KOPER
(italijanski program)

7.15, 12.30, 19.30 Dnevnik; 8.30, 10.30, 13.30, 17.30 Poročila; 6.00 Jutranja glasba; 6.05 Almanah; 6.30 Zgodovinski utrinki; 6.50 Simfonija zvezd in horoskop tedna; 7.30 Nedeljska oddaja; 8.00 Vseradio; 8.25 Pesem tedna; 10.10 Superpass; 10.35 Družinsko vesolje; 11.00 Dogodki in odmevi; 11.30 Najlepših sedem; 12.00 Glasba po željah; 13.00 Čestitke v živo in glasba; 14.33 Pesem tedna; 15.00 Glasba, športni dogodki, rezultati in komentarji; 18.30 Najnovejše LP plošče; 19.40 Športni pregled; 20.00 Nočni program.

RADIO OPČINE

10.30, 14.30, 16.30 Poročila; 10.00 Jutranji val; 13.00 Glasba po željah; 15.20 Humoristi vseh dežel združite se (posnetek), nato šport Od nedelje do nedelje; 20.30 Nočna glasba.

CANALE 5

8.30 Nabožna oddaja
9.15 Dok.: L'arca di Noè
10.00 Rubrike: Block-Notes, Il mondo del bebé, 10.15 Prevention, 10.30 Il girasole, 11.00 Pollice verde, 11.30 Piacere Italia, 12.00 Anteprima
12.30 Variete: Rivediamoli
13.00 Superclassifica Show
14.00 Nedelja v kinu
14.15 Film: Il giardino dei Finzi Contini (dram., It. 1970, r. Vittorio De Sica, i. Lino Capolicchio, Dominique Sanda)
16.30 Nanizanka: A piedi nudi nel parco
17.00 Variete: Nonsolomoda
17.30 Nanizanka: Ovidio
18.00 Kviza: O.K. Il prezzo è giusto, 19.45 La ruota della fortuna
20.30 TV film: Donna d'onore (dram., It. 1989, r. Stuart Margolin, i. Carol Alt, Eric Roberts, zadnji del)
22.15 Nanizanka: I Robinson
23.20 Variete: Nonsolomoda
23.50 Italija spraašuje
0.50 Nanizanki: Top Secret 1.50 Lou Grant

RETE 4

8.00 Jutrišnji svet
8.30 Nanizanka: Ironside
10.15 Rubrika: Veliki golf
11.05 Aktualno: Money
11.30 Rubrika: Ciak
12.20 Rubrika: Regione 4
12.35 Iz parlamenta
13.30 Nanizanka: Fox
14.25 Rubriki: Cara TV, 15.00 10 e lode (pon.)
15.50 Film: Il mio amico Kelly (kom., ZDA 1956, r. Zigler Leonard, i. Van Johnson, Piper Laurie)
17.20 Film: Il grano è verde (dram., ZDA 1979, r. George Cukor, i. Katharine Hepburn, Ian Saynor)
19.05 Film: Singapore (dram., ZDA 1947, r. John Brahm, i. Ava Gardner, Fred MacMurray)
20.30 Aktualno: C'eravamo tanto amati
22.00 Nadaljevanka: Topazio
22.45 Nanizanka: Spencer
23.30 Koncert v Scali z dirigentom Claudiom Abbadom (Mahler)
0.35 Film: Family Life (dram., VB 1971, r. Ken Loach, i. Sandy Radcliff)

ITALIA 1

7.00 Otroška oddaja: Bim bum bam in risanke
10.30 Rubrika: Leonardo
11.00 Mednarodni nogomet
12.00 Rubrika: Viva il mondiale
12.30 Ob nog. prvenstvu
13.00 Tednik: Grand Prix
14.00 Film: Quebec (pust., ZDA 1951, r. George Templeton, i. John Barrymore jr.)
16.00 Otroška oddaja: Bim bum bam in risanke
18.00 Nanizanka: O'Hara
19.00 Risanke
20.30 Variete: Emilio
22.15 Film: Cornetti alla crema (kom., It. 1981, r. Sergio Martino, i. Lino Banfi, Edwige Fenech)
0.10 Motociklizem
1.15 Nanizanki: Star Trek, 2.20 Kronos

ODEON

7.00 Risanke
9.30 Nan.: Quattro in amore
13.00 Rubrika o zdravju
13.30 Branko in zvezde
14.00 Aktualno: USA Today
15.00 Obnova nad.: Mariana, Pasiones, Senora
17.30 Aktualno: Avtoceste
18.00 Reportaža
18.30 Filmske novosti
19.30 Dokumentarec: Diario di soldati
20.00 Branko in zvezde
20.30 Film: Delitto in pieno sole (krim., Fr. 1959, r. Renè Clement, i. Alain Delon, Marie Laforet)
22.30 Variete: Cena in casa Odeon
23.30 Nanizanki: Doc Elliot, 0.30 I classici dell'erotismo

TMC

8.30 Risanke: Snack
11.00 Nanizanka: Tuono blu
11.30 Morski športi
12.00 Papežev blagoslov
12.15 Variete: Domenica Monte Carlo
12.30 Dokumentarec: Buthan - Un regno misterioso
13.15 Kolesarska dirka Pariz-Roubaix
14.15 Glasbena oddaja: Billy Joel
15.00 Teniški turnir Estoril
17.30 Odbojka: Pokal Italije
20.00 Vesti: TMC News
20.30 V sodelovanju s CBS
21.30 Film: Breve incontro (dram., VB 1955, r. David Lean, i. Trevor Howard)
23.15 Rubriki: Megawatt, 23.30 Golf Club
24.00 Film: Un uomo bruciato (dram., ZDA 1986, r. Robert Greenwald, i. John Forsythe, Carroll Baker)

TELEFRIULI

10.20 Nan.: La grande barriera
11.00 Zelena dežela
12.00 Nan.: Sembra facile
12.30 Rubrika: Italia a Cinquestelle
13.00 Rubrika z županom
14.30 Variete: Buinesere Friul
16.30 Music box
18.00 Nanizanka: Lancer
19.00 Dnevnik - šport
20.30 Film: Uccidero Willie Kid (vestern, ZDA 1969, r. Abraham Polonski, i. Robert Redford, Katharine Ross)
22.30 Nanizanka: Il brivido e l'avventura
23.00 Športne vesti News

TELE 4

(Se povezuje s sporedi Italia 1)
Lastne oddaje:
19.30 Dnevnik in šport
20.30 Zadnje vesti in šport

ponedeljkovi televizijski in radijski sporedi

RAI 1

7.00 Aktualno: Uno mattina
9.40 Nanizanka: Gli occhi dei gatti
10.30 Jutranji dnevnik
10.40 Variete: Ci vediamo
11.40 Aktualno: Rai1 risponde
11.55 Vreme in kratke vesti
12.05 Variete: Piacere RAI 1
13.30 Dnevnik
14.00 Varieteja: Gran premio - pausa caffè, 14.10 Occhio al biglietto
14.20 Nanizanka: Hooperman - Violenza carnale
15.00 Sedem dni v parlamentu
15.30 Ponedeljkov šport
16.00 Mladinska oddaja: Big!
17.30 Nabožna oddaja in vesti
18.05 Aktualnosti: Italia ore 6
18.40 Kviz: Lascia o raddoppia?
19.40 Almanah in dnevnik
20.30 Film: Il cardinale (dram., ZDA 1963, r. Otto Preminger, i Tom Tryon, Romy Schneider)
23.25 Dnevnik in Filmske novosti
23.45 Aktualno: Dentro la giustizia - Državljani in zakon
0.45 Dnevnik in vreme
1.00 Rubrika: Mezzanotte e dintorni

RAI 2

7.00 Otroški variete: Patatrac in risanke
8.30 Nadaljevanka: Capitol
9.30 Božanska komedija
10.00 Oddaja o protestantizmu
9.55 Knjige: Casablanca
10.30 Varieteja: Aspettando mezzogiorno, 12.00 Mezzogiorno è...
13.00 Dnevnik in Diogenes
14.00 Nad.: Quando si ama
14.45 TV igri: L'amore è una cosa meravigliosa, 16.20 Tutti per uno
17.00 Vesti in Lepa Italija
17.25 Rubrika: Tutto sul due
18.15 Šport nocoj in Casablanca
18.35 Nanizanka: Le strade di San Francisco
19.25 Aktualno: Rosso di sera
19.45 Dnevnik, šport, vreme
20.30 Nanizanka: L'ispettore Derrick
21.35 Aktualno: Mixer
22.50 Dnevnik - nocoj
23.00 Variete: Ritira il premio...
23.30 Knjige: Casablanca
23.35 Dnevnik in horoskop
0.10 Film: Guardia, guardia scelta, brigadiere, maresciallo (kom., It. 1956, r. Mauro Bolognini)

RAI 3

12.00 Dokumentarec: Meridiana - Lo Zibaldone del lunedì, Rotocalco bambino
14.00 Deželne vesti
14.30 Dokumentarec: Il trionfo dell'Occidente - Monumenti al progresso
15.30 Videosport: mednarodni kros v Pradellah
16.10 Popotovanje po Italiji: Giuseppe Berto in Germano Pattaro
17.00 Nanizanka: Valerie - Il sapore della vendetta
17.30 Dokumentarna oddaja: Geo
18.30 BlobCartoon
18.45 Športna oddaja: Derby
19.00 Vreme in dnevnik
19.30 Deželne vesti
19.45 Ponedeljkov deželni šport
20.00 Variete: Blob. Di tutto di più
20.25 Aktualno: Una cartolina spedita da Andrea Barbato
20.30 Aktualno: Dan na preturi
21.45 Variete: Scusate l'interruzione
22.25 Dnevnik - nocoj
22.30 Ponedeljkov proces
24.00 Nočni dnevnik

TV Ljubljana 1

8.50 Video strani
9.00 Mozaik. Spored za otroke in mlade: lutke Baš Čelik (2. del), 9.15 Mladinski pevski festival Celje '89, 9.50 Utrip, 10.05 Zrcalo tedna, 10.20 Mernik
10.35 Video strani
15.30 Video strani
15.40 Nanizanka: Hunter
16.30 Dnevnik in poslovne informacije
16.45 Mozaik. Zdravo (pon.)
18.10 Spored za otroke in mlade: Radovedni Taček - Roka in noga, 18.30 pravljica Trije bratje in divje hruške, 18.45 Miti in legende islamskih ljudstev
19.00 Risanka in TV okno
19.30 Dnevnik in vreme
20.05 TV drama: Stavkokaz (G. Case, r. Gordon Flemyng, i. Dicken Ashworth, Barrie Shore)
21.25 Kako smo volili
21.55 Dnevnik in vreme
22.15 Izobraževalna oddaja: Operne zgodbe - Aida
23.20 Nanizanka: Hunter (3. epizoda)
0.05 Video strani

TV Koper

13.45 Rubrika: A tutto campo
15.30 Veliki tenis (pon.)
17.00 Motociklizem: VN ZDA
18.15 O zamejskem športu: 6. krog
18.45 TVD Novice
19.00 Odprta meja
19.30 TVD Stičišče
20.00 Žarišče
20.30 Oglejmo si prvake: Golden Juke Box
22.00 TVD Novice
22.10 Nočni boks
22.55 Košarka NBA: Cleveland Cavaliers-Boston Celtics
0.25 Nogomet - argentinsko prvenstvo

TV Ljubljana 2

16.30 Satelitski prenosi
19.00 Izobraževalna oddaja: Pustolovščina slikarstvo (11. del)
19.30 Dnevnik
20.00 Osmi dan
20.45 Dok.: Po sledeh napredka
21.10 Oddaja o športu: Sedma steza
21.25 Glasbena oddaja: Od srede do sobote
22.15 satelitski prenosi

RADIO TRST A

8.00, 13.00, 19.00 Dnevnik; 10.00, 14.00, 17.00 Poročila; 7.20 Dobro jutro po naše in Koledar; 7.30 Pravljica; 8.00 Deželna kronika; 8.10 Četrtkova srečanja; 8.40 Country-club; 9.05 Ne vse, toda o vsem; 9.10 Glasba; 9.40 Simboli in še kaj; 9.50 Orkestri; 10.00 Pregled tiska; 10.10 Opere; 11.30 Kantavtorji; 12.00 14 mest, 14 sanj; 12.40 Primorska poje; 12.50 Orkestri; 13.20 V žarišču; 13.25 Gospodarstvo; 14.00 Deželna kronika; 14.10 Srečanje z novo pesmico; 14.30 Glasbena medigra; 15.00 Manjšinski potopis: Nazaj; 15.30 Jazzovski utrip; 16.00 Mi in glasba; 17.00 Kulturna kronika; 17.10 Roman: Vojna in mir (70. del); 17.25 Mladi val; 19.20 Zaključek.

LJUBLJANA

5.00, 6.00, 7.00, 8.00, 9.00, 10.00, 11.00, 12.00, 13.00, 14.00, 15.30, 17.00, 19.00, 21.00, 22.00, 23.00 Poročila; 6.50 Dobro jutro, otroci; 8.05 Lepljenka; 8.25 Ringaraja; 8.40 Nova pesmica; 9.05 Matineja; 11.05 Izbrali smo; 12.10 Ansambli; 12.30 Kmetijski nasveti; 12.40 Glasba; 13.30 Radio danes; 13.38 Do 14.00; 14.05 Enajsta šola; 14.20 Mladi glasbeniki; 14.40 Merkurček; 15.30 Dogodki in odmevi; 16.00 Melodije; 17.00 V studiu; 18.05 Godbe; 18.25 Zvočni signali; 19.35 Lahko noč, otroci; 19.45 Studio 26; 20.00 Sotočja; 21.05 Zaplešite z nami; 22.00 Zrcalo dneva; 23.05 Literarni nokturno; 23.15 Nočni program.

RADIO KOPER
(slovenski program)

7.30, 13.30, 19.00 Dnevnik; 14.30, 16.30 Poročila; 6.00 Glasba, Na današnji dan, promet; 6.30 Jutranjik in ceste; 7.00 Kronika; 7.30 Pregled tiska in kulturni servis; 13.00 Na valu Radia Koper; 13.15 V podaljšku; 14.35 Pesem tedna; 15.30 Dogodki in odmevi; 16.00 Glasba po željah; 17.30 Primorski dnevnik in Aktualna tema; 18.00 Interna »52«; 18.35 Glasbene želje po telefonu; 19.00 Zaključek.

RADIO KOPER
(italijanski program)

8.30, 10.30, 13.30, 14.30, 17.30 Poročila; 7.15, 12.30, 19.30 Dnevnik; 6.05 Almanah; 6.50 Simfonija zvezd in horoskop; 8.00 Pred Mundialom; 8.10 Razglednica; 8.25 Pesem tedna; 8.35 Glasba in telefon v živo; 10.00 Pregled tiska; 10.10 Superpass; 10.35 Družinsko vesolje; 11.00 Knjižne novosti; 11.30 Italiana; 12.00 Glasba po željah; 13.00 Čestitke v živo; 14.40 Pesem tedna; 14.45 Edig Galletti; 15.00 Srečanja; 16.00 Kviz; 17.00 Srečanje z; 17.05 Bubbling; 18.00 Mixage; 18.40 Glasba in telefon v živo; 19.00 Souvenir d'Italy.

RADIO OPČINE

7.30, 13.30, 17.30 Poročila; 8.00 Glasba; 10.00 Dobro jutro in horoskop; 12.00 Pogovor z odvetnikom in Ostali Trst; 20.30 Loža v operi; 22.00 Glasba.

CANALE 5

7.10 Nanizanke: La grande vallata, 8.00 Una famiglia americana - Storie di fantasmi, 9.00 Love Boat, 10.00 I Jefferson
10.30 Kvizi: Casa mia, 12.00 Bis, 12.40 Il pranzo è servito, 13.30 Cari genitori, 14.15 Gioco delle coppie
15.00 Aktualni oddaji: Agenzia matrimoniale, 15.30 Cerco e offro
16.00 Zdravniški pregled
16.30 Canale 5 za vas
17.00 Kvizi: Doppio slalom, 17.30 Babilonia, 18.00 O.K. Il prezzo è giusto, 19.00 Il gioco dei 9, 19.45 Tra moglie e marito
20.25 Variete: Striscia la notizia
20.35 Film: Dirty Dancing (glas., ZDA 1987, r. Emile Ardolind, i. Patrick Swayze, Jennifer Grey)
22.45 Nanizanka: Scusi, vuol ballare con me?
23.15 Variete: Maurizio Costanzo Show
1.05 Variete: Striscia la notizia (pon.)
1.20 Nanizanka: Lou Grant - Crisi al Tribune

RETE 4

8.30 Nanizanka: Ironside
9.30 Nad.: Una vita da vivere, 11.00 Aspettando il domani, 11.30 Così gira il mondo
12.15 Nanizanka: Strega per amore - Gli extraterresti di Cocoa Beach
12.40 Otroška oddaja: Ciao ciao in risanke
13.40 Nadaljevanke: Sentieri, 14.30 Topazio, 15.20 La valle dei pini, 15.50 Veronica, il volto dell'amore, 16.45 General Hospital, 17.35 Febbre d'amore
18.30 Variete: Star 90
19.00 Aktualno: C'eravamo tanto amati
19.30 Nanizanka: Mai dire sì - Partita a scacchi
20.30 Film: Marcellino pane e vino (dram., Šp. 1955, r. Ladislav Vajda, i. Pablito Calvo, Rafael Rivelles)
22.20 Film: Anna dei mille giorni (dram., VB 1969, r. Charles Jarrott, i. Genevieve Bujold, Richard Burton)
1.05 Film: I distruttori (krim., ZDA 1968, r. Francis Lyon, i. Richard Egan, Patricia Owens)

ITALIA 1

7.00 Otroška oddaja: Caffelatte in risanke
8.30 Nanizanke: SuperVicky, 9.00 Mork & Mindy, 9.30 Agente Pepper - Gioco pesante, 10.30 Simon & Simon, 11.30 New York New York, 12.35 Chips, 13.30 Magnum P.I.
14.30 Variete: Smile
14.35 DeeJay Television
15.20 Italijanske smešnice
15.30 Nanizanka: Tre nipoti e un maggiordomo
16.00 Otroška oddaja: Bim bum bam in risanke
18.00 Nanizanke: Arnold - Piccola peste colpisce ancora, 18.35 L'incredibile Hulk, 19.20 Genitori in blue jeans - Giovani amori
20.00 Risanke: Alvin
20.30 Film: Sfida a White Buffalo (vestern, ZDA 1977, r. Lee Thomposn, i. Charles Bronson, Jack Warden)
22.25 Nanizanka: Vincere per vincere
0.25 Rock opolnoči: British Record Industry Awards 1990
1.35 Nanizanka: Star Trek - Lo spettro di una pistola

ODEON

12.30 Nan.:Quattro in amore
13.00 Risanke
15.15 Nad.: Mariana, 16.15 Pasiones, 17.15 Senora
18.15 Branko in zvezde
18.45 Aktualno: USA Today
19.00 Filmske novosti
19.30 Risanke in smešnice
20.15 Branko in zvezde
20.30 Film: Il vangelo secondo Simone e Matteo (kom., It.1976, r. Giuliano Carmineo, i. Michael Coby, Paul Smith)
23.00 Film: Gli orrori di Frankenstein (srh., VB 1970, r. Jimmy Sangster)

TMC

10.45 Nanizanka: Gabriela
11.30 Aktualno: Ženska TV in Ogledalo življenja
14.00 Športne vesti
14.30 Clip Clip in Snack
15.30 Variete: Girogiromondo
16.00 Film: Il leopardo nella neve (dram., Kan.-VB 1978, r. Gerry O'Hara, i. Keir Dullea, Susan Penhaligon)
17.45 Aktualno: Ženska TV
18.45 Igra: Il paroliere
19.00 Nan.:Autostop per il cielo
20.00 Vesti: TMC News
20.30 Film: La ragazza con il bastone (kom., VB 1969, r. Eric Till, i. David Hemmings, Samantha Eggar)
22.30 Variete: Ladies & Gentlemen
23.00 Vesti in šport
23.15 Nogomet: za pokal VB, Oldham-Manchester

TELEFRIULI

11.30 Nan.:La famiglia Partridge, 12.00 Sembra facile
12.30 Potovanje po Italiji
13.00 Nanizanki: La piccola Margie, 13.30 Lancer
15.30 Music box
17.15 Nadaljevanki: Passioni, 18.00 Cristal
19.00 Dnevnik
19.30 Rubrika: Dan za dnem
20.00 Rubrika o nogometu
21.00 Košarka: Fantoni-Kleenex
23.00 Rugby: Crup-Gymonos
23.30 Nočne vesti in News

TELE 4

(Se povezuje s sporedi Italia 1)
Lastne oddaje:
19.30 Dogodki in odmevi
23.45 Dogodki in odmevi

Ponovno govor o veliki tovarni v Štandrežu

Vsi tisti, ki se količkaj zanimamo za uspehe deželnega gospodarstva, dobro vemo, da industrijsko - načrtovalno podjetje Danieli v Buriju (to je furlanski izraz kraja, ki mu italijansko pravimo Buttrio) slovi doma in v svetu zaradi svoje uspešnosti.

Podjetje Danieli je že nekaj desetletij uspešno na domačih in tujih trgih. V njem načrtujejo gradnjo in opremo tovarniških kompleksov. V tovarnah v Buriju izdelujejo tudi velik del opreme, ki gre pretežno v izvoz. Doslej so zgradili kompletne tovarne na raznih kontinentih. Neposredno zaposlenih je okrog 700 ljudi. Od teh jih je veliko delničarjev podjetja. Tudi zaradi tega se zelo zavzemajo za razvoj podjetja, ki ni doslej poznalo kriz.

Svoje tovarne je to podjetje doslej gradilo v Buriju. Pred tremi leti so hoteli v Gorici, oziroma v njeni industrijski coni pri Štandrežu, zgraditi eno svojih tovarn. Vodstvo konzorcija za industrijsko cono je bilo pripravljeno nuditi jim zemljišče. Uprl pa se je rajonski svet v Štandrežu. Zaskrbljen je bil zaradi onesnaževanja, kar bi zelo škodilo prebivalcem Štandreža ter sosednih Sovodenj in tudi Ločnika. V rajonskem svetu so predsednik Ressi in njegovi vztrajali, kljubovali vsem pritiskom, in zmagali. Njhovo stališče je osvojila tudi goriška občina, ki ni dala dovoljenja za izgradnjo te tovarne.

Kasneje, po goriškem »neju«, je podjetje iz Burija želelo tovarno zgraditi v drugih krajih: Vilešu, Krminu ter Gradišču ob Soči. Povsod so prošnjo odbili. Vsi se boje onesnaževanja.

Vprašanje je spet prišlo v ospredje pred nekaj dnevi, ko se je za gradnjo tovarne v v industrijski coni pri Štandrežu zavzel predsednik goriške Zveze industrijcev German. Oglasil se je tudi deželni odbornik za zdravstvo, demokristjan Brancati, ki se ogreva za izgradnjo te tovarne rekoč, da občine ne smejo odločati emotivno, marveč, da morajo k vprašanju stopnje onesnaženosti pristopiti znanstvenim potom.

Čisto jasno je, da smo spet pod pritiskom, in da se bo ta stonjeval v prihodnjih mesecih. Zaradi tega bo moral bodoči štandreški rajonski svet še bolj odločno kot prej paziti, da ne bodo tukajšnjega prebivalstva prelisičili. Pri vsem tem pa se upravičeno sprašujemo: če ni odprtih ekoloških vprašanj, zakaj tovarne ne zgradijo v Buriju, zakaj tolikšno zavzemanje, da bi jo zgradili pri Štandrežu ali v drugih krajih na Goriškem?

Nas vse skrbi ta čistoča okolja. Vrh vsega pa pri nas niti ni na razpolago odvečne delovne sile.

MARKO WALTRITSCH

Okrogla miza o perspektivah nove Evrope

Gorica mora znati izkoristiti nove možnosti, ki se ji ponujajo

Gorica se je že pred nekaj desetletji opredelila za politiko odprte meje in sodelovanja z Vzhodom. Danes, ko se v državah vzhodne Evrope odvijajo bliskoviti procesi demokratizacije mora naše mesto preveriti, kako nadaljevati s to politiko in kako izkoristiti možnosti, ki se ponujajo na tem križpotju nove Evrope. S temi mislimi je predsinoči predsednik krožka "Frontiera aperta" Mario Brancati uvedel razpravo, pri kateri so sodelovali evropski poslanec Giorgio Rossetti, poslanec v italijanskem parlamentu Gabriele Renzulli, predsednik Dežele FJk Adriano Biasutti, župan Antonio Scarano in predsednik Trgovinske zbornice Enzo Bevilacqua.

Scarano je dejal, da je bila v preteklosti politika odpiranja nujnost, ker je Gorico prizadela meja, ki jo je bilo na nek način treba premostiti. To pa pomeni danes določeno prednost, saj imamo več izkušenj kot drugi. Pozdravil je demokratizacijo v Sloveniji, vendar v tej zvezi tudi izrazil nekolikšno zaskrbljenost: doslej smo imeli sogovornika, ki smo ga poznali, danes se uveljavlja nov vodilni razred, ki si bo moral še pridobiti izkušnje. Tudi naša naloga je, je menil Scarano, da mu pomagamo v njegovi rasti in utrjevanju.

Bevilacqua je obravnaval stanje gospodarstva. Goriška je v prejšnjem desetletju zaostajala za zahodnoevropskim procesom gospodarskega preustroja. Prav v zadnjih letih pa se je gospodarstvo utrdilo, nastajajo tehnološko sodobna podjetja in nove terciarne dejavnosti. Novi evropski procesi nam danes nalagajo dolžnost, da se opremimo s celovito ponudbo prometnih infrastruktur, ki naj bi privabile nov val blagovnega prometa, obenem pa s potrebnim znanjem in storitvami v korist gospodarstvenikom, ki želijo trgovati z Vzhodom.

Vloga mostu je doslej bila za Gorico bolj želja, kot pa stvarnost, je ugotovil Rossetti. Danes pa se ponujajo resnične možnosti, da bi mesto postalo križpotje ekonomskih in drugih izmenjav v Evropi. Politike čaka naloga, da s pravilnimi izbirami uveljavijo ta potencial preden nas prehitijo drugi. Govoriti o "goriškem pragu" je danes v strateško-vojaškem pomenu povsem brez smisla, lahko pa ta pojem zadobi pomen v gospodarstvu: za nove odnose z vzhodno Evropo, z državami EFTA in predvsem Avstrijo, ki utegne že v kratkem pristopiti v Evropsko skupnost, pa tudi v novih odnosih Sever-Jug. Evropska skupnost se namreč zaveda, da je treba povečati tudi sodelovanje na Sredozemlju: bogati Sever mora pomagati razvoju revnega Juga, saj ni pojmljivo, da bi se lahko ogradili od sveta s tem, da z vojsko zastražimo meje, je polemično ugotovil. Omenil je tudi zaskrbljujoče pojave destabilizacije na Balkanu, pri čemer je naša naloga ta, da podpremo tiste republike v Jugoslaviji, ki so šle najdlje v procesu demokratizacije.

Renzulli je osredotočil pozornost na ožjo krajevno stvarnost. Kako naj se Gorica lahko odpre proti Vzhodu, ko pa nima dostojnih prometnih zvez niti proti Vidmu in Trstu, se je vprašal. Predvsem je treba odpraviti zapostavljenost Gorice v deželnem okviru: preprečiti, da bi se zunanja trgovina polarizirala drugje in enostavno preskočila Gorico, omogočiti z razvojem znanstvenih in kulturnih inštitucij aktivnejšo mednarodno vlogo tega mesta. Skratka, zgodovina popravlja danes krivice iz preteklosti in ponuja Gorici nove mednarodne možnosti. Vendar zaradi tega upravitelji ne smejo bežati pred odgovornostmi, ki jih imajo za vzpostavitev novega ravnotežja predvsem v naši deželi.

Predsednik Dežele Biasutti je soglašal glede te potrebe kot tudi polne valorizacije mednarodne vloge Gorice v novi evropski stvarnosti. Spremembam na evropskem obzorju bo treba prilagoditi vso politiko in ponovno preveriti dosedanje strategije. Če bo Gorica iz obrobja zahodne Evrope postala križišče mednarodnega trgovanja, potem ne bodo več sprejemljive razne olajšave v korist tukajšnjega gospodarstva. So tudi problemi, ki jih ne gre skrivati. Predvsem nerazvitost prometnih zvez: sicer počasi se končno uresničuje avtocesta, toda povsem manjka primerna železniška zveza kot tudi druge povezave. Gospodarstvenike je posvaril, da Vzhod ni "far west", ki naj bi ga osvajali, pač pa je v teku kompleksna preosnova tamkajšnjih gospodarstev, do katere je potreben strokovno podkovan pristop.

Podpisovanje kandidatnih list

Županstvo obvešča, da bo volilni urad na Občini danes odprt od 10. do 12.30 za overovljanje podpisov v zvezi s predstavljanjem list za občinske volitve.

Lista Zelenih vabi občane, naj podpišejo za njeno predstavitev med navedenim urnikom na Občini ali med 10. in 13. uro pred ljudskim vrtom (v primeru dežja v pasaži nasproti Stande) ali med 10.30 in 12.30 v slaščičarni Škorjanc na Kornu (Trg De Amicis).

Velikonočni urnik trgovin

Trgovine z raznim blagom, ki so ob ponedeljkih zaprte, bodo jutri smele biti odprte ves dan. Tako sporoča Združenje trgovcev, ki se sklicuje na županovo odredbo glede urnikov trgovin in javnih lokalov ob velikonočnih praznikih. Tudi v sredo popoldne ne bo veljala obvezna zapora za jestvinske trgovine in cvetličarne. Drugih sprememb v delovanju trgovin ne bo, razen tega, da bodo na velikonočni ponedeljek vse trgovine zaprte zaradi prazničnega dne.

Za javne lokale velja v tednu od 9. do 14. aprila določilo, da se lahko odpovedo sicer obveznemu dnevu počitka in smejo biti odprti vse dni v tednu.

SLOVENSKO STALNO GLEDALIŠČE

Ivan Cankar

JAKOB RUDA

Režija: Dušan Mlakar

Jutri, 9. aprila, ob 20.30 — Abonma red A
V torek, 10. aprila, ob 20.30 — Abonma red B
V KULTURNEM DOMU V GORICI
Za ponedeljkovo predstavo vozi avtobus po običajnem voznem redu.

včeraj danes

Iz goriškega matičnega urada v tednu od 1. 4. do 7. 4. 1990

RODILI SO SE: Deborah Motta, Alessandro Martinelli, Massimiliano Svab, Alex Jakin, Marco Zorzin, Samuele Dal Ben, Alessia Zangrando.

UMRLI SO: 72-letni upokojenec Giuseppe Bonetti, 83-letna upokojenka Attilia Ermacora, 85-letna upokojenka Maria Regina Dal Bene, 84-letna gospodinja Carmela Moimas, 75-letna gospodinja Marcella Picotti vd. Simonelli, 78-letni upokojenec Ruggero Honorè Jourdan, 75-letna gospodinja Bernardina Sirch, 93-letni Norberto Grazzina, 82-letna upokojenka Maria Santi vd. Gambalonga, 84-letni Virgilio Pupin, 49-letni zidar Roberto Princi, 78-letna upokojenka Lidia Decolle vd. Russian, 84-letni upokojenec Valentino Fabbian, 84-letni upokojenec Giovanni Buttignon, 79-letna gospodinja Elsa Taucer vd. Cumar, 82-letna gospodinja Anna Emilia Bosoppi, 86-letna Teresa Oddilia Magni vd. Guerzoni, 78-letni upokojenec Ermanno D'Osvaldo.

pogrebi

Jutri ob 12. uri Maria Zei vd. Susmelj iz splošne bolnišnice v cerkev pri sv. Ani in na glavno pokopališče, ob 14.20 Ermanno d'Osvaldo iz bolnišnice San Giusto v Dolenje.

FORN01/1

KAVARNA SLAŠČIČARNA

Il Fornaio

Claudio Cozzutti - Elena Devetak

OB NEDELJAH ODPRTO DO 13. URE

GORICA - Tel. 521522
Ul. Garzarolli 195

Big band bo nastopil v Gorici

Po lanskem uspešnem koncertu v spomin na pozavnista Tommyja Dorseya se bo konec aprila ponovno predstavil v goriškem Kulturnem domu orkester Big band RTV Ljubljana, ki ga vodi Jože Privšek. Nastopil bo na koncertu posvečenem legendarnemu mojstru jazz glasbe, klarinetistu Bennyju Goodmanu. Na večeru bodo nastopili skupina New swing singers in solist Antti Sarpila, mlad finski klarinetist, ki pa je že znan in uveljavljen po vsem svetu. "Tribute to Benny Goodman" bo v Kulturnem domu v Gorici 26. aprila ob 20.30. Organizatorji obveščajo, da je že v teku predprodaja vstopnic v uradu Kulturnega doma v Ul. Brass 20, tel. 0481/33288.

razna obvestila

KD Sovodnje vabi danes ob 18. uri v Kulturni dom na uprizoritev Nušičeve vesoloigre "Žalujoči ostali" v izvedbi dramske skupine kulturnega društva Bilje. Režija Emil Aberšek.

Mladinska sekcija SSk vabi v torek, 10. t. m., ob 20.30 v Katoliški dom na prireditev v sklopu srečanja manjšin MENS. Nastopili bodo Sovodenjska dekleta in dijaki kl. liceja Prešeren ter člani Slovenskega kluba iz Trsta z veseloigro Anonimusa Carsicusa Proces na Vrdeli.

Na fakulteti za arhitekturo v Benetkah je z uspehom diplomiral

DANJEL JARC

Z velikim zadovoljstvom mu čestitajo

prijatelji iz Kinoateljeja

Katji, Samu in Davidu se je pridružil mali

LUKA

Srečni družini čestita

košarkarska sekcija ŠZ Dom

čestitke

V petek je Antonija praznovala rojstni dan. Čestitajo ji Milan, Matija in Valentina.

kino

Gorica

CORSO 15.00-22.00 »Nato il 4 luglio«. Prep. ml. pod 14. letom.

VERDI 15.30-22.00 »Lambada«. Prep. ml. pod 14. letom.

VITTORIA 16.00-22.00 »Optional sexy«. Prep. ml. pod 18. letom.

Tržič

COMUNALE 16.00-22.00 »Crimini e misfatti«.

EXCELSIOR 15.00-22.00 »Abissi«.

Nova Gorica

SOČA (Kulturni dom) 16.00-20.00 »Indiana Jones III. - Zadnji križarski pohod«.

SVOBODA (Šempeter) 18.00 »Smrtonosna igra«. Ob 20. uri »Superzvezde«.

DEŽURNA LEKARNA V GORICI
Občinska - Ul. sv. Mihaela - tel. 21074.

DEŽURNA LEKARNA V TRŽIČU
Rismondo - Ul. Toti 52 - tel. 410701.

ZAHVALA

Ob prerani izgubi našega dragega

Edija Budala

se iskreno zahvaljujemo vsem, ki so na katerikoli način počastili njegov spomin, ga pospremili na zadnji poti, darovali cvetje in nam izkazali besede tolažbe. Posebna zahvala naj gre g. župniku J. Žoržu in vsem vaščanom, ki so nas v teh težkih trenutkih tudi gmotno podprli.

Žalujoči starši in sestra z družino
Štandrež, 8. aprila 1990

DESPAR

MARKET S. ANDREA

VOŠČI VSEM CENJENIM ODJEMALCEM VESELE VELIKONOČNE PRAZNIKE

in vam obenem nudi številne artikle široke potrošnje po ugodnih cenah

MARKET S. ANDREA — ŠTANDREŽ

DESPAR

SVAG01/1

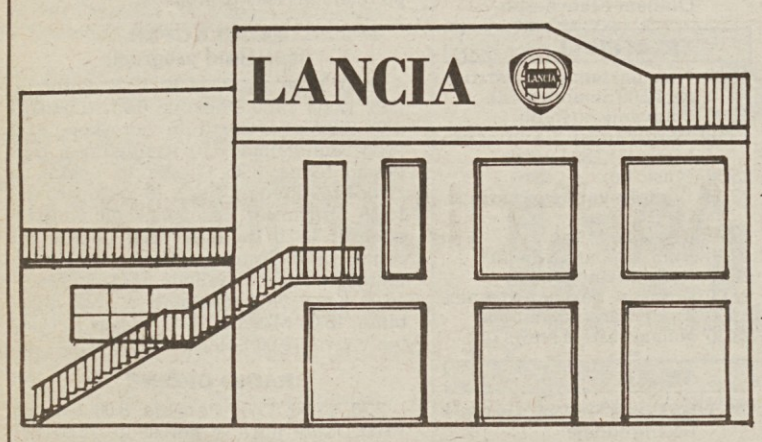

ZASTOPSTVO LANCIA S.V.A.G. — DIZORZ srl

Dragi čitatelj,
pridi v zastopstvo S.V.A.G. DIZORZ.
Strokovnost, resnost in prijetna presenečenja vas pričakujejo

NOVI SEDEŽ — Ul. Trieste 138/140 - GORICA
Tel. 521830 - 521890 - 521801

Današnje volitve v Sloveniji izključno s tehničnega vidika

Dokončni rezultati predvidoma šele jutri zvečer

Danes se po vsej Sloveniji odvija prvi krog volitev, ki pomenijo pomembno prelomnico v procesu demokratizacije. Prvič se namreč potegujejo za izvolitev kandidati na listah različnih strank oz. neodvisni kandidati, s čemer se uresničuje večstrankarski pluralizem. Mimo tega aspekta in pomena, ki je vsakomur na dlani, smo se pri predsedniku regijske volilne komisije severnoprimorskih občin Marinu Bastjančiču pozanimali o drugih, imenujmo jih praktičnih problemih v zvezi z današnjo volilno preiskušnjo. Prehod na večstrankarski sistem namreč postavlja vrsto konkretnih tehničnih problemov, ki so jih skušali razrešiti na najboljši način, da bi volitve bile resnično demokratične in da bi bila vsem listam in kandidatom zagotovoljena največja jamstva glede korektnosti postopkov.

Zanimalo nas je predvsem stanje v novogoriški občini, kjer je poklicanih na volišča skupno 45.498 volilnih upravičencev. Za glasovanje bodo imeli na razpolago dvanajst ur. Volišča so namreč odprta od 7. ure in jih bodo zaprli ob 19., čeprav imajo volilne komisije možnost, da ponekod s predhodno odobritvijo Občinske volilne komisije nekoliko premaknejo ta urnik, ki pa mora v vsakem primeru zagotoviti 12-urno odprtje volišč. V novogoriški občini so opremili 107 volišč, ki so v glavnem nameščena v raznih javnih poslopjih. V Novi Gorici so na primer volišča na sedežu Skupščine občine, v šolskih poslopjih in drugih javnih stavbah. Drugod so volišča na sedežih Krajevnih skupnosti, v zadružnih domovih, šolah, ponekod pa tudi v zasebnih poslopjih, če v manjšem kraju ni drugih primernih prostorov. Vsak volilni upravičenec je prejel obvestilo, na katerem piše, kje naj voli in katera je njegova številka vpisa v volilni imenik. S tem obvestilom se mora javiti na volišču. V primeru izgube obvestila si je treba priskrbeti na Občini drugo potrdilo.

Na vseh voliščih so namestili kabine, da bi bile volitve resnično svobodne in tajne. Dokaj številna je tudi sestava volilnih odborov na posameznih voliščih. Vsak volilni odbor namreč lahko šteje od 6 do 22 članov, tako da bi moralo skupno na voliščih v novogoriški občini biti zaposlenih 1.250 ljudi. Pri sestavi odborov so upoštevali načelo, da bi bila ta predstavništva čimbolj pluralistična, s sodelovanjem ljudi različnih političnih opredelitev. Poleg tega pa ima vsaka stranka oz. neodvisni kandidat pravico imenovati svoje predstavnike, ki bodo lahko v posameznem volišču ali pa v več voliščih sledili poteku glasovanja. Predstavniki list so si morali v ta namen priskrbeti potrdilo Občinske volilne komisije.

Najbrž ne bo odveč, da tudi obnovimo, o čem pravzaprav volilci odločajo, saj vsakdo prejme kar po štiri glasovnice. Na eni gre za izbiro predsednika Predsedstva Republike Slovenije: na glasovnici so imena štirih kandidatov, od teh volilci lahko izberejo samo enega. Dvanajst imen je na glasovnici za člane Predsedstva Republike: volilci med njimi lahko obkrožijo največ štiri imena. Nadalje izbirajo tudi delegate za Zbor občin Skupščine Republike. Novogoriška občina je razdeljena na dve volilni enoti, v vsaki pa bodo izvolili po enega kandidata: volilci zato lahko glasujejo samo za enega kandidata. Najbolj zapletena je gotovo glasovnica za izvolitev delegatov v Družbeno-politični zbor republiške Skupščine. Na glasovnici je namreč kar 54 kandidatov, ki so razvrščeni na listah 11 strank, v dvanajstem stolpcu pa so navedena imena neodvisnih kandidatov. Ker je za štiri severnoprimorske občine predvidenih pet delegatskih mest, lahko vsak volilec izbere do največ pet imen in sicer takole: lahko glasuje za eno od list in v tem primeru odda svojo preferenco vsem petim (ali manj) kandidatom te politične skupine; možna pa je tudi izbira posameznih kandidatov tako z liste ene same stranke kot tudi kandidatov z raznih list oz. neodvisnih kandidatov. V vsakem primeru pa lahko vsakdo izbere največ pet imen. Poleg teh štirih volitev, pri katerih sodelujejo vsi upravičenci, glasujejo danes samo kmetje še za Zbore združenega dela posameznih občin in Republike.

Poteku glasovanja bodo sledili tudi z ugotavljanjem odstotka volilne udeležbe: preverjanja bodo opravili po vseh voliščih ob 11. in 17. uri ter ob zaključku glasovanja. Po zaprtju volišč bo člane volilnih odborov čakalo zahtevno delo pri štetju glasov in preverjanju izidov. Volilni odbori bodo morali ostati na voliščih dokler ne ugotovijo izidov glasovanja za vse štiri volitve. Predvidevajo, da bo to delo dokaj zahtevno in se utegne ponekod zavleči tudi vso noč.

Izide s posameznih volišč bodo nato posredovali Občinski volilni komisiji, ki bo zbirala vse podatke in odločala o morebitnih spornih glasovnicah.

Z deli naj bi začeli že kmalu po volitvah

Končno izdelan načrt za igrišče v Pevmi

Gotovo je že več kot desetletje ureditev športnega in rekreativnega igrišča na enem prvih mest spiska zahtev rajonskega sveta za Pevmo, Oslavje in Štmaver. Razprav, zahtev in pritiskov za rešitev tega vprašanja je bilo v vseh teh letih veliko, toda brez konkretnega učinka. Vse do sedaj, ko je občinska uprava poskrbela za izdelavo in odobritev načrta, ki so ga te dni predstavili vaški skupnosti in predstavnikom v rajonskem svetu. Srečanja sta se poleg načrtovalca arh. Jožeta Ceja udeležila tudi župan Scarano in podžupan ter odbornik za javna dela Del Ben, kar za Pevmo ni prav vsakdanji dogodek.

Najprej je arh. Cej v glavnih obrisih predstavil načrt igrišča, ki ga nameravajo urediti pod Šanco tik za hišami na trgu, kjer je spomenik. Dostop naj bi bil po bližnji poti med hišama zraven trgovine. Obnoviti bodo morali mostiček in urediti pot. Pred igriščem bo majhno parkirišče (za 6-8 avtomobilov). Uredili bodo približno 40 metrov dolgo in 30 metrov široko asfaltno ploščad, za realizacijo katere bodo morali ugladiti zemljišče. Ploščad bo uporabljiva za košarko, odbojko, tenis, primerna pa bo tudi za poletne prireditve. Sezidali bodo manjše poslopje s higijenskimi napravami, slačilnice pa zaenkrat niso predvidene. Poleg tega bodo uredili razsvetljavo in ogradili celotno območje igrišča.

Domačini so županu takoj postavili vprašanje, kdaj predvideva, da bo načrt uresničen. Investicija je precejšnja (290 milijonov lir) in Občina bo še morala poiskati finansiranje, po vsej verjetnosti z najemom posojila. Vsaj za začetna dela kot je ugladitev zemljišča in asfaltiranje ploščadi, je obljubil Scarano, pa nameravajo poskrbeti z lastnimi sredstvi, tako da bi bil delno urejen prostor že julija ali avgusta na razpolago za kako poletno prireditev. Preostale objekte naj bi nato postavili v roku enega leta.

Posegi in pripombe številnih krajanov so pokazali, da je med domačini pričakovanje veliko. Po drugi strani pa je bilo občutiti določeno skeptičnost. Nekaj tednov pred volitvami gre namreč še tako svečane obljube politikov jemati nekoliko oprezno.

Odpravljanje škode po toči

Uradni vestnik dežele Furlanije Julijske krajine z dne 27. marca letos objavlja dekret Predsednika deželnega odbora št. 658 z dne 19. 12. 1989, ki točno opredeljuje območja v občini Gorica in Moš, ki jih je 23. avgusta lani prizadela toča.

V goriški občini je to območje Ločnika, v občini Moš pa celotno področje z izjemo Blanikiža.

Kmetovalci, ki so ob vremenski ujmi na posevkih, oziroma pridelkih utrpeli nad 35 odstotno škodo, lahko zaprosijo za po zakonu predvidene olajšave (drž. zakon št. 590 z dne 15. 10. 1981 in dež. zakon št. 45/85).

Prošnje je treba predložiti do 17. ure 28. maja letos pri pokrajinskem kmetijskem nadzorništvu.

AUTO07/3

nov
Peugeot 309 Graffic

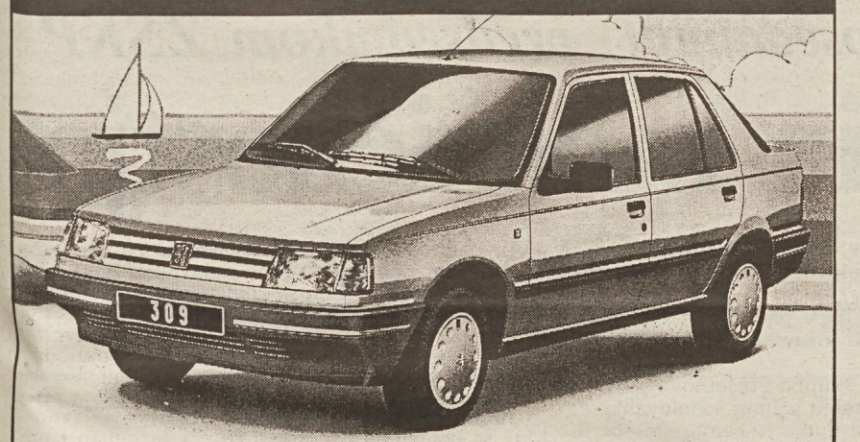

Nov peugeot 309 graffic. Ves poseben z vso serijsko opremo. ● Aerodinamični kolesni pokrovi ● zadnji spoiler ● zunanje vzvratno ogledalce z notranjim uravnavanjem ● bočni ščitniki pred udarci ● udobni sedeži ● ekskluzivne notranje prevleke z rdečo obrobo ● vzglavniki na zadnjih sedežih z možnostjo uravnavanja ● pregibna sprednja sedeža.

Samo še do 30. aprila se lahko poslužite posebnih pogojev za finansiranje in plačilo s »formulo 309«. Koncesionarji Peugeot vam bodo v sodelovanju z družbo Peugeot Finanziaria SpA predlagali formulo, ki bo najbolj ustrezala vašim potrebam.

Peugeot 309 graffic. Bencinski motor s prostornino 1118 kubičnih centimetrov in dizelski s 1769 kubičnimi centimetri.

PRIPRAVLJENI NA ODHOD S 13.300.000(*).
Cena zajamčena za predajo vozila do 30. aprila 1990.

(*) bencinska verzija - pri koncesionarju vključno z davkom IVA - metalizirana barva kot opcija.

NUMERO VERDE 1678-33034

AutoLisert
TRŽIČ - Ul. Timavo 24 - Tel. (0481) 790504
GORICA - Majnica 12 - Tel. (0481) 391808

PEUGEOT

HOM WE

0481-387333
NEPOSREDNA ZVEZA
PRESTI AUTO

S klicem na to številko boš dobil katerokoli pojasnilo v zvezi s posojili PRESTIAUTO

Banca Agricola
Kmečka banka Gorica

A.W.S. GORICA

KMEC01A/4

BILANCA 1989

Upravni svet KMEČKE BANKE je odobril bilanco za poslovno dobo, ki se je zaključila dne 31. 12. 1989.

Uspešno poslovanje banke v preteklem letu je razvidno iz sledečih podatkov:

	(v milijonih lir)	(primerjava 1988)
ZAUPANA SREDSTVA	194.488	(+21,3%)
NALOŽBE	77.430	(+25,2%)
PREMOŽENJE IN SKLADI	13.891	(+26,1%)
ČISTI DOBIČEK	1.040	(+24,4%)

Banca Agricola Gorizia
Kmečka banka Gorica

Pogovor s števerjanskim županom Ivanom Humarjem ob koncu petletnega mandata

Največ problemov smo imeli z vodovodom Napredek na področju družbenih dejavnosti

Ivan Humar

Občina Števerjan sodi, po številu prebivalcev, med najmanjše občine na Goriškem. Na lestvici je med zadnjimi, poleg Medee in Dolenj. To pa še ne pomeni, da se njeni upravitelji srečujejo z majhnimi ali manjšimi vprašanji. Ravno nasprotno: že zaradi geomorfoloških značilnosti občinskega teritorija je treba reševati številna specifična vprašanja zlasti kar zadeva komunalne storitve, od cest, vodovoda, greznic, električnega in telefonskega omrežja. Način poselitve - vrsta manjših zaselkov ali posameznih hiš - ustvarja še dodatne težave.

Občino je v mandatu od leta 1985 do 1990 vodila lista Občinske enotnosti, koalicija komunistov, socialistov in neodvisnih z županom Ivanom Humarjem na čelu. Prej je bilo upravljanje občine skoraj tri desetletja v domeni Slovenske skupnosti, oziroma njene predhodnice.

Listi občinske enotnosti so pred petimi leti, ko je na volitvah zmagala, napovedovali silne težave in ji očitali predvsem nesposobnost, pomanjkanje ustreznih zvez na pokrajini in deželi. Stvarnost pa je pokazala precej drugačen rezultat. O tem govori dosedanji župan Ivan Humar.

Kako ocenjujete petletni mandat, ki je za vami?

"Dokazali smo, da so se tisti, ki so nam napovedovali nesposobnost krepko ušteli. Po razumljivo težavnem začetnem obdobju, smo uspeli uresničiti marsikaj, tako na področju javnih del, socialnega varstva, opremljanja občinskih služb s prepotrebno mehanizacijo. Dosegli smo pomemben napredek zlasti kar zadeva ustvarjanje primernejšega ozračja sožitja v kraju.

In to menim je še kako dragocena pridobitev."

Katero je bilo najtežje vprašanje s katerim ste se ukvarjali v tem obdobju in kako ste ga rešili?

"Vodovod je bil glavna skrb upraviteljev pred nami. In na tem področju smo podedovali težko breme. Takoj smo se namreč morali soočiti s posledicami ne dovolj premišljene odločitve o izstopu iz konzorcija CAFO. Ta odločitev je bila sprejeta precej pred volitvami leta 1985. Upravljanje vodovoda v lastni režiji je pomenilo višji strošek, višjo ceno vode, ki jo plačujejo občani.

Prejšnja uprava je izstopila iz konzorcija CAFO z namenom, da upravljanje vodovoda pogodbeno prepusti Goriškim mestnim podjetjem. Takoj na začetku mandata smo se znašli z osnutkom pogodbe, ki je bil močno neugoden za našo občino. Na večkratnih srečanjih in pogovorih smo si uspeli zagotoviti precej boljše pogoje, zlasti kar zadeva ceno vode.

Toliko glede režije.

Povedati pa moram, da smo v tem mandatu naredili kar precej glede rekonstrukcije vodovoda in da je pred nami še zadnja skupina del. Opravljena bo, ko bodo na razpolago sredstva, ki so bila prvotno namenjena vodovodu za namakanje."

Področje vaše občine sodi v celoti v območje Briške gorske skupnosti. Ta ustanova je v zadnjih letih poskrbela za nekaj posegov glede urejanja vodnih tokov, mostov itd. Kako ocenjujete sodelovanje s to ustanovo?

"Res je Briška gorska skupnost izvedla nekaj posegov tudi v naši občini, tako kakor v raznih drugih krajih. Sodelovanje je bilo dobro, vendar sem prepričan, da bi bilo lahko še boljše."

Konkretno, na katerih področjih?

"Že kar nekaj let je odprto vprašanje finančnih sredstev, ki so bila namensko dodeljena za financiranje vodovoda za namakanje vinogradov. Kasneje je bila sprejeta drugačna odločitev, da se približno polovico teh sredstev nameni za rekonstrukcijo obstoječega vodovoda. Denar, ki je bil na začetku dodeljen celotni števerjanski skupnosti, bi se tako spet uporabil v korist števerjanske skupnosti. Kljub našim večkratnim nastopom še danes ni povsem jasno, kje se je postopek ustavil, na Deželi, na Gorski skupnosti, ali kje drugje."

Kmetijstvo je ena od osnovnih gospodarskih dejavnosti v vaši občini, čeprav ne prevladujoča. Največ občanov je namreč zaposlenih bodisi v industriji, bodisi v terciarnih dejavnostih v Gorici in bližnjih krajih. V kmetijstvu pa je na prvem mestu vinogradništvo. Kaj ste na tem področju uredili ali skušali urediti?

"Naše prizadevanje je šlo v smeri pridobivanja strokovnega znanja. Tu bi želel opozoriti predvsem na vprašanje rabe raznih pesticidov in drugih zaščitnih sredstev in na varstvo okolja. Že danes se soočamo z zelo resnimi vprašanji."

V zadnjem obdobju vašega mandata ste na občini odobrili okvirni načrt ureditve grezničnega omrežja in tudi izvršilni načrt za prvo skupino del. Na kaj se nanaša?

"Smatrali smo za potrebno, da uredimo to vprašanje vsaj za tisti del občine, kjer je to najbolj potrebno. Izbrali smo seveda Jazbine."

Če pogledamo na področje družbenih dejavnosti in stikov, kaj bi lahko omenili?

"Z zadovoljstvom moram povedati, da smo vendarle uspeli izpeljati dolgo let prisotno željo številnih naših krajanov, bivših partizanskih borcev, za pobratenje s Krajevno skupnostjo Kojsko. To je bilo po mojem nekaj naravnega, nekaj potrebnega, saj sta bila kraja nekdaj zelo povezana."

Na področje družbenih dejavnosti sodi tudi skrb za ostarele in za šibkejše in pomoči potrebne občane. Tu ste v zadnjih letih razvili zanimiv program in ga v dobršni meri tudi uresničili!

"Uvedli smo službo pomoči na domu, zajamčili sodelovanje socialne asistentke, s finančnimi prispevki priskočili na pomoč potrebnim občanom. Pomemben korak bo ureditev socialnega centra v stari šoli, za kar so že zasigurana finančna sredstva in se bo projekt kmalu začel uresničevati".

Kaj je bilo vaše osnovno vodilo v teh petih letih upravljanja?

"Ves čas smo se trudili, da bi bila uprava vseh občanov. Dosledno smo se izogibali sektaštvu in razprtijam, kajti za dobrobit celotne skupnosti je treba delovati složno. Menim, da smo kot uprava prav tu naredili marsikaj. Po tej poti je treba nadaljevati.

Splošno ozračje v občini, kjer je bila v prejšnjih časih zelo ostra delitev duhov, se je spremenilo. Majhen doprinos smo dali tudi mi z našim delom, z našim pristopom."

In še zadnje vprašanje. Kako ocenjujete sodelovanje s predstavniki manjšine v občinskem svetu?

"Nasplošno lahko rečem, da je bila vloga manjšine konstruktivna, saj smo, čeprav z različnih izhodišč, velikokrat uspeli najti najboljšo rešitev. Seveda je bilo nekaj vprašanj, pri katerih prdloge in priporočila manjšine nismo mogli upoštevati, ne zaradi pomanjkanja politične volje, ampak zato, ker so bili predlogi, po naši oceni, neizvedljivi."

Pogovor z dr. Damjanom Pavlinom, novim (in dosedanjim) predsednikom ZSKP

Izbira med kakovostjo in množičnostjo

Kako ocenjujete lansko sezono, ki je bila v znamenju 30-letnice Zveze slovenske katoliške prosvete?

Na zadnjem občnem zboru naše Zveze smo posvetili precej pozornosti oceni prireditev, ki so bile na dnevnem redu v lanski sezoni in ravno ob 30-letnici. Ocena, ki smo jo podali na občnem zboru je izredno pozitivna tako glede kakovosti prireditev kakor zaradi zanimanja, ki je vladalo med publiko in istočasno tudi glede navdušenja s katerim so številni sodelujoči prispevali, da smo lahko uresničili nekaj zelo zahtevnih projektov. Mislim v prvi vrsti opereto Planinska roža, ki je zahtevala izredno organizacijskih in strokovnih zmožnosti, saj je pri postavitvi sodelovaloskoraj sto ljudi. Poleg tega smo imeli veliko drugih prireditev, da lahko z zadovoljstvom ugotovimo, da je bila ta naša 30-letnica zelo pozitivna. Pokazala je, da se da z združenimi močmi, dobro voljo in seveda z znanjem marsikaj narediti.

Na občnem zboru so vam spet zaupali odgovorno funkcijo predsednika Zveze v naslednjem obdobju. Na tem mestu se, tako kakor povsod tam, kjer se ukvarjajo z ljubiteljsko kulturo, soočate z dilemo, ali je važnejša kakovost ali množičnost?

Predsedniško mesto je nedvomno precej zahtevna zadeva. Osebno mislim, da organizacije, kakor je naša zveza, kakor so tudi druge organizacije, razmeroma dobro delujejo, če je delo skupno. Če deluje odbor zveze, če delujejo razni področni odbori. Kajti samo s skupnimi močmi se lahko marsikaj naredi.

Kakovost ali množičnost, to je eno od ključnih vprašanj. Gotovo je, da je kakovost danes potrebna, nujno potrebna, v kolikor opažamo, da je tudi naša publika vedno bolj zahtevna. Ima namreč na razpolago razne medije, veliko več možnosti kakor nekdaj. In prav je, da je tako.

Nujno je, da se organizacija, zbori, kulturne skupine, soočijo s to problematiko in da skušajo vse več moči posvetiti kakovosti. Opažamo, da je precej mladih, ki sodelujejo pri raznih skupinah. Mislim pa, da je potrebna čimvečja angažiranost, ne samo mladih, ampak vseh, tako, da je kultura prisotna v vseh starostnih plasteh. Kulturo moramo nuditi vsem. To se včasih ne usklajuje s kakovostjo. Če gledamo nasplošno smo v zadnjih letih naredili velike korake naprej. Imamo veliko skupin, ki se lahko ponašajo s kvaliteto. Imamo mlade ljudi, ki s strokovnostjo pristopajo k stvari.

Velikokrat je v našem prostoru govor o prepotrebnem sodelovanju med društvi, med zvezami.

Od pobožnih želja v prejšnjih letih, smo v zadnjem času prešli k konkretnejšemu sodelovanju.

Letos smo imeli skupno Prešernovo proslavo. To je bil zelo konkreten primer sodelovanja. Pokazalo se je, da naši ljudje to cenijo, posebej ko gre za take prireditve, kot je Prešernov dan. Skoraj nujno je, da ob takih prilikah skupaj nastopimo. Mislim, da so oblike sodelovanja med našo zvezo in ZSKD veliko boljše kot so bile prej. Imamo srečanja, da se pogovorimo o skupnih problemih, o skupnih težavah. Imamo tudi primere društev, ki niso v nobeni zvezi, ali recimo v obeh. To je pokazatelj te nove klime. Naša zveza ima že dolgolet stike z raznimi drugimi organizacijami, ne samo na Goriškem, ampak tudi na Tržaškem, Koroškem v Sloveniji. Zelo ugodno se razvija sodelovanje s Korošci.

Vaša dejavnost je zelo razvejana. Težko je opredeliti, katero področje je prevladujoče, poleg petja, ki je osnovna, tradicionalna in najbolj razširjena. Načrtujete nove poti, nove prijeme?

Naša zveza ima gotovo kot najbolj značilno dejavnost petje. Vsa društva imajo vsaj en zbor. To področje je zelo dobro prisotno na celotnem goriškem področju. Druga dejavnost, ki je tudi zelo prisotna, je dramska dejavnost. Sistematično se s tem sicer ukvarja samo društvo v Štandrežu, vendar so tudi druga društva, recimo v Števerjanu, ki se vsaj občasno posvečajo ljudskemu odru. Imamo pestro baletno in glasbeno dejavnost. Dragocena je glasbena dejavnost za vzgojo mladih dirigentov. Druge dejavnosti, nove dejavnosti, se pojavljajo občasno. Društva začenjajo z novostmi, ampak ne beležimo kakega posebnega napredka. Gre bolj za občasno delovanje.

Pri mladini opazimo, da se navduši za določene stvari, ampak navdušenje ne traja dovolj dolgo, da bi lahko govorili o sistematičnem delu

Jeseni ali še menda prej bo spet odprt Katoliški dom. Splošna želja je, da bi bil dom bolj odprt vsem, kakor je bilo to v preteklosti. Kakšno je vaše mnenje?

Kolo zgodovine ne smemo vrteti nazaj. Ponovno odprtje Katoliškega doma bo velik prispevek možnostim za kulturno delovanje, saj bomo na Goriškem razpolagali z več primernimi dvoranami. Jaz upam, čeprav ne odvisi od naše Zveze, ker dom upravlja poseben odbor, da bo dom odprt vsem. Prizadevali si bomo, da bo tudi ta dvorana služila vsem tistim, ki jim je slovenska kultura pri srcu, ki se zavedajo vloge slovenske kulture. Kultura je važna za vsak narod, posebno pa velja to v našem prostoru.

Intervju s prireditelji in udeleženci petkovega 18. DOSP

Organizacija dobra, sicer pa super (kljub dežju)

Tudi 18. izvedba Dijaškega obmejnega srečanja Primorske je za nami. Množična manifestacija, ki se jo je udeležilo približno 900 dijakov z obeh strani meje in ki so jo tokrat prvič priredile italijanske višje srednje šole, je še enkrat potrdila željo po medsebojnem spoznavanju in utrjevanju medsebojnih športnih in kulturnih ter predvsem človeških vezi. Prireditelju, trgovskemu zavodu "Cossar" je sicer vreme nekoliko ponagajalo, vendar tudi to ni uspelo skvariti prazničnega vzdušja, ki ga je bilo občutiti tako na igriščih kot v zavodu S. Luigi na koncu tekmovalnega dela. Na koncu srečanja smo poprosili za krajša mnenja prireditelja in nekatere udeležence (pogovore sta zapisala Rudi Pavšič in Marko Čubej - foto Čubej).

Marijo Černic (ravnatelj italijanskega zavoda "Cossar"): »Kljub slabemu vremenu je prireditev dobro uspela, saj smo vse pobude spravili pod streho. Ob tem, ko se za prizadevnost zahvalim vsem, ki so na katerikoli način prispevali k uresničitvi DOSP-a, moram podčrtati, da je manifestacija utrdila vezi prijateljstva med mladimi«.

Nataša Grbec (znanstveni licej "F. Prešeren" Trst): »Letos sem bila že drugič na DOSP-u in kar zadeva tekmovalni del sem povsem zadovoljna. Hrana ni bila dobra, nedvomno pa imamo premalo časa, da bi lahko uspeli navezati nova prijatejstva. Če bi v bodoče bilo srečanje dvodnevno, bi imeli več priložnosti za izmenjavanje mnenj z ostalimi dijaki«.

Samo Mahovič (SPNŠ Koper): »To je moj drugi DOSP in sem nad njim popolnoma navdušen. Organizacija je bila res brezhibna, kot se za tako manifestacijo tudi spodobi. Tudi okrepčila ni manjkalo, saj smo se kar dobro najedli. Žal smo vse preveč bili na igrišču zaposleni, da bi lahko spoznali dijake in dijakinje ostalih višjih srednjih šol. Če bi lahko npr. tu prespali, v primeru da bi DOSP postal dvodnevno srečanje, bi to bilo res enkratno doživetje, skratka bi bilo super«.

Danijela Paliaga - Jankovič (ravnatelj italijanskega znanstvenega liceja iz Pirana): »Kot šola se te manifestacije udeležujemo v zadnjih petih letih. Kljub temu sem prepričana, da je DOSP potrebno in koristno. Na njem se namreč srečajo mladi različnih jezikov in kultur, predstavniki dveh sosednjih držav. Taka manifestacija daje naši mladini priložnost, da se med seboj pogovarjajo, izmenjajo misli in izkušnje«.

Fabio Marussig (zavod za geometre "Fermi" Gorica): »Tretjič sem že tu in še bom rad prihajal. Vzdužje je res enkratno, spoznal pa sem veliko dijakov predvsem z druge strani meje. Organizacija je bila na zadovoljivi ravni. Menim, da so taka srečanja zelo pomembna za izmenjavo mnenj in navezovanje novih in še plodnejših športnih ter kulturnih stikov med na tem področju živečimi narodi«.

Elisabetta Gallina (ITC "Cossar" Gorica): »V primerjavi s preteklimi prireditvami - letos sem bila na DOSP-u že tretjič - je bilo letošnje neprimerno bolje organizirano. Temu so seveda botrovale lepe telovadnice, s katerimi razpolagamo tu v Gorici. Žal nimamo dovolj časa, da bi lahko po športnem tekmovanju tudi pokramljale z našimi sovrstniki, saj nas doma čakajo še naloge in priprave na jutrišnji šolski dan. Vsekakor so takšne športno-kulturne manifestacije potrebne in dobrodošle za utrditev vezi med sosednimi narodi«.

Bojan Pavletič (profesor na slovenskih šolah v Trstu): »Kljub dejstvu da je dež skvaril manifestacijo, je treba priznati, da je DOSP uspelo. Slabo vreme res ni prispevalo k ustvarjanju tistega vzdušja, ki smo si ga pričakovali, kljub temu pa je to jasen doprinos k sožitju med mladimi iz Italije in Slovenije«.

Katja Šantelj (SPNŠ Postojna): »Letos sem bila prvič na tako množičnem srečanju in moram priznati, da je tu razpoloženje res enkratno. Program shoda je bil primerno pripravljen, med tekmovanjem sem sicer opazila, kakšna je razlika med amaterskim in klubskim plavanjem, vsekakor se bom še rada odzvala v naslednjih letih prireditelju DOSP-a«.

Matej Pečanac (trgovsko-tehnični zavod "Zois" Gorica): »Prireditelju je sicer vreme zagodlo, vendar je bila organizacija res kvalitetna. To je moj prvi DOSP in še se ga bom rad udeležil. Navezal sem nova prijateljstva, predvsem na košarkarskem področju, srečal pa sem nekatere prijatelje, ki jih že več časa nisem videl. Porcija pašte je bila sicer nekoliko skromna, vsekakor gre prireditelju pohvala, da so uspeli ustvariti takšno enkratno vzdušje, ki je predpogoj za utrjevanje vezi«.

Množičen in raznolik nastop mladih in že uveljavljenih modnih mojstrov

Pariz potrdil vlogo prestolnice luksuza

Pariz je še enkrat potrdil, da je prestolnica razkošne mode, ki ni namenjena vsakodnevnemu življenju »navadnih« zemljanov, temveč je usmerjena v malooobljudeni svet premožnih »izvoljencev«. Nekateri predlogi, ki so jih znani modni mojstri prikazali na marčevskih defilejih, so namreč po vsesplošni oceni povsem neuporabni npr. za službo ali tudi za svečanejše priložnejše, ki jih ne označuje pečat absolutne ekskluzivnosti. Sicer pa si modelov s pariških defilejev visoke pripravljene mode, ki naj bi bila nekakšna vmesna stopnja med še ekskluzivnejšo visoko modo in nekoliko praktičnejšo pripravljeno modo, ki sta tudi nastopili v Parizu, ne more privoščiti širok krog odjemalk.

Zato tudi razmišljanje o njihovi uporabnosti in praktičnosti ni povsem umestno. V to so trdno prepričani najslavnejši mojstri, ki za Pariz, če npr. nastopajo še na drugih prizoriščih, kot večina italijanskih modnih ustvarjalcev, pripravijo najbogatejše modele. V veliko primerih so med drugim predstavljeni modeli samo »vaba« za odkup kolekcij, ki so velikokrat že vnaprej oddane. Defileji, ki vsakič pritegnejo pozornost izredno širokega kroga občinstva, postanejo večkrat nekakšne predstave, na katerih že uveljavljeni mojstri dajo duška svoji domišljiji in skušajo presenetiti izbrano občinstvo vajeno najrazličnejših potegavščin in trikov.

Težko bi si drugače razlagali npr. prikaz modelov, ki jih je zadaj tvorila v bistvu le mrežasta tančica (Gualtier), ali pa nemogoče lasulje in pokrivala, s katerimi so se v bistvu predstavili skoraj vsi predstavniki tako imenovane avantgarde. Sestavljali so jo pripadniki raznih narodnosti, saj se je tokrat zgrnilo v Pariz veliko še manj znanih ali že uveljavljenih »mladih sil« svetovne mode. Na dejstvo, da se je pariških defilejev udeležilo veliko tujih mojstrov, so Francozi še posebej ponosni, saj v tem prednačijo pred ostalimi prestolnicami svetovne mode, še posebej pred Milanom, ki ostaja glavno središče pripravljene mode.

Vendar pa je v tem tudi slabost pariških defilejev, ki nikakor ne predstavljajo francoske mode, temveč so privlačno izložbeno okno svetovne ustvarjalnosti in proizvodnje na področju razkošne mode. V tem francoska izgublja vojno z italijansko modo, ki ima izrazitejši osebni pečat, predvsem pa pozitivnejši obračun.

Zato pa Francozi, ki so v svojo prestolnico že privabili veliko tujih mojstrov, predvsem japonskih, zadnje čase pa tudi italijanskih in angleških, že načrtujejo veliko Palačo mode. Zgradili naj bi jo pod znamenitimi vrtovi Tuilleries verjetno do leta 1992. Predvidena naložba je zelo visoka, vendar pa so si organizatorji pariških defilejev že zagotovili večji del sredstev.

Mogočni tempelj naj bi še poudaril razkošnost francoske mode, ki se je na letošnjih prireditvah predstavila v izredno pestri in seveda bogati podobi. Vtisi in ocene so seveda lahko zelo različni glede pač na posamične defileje. Modni ustvarjalci, ki se prištevajo k avantgardi, so predstavili zelo drzne in originalne modele, ki nikakor niso upoštevali kril. Predstavljene modele so namreč v glavnem sestavljali dolgi suknjiči, hlačne nogavice in vidno izpostavljeno spodnje perilo, ki pravzaprav večkrat spominja na športne enodelne kopalke. Izredno priljubljeni so spet visoki škornji, ki velikokrat »dopolnjujejo« vrtoglavo kratka krilca ali pa hlačke.

Sicer pa je bilo v prvem delu pariških dni mode prikazanih veliko odločno grdih modelov, katerih namen je bil šokirati zvesto občinstvo, ki pa je imelo v svojo usodo oboževalca domiselnosti velikih mojstrov precej upravičenih dvomov. Iz stiske so pristašice luksuzne mode rešili stari uveljavljeni mojstri, ki so krilu, čeprav navadno z najmanjšo možno dolžino, dali prostor, ki so mu ga vselej odmerili. Predvsem pa so predstavili modele, ki so upoštevali sprejemljivejša razmerja med zgornjim in spodnjim delom. Od pasa dol naj bi namreč ženska po napotkih ekstravagantnejših ustvarjalcev prihodnjo jesen in zimo nosila v glavnem hlačne nogavice različne kakovosti in teže.

Najslavnejši modni ustvarjalci so namreč predstavili modele za šarmantne ženske s smislom za eleganco in z velikimi finančnimi sredstvi. Tudi znani stilisti, kot so npr. Valentino, Ferrè in Lagerfeld, ki v drugih okvirih pripravljajo bolj linearno, manj izzivalno bogato modo, so na pariških defilejih predstavili modele, ki so bili izjemno bogato okrašeni. Po mnenju teh italijanskih modnih ustvarjalcev in njihovih najslavnejših francoskih kolegov bo namreč lahko ženska naslednjo zimo tudi navsezgodaj oblekla zlato krilo in se odela v ogrinjala, ki jih krasijo razna ptičja peresa in podobno.

Še bolj bogata je seveda večerna moda, ki za naslednjo zimsko sezono predvideva veliko izzivalne golote, poleg kopice dragocenih dodatkov.

Na slikah (foto AP): **zgoraj model »tradicionalnejšega« Balenciage, zgoraj desno pa drznejši predlog Christiana Lacroixja. (bip)**

Nežno v pomlad

Med predstavitvami modelov za naslednjo jesensko-zimsko sezono pa se je kljub muhavosti letošnjega vremena tudi pri nas začela prodaja kostimov, oblek in površnikov za pomlad in deloma tudi že za poletje. Iz objektivnih razlogov so spomladanski modeli lažji, tako da se z njimi modni ustvarjalci lahkotneje poigrajo kot z zimskimi, ki naj bi kljub drzni izzivalnosti nekaterih stilistov, le ščitili ženske pred mrazom.

Letošnja pomlad je, vsaj po zamisli večine znanih predstavnikov mode »made in Italy«, izredno nežna in lahkotna. V nekaterih bistvenih značilnostih pravzaprav napoveduje smernice, ki bodo očitneje prišle do izraza v naslednji zimi, ko bo kratka dolžina kril in tudi hlač začasno pregnala daljša krila, medtem ko bodo hlače lahko tudi dolge, še zlasti tesne.

Noge, ki jih spomladi pokrivajo lahke nogavice, so odslej lepo izpostavljene. Spomladanska krila so namreč praviloma krajša, mehko nabrana, včasih samo nekako prevezana okoli pasu po vzorcu poletnih bombažnih rut »pareo«. K takšnim krilom, ki so iz lažje volne ali svile, so modni ustvarjalci dodali strožje krojene suknjiče iz bolj grobega blaga. Vsekakor pa je nežna, velikokrat snežno bela, bluza, ki dopolnjuje kostim.

H kratkim krilom, ki praviloma niso povita po telesu, so stilisti dodali daljše suknjiče. Še vedno je priljubljen moško krojeni suknjič, ki se poda k hlačam klasičnega kroja. Med hlačami pa je že med spomladansko ponudbo veliko bermudk, ki so v kombinacijah z raznovrstnimi suknjiči sestavni del tudi elegantnejših kostimov.

Med suknjiči pa se za letošnjo spomladansko sezono ob klasičnih krojih pojavljajo tudi suknjiči, ki povzemajo značilnosti široko krojenih bluz. Kot vsako pomlad pa je precej pestra ponudba lažjih površnikov, predvsem pa dežnih plaščev, ki so še posebej priljubljeni v klasični verziji.

Večerni modeli kot vselej priviligirajo obleke in tokrat tudi hlače, vendar predvsem dolge različnih širin ali pa kratke »vroče« hlačke.

Letošnja barvna paleta je uglašena predvsem na pastelne tone, s tem, da upošteva še klasične barve, ki so že po definiciji »pomladne«. (bip)

NUOV01/1

NUOVARGIA

poklon lepoti
priznanje
stilu

TRIESTE — Ul. G. Gallina 1 — Tel. 040/61954

BRAT02/1

VB

Valentino Bratina
draguljar
TRŽIČ
Ul. IX. junij 74 - Tel. (0481) 790051

EBERHARD & CO

NEVA01/5

NEVAR S. R. L.
Ul. Maiolica 15/b
URARNA - ZLATARNA
Nevar 2 s.r.l.
Ul. Roma 11 - Trst - Tel. (040) 362483
Velika izbira
dragocenih daril

CAST01/2

Castiglioni
obutve

Korzo U. Saba 2 - Tel. 764007
Trst

Korzo del Popolo 9 - Tel. 72590
Tržič

POMLADNE NOVOSTI

GODI01/11

Bestseller za
pomlad-poletje 1990
je

ESCADA

konfekcije

Godina

TRST - UL. CARDUCCI 12 - UL. ORIANI 3

Z zmago nad S. Benedettom bi si zagotovili napredovanje

V A-2 ligi ključna tekma za košarkarje Stefanela

Tržaški Stefanel bo odigral danes ključno tekmo letošnje sezone. Če bo na domačem igrišču v 29. kolu italijanske košarkarske A-2 lige premagal peterko San Benedetta, ki je pretekli teden matematično že izpadla iz italijanske košarkarske A lige, se bo uvrstil v A-1 ligo in se bo tudi boril za sam državni košarkarski naslov. Tanjevićevo moštvo bi bilo tako prvo, ki mu bi uspel veliki met: v pičlem letu napredovanje iz B-1 lige v A-2 ligo in istočasno tudi potegovanje v play offu za naslov prvaka. Kaj takega doslej še ni uspelo nobeni italijanski ekipi.

Nič čudnega torej, če je pričakovanje za današnjo tekmo veliko. Tržačani bodo imeli verjetno lahko nalogo, saj bodo košarkarji goriške ekipe po nazadovanju v B ligo demotivirani. Na drugi strani pa bodo igralci Stefanela dali vse od sebe, da bi dosegli tisti cilj, ki jim je v nedeljo spodletel v Turinu proti vodilnemu Ipifimu. Po dveh letih »pokore« v B ligi se torej Tanjevićemu moštvu spet odpirajo vrata v italijanski košarkarski Olimp.

DANAŠNJI SPORED: Glaxo - Ipifim, Marr - Garessio 2000, Hitachi - Alno, Fantoni - Kleenex, Annabella - Filodoro, Banca Popolare - Jollycolombani, Stefanel - San Benedetto, Braga - Teorema.

LESTVICA: Ipifim 42 točk, Stefanel 40, Glaxo 38, Garessio 2000 34, Hitachi 30, Alno, Teorema, Jollycolombani in Kleenex 28, Annabella, Banca Popolare in Filodoro 24, Braga in Fantoni 22, Marr 20, San Benedetto 16.

Messaggero boljši od Phonole

V anticipirani tekmi 29. kola italijanske A-1 lige je včeraj rimski Messaggero v gosteh premagal Phonolo s 87:75 (40:43). Pri Messageru je največ točk dosegel Shaw (26); Oscar (Caserta) je dosegel zanj skromnih 23 točk.

DANAŠNJI SPORED: Benetton - Philips, Vismara - Scavolini, Knorr - Arimo, Irge - Paini, Ranger - Viola, Panapesca - Cantine Riunite, Enimont - Neutroroberts.

LESTVICA: Scavolini 42 točk, Ranger in Knorr 38, Phonola 36, Enimont in Vismara 34, Viola in Messaggero 32, Philips, Benetton in Cantine Riunite 28, Arimo in Paini 24, Neutroroberts in Panapesca 16, Irge 0.

Sinoči v Trstu v 28. kolu košarkarskega prvenstva B-2 lige

Tesna, a zaslužena zmaga Jadrana TKB

JADRAN TKB - MANGIAEBEVI FAENZA 87:86 (43:40)

JADRAN TKB: Crisma 16, Oberdan, Čuk 11 (1:2), V. Sosič 7 (5:7), Pertot 2, Rauber 37 (7:8), Battini 14 (3:4), Daneu, Stanisa, M. Sosič.

MANGIAEBEVI FAENZA: Miserocchi 17, Morini 14 (4:5), Giuliani 14 (6:7), Biffi 26 (7:9), Pedretti, Jurich, Vitelozzi 6 (0:1), Cappella, Matassini 5, Angelucci.

SODNIKA: Morina in Canali iz Perugie. PM: Jadran 16:21; Faenza 17:22. ON: Jadran 19, Faenza 19. PON: Čuk (29), Morini (35), Pertot (38. TRI TOČKE: Rauber 2, Battini 1, Crisma 1; Miserocchi 5, Biffi 3, Matassini 1. GLEDALCEV: 300.

TRST — Po sedmih zaporednih porazih so jadranovci sinoči doma pred maloštevilnimi, sicer pa zvestimi navijači tesno, toda zasluženo premagali moštvo iz Faenze. Po toliko porazih so naši torej reagirali in s prikazano igro tudi zadovoljili, čeprav so tudi tokrat igrali z okrnjeno postavo. Od standardnih igralcev so namreč manjkali poškodovana Robert Daneu in Dean Oberdan, ki trener Valter Vatovec ju ni »tvegal« na tej tekmi, ter David Pregarc, ki ga je, kot znano, društvo izključilo za dve koli.

Naši so precej dobro začeli in v 6. minuti že vodili z 12:3. Še zlasti Rauber je takoj pokazal, da je na tem srečanju posebno razpoložen, saj je zadeval koš gostov kot za stavo (samo v prvem polčasu je dal kar 22 točk). Sicer pa tudi ostali jadranovci so začeli zelo motivirano in bili večji del prvega polčasa zanesljivo v vodstvu (v 8. min. 16:5, v 13. min. 30:19). Gostje pa niso popustili in stalno zmanjševali zaostanek predvsem po zaslugi odličnih play-makerja Miserocchija, bekov Biffija in Morinija. Faenza je tako minuto pred koncem polčasa celo zmanjšala zaostanek le na eno točko (40:41).

Tudi v nadaljevanju so bili sicer jadranovci stalno v vodstvu (dvakrat tudi za 10 točk: v 29. min. z 69:59, v 32. min. s 74:64), ko pa je moral Mauro Čuk na klop zaradi petih osebnih napak, se je pri našem moštvu znatno zmanjšala napadalna učinkovitost. Tedaj pa je ob vedno razpoloženem Sandiju Rauberju stopil na sceno mladi Marco Crisma (letnik 1972), ki je dosegel nekaj zelo pomembnih točk in verjetno tudi odločilno trojko. Prav v zadnji akciji pa je pri stanju 87:86 s pravim akrobatskim skokom rešil skoraj nemogočo žogo in s tem dovolil našemu moštvu, da je lahko do konca čuvalo žogo in tudi tesno zmagalo.

Res je, da se gostje sinoči niso preveč naprezali, saj so že nekaj časa na varnem na lestvici, in da niso dopotovali v Trst preveč »bojevito razpoloženi«, res pa je tudi, da so jadranovci tudi tokrat pokazali, čeprav so nastopili v okrnjeni postavi, da se lahko enakovredno borijo tudi z ekipami s sredine razpredelnice in da jih tudi premagajo. Škoda le, da so osvojili točki, ko je že prepozno. Toda tudi sinočnji uspeh je dobrodošel, saj kaže, da naši niso povsem vrgli puške v koruzo in da se še borijo, da čim bolj častno ter z dvignjeno glavo zapustijo drugoligaško konkurenco.

Jadranovci bodo spet zaposleni po velikonočnih praznikih, ko bodo v predzadnjem kolu gostovali v Oderzu. (jan)

Jugoslovanska košarka

Zadar premagal Crveno zvezdo

ZADAR — V drugi tekmi polfinala za jugoslovanski košarkarski naslov je Zadar premagal Crveno zvezdo s 108:90 (58:47) in tako izenačil stanje v osvojenih tekmah na 1:1. O finalistu bo tako odločala tretja tekma. Danes bosta odigrala drugo tekmo preostala polfinalista, Cibona in Jugoplastika.

Jedinstvo Aida prvak

TUZLA — Z zmago v drugi tekmi jugoslovanskega košarkarskega finala je Jedinstvo Aida osvojila naslov jugoslovanskih košarkarskih prvakinj. Premagala je Elemes iz Šibenika z izidom 80:63.

Dež ovira »Istrsko riviero«

PORTOROŽ — Dež še naprej moti potek portoroškega teniškega turnirja 19. Istrske riviere. Šele pozno sinoči je prenehalo deževati in ob reflektorjih so načrtovali, da bodo sklenili tekme drugega in odigrali tretje kolo. (Kreft)

Pred VN ZDA v motociklizmu

Nesreča Lawsona

LAGUNA SECA (ZDA) — Večkratni motociklistični svetovni prvak, Američan Eddie Lawson, se je hudo poškodoval med prvimi uradnimi poskusnimi vožnjami za današnjo VN ZDA. Vse kaže, da je hudemu padcu botrovala okvara na zavorah njegove yamahe 500 ccm. Lawsona so nemudoma odpeljali v bolnišnico v Monterey, kjer so zdravniki ugotovili, da si je poškodoval desno peto. Predvidevajo, da bodo morali prednji del pete popolnoma rekonstruirati s pomočjo vijakov. Ameriški motociklistični as, ki ga bodo verjetno operirali v torek v San Franciscu, bo potreboval vsaj 6 tednov, da bo lahko spet shodil.

Na prvih poskusnih vožnjah je v razredu do 500 ccm najbojši čas (1'26"758) dosegel Avstralec Gardner (honda). V razredu do 250 ccm je bil najhitrejši domačin John Kocinski na yamahi (1'29"224). Italijan Luca Cadalora (yamaha) je zabeležil tretji najboljši čas.

Danes Pariz - Roubaix

PARIZ — Iz francoskega glavnega mesta bo danes startala ena najbolj klasičnih in trdih kolesarskih dirk, ki bo popeljala 208 vpisanih kolesarjev do Roubaixa.

Gimnastika v Ljubljani

LJUBLJANA — Jugoslovanska reprezentanca in najboljši jugoslovanski telovadec Lojze Kolman sta zmagala na letošnjem 20. mednarodnem prvenstvu Ljubljane v orodni telovadbi v mnogoboju. Jugoslavija je s 111,60 točke prehitela Kitajsko (110,35), Italija pa je bila peta (107,40). Kolman je zbral 55,95 točke in je prehitel rojaka Hodžića za 3 desetinke točke.

Med ženskami je prvo mesto v mnogoboju ekipno osvojila Romunija, Jugoslavija je bila peta. Posamično se je uveljavila Romunka Filipova.

Danes ob 10. uri se bo tekmovanje nadaljevalo v posamični konkurenci.

Po sinočnji zmagi proti Fincantieriju

Slogašice v C-1 ligi

SLOGA KOIMPEX - FINCANTIERI TRŽIČ 3:1 (15:7, 15:12, 14:16, 15:6)

SLOGA KOIMPEX: Ciocchi, Fabrizzi, Grgič, Kosmina, Lupinc, Mijot, Sosič, Škerk, Ukmar, Žbogar.

Sloga Koimpex je v C-1 ligi. S sinočnjo zmago nad tržiškim Fincantierijem, ki bo v prihodnji sezoni prav tako nastopal v višji ligi, so si slogašice 4 kola pred koncem že matematično zagotovile napredovanje, o katerem pa seveda že od konca prvega dela prvenstva ni bilo nobenega dvoma. Sinočnja tekma sicer ni bila privlačna za oko, saj sta se oba trenerja odločila za taktično igro. Sloga Koimpex se je na ta nastop med tednom skrbno pripravila. Še zlasti je vadila oster servis. Fincantierijeva podajačica Ahmedova je namreč med najboljšimi mladimi režiserkami v deželi in le močan servis in s tem težave v sprejemu lahko zmanjšata njeno učinkovitost. Ta taktika se je slogašicam še kako obrestovala, saj so samo s servisi dosegle kar 26 točk. Zmaga Sloge Koimpex pa bi bila lahko še izdatnejša, če se ji tretji set ne bi nerodno izmuznil iz rok. Četrti niz je bil, podobno kot prvi, pravi monolog naše ekipe, ki je povsem zasluženo osvojila 18. zmago in s tem, kot rečeno, tudi napredovanje. Gre seveda za izreden uspeh našega vzhodnokraškega društva, ki se v letošnji vsesplošno uspešni sezoni po petih prvenstvih vrača v državno ligo. (Inka)

SOKOL INDULES - LIBERTAS MARTIGNACCO 3:1 (15:4, 15:7, 11:15, 15:3)

SOKOL INDULES: Pertot, Ušaj, Kralj, T. in L. Masten, Škerk, Vižentin, Vidali, Brumat.

Sinoči so sokolovke dokazale, da so močnejše od ekip, ki se trenutno nahajajo na sredini lestvice. To velja predvsem za prikazano igro v treh dobljenih setih, kajti tretji niz je poglavje zase. Tega so domačinke odigrale v popolni zmedi, zgrešile so veliko servisov in ga dobesedno darovale nasprotnicam. Če k temu dodamo, da je zaradi slabosti morala z igrišča Vidalijeva, je slika tega dela tekme popolna. V ostalih treh setih so domačinke igrale zelo dobro, servis je bil učinkovit, kar je spravilo v težave nasprotnikov sprejem. Podajačici sta dobro zalagali tolkačiče, ki so odlično zaključevale akcije. Za to zmago so vse igralke vredne pohvale, predvsem pa velja omeniti nastop Pertotove, ki je bila prava gonilna sila Nabrežink. (Vip)

Tretjeuvrščeni Zenit jo je na Proseku skupil

Pomembna zmaga Bora Elpro

BOR ELPRO - ZENIT VIDEM 3:1 (15:10, 15:17, 15:8, 15:4)

BOR ELPRO: Nacinovi, Maver, Foraus, Grbec, Fučka, Gregori, Azman, Vitez.

Borovke so v tekmi z doslej tretjeuvrščenim Zenitom iz Vidma prekinile drugo dolgo črno serijo porazov in izbojevale zelo pomembni točki, ki pa - to je bolje takoj poudariti - še nista odločilni glede obstanka v ligi, čeprav imajo zdaj slovenske odbojkarice dve koli pred koncem točki več od Cordenonsa, ki je sinoči s 3:1 izgubil v kraju Piove di Sacco, hkrati pa so na lestvici spet dohitele Cervignano. Vsekakor so plave v Domu Ervatti spet dokazale, da si izpada iz lige nikakor ne zaslužijo, saj igrajo v zadnjih kolih res zelo požrtvovalno, srčno, složno in tudi precej učinkovito.

Proti nasprotniku, ki je pokazal zelo organizirano in natančno igro (zlasti pa odlično enoročno obrambo napadov), a očitno ni naletel na dober dan, saj je zbral precej napak v sprejemu servisa in tudi pri zaključevanju napadov, bi lahko borovke resnici na ljubo zmagale še bolj zanesljivo, saj so visoko vodile v vseh štirih nizih, v drugem, ki so ga izgubile, pa je bilo na Borovi strani mreže šest res tragičnih junakinj, saj so si plave zapravile prednost 14:8. Videmčanke so v skrajnem naporu sijajno odbile tri od štirih set udarcev borovk (četrti napad se je izjalovil v mreži) ter po dolgem boju niz tudi dobile. To je bil za Borov tabor pravi šok, ki pa so ga igralke z nesluteno zmožnostjo reagiranja dokaj nonšalantno prebrodile in v tretjem nizu brž povedle s 4:0 in 11:5. Šele tedaj je Zenit znova reagiral, a se samo približal do rezultata 11:8, odtlej pa so gostiteljice odločno stopile v ospredje in prisilile nasprotnika, da je v četrtem nizu po dotlej srditem boju dokončno popustil in se predal, čeprav sta bili točki važni tudi zanj. (ak)

Tržaško pokrajinsko prvenstvo

Poletovka Merlova zanesljivo prva

Na pokrajinskem prvenstvu v umetnostnem kotalkanju za začetnike/ce in dečke/deklice, ki je bilo nedavno na ploščadi Dopolavora Ferroviaria, se je lepo uveljavila Poletova tekmovalka Cristiana Merlo. Zanesljivo je namreč zmagala v kategoriji začetnic, kjer je zbrala 33,8 točke. Drugouvrščena Alexandra Moze (P.A.T.) jih je imela 29,7, a tretjeuvrščena Valentina Pascolutti (Pol. Op.) 28,5. V tej kategoriji je poletovka Maia Berzi zasedla 11. mesto (24,0). Med deklicami je prvo mesto zasedla Adara Coslovi (Jolly) s 35,9 točke, Dana Furlani (Polet) je bila deseta (27,4), Barbara Cossutta (Polet) pa trinajsta (22,7). Med začetniki je zmagal Rodolfo Pelizzola (Jolly) z 28,9 točke, med dečki pa Riccardo Ferrari (Pol. Op.) s 30,9 točke, a Marko Spetič (Polet) je bil tretji (25,4).

Moška C-2 liga: derbi Meblu Imsa

MEBLO IMSA - OLYMPIA 3:2 (15:1, 12:15, 15:6, 7:15, 15:10)

MEBLO IMSA: Lavrenčič, R. in D. Petejan, A. in M. Feri, Vogrič, Lutman, Tomsič, Buzzinelli, Korsič.

OLYMPIA: Cotič, Bensa, Vogrič, Černic, A., S. in J. Terpin, Dornik, Marassi, Špacapan, Sfiligoj.

Odbojkarski derbi verjetno ne bi bil pravi derbi, če se ne bi zaključil s tie-breakom. Tokrat se je sreča nasmehnila domači šesterki, ki se je dokopala do zmage s polno mero požrtvovalnosti. Tekma vsekakor ni bila na visokem tehničnem nivoju, vendar je povsem zadovoljila gledalce, ki so do zadnjega kotička napolnili telovadnico Kulturnega doma.

Domačini so pričeli res enkratno, saj so Olympii prepustili le točko. V drugem setu, ki je bil med drugim tudi najdaljši in verjetno najbolj borben, so Jakopičevi varovanci dokazali, česa so zmožni, saj so z učinkovitimi napadi onesposobili domači blok. V tretjem setu so igralci Mebla ponovno odločneje zaigrali in izkoristili nasprotnikove napake. Četrti set je pripadel Olympii, ki je uspešneje pokrivala polje. Peti in odločilni set je bil seveda poglavje zase. Petejanovi varovanci so s trdno voljo in veliko agresivnostjo strli odpor nasprotnika, ki je naredil vse preveč nepotrebnih napak v obrambi. (mč)

BOR CUNJA AVTOPREVOZ - ROZZOL 3:0 (15:10, 15:12, 15:4)

BOR CUNJA AVTOPREVOZ: Stančič, Giacca, Aiello, Marega, De Carli, Starc, Meton, Budin in Pernarčič.

V povratnem mestnem derbiju so borovci odpravili Rozzol veliko lažje kot v prvem srečanju. V prvem obračunu je bilo potrebno odigrati kar pet nizov, tokrat pa je šlo občutno lažje. Občasno so gostitelji prikazali res odlično igro, a kljub temu so v prvih dveh nizih prepustili nasprotniku preveč točk. Vsekakor moramo omeniti, da je bila priprava borovcev v zadnjih dveh tednih usmerjena v nabiranje dobre telesne kondicije za sklepni del prvenstva, ki bo prav gotovo odločilna za končno uvrstitev, saj jih čakajo štirje izredno zahtevni nastopi. (Igor)

Košarkarsko promocijsko prvenstvo

Grado premočan za domovce

GRADO - DOM GOMETAL 74:63 (36:33)

DOM GOMETAL: Gruzovin 6, Košuta 23, Ambrosi 8, Battello 14, Prinčič 8, Dornik 4, Semolič, Komel, Čubrilo.

PON: Košuta 40', ON: Dom 22, Grado 16. 3 TOČKE: Košuta.

Domovci so na tujem klonili proti močni peterki Gradèža, ki zaseda višja mesta na lestvici. Brumnovi varovanci so nastopili v okrnjeni postavi, brez centra Brica in beka Orzana, kar se je žal zelo poznalo. Kljub temu so v prvem polčasu bili popolnoma enakovredni nasprotniku, saj so preudarno igrali tako v obrambi kot v napadu. Tudi v uvodnih minutah drugega polčasa so nadaljevali samozavestno, vendar so zatem morali priznati očitno premoč domačinov, ki so iz minute v minuto višali vodstvo. Še v 30. minuti so naši zaostajali samo za 6 točk (53:47), toda nasprotniki so izkoristili utrujenost naših ter dosegli deset točk prednosti, ki so jih obdržali do konca. Domovci so v poslednjih minutah skušali nadoknaditi zamujeno, vendar niso imeli sreče. Dobro je tokrat igral le Košuta.

Včerajšnje srečanje je bilo poslednje v regularnem delu letošnjega promocijskega prvenstva. Naši morajo sicer še nadoknaditi dve zaostali tekmi: prvo bo že v torek, 10. t. m., ko se bodo ob 20.15 spoprijeli v Pierisu z Asquinio, ki zaseda zadnje mesto na skupni lestvici. (af)

S tržaškega smučarskega prvenstva

Objavili uradne lestvice

Pretekli teden je bilo v Trstu uradno nagrajevanje tržaškega prvenstva v smučanju in nordijskih disciplinah.

Na skupni lestvici je uvrščenih skupno 15 klubov z več kot 700 tekmovalci. Prvo mesto je premočno osvojil Sci Club 70, ki je zbral 4.014 točk (3.374 v alpskem smučanju, 640 v nordijskih disciplinah). Med zamejskimi društvi je Mladina Resco pristala na 4. mestu s 570 točkami (304 iz alpskih disciplin, 266 iz nordijskih). SO Brega je zasedel 5. mesto s 519 točkami (vse je zbral v alpskem smučanju). Tudi SK Brdina, šesti s 463 točkami, SK Devin, deveti s 336 točkami, in SPDT, dvanajsto s 169 točkami, so osvojili vse točke v alpskem smučanju.

V posebni mladinski razvrstitvi je prvo mesto pripadlo Sci Clubu 70 z 49 točkami. Mladina Resco je uvrščena na 3. mesto s 14 točkami, SK Brdina in SO Breg pa sta zbrala vsak po 2 točki.

POPRAVEK

Med izidi s tekmovanj na Dijaškem obmejnem prvenstvu Primorske, ki so bili objavljeni na včerajšnji 9. strani našega dnevnika, se je vrinila napaka. Margaret Macchiut, ki je zmagala v skoku v daljino, ni dijakinja italijanske šole iz Trsta, temveč dijakinja slovenskega učiteljišča iz Trsta.

Ženska D liga: brez dobljenega niza

S. GIORGIO - KONTOVEL ELECTRONIC SHOP 3:0 (15:9, 15:8, 15:11)

KONTOVEL ELECTRONIC SHOP: Drasič, Čebulec, Conestabo, Regent, Štoka, Križmančič, Gherbini, Janežič, Škrk, Jogan.

Kontovelke so v Porcii doživele pekoč poraz. Povedati pa je treba, da so nastopile brez kapetanke Legišove, ki si je na zadnji tekmi poškodovala koleno. Nje no mesto je zasedla Erika Gherbini. Naša dekleta so na igrišče stopile zelo dekoncentrirane. Razlog gre iskati v številnih odsotnostih na treningih med tednom, zato so bile na tekmo povsem nepripravljene. Izenačen je bil le prvi set do rezultata 9:9, potem pa so naše povsem popustile, predvem zaradi velikega števila zgrešenih servisov, tako da so domačinke vsakokrat visoko povedle in zlahka prišle do končne zmage. (J. D.)

AL FUNGO HUMIN - BREG AGRAR 3:0 (15:6, 15:1, 15:12)

BREG AGRAR: Debenjak, Slavec, Pertot, Canziani, T., E. in F. Žerjal, Gaburro, Giorgi.

V gosteh se Brežanke niso mogle izogniti porazu. Nasprotnice so stopile na igrišče zelo motivirano, saj so že v prvem setu povedle z 9:2 in niz tudi dobile kljub dobri seriji servisov naših igralk. Sprememba postave v drugem setu se ni izkazala za najboljšo, saj se Brežanke niso mogle upirati razigranim nasprotnicam. V tretjem setu so gostiteljice spet uspešno začele nizati točke, vendar so se jim Brežanke naposled le bolj urejeno in učinkovito upirale in izenačile na 12:12. V končnici pa so jim bile spet usodne naivne napake, tako da se je tudi ta set zaključil v korist nasprotnic in Brežanke ostajajo na dnu lestvice, do konca sezone pa je vse manj tekem. (Giorgi)

Na včerajšnji mednarodni nogometni tekmi v Trstu

Mlada Italija premočna za Egipt

Italija B under 21 - Egipt 3:0 (1:0)

STRELCI: Pizzi v 2' (11-metrovka), Ganz v 79', Khashaba (avtogol) v 81'.

ITALIJA B: Simoni, Festa, Benarrivo, Cappioli, Zanutta, Minotti, Lentini (v 61' Baiano), Venturin (v 63' Gelsi), Pizzi (v 79' Polonia), Orlando (v 46' Sordo), Ganz. TRENER: Brighenti.

EGIPT: Khayrat, Samer (v 46' El Hoofy), Youssef, Abdelwahab, Saad, Khashaba, Zainhoni (v 46' Soliman), Rayan, Hammouda, Hboelefatait, Salahelden (v 81' Abelhamed). TRENER: Mostafa.

SODNIK: Petrović (Jug.). KOTI: 11:4 za Italijo. IZKLJUČENA: Sordo (I) in Youssef (E) zaradi medsebojnega obračunavanja. POŠKODOVAN: Venturin. GLEDALCEV: 500.

TRST — Na predstavitvi te tekme so predstavniki italijanske nogometne zveze slovesno izjavljali, da je olimpijska postava Egipta vsekakor dorasel nasprotnik mladi Italiji in da bomo priča izenačeni tekmi. Dogodki na igrišču so nas demantirali že po dveh minutah, ko so v egiptovskem kazenskem prostoru zrušili napadalca Ganza, pravilno dosojeno enajstmetrovko pa je realiziral Pizzi. Popolnoma premočeno igrišče je negativno vplivalo na igro, vendar so bili Italijani, med katerimi je bil daleč najboljši Orlando, stalno boljši in so samo v prvem polčasu zapravili vsaj pet zrelih priložnosti za zadetek.

Drugi polčas se je začel z nekajminutno zamudo, ker se... Egipčani niso takoj predstavili na igrišče (!), takoj v prvi minuti pa je prišlo do »nedovoljenih« udarcev med branilcem Youssefom in Sordom, ki je verjetno postavil svojevrsten rekord: na mednarodni tekmi je bil izključen natančno 35 sekund po vstopu na igrišče! Nivo igre je zelo padel, saj so se mladi (med 17. in 19. letom starosti) igralci Egipta še bolj zaprli, Italija pa ni bila sposobna brez svojega »motorčka« Orlanda več ustvarjati priložnosti za gol. V 30 minutah smo videli le nevaren strel Ganza.

Vendar je zadetek stalno visel »v zraku«, saj je bila tehnična razlika med enajstericama prevelika. Italijani so »našli« drugi gol v 79', ko je po dolgi nevarni akciji pred egiptovskimi vrati Ganz končno podvojil, le nekaj minut kasneje pa je Gelsi silovito streljal izven kazenskega prostora, a branilec Khashaba je nehote ukanil svojega vratarja. S tem je bila tekma končana, saj so bili igralci zaradi izredno težkega terena popolnoma izmozgani.

Dodali bi, da si je srečanje ogledalo mnogo znanih nogometnih delavcev, med katerimi so bili tudi trenerji Ferrari, Mazzia, Buffoni, Giacomini, Galeone, Maldini. Škoda le, da je šlo za drugorazredno mednarodno tekmo...

(Dušan Jelinčič)

Milanska »trava« buri duhove

MILAN — Milanski občinski odbor bo šele v torek odločil ali bodo zaprli milanski nogometni stadion Giuseppe Meazza, ali ne. Tempelj milanskega nogometa bi morali po mnenju izvedencev zapreti, da bi omogočili popolno prenovitev travnate površine, ki je zadnji čas tako načeta, da sploh ne dovoljuje več normalnega poteka igre, kot so italijanskim in evropskim gledalcem nazorno pokazali posnetki s sredine tekme Milan - Bayern. Na milanskem S. Siru bi morali namreč 8. junija odigrati uvodno tekmo svetovnega nogometnega prvenstva med Argentino in Kamerunom. Prenovitev travnate površine naj bi zahtevala vsaj 40 do 50 dni dela, zaradi česar je jasno, da bi morali stadion čimprej zapreti, sicer Milan tvega, da bodo uvodno tekmo prisiljeni odigrati drugje.

V torek v Borovem športnem centru

Pomembna telovadna prireditev

Potem ko je Borov gimnastični odsek pred kratkim odlično izpeljal organizacijo deželnega prvenstva v športno-ritmični gimnastiki za naraščajnice, bo v torek spet pripravil pomembno telovadno prireditev. Tokrat bodo Borovi športni delavci prireditelji 2. spomladanskega turnirja v športno-ritmični gimnastiki za množičnost in 1. selekcijo, na katerem bodo nastopila skoraj vsa društva iz Slovenije in seveda tudi gostitelji. To tekmovanje poteka namreč na ravni Slovenije, vanj pa se je vključil tudi Bor. Prvo tekmovanje je bilo pozimi na Vrhniki, finale pa bo 13. maja v Mariboru.

Za 1. selekcijo bo to pregledno tekmovanje z dvema orodjema. Tekmovanje za množičnost pa predstavlja področje, ki se uveljavlja šele v zadnjem času in nekako odgovarja našim mladinskim, oz. študentskim igram. V 1. kategoriji množičnosti nastopajo učenke osnovnih šol, v 2. kategoriji nižjih srednjih šol, v 3. pa telovadke, ki obiskujejo višje srednje šole ali celo univerzo. Te telovadke bodo nastopile le z eno poljubno vajo in s poljubnim orodjem.

Za nastop v Trstu se je prijavilo preko 40 ritmičark in sicer bodo sodelovala po dve društvi iz Ljubljane, Vrhnike in Maribora, po eno pa iz Murske Sobote in seveda iz Trsta.

Borovke bodo imele na kvadratu tokrat kar 11 tekmovalk, ki si bodo skušale v tej dokaj ostri konkurenci priboriti čim višje uvrstitve.

Prireditev bo vsekakor privlačna za tekmovalke in tudi za gledalce, začela pa se bo ob 15. uri. (boj)

Na sedežu Ponteca v Trstu

Podeljena 1. nagrada oddaje 6. KROG

Matevž Peterlin je prvi nagrajenec športne oddaje 6. KROG, ki je vsak ponedeljek ob 18.15 na sporedu po koprski televiziji. Pravilno je namreč odgovoril na vprašanje, ki je bilo postavljeno v prvi oddaji in sicer, da je v A ligi, kot edina slovenska odbojkarska ekipa, nastopala ženska ekipa Bora. Matevž je imel seveda tudi nekaj sreče, saj je bil izžreban med vsemi, ki so poslali pravilne odgovore. Na sedežu Ponteca so mu izročili nagrado, ki jo nudi sponzor oddaje, podjetje športne opreme KRONOS. Dogodek se nam je zdelo primerno zabeležiti s sliko, saj je Matevž, ki se aktivno ukvarja z minivolleyem, pravzaprav nagrajenec prve televizijske oddaje o našem športu.

In ko smo že pri tem, naj najavimo, da bo jutrišnja oddaja skoraj v celoti posvečena naši najbolj popularni in priljubljeni košarkarski ekipi, Jadranu in njegovemu, žal ne preveč uspešnemu prvenstvu.

Ekipa 6. Kroga pa se je te dni, in to celo dvakrat, mudila na Goriškem. Prvič na DOSPU, na srečanju slovenskih in italijanskih dijakov z obmejnega pasu, drugič pa v Sovodnjah, na odbojkarskem derbiju med Meblom Imsa in Olympio.

Danes v 31. kolu italijanske nogometne A lige

Milan in Napoli na težkih gostovanjih

Po enotedenskem premoru, ki ga je italijanska državna reprezentanca s tekmo proti Švici izkoristila za pripravo na bližnje svetovno prvenstvo, se danes nadaljuje italijansko nogometno prvenstvo A lige. Nadaljevanje poteka v znamenju mrtvega teka med Milanom in Napolijem. Ko manjkajo le še štiri kola do konca prvenstva, ima Milan točko prednosti pred Maradono in tovariši. Tretjeuvrščeni, lanskoletni prvak Inter, ima že štiri točke zaostanka in je bržda že izločen iz boja za italijanski naslov.

Obe najboljši ekipi bosta danes gostovali: Milan v Bologni proti ekipi, ki se še bori za uvrstitev v pokal UEFA, Napoli pa v Bergamu proti žilavi Mondonicovi Atalanti, ki ima enako število točk kot Bologna. Inter bo gostil Ceseno, ki jo je premagal že v gosteh.

Zanimivi bodo tudi spopadi ekip s spodnjega dela lestvice. Videmski Udinese bo gostoval v Ascoliju proti pepelki prvenstva. Predsednik Ascolija Rozzija je včeraj podvzel svojevrsten ukrep, da bi privabil na stadion čim več domačih navijačev. Odločil je, da bo stala vstopnica za mladino izpod 18 let le pičlih 100 lir. Rozzi s tem upa, da bo v tej predzadnji domači tekmi Ascolija navalila na stadion mlada množica, ki naj bi z bodrenjem dala krila doslej najslabši ekipi A lige.

Vroče bo tudi v Rimu, kjer bo igrala Fiorentina. Po lepem uspehu v pokalu UEFA navijači Fiorentine upajo, da se bodo Baggio in njegovi izkazali tudi v okviru prvenstva, sicer bi se pod ekipo iz Firenc resnično odprlo brezno izpada.

DANAŠNJI SPORED

Ascoli - Udinese, Atalanta - Napoli, Bari - Lazio, Bologna - Milan, Inter - Cesena, Juventus - Cremonese, Roma - Fiorentina, Sampdoria - Lecce, Verona - Genoa.

LESTVICA

Milan 44 točk, Napoli 43, Inter 40, Sampdoria in Juventus 38, Roma 36, Atalanta in Bologna 32, Bari 28, Lazio 27, Genoa 25, Lecce 24, Fiorentina, Cremonese, Cesena in Udinese 23, Verona 22, Ascoli 19.

Danes v Ljubljani Olimpija - Budučnost

V anticipirani tekmi 27. kola jugoslovanske 1. ZNL je včeraj v Beogradu Rad premagal Sarajevo s 3:0 (0:0) z goli Milojevića (60. min.), Drulovića (72.) in Jugovića (82.). Ljubljanska Olimpija bo danes za Bežigradom gostila Budučnost.

DANAŠNJI SPORED

Vardar - Osijek, Spartak - Radnički, Vojvodina - Hajduk, Dinamo - Borac, Crvena zvezda - Rijeka, Olimpija - Budučnost, Sloboda - Partizan, Željezničar - Velež.

V tretji jugoslovanski nogometni ligi bo Koper v današnjem 23. kolu na Bonifiki gostil Varteks. S tem srečanjem pričenjajo Koprčani serijo treh lažjih tekem (dve doma), v katerih načrtujejo šest točk. Le tak uspeh Kopru obeta svetlejšo bodočnost, v nasprotnem pa ostaja še naprej možen kandidat za selitev v SNL.

Mladinske igre v rokometu

Našim ni uspelo

V petek so dijaki in dijakinje openske srednje šole Srečko Kosovel, ki so osvojili tržaški pokrajinski naslov na mladinskih igrah v rokometu, nastopili v medpokrajinski fazi tega tekmovanja. Ker goriška pokrajina ni imela rokometnega prvaka, je tekma med Trstom in Vidmom določila ekipo, ki se je uvrstila v meddeželno fazo. Kosovelu veliki met ni uspel, saj so tako fantje kot dekleta srečanje izgubili.

DEKLETA

MARCHETTI CAMPOFORMIDO - KOSOVEL 28:14

KOSOVEL: Carli, Ciocchi 11, Čebron, Čuk, Ferluga, Gomizelj, Kalc, Milič 2, Milkovič 1, Perini, Prelec, Stopar, Šuber.

Kosovelove dijakinje so naletele na res odlične nasprotnice. Šola iz Campoformida se je namreč v rokometu v zadnjih letih prebila vedno med prva mesta v državi. Ekipo sestavljajo rokometašice, ki se s to panogo ukvarjajo tudi pri športnih klubih. Openske dijakinje pa svoje rokometno znanje pridobivajo samo med rednimi urami telesne vzgoje in pri šolskem športnem krožku. Poraz je bil zato neizbešen. Našim dijakinjam pa moramo priznati, da so se proti objektivno boljšim nasprotnicam res srčno borile in večkrat spravile v težave njihovo obrambo.

FANTJE

ELLERO SPILIMBERGO - KOSOVEL 18:17

KOSOVEL: Cocevari, Germano, Gregori, Grgič, Guštin 3, Malalan 2, Milič 12, Plehan, Spacal, Škabar, Vidali.

Kosovelovi dijaki so se v boj vrgli z vsem srcem in z veliko voljo do zmage, s svojo borbenostjo pa so tudi praktično izničili nasprotnikovo tehnično boljšo pripravljenost. Tekma je bila izredno izenačena, saj videmski dijaki niso povedli z več kot 3 goli prednosti. V napadu Kosovela je bil Mitjaž Milič za nasprotnike praktično nerešljiva uganka. Žal se je našim uvrstitev v nadaljnje kolo izmuznila le za en sam gol. Kljub porazu pa openski dijaki zaslužijo vso pohvalo. (Inka)

RADIO OPČINE

Današnja oddaja Radia Opčine »Od nedelje do nedelje« se bo začela ob 15. uri z direktnim prenosom konca pohoda, ki ga organizira ŠK Devin v spomin na Mirka Škabarja. Nato bodo prenašali lansko prireditev iz Zgonika Humoristi vseh dežel, združite se. Sledili bodo prispevki o Slogi Koimpex in Boru Radenski, nakar bodo posredovali vse nogometne rezultate. Jutri ob 18. uri pa bo na vrsti tedenski športni komentar.

domači šport - domači šport

DANES

NEDELJA, 8. APRILA 1990

ODBOJKA

DEŽELNI FINALE

UNDER 18 MOŠKI

10.00 v Trstu, na Alturi: Olympia - Inter 1904 (finale za 3. mesto)

DEŽELNI FINALE

UNDER 18 ŽENSKE

16.00 v Torviscosi: Sloga Koimpex - Sangiorgina (finale za 1. mesto)

2. ŽENSKA DIVIZIJA

9.30 v Trstu, šola Galilei: Prevenire - Sokol Indules; 11.00 v Trstu, na 1. maju: Bor Friulexport - Julia

UNDER 16 MOŠKI

10.30 v Repnu: Sloga - Prata; 10.30 v Gorici, Kulturni dom: Tekno Progres - Vivil

UNDER 14 ŽENSKE

9.30 v Trstu, Monte Cengio: CUS Trst - Bor Friulexport (polfinale)

NOGOMET

NARAŠČAJNIKI

9.45 na Opčinah, Ul. Carsia: CGS - Breg; 10.00 v Domju: Domio - Primorje

NAJMLAJŠI

10.30 na Proseku: Primorje - Domio; 10.45 v Miljah: Fortitudo - Zarja Adriaimpex

KOŠARKA

MOŠKA D LIGA

11.00 v Gorici, Ul. Groppate: Arte Bittesini - Bor Radenska

PROMOCIJSKA LIGA

9.30 na Proseku, Dom Ervatti: Lavoratori del Porto - Kontovel Electronic Shop; 11.00 v Trstu, Ul. della Valle: Scoglietto - Cicibona

1. MOŠKA DIVIZIJA

11.00 v Nabrežini: Sokol - Polet

DEŽELNI MLADINCI

9.00 v Trstu, Ul. della Valle: Barcolana - Cicibona

ROKOMET

MOŠKA C LIGA

11.00 v San Donaju: San Donà - Kras Trimac

obvestilo

NOGOMETNI KLUB BOR

vabi člane na 2. redni občni zbor, ki bo jutri, 9. aprila, v klubskih prostorih Bora (Vrdelska cesta) ob 19. uri v prvem in ob 20. uri v drugem sklicanju. Vabljeni.

SACA01/5
S.A.C.A.T.
nadomestni deli za
FIAT - ZASTAVA - ALFA - LANCIA
in za tuje znamke avtomobilov
UPRAVA: Ul. Marconi 6 - Tel. 775483-4
Ul. sv. Frančiška 38 TRST - Tel. 768667 - 772002

CASA02/2
PINARELLO
MARIN MOUNTAIN BIKES
MBK
CASA DEL CICLO
TRST - Ul. Valdirivo 21 - Tel. 68009

DILA01/3
DILA S. r. l.
IMPORT - EXPORT
DISTRIBUZIONE INTERNAZIONALE LEGNAMI ED AFFINI S. r. l.
MEDNARODNA DISTRIBUCIJA LESA IN LESNIH PROIZVODOV d. z o. z.
34132 TRST - Ul. Ghega 3
Tel. (040) 62088/64310/64677 - Tlx 460442 DILATS
Fax (040) 362595

Naročnina: mesečna 20.000 lir - celoletna 240.000 lir; v SFRJ številka 4.- din (40.000.- din), naročnina za zasebnike mesečno 70.- din (700.000.- din), polletno 390.- din (3.900.000.- din), letno 780.- din (7.800.000.- din).

Poštni tekoči račun za Italijo
Založništvo tržaškega tiska, Trst 13512348

Za SFRJ: žiro račun 51420-603-31593
ADIT 61000 Ljubljana
Glonarjeva 8 - telefon 329761

Oglasi: ob delavnikih trgovski 1 modul (šir. 1 st. viš. 23 mm) 80.000 lir; finančni in legalni oglasi 1 modul (šir. 1 st. viš. 23 mm) 120.000 lir. Ob praznikih povišek 20%. IVA 19%. Oglasi iz dežele Furlanije-Julijske krajine se naročajo pri oglasnem oddelku PUBLIEST - Trst, Ul. Montecchi 6 - tel. 7796-688, tlx 460270 EST I, iz vseh drugih dežel v Italiji pri podružnicah SPI.

Mali oglasi: 850 lir beseda; osmrtnice, zahvale in sožalja po formatu. IVA 19%. Naročajo se v uredništvu Primorskega dnevnika - Trst, Ul. Montecchi 6 - tel. 7796-611.

primorski dnevnik

nedelja, 8. aprila 1990

TRST - Ul. Montecchi 6 - PP 559
Tel. (040) 7796-600 - Tlx 460894 - Fax 040/772418
GORICA - Drevored 24 maggio 1
Tel. (0481) 533382 - 535723 - Fax 0481/532958
ČEDAD - Ul. Ristori 28
Tel. (0432) 731190

Glavni urednik **Dušan Udovič**
Odgovorni urednik **Vojimir Tavčar**

Izdaja in tiska ZTT Trst

Član italijanske zveze časopisnih založnikov FIEG

Tudi v Karačiju ostri boji med pripadniki vladne stranke in opozicijo

Čedalje bolj zapleten položaj v Nepalu kjer je stopila v veljavo policijska ura

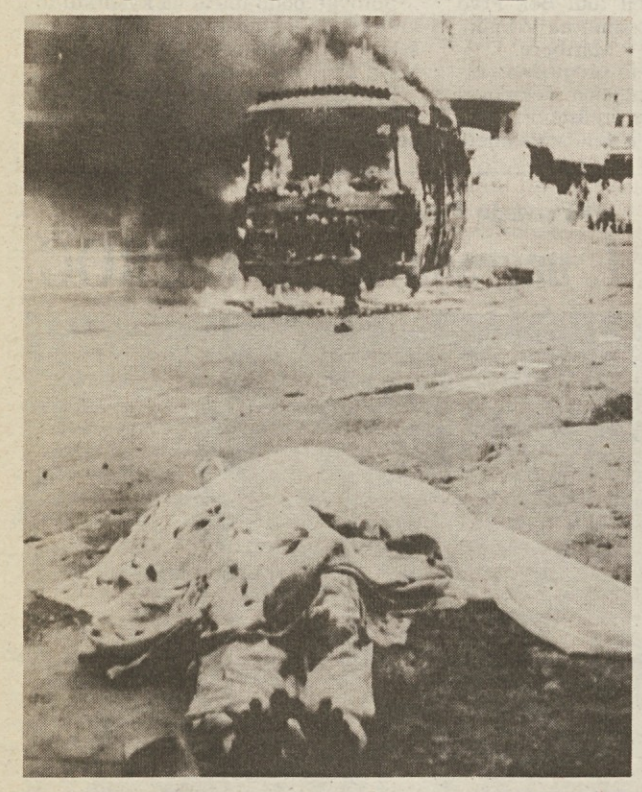

DELHI, KARAČI — Vesti, ki prihajajo iz Nepala (preko indijskih virov javnega obveščanja) in Pakistana, pričajo o tem, da se v obeh državah odvijajo težki boji za oblast.

Še najbolj zapleten je položaj v Nepalu, kjer je predvčerajšnjim policija streljala na množico demonstrantov in se je ljudski protest sprevrgel v pravi pokol. Še povsem nejasni so obrisi pouličnega streljanja. Nepalski uradni viri poročajo menda o 12 mrtvih, opozicija pa trdi, da jih je več kot tristo. Očividci celo trdijo, da so v Katmanduju videli tri vojaške tovornjake, na katere so vojaki natovorili na stotine trupel, ki so jih potem zmetali v skupni grob sredi gozdnatega območja pri Grokanu.

Pričevanja očividcev so seveda lahko dokaj vprašljiva, saj je nepalski kralj že včeraj zahteval, naj stopi v veljavo izredno stroga policijska ura. V Katmanduju in tudi v drugih večjih nepalskih središčih je tako stopila v veljavo 22-ura policijska ura, ki jo prekinejo le od 16. do 18.ure. Policijska ura bo ostala v veljavi za nedoločen čas, policija pa menda dosledno spoštuje ukaz, da strelja na vsakogar, ki si drzne na ulico ali se pojavi na oknu. Tudi včeraj je menda prišlo do streljanja, umrle pa naj bi tri osebe, če se seveda lahko zanesemo na poročila očividcev, ki so svoje informacije posredovali indijski tiskovni agenciji PTI.

Mimo težav s preverjanjem dejanskega števila žrtev, pa obstajajo tudi objektivne težave pri tolmačenju nepalskih dogodkov. Množica, ki se je pred dvema dnevoma zbrala pred palačo kralja Birendre, je namreč zahtevala več demokracije pri upravljanju male himalajske države. Demonstracije pa so sledile kraljevi odločitvi, da zamenja ministrskega predsednika in pristane na pogajanja z zastopniki opozicije, ki je bila vse do danes ilegalna. Očitno so Nepalci povsem drugače tolmačili kraljeve izjave in so se zato zbrali na ulicah.

Sicer pa je v popolnem nasprotju s strogo policijsko represijo tudi včerajšnji kraljevi odlok, ki določa, da bodo morali izpustiti iz zapora vse politične ujetnike. Nepalska vlada trdi, da jih je 2.000, opozicija pa navaja število 8.000. Zastopniki kongresa in levičarske fronte, obeh večjih opozicijskih grupacij, trdijo, da je vse velika laž, prav tako kot vest, da je vlada novega ministrskega predsednika Lokendre Bahadura Čanda stopila v stik z opozicijo. Zgodovisnki lider kongresa Ganeš Man Sing je dejal, da se ni pri njih (to je v zaporu, kjer sedijo že dosti let) oglasil nihče.

Politični opoziciji se pišejo težki časi tudi v bližnjem Pakistanu, kjer je v Karačiju včeraj razsajala prava vojna. Do obračunavanja je prišlo med člani gibanja Mohadžir Kami, ki zastopa pomembno narodnostno manjšino, ter pripadniki pakistanke ljudske stranke. Spopadi naj bi povzročili veliko razdejanja, terjali pa naj bi tudi šestnajst žrtev.

Na sliki (telefoto AP): **v Karačiju so med neredi zažigali tudi mestne avtobuse, na ulicah pa so že do sinoči ležala trupla žrtev ostrega boja med pripadniki vladne stranke in opozicijo manjšine Mohadžir.**

Di Montezemolo o pripravah na bližnji »mundial«

RIM — Direktor organizacijskega komiteja svetovnega nogometnega prvenstva Luca di Montezemolo je v intervjuju za tednik Espresso, ki bo jutri v prodaji, podal sliko doslej opravljenega dela za prireditev, ki bo že čez dva meseca pritegnila pozornost najširše svetovne javnosti. Di Montezemolo je potožil, da se ustvarja splošna klima proti »mundialu«, pojasnil pa je tudi ozadja nekaterih dogodkov, zamud in nepravilnosti, ki so v zadnjih štirih letih zaznamovali pripravljalno obdobje pred prvenstvom.

Direktor OK je tudi izrazil strah pred morebitnimi stavkami prevoznikov, skrbi pa ga tudi dejstvo, da še niso bile podpisane delovne pogodbe s turističnimi (hotelirstvo) in bančnimi delavci. Istočasno pa je Di Montezemolo zavrnil očitke, ki so na organizacijski komite letele v zvezi s številnimi smrtnimi nesrečami na gradbiščih. Dejal je, da del ne vodi komite in zato ne sprejema vloge žrtvenega jagnjeta ob popolnem zanemarjanju varnostnih ukrepov v gradbeništvu, kjer so predpisi nezadostni, v glavnem pa jih ne izvajajo.

Skesani kamorist omogočil aretacijo 16 kriminalcev

NEAPELJ — Agenti neapeljskega letečega oddelka so na podlagi pričevanj skesanega kamorista, katerega ime je ovito v največjo tajnost, izdali 16 zapornih nalogov za pripadnike nekaterih kamorističnih družin. Na spisku so tudi imena znanih voditeljev tako imenovane mlade kamore. Gre za Cira Grimaldija, Bruna Rossija in Paola Sorprendeteja, ki so nadzorovali gradbene zakupe na področju Bagnolija in Forigrotte. Pet zapornih nalogov vsebuje tudi obtožbo umora. Enajst osumljenih kamoristov je že v zaporu, medtem ko so trije na begu.

Glavni osumljenec za umore je prav Bruno Rossi, ki si je v nekaj letih pridobil vidno mesto v hierarhični lestvici kamoristične organizacije, čeprav je star šele 26 let.

Skesani kamorist že nekaj mesecev sodeluje s policijo. Njegova kamoristična dejavnost je bila vezana predvsem na nezakonite stave in izterjevanje varščine od trgovcev in obrtnikov. Ko se je pred nekaj meseci odločil, da se ne bo več ukvarjal s temi posli, so mu »kolegi« pripravili zasedo, v kateri je bil huje ranjen, v začetku leta pa so mu umorili brata, ki je imel v organizaciji nepomembno vlogo. Iz bojazni pred novim maščevanjem je skesanec poiskal pomoč pri policiji, poleg imen je med številnimi zasliševanji navedel tudi skrivališča, v katerih neapeljski kamoristi hranijo orožje.

V atentatu ETA padli dve novi smrtni žrtvi

SAN SEBASTIAN — Po daljšem premirju se je teroristična organizacija ETA ponovno oglasila. V zgodovinskem jedru baskovskega mesta San Sebastian so neznanci ustrelili Miguela Garcio in njegovo ženo Eleno.

Zakonca sta komaj zapustila kavarno, ko se jima je približala skupina zakrinkanih moških in začela streljati nanju. Oba sta bila na mestu mrtva. Preiskovalci ne izključujejo, da je šlo za atentat, vendar so ubrali tudi drugo pot. Menijo namreč, da bi lahko šlo za obračunavanje med navadnimi kriminalci. Miguel Garcia je že imel opravka s pravico zaradi trgovanja z mamili. Zadnji atentat s štirimi žrtvami je ETA izvedla letos poleti.

Grki gredo danes ponovno na volišča

ATENE — Grki bodo šli danes ponovno na volišča, to pa bo že tretjič v manj kot desetih mesecih. Volilna kampanja je tokrat potekala v znamenju nenavadnega ravnodušja. Apatijo so občasno prekinili atentati, ki so se zvrstili med Solunom in Atenami in ki so terjali tudi smrtno žrtev, ter politične spletke, zaradi katerih je bil odstavljen šef tajne policije z obsodbo zlorabljanja položaja.

Tudi časopisi so na predvečer volitev z neobičajno hladnostjo komentirali razne možnosti njihovega izida. Na volilnih listah sta namreč tudi tokrat obe starosti grške politike: konservativec Mitzotakis, lider Nove demokracije in bivši socialistični premier Papadopulos, lider Pasoka. Če bo Mitzotakis dobil absolutno večino, se bo Papadopulos umaknil in počakal svoj turnus za predsednika države, ko se bo iztekel mandat sedanjemu predsedniku Sartzetakisu. Na lanskih junijskih volitvah je Novi demokraciji le za las ušla absolutna večina, saj je dobila 148 sedežev od skupnih tristo.

V Peruju danes volijo v znaku splošne krize

LIMA — Tretjič v zadnjih desetih letih bodo danes v Peruju splošne volitve, ki potekajo v obdobju dramatične gospodarske in politične krize. Revščina v državi je izredna, le 30% za delo zmožnih oseb je zaposlenih, zunanjega dolga Peru ni sposoben odplačevati in nacionalni bruto proizvod je lani upadel za 14 odstotkov.

Z vsem tem in še s stalnimi napadi gverilcev skrajnega levičarskega gibanja Sendero Luminoso se bo moral soočati novi perujski predsednik, ki bo nasledil Alana Garcio. Kandidati za predsednika so trije, največ možnosti pa naj bi imel kandidat desnega centra 54-letni pisatelj Mario Carlos Llosa. Njegova nasprotnika sta 48-letni bivši ministrski predsednik Luis Alva Castro, ki zastopa socialne demokrate, in pa 52-letni neodvisni kandidat Alberto Fujimori, ki se je v zadnjih dneh po raziskavah javnega mnenja močno približal Carlosu Llosi.

Računajo, da jih bo od približno 20 milijonov Perujcev volilo polovica, novoizvoljeni predsednik pa naj bi ostal na oblasti pet let. Če nihče od kandidatov ne bo dobil absolutne večine, bo balotaža čez približno 2 meseca.

Prišla je pomlad...

Pomlad so za sedaj dočakali menda le v Londonu, kjer so zelenice v cvetju, čeprav je v jutranjih urah še vedno ničla. Londončani pa niso obupali in trmasto pričakujejo dan, ko jih bo res osrečila pomlad (Telefoto AP)

FURL02/9

POROČNI SEZNAMI

v Ulici Carducci 20
PORCELAN NAJBOLJŠIH ZNAMK — ČUDOVITI KIPCI
POSODA — JEDILNI PRIBOR — TRIS PONUDBE

v Ulici Muratti 4
BARVNI TV — HI-FI — VIDEOREGISTRATORJI — PRALNI STROJI — HLADILNIKI — ŠTEDILNIKI — POMIVALNI STROJI — MALI ELEKTROGOSPODINJSKI STROJI

Furlan

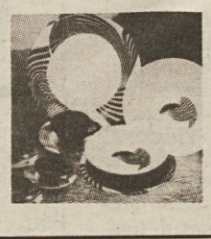

V UL. CARDUCCI 20 IN V UL. MURATTI 4 — TRST