Prvi slovenski dnevnik v Zjedinjenih državah. Izhaja vsak dan izvzemši nedelj in praznikov.

Glas Naroda

List Slovenskih delavcev v Ameriki.

The first Slovenic Daily in the United States. Issued every day except Sundays and Holidays.

TELEFON PISARNE: 1279 RECTOR.

Entered as Second-Class Matter, September 21, 1903, at the Post Office at New York, N. Y., under the Act of Congres of March 3, 1879.

TELEFON PISARNE: 1279 RECTOR.

NO. 94. — ŠTEV. 94.

NEW YORK, TUESDAY, APRIL 21, 1908. — V TOREK, 21. MAL. TRAVNA, 1908.

VOLUME XVI. — LETNIK XVI.

Deportacija Bolgarov. Žrtve agentov.

—o—

70 PREVARANIH BOLGAROV BODO IZ ILLINOISA POSLALI V NJIHOVO DOMOVINO.

—o—

V Ameriko so prišli vsled obljub raznih agentov parobrodnih družb.

—o—

TU NISO DOBILI DELA.

—o—

Toledo, Ohio, 21. aprila. Naselniška oblast bode te dni poslala sedemdeset Bolgarov nazaj v njihovo domovino, ker so prišli v Ameriko vsled obljub agentov raznih parobrodnih družb. Naselniška oblast je ravnokar završila strogo preiskavo, ktera se je vršila tukaj v tej zadevi. Potom te preiskave so prišle oblasti na sled velikemu kršenju zakonu, ki prepoveduje uvažati pogodbene delavce v Ameriko.

Tako se je dognalo, da je nek parniški agent, čegar ime ni mogoče izvedeti, siromašne Bolgare ogoljufal za $4000 in potem odpotoval nazaj v Bolgarijo. Imena ostalih agentov, kteri se mude v Ameriki, so oblastim znana in sedaj se zatrjuje, da jih bodo več zaprli.

Bolgari trdijo, da so v Bolgariji bili zadovoljni kmetje, dokler niso prišli k njim agentje parobrodnih družb, kteri so jim pripovedovali, da je v Toledu lahko dobiti velikanska bogastva. Oni kmetje, ki niso imeli za potovanje potrebnega denarja, so dobili od agentov denar na svoja mala zemljišča, nakar so jih poslali v Baltimore. Ko so prišli v Toledo, so morali agentu plačati vsak po dva dolarja, nakar jim je obljubil, da dobe delo v tukajšnjih tovarnah. Odkar so v Ameriki, še niso delali in lopovi, ki so jih izvabili semkaj, se za nje niso več zmenili. Šele potem, ko je nek nesrečnež umrl vsled lakote, so se pričele za nje zanimati oblasti, ktere jih bodo sedaj poslale v njihovo domovino.

—o—

PONAREJALEC DENARJA VJET.

—o—

Detektivi so mu sledili tisoč milj daleč.

—o—

Te dni so vjeli detektivi nevarnega ponarejalca denarja William J. Pillackasa iz Elizabeth, N. J., kterega so odvedli v Trenton, kjer so državni zapori. Ponarejalca so detektivi zasledovali tisoč milj daleč, predno so ga dobili. Zvezine oblasti so storile vse, da dobe ponarejalca, dasiravno je posloval le na drobno in kakor se zatrjuje, je izdal le par četrtdolarjev. Detektivi so prijeli dva Litvinca, katera sta rojaka ponarejalca, ko sta ponarejeni denar menjavala. Pri sodišču sta potem v strahu naznanila, da izdeluje denar njun rojak Pillackas. V decembru je imenovani Litvinec zginol od onega časa nadalje mu je neprestano sledil detektiv Flynn. Najpreje ga je iskal v Scrantonu, Pa., in potem mu je moral slediti v Hamilton, Canada, kjer je ponarejalec delal v nekej tovarni strojev za $18 tedenske plače. Kmalo nato je odpotoval v Montreal, Canada, in od tam v Quebec, kjer so ga zaprli. Sedaj so ga dovedli v Trenton, N. J. Spočetka je vse tajil, toda ko je uvidel, da mu to nič ne hasni, se je udal in vse priznal.

—o—

Nov $1,500,000 hotel za Chicago.

V Chicagu, Ill., se je ustanovila družba, ki namerava zidati nov hotel. Stroški so proračunjeni na 1,500,000 dolarjev. Večina delnic je že popisana.

Huda mrzlica v La Guairi, Venezuela.

Willemstad, Curaçao, 20. aprila. Nizozemski konzul poroča iz La Guaire, Venezuela, da je tam nastala tako nevarna mrzlica, da bolniki, kteri obole za to boleznijo, nepričakovano hitro umirajo. Nizozemski, angležki in francoski parniki, ki vozijo običajno v imenovano luko, sedaj ne plujejo več tjekaj in mesto Puerto Cabello je že proglasilo karanteno proti mestu La Guaira.

Brezposelni premogarji. Pričetek z delom.

—o—

V PITTSBURŠKEM OKRAJU JE PRIČELO KACIH 25,000 PREMOGARJEV Z DELOM.

—o—

Nadaljni tisoči morajo pa še počivati do junija, ko se prične razvoz premoga.

—o—

POLOŽAJ.

—o—

Pittsburg, Pa., 21. aprila. V pittsburškem okraju je pričelo včeraj od 20,000 do 25,000 premogarjev zopet z delom, dočim jih je še na tisoče brez dela. Od teh jih bode morda dobilo še par tisoč delo in zaslužek, dočim bodo morali ostali počivati najmanj do junija, ko se prične premog razvažati proti velikim canadskim jezerom.

Ko se je včeraj v nekterih rovih pričelo z delom, je nastalo med premogarji mnogo prepirov, kajti k onim rovom, koje so odprli, je prišlo na delo mnogo premogarjev od onih rovov, ki ostanejo še v nadalje zaprti. Za sedaj se bode delalo v 75% premogovih rovov.

—o—

NEWYORŠKI TATOVI NA DELU.

—o—

Končno je bila vendar policija na svojem mestu.

—o—

Minolo soboto po noči so imeli tatovi na iztočnej strani New Yorka obilo posla, toda za sedaj moramo izjaviti, da je bila tudi policija na svojem mestu. Detektiv Conlin je na 3. Ave. in 32. ulici aretoval Lawrence Flannigana, kteri je policiji že iz prejšnjih let dobro poznan. Na policijskej postaji je pripoznal, da je vlomil v 3rd Avenue gledišče. Povedal je tudi, da je v marcu vlomil v stanovanje gospe Bruce Pricejeve na 34. ulici. Njegovega sodruga so že tedaj prijeli in sodišče mu je radi tega prisodilo pet let.

Nedavno je gospa Jennie Smith javila policiji, da sta jo na mostovžu njene hiše napadla dva roparja, ktera sta jej odvzela $18. Policiji je tudi naznanila natančen popis obeh roparjev in jednega so sedaj prijeli.

V soboto po noči so vlomili tudi tatovi v Rothbergerjevo prodajalnico na 38. ulici, od kjer so odnesli več zavojev blaga. Dve uri potem, ko je trgovec opazil tatvino, je policija prijela nekega James Rogana, ki je nesel po ulici velik zavoj blaga.

Tudi v hišo odvetnika Bloomingdale Emanuela so vlomili tatovi, kteri so odnesli več draguljev njegove hčerke.

—o—

Milica je ostavila mesto Pensacola.

Pensacola, Fla., 20. aprila. Governer Broward je poslal domov vso milico, ktera je dospela semkaj, da vzdržuje mir povodom štrajka vslužbencev tukajšnje ulične železnice. Milica odhaja danes. Promet se je vršil včeraj ves dan, ne da bi kedo napadal vozove.

Verska sekta morilcev.

V canadskem mestu Medicine Hat, v provinciji Manitobi, se je ustanovila nova vera, ktere privrženci se imenujejo 'sanjači''. Člane te sekte so sedaj obtožili, da so požgali hišo rodbine Lehr. Pri obravnavi se je dognalo, da so verniki to radi tega storili, ker imenovana rodbina ni hotela pristopiti k novej veri. Glavarja nove vere sta John Merkels in David Haufman iz Jave, S. Dak. — Merkels, ki ima pri novi veri službo papeža, se imenuje z oficijalnim naslovom "Solnce", dočim se imenuje Haufman, ki ima službo kardinala, le "Mesec". Službo božjo opravljajo novi verniki vsako nedeljo, in sicer s tem, da si pripovedujejo sanje, ktere potem Merkels tolmači. Vsi so prepričani, da se mora vse one ljudi, ki nečejo k njihovej veri pristopiti, umoriti, ter se sklicujejo pri tem na dejstvo, da so tudi Španci katoliško vero na ta način razširjali v Ameriki po njenem odkritju. Lehr in njegova žena sta se rešila iz zažgane hiše, ki je do tal pogorela.

Povodenj v Texasu. Smrt in opustošenje.

—o—

POVODENJ V TEXASU JE NAPRAVILA VELIKANSKO ŠKODO, KTERA SEZA V MILIJONE.

—o—

Na tisoče ljudi je moralo ostaviti svoje hiše, ktere je preplavila voda.

—o—

VOLKOVI NA BEGU.

—o—

Dallas, Texas, 20. aprila. Take povodnji, kakoršnja je sedaj v Texasu, tu že 25 let ni bilo. Voda je sedaj dosegla svojo skrajno višino. Povodenj je nastala vsled izrednega deževja in voda je preplavila Fort Worth, Dallas in vse bližnje kraje. V severnem delu Fort Wortha so našli dosedaj pet utopljencev. Tam kjer se nahajajo velike klavnice, je voda podrla 500 hiš. Nad 4000 ljudi je moralo svoje hiše ostaviti in mayor Harris je sedaj naprosil druga mesta za pomoč. Pri klavnicah vlada sedaj največja zmešnjava, kajti vsak promet je ustavljen. Pri Clebrunu je skočil radi pokvarjenega tira nek vlak raz tir. Pri tem sta bila dva uslužbenca ubita. Blizo vasi Buckner je strela ubila sestri Pearl in Berto Thomas. Iz okolice prihajajo vesti, glasom kterih je utonilo mnogo zamorcev. Škoda znaša samo v Fort Worthu nad pol milijona dolarjev.

V predmestjih mesta Dallas je moralo nad tisoč ljudi ostaviti svoja stanovanja. Vsled povodnji morajo največ prestati revnejši sloji ljudstva, posebno pa zamorci in Italijani. Njihove koče so skoraj do strehe napolnjene z vodo. Trgovci v West Dallasu so morali svoje prodajalnice ostaviti in odpeljati blago na varnejša mesta. Reka Trinity je sedaj tako globoka, da stoji 37 čevljev nad normalno globočino. Jedino prometno sredstvo je sedaj električna nadulična železnica. Reka je sedaj dve milji široka in skoraj ves železniški promet v severnih pokrajinah države je ustavljen.

Texas Central železnica je med Hico in Cisco zgubila pet mostov, kteri vsi so bili železni. Velikansko škodo imajo lastniki bombaževih nasadov in samo mestna občina v Dallasu ima na pokvarjenih cestah in javnih poslopjih nad $100,000 škode. Cevi, po kterih se razpošilja petrolje, so sedaj na površju, kajti voda je odnesla vso zemljo. Cevi so na raznih prostorih popokale in na tisoče galonov petrolja se je razlilo.

Zgubo pri živini še niso cenili, vendar je pa že sedaj znano, da bode segala v stotisoče dolarjev, kajti vse polno živine je utonilo. Povsodi na vodi je opaziti mnogo poginole živine. Iz gozdov ob reki Trinity so bežali tudi volkovi in blizo bolnice tukajšnjega mesta so jih včeraj par ustrelili.

—o—

DVE SLIKI ZA $25,000.

—o—

Drage slike za češko cerkev v New Yorku.

—o—

Slavjanski slikar Ivan Dević, kteri je pred par leti radi svojih prekrasnih slik zaslovel po vsej Evropi, je naslikal dve krasni sliki za newyorško češko katol. cerkev sv. Janeza Nepomuka na 72. ulici blizu 2. Ave. Za obe sliki bode dobil $25,000. Kedo je imenovanej cerkvi podaril te sliki, se ne ve, kajti občina o tem neče naznaniti.

—o—

Anarhistična grožnja.

Portland, Ore., 17. aprila. Državni senator Sigmund Sichel, predsednik tukajšnje čifutske občine Emanuel, je dobil včeraj od nekega anarhista obisk, ki se imenuje Adolf Adler. Slednji je prišel v senatorjevo prodajalnico tobaka in mu izročil pisano prošnjo, s ktero se ga prosi, naj nemudoma izroči $400 za stradajoče čifute. V prošnji je tudi zapisano, da, ako tega ne stori, mora on in njegova rodbina umreti. Sichel je dejal došlecu, naj pride kasneje, in ko je prišel, so ga zaprli. Pri zaslišanju je izpovedal, da ga je neka tajna anarhistična družba prisilila to storiti.

Turčija in Italija. Demonstracije.

—o—

TURČIJA JE UGODILA ITALIJANSKIM ZAHTEVAM GLEDE USTANOVITVE POŠTNIH URADOV

—o—

Italijanska vlada je preklicala povelje, vsled kterega bi moralo vojno brodovje pluti v Anadolijo.

—o—

DRUGE ZAHTEVE.

—o—

Rim, 21. aprila. Turčija je ugodila vsem italijanskim zahtevam in je privolila v to, da Italija ustanovi na turškem ozemlju svoje poštne urade. To je Turčija storila radi tega, da prepreči italijansko mornarično demonstracijo na turškem vodovju. Italija sedaj zahteva, da ugodi Turčija tudi vsem drugim zahtevam in sedaj se vrše med obema vladama posvetovanja. —

Turčija je včeraj italijanskej vladi naznanila, da ne kljubuje ustanovitvi italijanskih poštnih uradov, ako jih ustanovi tam, kjer imajo tudi druge vlasti svoje pošte. Nadalje je Turčija pripoznala tudi druge italijanske zahteve, zlasti ono, ki se nanaša na plovitbo ob turškem obrežju in nakupa turških zemljišč po italijanskih državljanih.

Radi tega je sedaj Italija preklicala povelje, koje je preje dala svojej vojnej mornarici in vsled kterega sedaj brodovje ne bode potovalo v Anadolijo. —

Carigrad, 21. aprila. Diference med Italijo in Turčijo so sedaj poravnane, kajti Turčija je privolila Italiji ustanoviti v Turčiji svoje poštne urade. Italija sedaj ustanovi v petih mestih svoje poštne urade, kakoršnje imajo tudi druge vlasti.

—o—

Južne republike. Kuga v Venezueli.

—o—

NEK ZDRAVNIK V LA GUAIRI, KI JE TRDIL, DA JE BOLEZEN KUGA, JE MORAL V JEČO.

—o—

Bolezen se v imenovanem mestu hitro razširja in promet je vsled tega omejen.

—o—

CUBANSKI GENERAL PINO GUERRA PRIDE V ZJEDINJENE DRŽAVE.

—o—

Carácas, Venezuela, 21. aprila. V La Guairi še vedno divja sumljiva epidemična bolezen, ktera je zahtevala že mnogo žrtev. Parniške družbe so sedaj radi tega sklenile, da v imenovanem mestu njihovi parniki ne bodo več jemali potnikov na svoj krov. Družbe so nadalje tudi promet z imenovanim mestom omejile.

Oblasti trdijo, da je epidemija huda mrzlica, ktera se vedno konča s smrtjo. Zdravnik dr. Peraza v La Guairi je pa pred par dnevi spoznal bolezen za kugo in radi tega je moral takoj v ječo, kajti oblasti nečejo, da bi vedel svet, da vlada tamkaj kuga. Danes so ga izpustili.

Havana, Cuba, 21. aprila. Novoimenovani poveljnik cubanske vojske, general Pino Guerra, je danes v spremstvu svojega pobočnika odpotoval v Washington, kjer bode obiskal predsednika Roosevelta in vojni oddelek, da izpopolni svoje vojaške vednosti. Iz Amerike potuje Guerra v Evropo k francoskim vojaškim vajam, od kjer se vrne v jeseni, nakar bode cubansko vojsko organizoval.

—o—

Prenehali s delom.

Uxbridge, Mass., 20. aprila. V tovarni suknja, ki je last tvrdke Carrot Co., so minolo soboto prenehali za nedoločen čas s delom, ker je družba v denarnih stiskah. V tovarni je delalo le 200 delavcev, kteri so sedaj svoj zaslužek zgubili.

Rusija mobilizuje proti Turčiji.

—o—

VELIKI KNEZ NIKOLAJ NIKOLAJEVIČ ODIDE KOT VRHOVNI POVELJNIK NA TURŠKO MEJO.

—o—

Vsi vlaki, ki vozijo proti jugu, so polni vojaštva in streljiva.

—o—

RUSI V PERZIJI.

—o—

Petrograd, 21. aprila. Veliki knez Nikolaj Nikolajevič je danes tajno in nepričakovano odpotoval na Krim. Odpotoval je incognito v navadnem potniškem vlaku, na kterem ni imel niti posebnega vagona.

Njegovo potovanje je baje le zasebnega pomena, in kakor se zatrjuje, se na jugu ne bode dolgo mudil. Vendar je pa zelo značilno, da je sedaj odpotoval, ko se bližajo velikonočni prazniki in tudi poroka velike kneginje Pavlovne, in splošno se trdi, da je potovanje velikega kneza velike važnosti. V političnih krogih se zatrjuje, da je veliki knez odpotoval na jug, da pregleda in inšpicira perzijsko in turško mejo.

Rusija neprestano pošilja na Kavkaz novo vojaštvo in streljivo in potniki, ki prihajajo iz južnih krajev, poročajo jednoglasno, da vozi vlak za vlakom proti jugu vojaštvo in streljivo. Železnica, ki vozi v Kars, je polna vlakov, ki vozijo potrebni provijant za vojaštvo, tako da zasebnega blaga ne more več voziti. Evropski poslaniki se za sedanji položaj zelo zanimajo, ker vedo, da se nekaj važnega bliža in so pri vladi že večkrat vprašali, kaj namerava Rusija na jugu.

Tiflis, 21. aprila. Semkaj je dospela vest, vsled ktere so Kurdi mali oddelek ruskega vojaštva na perzijskem ozemlju obkolili, tako da je ona četa vojakov v nevarnosti. Ruski poveljnik, čegar čete so v nevarnosti, je poslal po pomoč, oziroma po pešce, konjico in topništvo. Kurdi, kteri so sedaj v premoči, so pričeli z ofenzivo. Pomoč je za sedaj Rusom nemogoče dobiti, ker so povsodi nastale velike spomladne povodnji. Včeraj so se s Kurdi vršili manji boji, v kterih so imeli Rusi tri mrtve in deset ranjenih. —

Petrograd, 21. aprila. Poročilo, da je oddelek ruskega vojaštva v Perziji obkoljen od Kurdov, je provzročil pri ministerstvu inostranih del dokaj razburjenosti, kajti iz tega je razvidno, da so se Kurdom v onej pokrajini pridružili tudi drugi roparski rodovi, kteri vsi so zelo bojeviti. Položaj zamore vsled tega postati še bolj kritičen, to tembolj, ker ni izključeno, da se perzijskim Kurdom pridružijo tudi oni, ki žive na ruskem ozemlju.

Petrograd, 20. aprila. Pri prihodnjem zborovanju gosudarstvene dume bode skrajna desnica predlagala, da se čifute izloči iz vojaške službe. Ako se namreč čifute odstrani iz vojaštva, potem med vojaki ne bodejo imeli revolucijonarji mnogo pristašev.

—o—

O papagaju, ki zna govoriti ob pravem času.

Ko je v nedeljo stara gospa MacNanus klečala poleg svoje postelje ter molila večerno molitev, zasliši v drugi sobi glasno kričanje papagaja. Nič dobrega sluteč, hiti tja ter ravno pride v sobo ob času, ko je njen 74letni mož hotel skočiti skozi okno na dvorišče. Uporabila je vse svoje moči in skušala starca potegniti od okna, kar se ji pa ni posrečilo. Iztrga se ji iz rok ter skoči skozi okno, nakar prileti v neko drvarnico. Pri padcu si je zlomil levo roko. Vendar je prizadevanje žene vsaj toliko pomagalo, da je mož bolj "mehko" padel. Brezdelica je 74letnega moža gnala v smrt.

Umesten zakon.

V državnej postavodaji države Oklahome je senator Landrum, ki je Indijanec iz rodu Cherokee, vložil postavni predlog, ki določa, da se vsakogar kaznuje, ki bi rabil indijanske kipe kot znamenje za prodajo tobaka; kedor to stori, mora plačati denarno kazen v znesku $[illegible].

Iz Avstro-Ogrske. Cesar zopet bolan?

—o—

MEDTEM KO JE BIL NAMENJEN, DA POTUJE V KRATKEM NA ČEŠKO, SO SEDAJ POTOVANJE ODPOVEDALI.

—o—

Zdravniki so mu svetovali, naj ostane lepo doma, ker je še slab.

—o—

JEZIKOVNI SPOR.

—o—

Dunaj, 21. aprila. Tukaj se zatrjuje, da cesar Fran Josip ne bode potoval v Prago na Češko, kamor je že zdavnaj sklenil potovati. Sedaj je prestolonaslednik dobil nalog, naj potuje v Prago in uradoma obišče imenovano mesto kot cesarjev zastopnik.

Zdravniki trdijo, da so cesarju odsvetovali potovanje v Prago, ker je še vedno zelo slab, kajti od svoje zadnje bolezni še vedno ni popolnoma okreval. Cesar je nameraval dalj časa ostati v Pragi, kjer so v kraljevem gradu Hradžinu že vse potrebno pripravili, da bi cesar tam stanoval. Ker bi se pa tem povodom na Češkem vršile velike slavnosti, kojim bi Fran Josip na vsak način moral prisostvovati, so mu zdravniki svetovali, naj ostane raje doma.

V političnih krogih se pa trdi, da je cesar sklenil ostati na Dunaju radi tega, ker je na Češkem zopet nastal jezikovni boj med Čehi in Nemci, kteri slednji so pričeli v novejšem času zopet hujskati proti Čehom.

—o—

ŠTRAJKARSKI IZGREDI.

—o—

V Chesterju, Pa., je prišlo do velikih nemirov.

—o—

Chester, Pa., 17. aprila. V tukajšnjem mestu je prišlo do velikih nemirov. Pri tem se je naravno tudi streljalo in dva moža sta bila nekoliko ranjena. Oblasti so sedaj naprosile governerja, da pošlje semkaj državno milico in governer je prošnji takoj ugodil. Za vojaško pomoč je naprosila družba ulične železnice sama, kajti mestne oblasti tega niso hotele storiti, ker vedo, da bodo nemiri in izgredi potem še večje, kakor sedaj.

Ko je prišel minolo sredo semkaj oddelek državne milice, prišlo je takoj do spora med državnimi vojaki in mestnimi oblastmi, nakar so vojaki odšli in njih poveljnik je tedaj izjavil, da se z vojaštvom v mesto preje ne vrne, dokler mestne oblasti ne bodo za to prosile.

—o—

Mlad morilec.

Gunnison, Cal., 19. aprila. Včeraj so tukaj zaprli 17letnega Fred Collingsa in 13letnega Edward Carverja, ktera sta obdolžena, da sta pri Crested Butte, Colo umorila nekega Louis Brunota. Sodišče ju je takoj sodilo in ker sta svoj zločin priznala, sta obsojena v dosmrtno ječo. Dečka sta na svojo žrtev streljala zavratno, ko je bežal. Ko sta ga dohitela, ju je prosil, naj mu ne storita nič žalega, toda kljub temu sta ga ustrelila in mu potem odvzela $57, ktero svoto je imel pri sebi.

Denarje v staro domovino

pošiljamo:

za	10.35	....	50 kron.
za	20.45	....	100 kron.
za	40.90	....	200 kron.
za	102.00	....	500 kron.
za	204.00	....	1000 kron.
za	1017.00	....	5000 kron.

Poštarina je všteta pri teh vsotah. Doma se nakazane vsote popolnoma izplačajo brez vinarja odbitka.

Naše denarne pošiljatve izplačuje c. kr. poštni hranilni urad v 11. do 12. dneh.

Denarje nam poslati je najpriličneje do $25.00 v gotovini v priporočenem ali registriranem pismu, večje zneske po Domestic Postal Money Order ali pa New York Bank Draft.

FRANK SAKSER CO.,
109 Greenwich St., New York,
6104 St. Clair Ave., N. E.
Cleveland, Ohio.

Razne novosti iz inozemstva.

—o—

VELIKA ŽELEZNIŠKA NESREČA V AVSTRALIJI; 41 LJUDI JE BILO UBITIH.

—o—

Ameriško vojno brodovje ne obišče Evrope na svojem potovanju.

—o—

KOREJCI IN JAPONCI.

—o—

Melbourne, Avstralija, 21. aprila. Včeraj zvečer sta pri Braybrook Junction, sedem milj zapadno od tukaj, zadela skupaj dva izletniška vlaka in pri tem je bilo pet vagonov razdejanih. Jedeninštirideset potnikov je bilo na mestu ubitih. Razvaline so zgorele in zatrjuje se, da je med njimi tudi več trupelj nesrečnih potnikov zgorelo. Dosedaj so našli 19 trupelj. —

Rim, 21. aprila. Tukaj se je pripetil dogodek, ki je sam po sebi malenkostnega pomena, kterega bodo pa spremenili v veliko državno afero. Ko je na velikonočno nedeljo papež v sikstinskej kapelici kacih 200 povabljenih gostov obhajal, je opazil, kako so tri osobe ranokar dobljene hostije vzele iz ust in neka ženska jo je celo vrgla na tla. Papež je bogokletnike takoj dal odstraniti iz kapelice, nakar so jih zaslišali. Pri tem se je dognalo, da so bile te osobe dunajski vseučiliščni profesor Feilbegen, njegova žena in sestra njegove žene, kterim je avstrijski poslanik izposloval obisk pri papežu. Profesor je potem povedal papežu, da so on in njegove dame odstranile hostijo vsled tega, ker niso Kristjani in so prišli k obhajilu le pomotoma. Zajedno je tudi zatrdil, da hostijo ni nihče vrgel na tla in da ni nihče hotel žaliti verskega čuvstva katoličanov. Vse to jim pa ni mnogo pomagalo, in sedaj vlada v vatikanu največja razburjenost in papež zahteva, da se profesor in njegova rodbina kaznuje. On je sedaj mnenja, da zamorejo svoj zločin poravnati le s tem, ako se puste krstiti. Tudi se zatrjuje, da je stališče avstrijskega poslanika pri vatikanu vsled tega omajano in da bode gotovo odpozvan.

London, 21. apr. Sedaj je zagotovljeno, da ameriško vojno brodovje ko se vrača domov v Ameriko ne obišče nijedne evropske luke, razun nekterih premogovih postaj na Sredozemskem morju. Ministerstvo inostranih del je namreč ravnokar dobilo odgovor od vlade Zjedinjenih držav na povabilo, vsled kterega naj bi brodovje obiskalo Anglijo.

Tokio, 21. apr. Korejci so dne 16. t. m. nameravali razdejati železniško progo, ki vodi ob obrežju Koreje v Seoul, vendar so pa Japonci še pravočasno nesrečo preprečili.

Rim, 20. aprila. Vlada naznanja, da se je tekom prvega četrtletja izselilo iz Italije v Ameriko le 34,000 ljudi napram 102,000 osobam v istem času lanskega leta. Iz Amerike nazaj v Italijo se je pa v istem času letos izselilo 53,000 proti 27,000 osobam v lanskem letu.

—o—

NASELJEVANJE IN IZSELJEVANJE.

—o—

Izseljevanje v Evropo je še vedno večje, nego naseljevanje.

—o—

Iz priposlane nam parniške štatistike naše luke za teden, ki se je končal dne 17. t. m., posnamemo med drugim, da se je od 1. januarja nadalje do omenjenega dne izselilo nazaj v Evropo nekaj nad 300,000 ljudi, dočim jih je prišlo semkaj le 89,000. Letos prihaja v Ameriko več ljudi v kajitah, kakor lani. Sedaj so še vedno vsi parniki, ki plujejo v Evropo, vedno napolnjeni.

—o—

Bogastvo v Alaski.

Seattle, Wash., 18. aprila. Glasom brzojavnih poročil iz Nome, Alaska, pričakujejo bankirji in zlatokopalci v Alaski letos na precejšnjo pridobitev zlata. Baje ga bodo dobili v vrednosti $3,000,000. V gorovju Brooks so odkrili bogate cinove rudnike.

"GLAS NARODA"

(Slovenic Daily.)

Owned and published by the
SLOVENIC PUBLISHING COMPANY
(a corporation.)
FRANK SAKSER, President.
VICTOR VALJAVEC, Secretary.
LOUIS BENEDIK, Treasurer.

Place of Business of the corporation and addresses of above officers: 109 Greenwich Street, Borough of Manhattan, New York City, N. Y.

Za leto velja list za Ameriko in Canado	$3.00
„ pol leta	1.50
„ leto za mesto New York	4.00
„ pol leta za mesto New York	2.00
„ Evropo za vse leto	4.50
„ „ „ pol leta	2.50
„ „ „ četrt leta	1.75

V Evropo pošiljamo skupno tri številke.

"GLAS NARODA" izhaja vsak dan izvzemši nedelj in praznikov.

"GLAS NARODA"
("Voice of the People")
Issued every day, except Sundays and Holidays.
Subscription yearly $3.00.

Advertisement on agreement.

Dopisi brez podpisa in osobnosti se ne natisnejo.
Denar naj se blagovoli pošiljati po Money Order.
Pri spremembi **kraja** naročnikov prosimo, da se nam tudi **prejšnje bivališče** naznani, da hitreje najdemo naslovnika.
Dopisom in pošiljatvam naredite naslov:
"GLAS NARODA"
109 Greenwich Street, New York City.
Telefon: 1279 Rector.

Kaznovani polkovnik.

—o—

V minolem tednu smo poročali o osodi polkovnika William S. Stewarta, kterega je poslal predsednik Roosevelt v prognanstvo v Arizono, ker ima tak temperament, da je postal med tovariši in vojaki nepriljubljen. Ako bi se tega polkovnika moglo rabiti v političnem smislu tako, kakor se zamore rabiti odslovljeni bataljon zamorskih vojakov, potem bi se naravno vedno in vse polno pisalo o tem polkovniku. Ker ga pa politiki ne morejo rabiti, prišlo je v časopisje povsem navadna notica, ktera je svetu sporočila o njegovej osodi, v kolikor se svet zanj sploh zmeni. In vendar se pri nas v novejšem času taki slučaji stroge discipline vedno bolj množe, tako da bi marsikak častnik zamenjal prav rad svojo uniformo z navadno civilno obleko.

Kakor rečeno, se je imenovani častnik zameril drugim častnikom in tudi vojakom, in sicer radi tega, ker je bil prepirljiv in samolasten. To so pri vladi opisali tako, da so izjavili, da ne zna brzdati svoj temperament.

Za kaznovanje polkovnika ni bilo pravega vzroka, ker inače bi ga potom vojnega sodišča odstranili iz stalne vojske. Polkovnik je tudi zdrav, ker inače bi ga komisija prisilila, da izstopi. Ko so ga potem pozvali, naj vloži prošnjo za upokojitev, je polkovnik odgovoril, da to stori, ako postane general. Tega pa niso mogli ali hoteli storiti in potem ga je predsednik pregnal na samotno trdnjavo v Arizoni, kjer si volkovi in lisice voščijo "lahko noč". Tam je sedaj poveljnik, in posadka, kterej on poveljuje, šteje samo — jednega moža.

To je torej razlika med politikom in častnikom. Ako je politik samolasten in prepirljiv, potem postane boss in čestokrat tudi vrhovni poveljnik vojske ter mornarice, nakar zamore vsakega častnika poslati na samotno trdnjavo, ker ne more sledniji brzdati svoj temperament.

Ljudje čestokrat ne uvidijo, da imajo sami ravno take napake, radi kterih kaznujejo druge...

"Bedak" Tolstoj.

—o—

Tudi o Avstriji se sedaj lahko trdi, da je tam vse mogoče in še posebej na Dunaju, kjer vladajo takozvani krščanski socijalisti, ki so v ostalem tudi zagrizeni Nemci. Med drugimi imajo na Dunaju tudi občinskega svetnika imenom Bielohweka, kteri je, v kolikor pride Avstrija in še posebej Dolenja Avstrija v poštev, zelo vpliven. Poleg občinskega svetovalca je ta človek tudi državni in deželni poslanec ter član nižjeavstrijskega deželnega odbora. Najbrže je postal tudi "vitez", ker s takim priimkom se v Avstriji običajno plačujejo "zasluge" zaslužnih, še bolj pa nezaslužnih mož. Skratka, imenovani človek je bil dosedaj skoraj v vseh krogih nekaka "persona grata" in mnogo ljudi se mu je klanjalo. V poslanskej zbornici ima Bielohwek zelo važen referat in radi tega se mu celo inteligentni ljudje klanjajo, kajti njihove službe so čestokrat odvisne od tega človeka.

Toda Bielohwek je bil dosedaj velik le doma na Dunaju in v Dolenjej Avstriji, oziroma med mejami črnožolte monarhije. Sedaj se pa njegovo ime čuje po vsem svetu in o njegovih besedah govori ves svet, tako da se za Avstrijo ve tudi med onimi sloji ljudi, kteri dosedaj sploh vedeli niso, da je to kaka važnejša deželica v Evropi. Imenovani Bielohwek je namreč, kakor se iz Evrope poroča, pri javnej seji državnega zbora izjavil, da je Lev Tolstoj, kterega je še pokojni pisatelj Turgenjev na svojej smrtnej postelji imenoval največjim pisateljem ruskega naroda, — navaden in star bedak... Samotarju v Jasni Poljani, kteremu bode ravnokar ves svet čestital povodom njegovega osemdesetega rojstnega dne, zamore psovka, kakoršnjo je izustil imenovani nizkotni in nazadnjaški avstrijski poslanik, izzvati k večjem le mali nasmeh modrijana, kteri gleda preko nizkotna dejanja nizkotnih ljudi v višje sfere. Ta psovka zamore pri Tolstoju izzvati le pomilovalni in sočutni nasmeh, kteri pa bode vsemu svetu razumljiv.

Ako bi bilo Tolstoju mogoče saj za par trenotkov nazirati svet tako, kakor ga nazira kak dunajski krščansko-socijalni občinski svetnik, potem smo uverjeni, da bi sam sebi dejal, da je bedak, koji preiskuje še nerešena vprašanja, ne da bi imel kaj od tega, mesto da bi užival le življenje in prepustil vse delo drugim; kteri se z Bogom in vsem svetom prepira, mesto da bi živel z obema v miru; kteri bi v podedovanem posestvu in v sjaju velikega imena lahko živel izdatno lepše in boljše, nego kak dunajski občinski svetnik, kteri si je moral svoje mesto v občinskem zboru in v parlamentu šele priboriti in ki sedaj sedi na svojem krščansko-socijalnem prestolu, kakor kak velik dinosaurus.

Z imenom Bielohwek se bavi danes ves kulturni svet... Nekteri ljudje so postali zgodovinskega pomena, ker so sežigali svetišča, zopet drugi, ker so osrečili človeštvo z novimi idejami. Bielohwek, ki je dunajski občinski svetovalec, državni in deželni poslanec, član dolenjeavstrijskega deželnega odbora in avstrijski "vitez", je pa postal nesmrten, ker je imenoval Tolstoja "bedakom". On spada med one, ki so se nesmrtno blamirali.

DOPISI.

—o—

Forest City, Pa.

Cenjeni g. urednik:—

Blagovolite odkazati nekoliko prostora tem vrsticam v nam priljubljenem dnevniku "Glas Naroda".

Veselega nimam ravno kaj poročati, temveč naznaniti hočem žalostno vest. Dne 5. aprila našli so ljudje rojaka Antona Hribar vulgo Koruna mrtvega. Umrl je, kolikor je bilo mogoče dognati, za krčem.

Ranjki je bil okolu 42 let star, doma iz Vač pri Litiji na Dolenjskem. Pri društvu ni bil nobenem, radi tega so tukajšnji rojaki med seboj toliko skolektirali, da se ga je pokopalo kakor se spodobi katoliškemu človeku. Če bi se tukajšnji Slovenci ne potrudili in ne nabrali nekoliko denarja, da se pokojnika lepo pokoplje, poslan bi bil seveda v Philadelphijo, Pa., da ga sežgo. Za pobiranje milodarov sta se potrudila rojaka Anton Oven in Josip Buceneli st. Tako sta torej nabrala svoto $46.85, od ktere se je plačalo $40.00 za pogreb, ostanek $6.85 se je dalo za sv. maše.

Zopet torej lep vzgled in poduk vsem onim rojakom, kteri iz lastne krivde ne spadajo k nobenemu podp. društvu. Kako žalostno je, če človek ni popolnoma nič zavarovan; in da je temu tako, kriva je le nemarnost in brezbrižnost nekterih rojakov. Seveda škoda, velika škoda je, vsak mesec plačati kakih 50 centov ali 1 dolar v društvo kot mesečnino, odkoder bi si človek v slučaju nesreče vsaj nekaj prihranil, in to je "prosjačenje med rojaki". Vse drugo je pa, kadar ga je malo pod kapo. V takih slučajih pa ni nič škoda. Ni nobene mere! Človek si misli, samo da sem sit, pa je vse dobro! Toda ni res tako. Človeška dolžnost je tudi gledati na to, kaj bode jedel! Kaj bode jutri? Kaj v slučaju bolezni, smrti itd.? Vsacega človeka dolžnost je gledati nekoliko tudi v prihodnjost in ne samo za sedanjost. Kar se je zgodilo, to že vemo, toda kaj nas čaka, nam ni znano, in radi tega moramo biti pripravljeni za vsak slučaj. —

Da se lahko pripravimo, se nam nudi prilika pri priliki. Če ravno smo v novej domovini, vendar pa imamo priložnost za vsakim vogalom bi smel reči, zavarovati se kolikor toliko za bodočnost, oziroma za slučaj nesreče. Koliko lepo urejenih podpornih društev in jednot nas kliče pod svoja krila, pod svoje zastave! Toda mi ostanemo nemi; ne zmenimo se za klic: "Dragi rojak, pristopi v našo sredo, bodi naš brat, pomagaj nam bolnike obiskovati in mrtve pokopavati!" Ne, ne, ne sliši! In ravno to je tista napaka, ker se ne sliši. Oh, kako srečen bi bil, če bi se mogel pridržiti vam. Kako rad bi pristopil k društvu in jednoti, toda sem že prestar. — Tako in jednako tarnajo možje, kteri so že prestopili ono leto, ko niso več opravičeni do vstopa v društva in jednote. Radi tega, dragi mi rojak, kteri še nisi pri nobenem društvu, premisli, da bodeš tudi ti enkrat prestopil ono leto, s kterim se ti bodo društvena vrata za vedno zaprla. Tudi ti bodeš mogoče želel pristopiti v društvo, toda prepozno bode.

Zatorej, bratje Slovenci, kteri še niste članje kacega podpornega društva ali jednote, potrudite se, da pristopite prej ko mogoče. Nikar ne odlošajte na jutri, če imate čas danes vstopiti. Držite se reka, ki pravi: "V združenju je moč!"

Toliko torej za danes.

Srčna hvala vsem gospodom darovalcem, ki so darovali vsak po svoji moči, da se je ranjkega dostojno pokopalo.

K sklepu pozdravljam vse rojake in rojakinje širom Amerike.

Josip Zalar ml.

Cleveland, Ohio.

Dragi "Glas Naroda":—

Kakor vse kaže, je vendar težko pričakujoča pomlad v deželi v vsej svojej krasoti. Solnce ogreva s svojo toploto premrzlo zemljo, da po tratah počasi poganja zelena travica na dan. Drevje tudi že poganja popje in brstje. Ljudje pa trumoma lete iz zadušlih sob na sveži zrak. Spomlad potegne vse na dan, človeštvo, živalstvo in rastlinstvo.

Tudi naša S. N. Čitalnica je pognala svoje mlado brstje vabečemu in ogrevajočemu solncu nasproti. Pridno se zbiramo v teh dnovih brezdelja v njenih prostorih, da prebiramo od raznih strani došlo časopisje. Tako preganjamo dolgčas, da si vsaj politično obzorje nekoliko razširimo, če že ne moremo druzega koristnega dela izvrševati.

Vendar je tudi v Čitalnici izbruhnila ta mesec nevarna kriza. Mislili smo, da bode osodepolno za mlado Čitalnico, vendar smo znali to krizo še precej hitro zapoditi čez prag prijaznih čitalniških prostorov. Še bolj bi se veselili, ako bi zamogli tudi delavsko krizo tako hitro zapoditi, da bi nam pokazala podplate, kakor smo jo iz Čitalnice. Pa je že hudir, mirno moramo gledati cele gruče brezposelnih ljudi, ki postopajo po ulicah.

Zgubili smo kar naenkrat našega dosedanjega predsednika, prvega tajnika in računskega tajnika. Pričakovati je bilo pa še več resignacije, pa smo jim hitro zaprli zatvornice, poleg pa še izvolili novega predsednika g. P. Pikša. Nato je bilo neljube krize konec, ko smo izvolili in dobili še ostale odbornike, kakor podpredsednika g. Jakob Požuna, I. tajnika g. Slavko Trošta in računskega tajnika g. Fran Peterlina. Ker je pa nekaj odbornikov odpotovalo v staro domovino, smo dobili že dve novi moči v odbor, da je sedaj popolen.

Sedaj smo dobili mnogo novih knjig, ki so cenj. članom na razpolago. Osobito moram omeniti celotne letnike ljubljanskega "Zvona", 28 letnikov, kar je redka prikazen pri marsikteri čitalnici. Dalje smo dobili izvirnik — rokopis Prešernovih poezij, ki ga je izdala tvrdka Blasnik v Ljubljani. O, ko bi prvak poetov, ta duševni velikan, slovenski ženij Fran Prešeren vedel, da je ravno on provzročil s svojim rokopisom našo par ur trajajočo krizo, to bi mu bilo v tolažbo, da ga Slovenci častimo na poseben način širom Amerike, tega ljubljenca slovenskega življa.

Slovenci, zahajajte prav pridno v Čitalnico v vašo korist in razvedrilo!

Član.

Milwaukee, Wis.

Dragi mi "Glas Naroda":—

Večkrat srečavam po ulicah našega mesta rojake, ki jih poznam na tem, ker nosijo na prsih pripet znak naše slavne J. S. K. Jednote. Ob vsaki taki priliki začnem premišljevati: ali bi ne bilo koristno, ako bi se združili rojaki, oziroma bratje, ki že spadajo k slavni J. S. K. Jednoti in si ustanovili društvo, ki bi ga slavna Jednota gotovo z veseljem sprejela pod svojo zastavo.

Kako bi bilo prijetno, ako bi prišli vsak mesec skupaj k mesečnim sejam in se tako po bratsko pogovorili. Kako je vesel brat, ki leži v bolnici, ako ga pridejo obiskat društveni sobratje, ko se mogoče nobeden drugi ne zmeni za njega, in kako je lepo, ako umrje kak društvenik, kako ga društvo lepo sprejme k zadnjemu počitku. Vse to pa je storiti našim društvom nemogoče, ker smo preveč oddaljeni od njih. Zatorej, rojaki v Milwaukee, na noge in ustanovimo si društvo, ki naj bi pristopilo k slavni Jugoslovanski Katol. Jednoti. Društvo bi imelo gotovo dober uspeh in bi bilo lahko eno najmočnejših društev v Milwaukee. Tu imamo sedaj tri dobro napredujoča društva in ta so: društvo sv. Janeza, društvo sv. Jožefa in društvo Sloga, ki spadajo k drugim jednotam. Ta društva imajo približno 350—400 udov, pa kaj je to v primeri s številom tu bivajočih Slovencev, ki jih štejejo približno 4000.

Kriza, ali takozvani slabi časi so tudi pri nas zastopani, pa vendar je še mnogo tudi naših rojakov, da jo niso še nič občutili. Ravnokar dokončujejo poslopje, ki bode eno največjih v mestu z imenom Majestic (Veličanstvo), ki je last Schlitzove pivovarniške družbe; v tem poslopju bode tudi gledališče, ki bode jedno najmodernejših na zapadu. Pravkar so začeli delati nov lep Auditorium, kteri je pred 3. leti pogorel.

Dne 7. aprila smo imeli v našem mestu volitve in na celi črti zmagali so demokratje; že petokrat izvoljeni župan Rose dobil je 23,014 glasov, socijalist Seidel 20,907 glasov, republikanec Pringle 18,349 glasov, o prohibicijonistu ali ta suhemu se je pa komaj čulo. Le denar je pomagal, da nismo dobili letos social-demokratskega župana, ki bi bil gotovo prvi v Zjed. državah.

Tukajšnja slovenska cerkev na West Allis bode v kratkem dodelana. Župnišče je že gotovo in g. župnik Rev. Smolej stanuje tam že par tednov.

Konečno pozdravljam vse čitatelje "Glasa Naroda", posebno pa sobrate društva sv. Barbare št. 4 J. S. K. Jednote v Burdine, Pa.

Jakob Cuznar.

Pesnica iz Fiddletowna.

—o—

Spisal Bret Harte.

—o—

(Nadaljevanje.)

In tu se zgodi sedaj nekaj skrivnostnega, nepričakovanega, kar hočem samo povedati, ne da bi iskal vzroka temu dogodku.

Na mizi poleg vrat je bila preproga, gotovo last deklice, ktero sem pravkar omenil. Medtem ko Ah Fe z eno roko odpira vrata, pritiska drugo vedno bližje mizi. Naenkrat in najbrž sama od sebe se prične preproga premikati proti Ah Fejevej roki. Iz njegove roke zgine v njegov jopič, kjer se zvija kakor kača, dokler ne zgine v skrivnostni votlini. Ne da bi kazal kako razburjenost, odpira Ah Fe nadalje vrata. Trenotek pozneje prične druga preproga iz rudečega damasta na isti način siliti proti Ah Feju ter zgine po istem potu kot njena tovarišica.

Kako čudne stvari bi se še lahko zgodile, ne morem povedati, ker v tem trenotku odkrije Ah Fe skrivnost ključavnice, kar mu omogoči odpreti vrata — v istem trenotku, ko začuje od kuhinje sem korake. Ah Fe ne pospeši svoje hoje, temveč složno naprti košaro na pleča, zapre skrbno vrata za seboj ter stopi ven v meglo, ki je pokrivala zemljo.

Iz njenega okna je gospa Tretherick gledala za Kitajcem, dokler slednji ni zginil v megli. V njenej samoti je občutila do njega veliko hvaležnost, in prav lahko je mogoče, da je našla zadosten vzrok njegove pokončne hoje v zavesti doprinešenega dela, medtem ko je bilo v resnici iskati vzroka v pod njegovim suknjičem skritih preprogah. Gospa Tretherick je bila še vedno poetično nadahnjena. Ko siva megla popolnoma pokrije zemljo in se zmrači, pritisne Karry še tesneje k sebi, in medtem ko je otroče prijetno čebljalo, jo obiščejo spomini, ki so bili grenki in celo nevarni. Obisk Ah Feja je v njej zbudil vso preteklost iz Fiddletowna. V mislih je še enkrat zbrala pred seboj vse dogodke — bila jih je cela vrsta, da se je konečno pričela jokati in je Karry ovila svoje ročice okoli nje in jo prosila, da naj preneha z jokanjem.

Nikakor ne nameravam zlorabiti svojega peresa, ki je bilo vedno posvečeno moraličnim principom, in slikati gospe Tretherick lastne nazore o tem preteklem času. Toda tembolj moram povdarjati, da je prestala dovolj grenkih skušenj. Njeno malo premoženje je kmalo zginilo. V Sacramento je skusila, da poezija, dasi zelo apelira na najplemenitejše občutke človeškega srca in navdušuje urednike, njo in Karry ne more preživeti. Nato je poskusila z gledališčem, kar se ji je popolnoma ponesrečilo. Najbrž njeni občutki niso pojmovali z onimi občinstva v Sacramento. Dejstvo je, da njena lepota, ki v bližini ni nikdar zgrešila svojega vpliva, ne pride do prave veljave v lučeh gledališkega odra. Na galerijah so jo občudovali, v parterju pa je zanimanje za njo popolnoma zginilo.

V tem žalostnem položaju se je spomnila, da ima glas — kontre-alt manjšega obsega in neznatne vaje, ki pa je bil čudovito prijeten in ganljiv. Postala je korna pevka v nekej cerkvi. Tri mesece je pela — in sicer v njen lastni denarni dobiček kot v zabavo gospodov v zadnjih cerkvenih stolih, ki so po končani pesni vedno zrli na njo.

Prav živahno se je še spominjam v tem času. Solnčna svetloba, ki je napošev padala na kor, je osvetljevala njeno lepo glavo s krasnimi lasmi, medtem ko je bila prisiljena pobesiti svoje svilnate trepalnice. Krasna zabava je bila videti njo, kako je odpirala majhna usta ter kazala svoje bele zobe, medtem ko so njena mladostna lica lahno zarudevala, če so jo opazovali. Gospa Tretherick si je bila namreč svesta občudovanja, ki ga je provzročala s svojim nastopom. —

Iz tega je morala seveda slediti nesreča. Meni je pripovedovala sopranistinja — majhna dama, ki je svoje sovrstnice glede nepristranosti visoko nadkriljevala, — da je nastop gospe Tretherick naravnost sramotilen; da je na velikonočno nedeljo njen nastop proti basu obrnil na sebe pozornost cele občine in ona, sopranistinja, je sama opazila, da je dr. Cope med mašo dvakrat se ozrl na njo. Njene sopranistinje prijateljice so ji odločno odsvetovale peti na koru skupno s pevko, ki je bila prej v gledališču, na kar se dosedaj še ni ozirala. Sicer je pa iz gotovih virov znano, da je gospa Tretherick pobegnila svojemu možu in da rudečelase dete, ki ga vodi s seboj na kor, ni njeno. Tenor mi je za orgljami zaupno povedal, da ima gospa Tretherick čudno navado na koncu vsake pesni glas držati, da se dalje razlega po cerkvi — navada, ki se je dala razlagati samo iz pomanjkanja sramu. —

Samo bas — kratkovraten Nemec s težkim glasom in z obrazom, ki je kazal, da ga le nerad nosi s seboj — samo bas se je potegnil za gospo Tretherick in izjavil, da so korne pevke ljubosumne na njo, in sicer, ker je "čedna".

Konečno je prišlo do prepira, tekom kterega je gospa Tretherick rabila tako predrzne in nepojmljive izraze, da je sopranistinja padla v omedlevico in jo je moral tenor in njen mož s kora odvesti. Ker sedaj ne bilo čuti soprana, je tudi občina zvedela kmalo o celem dogodku. Zarudela radi svojega triumfa, je hitela gospa Tretherick domov, toda ko je stopila v sobo, je Karry z mrzlično naglico povedala, da je sedaj beračica, ona — njena mati — je svojemu ljubljencu odtrgala kruh od ust, nakar so ji privrele gorke solze iz očij. Ni se jokala za vsako malenkost kot v poetičnih dnevih v Fiddletownu, a kadar je bila prisiljena, tedaj je jokala grenko in vztrajno. V tem položaju jo je motil obisk člana cerkvenega petja, ki je bil objednem vodja petja.

Gospa Tretherick posuši solze, priveže nov trak okoli vratu in se poda v sprejemno sobo. Pogovor je trajal dve uri, — dejstvo ki bi lahko dalo dovolj gradiva vsakovrstnim govoricam, če bi pevski vodja ne bil oženjen in oče več odrastlih hčerk.

Ko se vrne gospa Tretherick v svojo sobo, se postavi pred ogledalo, zapoje znano pesem in ozmerja Karry. Toda korna pevka je še nadalje ostala.

Vendar ne dolgo. Že v prihodnjih dneh so dobile njene nasprotnice močnega nasprotnika v osobi žene pevskega vodje, kar je bila najbrž posledica njegovega obiska pri gospej Tretherick. In ta dama je pričela obiskovati razne člane cerkvene občine, med njimi tudi ženo dr. Copeja. Posledica teh obiskov je bila, da je pevski zbor pri svoji prihodnji seji sposnal glas gospe Tretherick preslab za velikansko cerkev in ji svetoval, naj odloži svojo službo.

Od tedaj sta pretekla že dva meseca. Zaman je med tem časom iskala novih virov za dohodke in porabila je skoro že zadnji vinar, ko ji je Ah Fe nepričakovano prinesel pomoč.

(Dalje prihodnjič.)

LISTNICA UREDNIŠTVA.

G. J. Brandstetter, Goff, Pa. Poslano je romalo takoj v koš. Pišite kaj bolj pametnega!

Fr. Petrovič, Burdine, Pa. Poslanega ne moremo priobčiti, ker cel dopis nima ničesar, kar bi zanimalo bralce.

G. John English, Goff, Pa. Ker pesniških proizvodov dosedaj še ne priobčujemo, je romala Vaša "krasna" pesem žalostno pot v koš. Boljše je, če pošljete dopis. Pozdravljeni!

NAZNANILO.

Kdor izmed Slovencev želi kupiti
SALOON,
naj vpraša pri upravništvu "Glasa Naroda", 109 Greenwich St., New York, N. Y. (20-21—4)

NA PRODAJ.

Novo trivrstno harmoniko takoj prodam za $60. Pišite na:
John Mertek,
P. O. Box 94, Lloydell, Pa.

Rojakom, ki so namenjeni potovati v staro domovino, dajemo natančna pojasnila glede cene vožnjih listkov, nadalje kako se imajo ravnati na potovanju, da ne bodejo prestreženi v New Yorku od raznih sleparjev, kteri vedno prežijo na potnike da bi jih za njih novce osleparili. Originalni listki za vse proge se dobe pri FRANK SAKSER CO., 109 Greenwich St., N. Y.

Slovensko katoliško

podp. društvo svete Barbare

ST. BARBARA 1901

za Zjedinjene države Severne Amerike.

Sedež: Forest City, Pa.

Inkorporirano dne 31. januarja 1902 v državi Pennsylvaniji.

ODBORNIKI:

Predsednik: ALOJZIJ ZAVERL, P. O. Box 374, Forest City, Pa.
Podpredsednik: MARTIN OBERŽAN, Box 51, West Mineral, Kans.
I. tajnik: IVAN TELBAN, P. O. Box 607, Forest City, Pa.
II. tajnik: ANTON OŠTIR, 1143 E. 60th St., Cleveland, Ohio.
Blagajnik: MARTIN MUHIČ, P. O. Box 537, Forest City, Pa.

NADZORNIKI:

MARTIN GERČMAN, predsednik nadzornega odbora, Forest City, Pa.
KAROL ZALAR, I. nadzornik, P. O. Box 547, Forest City, Pa.
FRAN KNAFELJC, II. nadzornik, 909 Braddock Avenue, Braddock, Pa.
FRAN ŠUNK, III. nadzornik, 50 Mill St., Luserne, Pa.

POROTNI IN PRIZIVNI ODBOR:

PAVEL OBREGAR, predsednik porotnega odbora, Weir, Kans.
JOSIP PETERNEL, I. porotnik, P. O. Box 95, Willock, Pa.
IVAN TORNIČ, II. porotnik, P. O. Box 622, Forest City, Pa.

Dopisi naj se pošiljajo I. tajniku: IVAN TELBAN, P. O. Box 607, Forest City, Pa.

Društveno glasilo je "GLAS NARODA".

POZDRAV.

Predno se bodem podal na parnik, prav lepo pozdravim vse znance in prijatelje po širni Ameriki, posebno pa sorodnike v Clevelandu, Collinwoodu in Ashtabula Harborju, Ohio. Živi vas Bog!

New York, 20. aprila, 1908.
Fran Ipavec.

Povodom mojega odhoda v staro domovino pozdravljam vse znance in prijatelje širom Amerike, posebno pa Fran Zupančiča. Na zdar!

New York, 20. aprila, 1908.
Ivan Gradiša.

Pred odhodom v staro domovino pozdravljam rojake in rojakinje širom Amerike, posebno znance in prijatelje v Collinwoodu, Ohio. Živili!

New York, 20. aprila, 1908.
Fran Klanjšček.

Pred odhodom v staro domovino pozdravljam vse prijatelje in znance po širnej Ameriki, posebno pa one v Colliwoodu, Ohio, ter vsem skupaj kličem: Bilo srečno!

New York, 20. aprila, 1908.
Fran Komic.

Prošnja rojakom.

—o—

Newyorški cerkveni odbor je razposlal slov. katol. podpornim društvam in drugim rodoljubom znamke v prodajo in to na korist slovenske cerkve v New Yorku. Cerkveni odbor je v nadi, da slavna društva in njih radodarni požrtvovalni člani ne bodo odrekli malih prispevkov na korist slov. cerkve v New Yorku.

Slovenska kolonija v New Yorku in Brooklynu ter okolici se je zadnja leta zelo pomnožila in je na času, da si postavimo svojo cerkev, a to zamoremo storiti le s pomočjo drugih rojakov. Na čelu cerkvenega odbora je naš čislani rojak Rev. ALOJZIJ BLAZNIK, kteri bode, kakor hitro dozidamo zaželjeno in potrebno cerkev, tudi naš dušni pastir kakor je bil dosedaj, dasi žalibog redno oskrbuje službo božjo med Slovaki v mestu Haverstraw, N. Y., a radi bi ga vedno imeli med nami. To bodemo dosegli, kakor hitro imamo svojo cerkev. Zato se obračamo do vas, dragi rojaki, s prošnjo, da nam pomagate, da dobimo svojo božjo hišo.

Z veleštovanjem

Newyorški cerkveni odbor.

NAZNANILO IN PRIPOROČILO.

Rojakom v Little Falls, N. Y., in okolici naznanjamo, da je za tamošnji okraj naš zastopnik

Mr. FRAN GREGORKA,
2 E. Casler St., Little Falls, N. Y.,

kteri je pooblaščen pobirati naročnino za "Glas Naroda", vsled česar ga našim rojakom najtopleje priporočamo.

Upravništvo "Glasa Naroda".

NAZNANILO IN PRIPOROČILO.

Rojakom v Johnstownu, Pa., in okolici priporočamo našega zastopnika g.

FRAN GABRENJA,
1105 Virginia Ave., Johnstown, Pa.

Preje je bival na 519½ Power St. Dotičnik je pooblaščen pobirati naročnino za list in knjige ter je z nami že več let v kupčijskej zvezi.

Spoštovanjem

Frank Sakser Company.

Kje je ANTON JUSTIN? Doma je iz Ihana pri Domžalah in sedaj star 27 let. Pred enim letom in pol je prišel v Ameriko in ne vem, kje se je nastanil. Kdor izmed rojakov ve za njegov naslov, naj ga mi blagovoli naznaniti, za kar mu bodem zelo hvaležna. — Maria Zevnik, 182 Devisedero St., San Francisco, Cal. (21-24—4)

ANGLEŠČINA
v 3 do 6 mesecih.

Lepopisje, slovenščina, računstvo. Pouk se vrši potom dopisovanja. Pojasnila se dajejo zastonj.

Slovenska korespondenčna šola,
P. O. Box 181, Sta. B, Cleveland, O.
(10-4—10-5

Pozor Rojaki!

Novoiznajdeno garantirano mazilo za plešaste in golobradce, od katerega v 6 tednih lepi lasje, brki in brada popolnoma zrastejo, cena $2.50! Potne noge, kurje očesa, bradovice in ozeblino Vam v 3 dneh popolnoma ozdravim za 75c., da je to resnica se jamči $500. Pri naročbi blagovolite denarje po Post Money Order pošiljati.

Jakob Wahčič,
P. O. Box 69
CLEVELAND, OHIO.

Za vsebino tujih oglasov ni odgovorno ne upravništvo ne uredništvo.

VSEM BOLNIM SLOVENCEM v Zjedinjenih Državah.

KJE si zamorete najhitreje in popolno zdravje pridobiti?

Gotovo, ako se obrnete na Akademično zdravniško društvo v New York, katero je že pred mnogimi leti ustanovljeno za bolne Slovence, da jim pomaga v vsaki potrebi, posebno pa istim ki so oddaljeni in katere drugi manjši zdravniki v tukajšnjih krajih niso mogli ozdraveti. Zakaj bi Vi nadalje bolevali, ker si bolezen naj bode kakoršnakoli hoče v najkrajšem času popolnoma odstranite, brez da bi zastonj denar izdajali.

Pišite nam po našo zdravniško knjigo "Spoznajmo se" katero Vam ZASTONJ pošljemo.

VSE TAJNE MOŽKE IN ŽENSKE BOLEZNI

zdravimo na poseben način in hitro, pri katerih smo dosegli najpovoljnejše uspehe. Predno se Vi kjerkoli si bodi do kakega zdravnika ali zdravnilnega zavoda obrnete, pišite na nas ter ne bodete obžalovali dne, ki ste se na nas obrnili. Vaša bolezen je pri nas od

THEH NAJUČENEJŠIH ZDRAVNIKOV

preiskana, ker ako Vas zdravi en sam zdravnik se lahko moti in Vas zdravi za napačno boleznijo, kar se pogostoma godi ali šestero očij se nikakor ne morejo motiti in ste lahko zagotovljeni, da je diagnoza prava.

Vsakemu kateri no tajni bolezni trpi mu pošljemo ZASTONJ našo knjigo "Venus in njegovi grehi" iz katere si lahko uganete kakšno bolezen imate.

Eno Pismo in Konec Je Vaše Bolezni.

ZATORAJ SLOVENCI ako se slabo počutite, pišite nam po knjige ali pa takoj natančno opišite svojo bolezen, da si pravočasno pomoč zadobite. Pišite na nas v svojem maternem jeziku in pošiljajte pisma na:

AKADEMIČNO ZDRAVNIŠKO DRUŠTVO
DR. ROOF
Specijalist za spolne bolezni.
DR. KNIGHT
Specijalist za notranje bolezni.
DR. SPILLINGER
Specijalist za diagnostiko.

AMERIKA EUROPE CO.
2128 Broadway, New York

Jugoslovanska Katol. Jednota.

Inkorporirana dne 24. januarja 1901 v državi Minnesota.

Sedež v ELY, MINNESOTA.

URADNIKI:

Predsednik: FRAN MEDOŠ, 9483 Ewing Ave., So. Chicago, Ill.
Podpredsednik: JAKOB ZABUKOVEC. (Radi bolezni na dopustu v Evropi.)
Glavni tajnik: JURIJ L. BROŽIČ, P. O. Box 424, Ely, Minn.
Pomožni tajnik: MAKS KERŽIŠNIK, L. Box 383, Rock Springs, Wyo.
Blagajnik: IVAN GOVŽE, P. O. Box 105, Ely, Minn.

NADZORNIKI:

IVAN GERM, predsednik nadzornega odbora, P. O. Box 57, Braddock, Pa.
ALOJZIJ VIRANT, II. nadzornik, Cor. 10th Avenue & Globe Street, South Lorain, Ohio.
IVAN PRIMOŽIČ, III. nadzornik, P. O. Box 641, Eveleth, Minn.

POROTNI ODBOR:

MIHAEL KLOBUČAR, predsednik, porotnega odbora, 115 7th Street, Calumet, Mich.
IVAN KERŽIŠNIK, II. porotnik, P. O. Box 138, Burdine, Pa.
IVAN N. GOSAR, III. porotnik, 719 High St., W. Hoboken, N. J.

Vrhovni zdravnik: Dr. MARTIN J. IVEC, 711 North Chicago Street, Joliet, Ill.

Krajevna društva naj blagovolijo pošiljati vse dopise, premembe udov in druge listine na glavnega tajnika: GEORGE L. BROZICH, Box 424, Ely, Minn., po svojem tajniku in nobenem drugem.

Denarne pošiljatve naj pošiljajo krajevna društva na blagajnika: JOHN GOUŽE, P. O. Box 105, Ely, Minn., po svojem zastopniku in nobenem drugem. Zastopniki krajevnih društev naj pošljejo duplikat vsake pošiljatve tudi na glavnega tajnika Jednote.

Vse pritožbe od strani krajevnih društev Jednote ali posameznikov naj se pošiljajo na predsednika porotnega odbora: MICHAEL KLOBUČAR, 115 7th St., Calumet, Mich. Pridejani morajo biti natančni podatki vsake pritožbe.

Društveno glasilo je "GLAS NARODA"

Avstr. Slovensko Bol. Pod. Društvo

Ustanovljeno 16. januvarja 1892.

Sedež: Frontenac, Kans.

GLAVNI ODBOR:

John Bedene, predsednik, P. O. Box 154, Frontenac, Kansas.
Karol Starina, podpredsednik, Mulberry, Kansas.
Leo Hromek, tajnik, P. O. Box 263, Frontenac, Kansas.
Blaž Murij, blagajnik, P. O. Box 294, Frontenac, Kansas.

UPRAVNI ODBOR:

Frank Markovič, Frontenac, Kansas.
Leo Krušic, Box 188, Frontenac, Kansas.
Frank Premk, Cherokee, Kansas.
Frank Buchman, Radley, Kansas.
Anton Lesjak, Chicopee, Kansas.

Drobnosti.

KRANJSKE NOVICE.

Nesreča. V Višnjeviku je kuhala dne 29. marca ob 5. popoldne kmetica Terezija Erzetič št. 39 na ognjišču v kotlu, ki drži 16 do 18 litrov, vodo ter mešala z otrobi za prešiče; blizu kotla je bil tudi njen sinček, dve leti stari Ivanček. Žena je odmaknila kotel od ognja ter stopila od ognjišča. Otrok je prijel v istem trenutku za kotel, ki se je zvrnil nanj. Vsled velikih opeklin je otrok umrl.

Umrl je 4. septembra zjutraj po dolgi in mučni bolezni fotograf Ivan Kotar v Ljubljani. Pokojnik je bil velenadarjen umetnik, ki je napravil mnogo mojstersko izvršenih posnetkov pokrajin in podob. — Umrl je 4. septembra popoldne v Postojni v starosti 45 let posestnik Anton Lavrenčič iz velegledne narodne rodovine notranjske. Pokojnik je bil blaga duša, ki je užival obče simpatije v vseh krogih, ki so ga poznali.

Železnica Karlovec - Metlika. Dne 3. aprila se je začel v Karlovcu politični obhod železniške proge Karlovec-Metlika. Zastopniki mestne občine Karlovške so na predlog mestnega odbornika dr. Edmunda Lukiniča soglasno in odločno protestirali tako proti značaju kakor proti smeri projektirane železnice ter so ugovore z utemeljevanjem priložili zapisniku. Po projektu naj bi se proga gradila kot vicinalna, dočim Hrvatska opravičeno želi, da se na temelju sporazumljenja obeh državnih vlad in v interesu Hrvatske zgradi proga kot železnica prvega reda na državne stroške, kot nadaljevanje te proge na avstrijskem teritoriju. Projektirana proga bi šla od Karlovca preko Ozlja, dočim želi občina Karlovec, da bi šla po najobljudenejših krajih, namreč čez Neretič in Ribnik na Metliko. To drugo progo je priporočala tudi zagrebška trgovinska zbornica ogrskemu trgovinskemu ministerstvu in hrvatski deželni vladi.

Tacenski most. Načrti za nov most so izdelani ter bodo stroški znašali 164,000 K. Most se zgradi, ako se dobi primerna deželna in državna podpora.

Pogreša se slaboumna, 34 let stara Ivana Germek, ki je dne 25. marca odšla s svojega domovališča na Skaručni št. 32 in se še ni vrnila. — Pogreša se od 21. februarja 22letna Antonija Pistotnik z Vrhnike. Sodi se, da si je kaj naredila, ker je pogosto pravila, da se usmrti.

PRIMORSKE NOVICE.

Dve novi vojaški diviziji. Ker pride tekom meseca aprila v Trst četrti bosansko-hercegovski polk, imela bo tržaška garnizija 13 bataljonov vojaštva, zato namerava vojna uprava ustanoviti v Trstu divizijsko poveljstvo. Obenem se namerava v Mariboru nastaniti divizijsko poveljstvo za kavalerijo.

Poskušena tatvina. V Gorici so hoteli vlomiti neznani tatovi v pisarno tvrdke Bolaffio, trgovcev z vinom, blizu Korna. Tatove je preplašil eden Bolaffijevih hlapcev. V zidu do pisarne je bila velika luknja.

Samomor. Nedavno se je vrgel z železniškega mosta Južne železnice med Gorico in Podgoro I. Spacapan. Priletel je na kamenje in bil takoj mrtev. Pred tremi leti se je vrgel z istega mosta v globočino njegov brat in se tudi ubil.

Sleparica. V Bolcanu je prijelo okrožno sodišče Marijo Treutler, ki je s svojo trgovino z mašnimi oblačili v Gradcu ogoljufala mnogo duhovnikov. Prejemala je plačila, a blaga ni poslala ter se je vedno opravičevala. Ko si je nabrala denarja, tedaj je hotela pobegniti, a so jo prijeli v Bolcanu. Oškodovanci naj se zglasé takoj za odškodnino.

Zaprli so v Trstu 42letnega Antona Barneta iz Postojne zaradi tatvine.

ŠTAJERSKE NOVICE.

Zagoneten samomor. Nedavno se je pripeljala z mariborskim vlakom v Gradec kakih 35 let stara, srednje-velika, gosposko oblečena dama ter si najela fijakerja, da jo pelje na pokopališče. Medpotoma si je pognala v vozu tri kroglje v prsi ter bila takoj mrtva.

Lonec srebrnega denarja so našli pri kopanju vrta učitelja Gajschega v Mariboru. V loncu je bilo 800 do 1000 denarjev, a se še ne ve, koliko so stari, ker so vsi pokriti z zelenim volkom. Najbrž so še iz predrimskih časov. Vtisnjene so na njih podobe živalskih teles.

V Gradcu je umrla vdova rajnega kolodvorskega restavraterja v Ljubljani Lujiza Hafner.

Smrt v gozdu. Iz Črešnjevca pri Slov. Bistrici se piše: Ni ga dne, da se ne bi zgodila kaka nesreča. Zopet imamo slučaj smrti, ki je zelo tragičen. Martin Črne, vulgo Mihelak, iz Leskovca št. 12, je šel v svoj log drva sekat. S hlapcem podžagata drevo, ki se nagne. Martin Črne, 70letni starček, pa se prekasno umakne, drevo padajoče ga dohiti in pobije na tla. Umirajoč je bil prepeljan na svoj dom. Pokojnik je bil rojen 2. novembra l. 1830 v Leskovcu. Bil je skozi in skozi vedno narodnjak, ki se je vedno zavedal svoje slovenske krvi. Vodil je celo gospodarstvo — svojemu sinu, ki se je podal v Ameriko, da bi ondi kaj zaslužil in se rešil — gmotnega pogina.

Huzarji iz Budimpešti v Radgoni. V Radgono pridejo s prvim majem trije eskadroni huzarjev iz Budimpešte. Artilerijski polk št. 37 je premeščen iz Radgone v Zagreb. Občina bo imela mnogo stroškov, ker mora dati stare vojašnice preurediti in tudi nekaj novega bo treba zidati.

HRVATSKE NOVICE.

Čudno jagnje. Posestniku Antonu Šanku v Lunu na Hrvatskem se je rodilo jagnje brez dolnje čeljusti in jezika, goltanec mu je pa naraven. Na gornji čeljusti ima pod nosnicami odprtino 3 cm široko, okrog in okrog obraščeno z dlako.

Samomor v Varaždinu. V Varaždinu si je ustrelil šest krogelj v srčno stran Mijo Fabijan. Prepeljali so ga še živega v mestno bolnišnico. Težko, da bi okreval. Vzrok: slabe gmotne razmere. Nesrečnež ima sedem majhnih otrok.

Škof Krapac in podban Czernkovich tožita "Hrvatsko". O priliki zadnjega potovanja bana Raucha na Dunaj pisala je "Hrvatska", da je hotel ban spraviti na djakovsko stolico škofa Krapca ter namigovala o neki pogodbi med podbanom Czernkovichem in škofovskim vikarijem Krapcem, glasom ktere bi imel škof Krapac, če bo imenovan za škofa v Djakovu, gmotno skrbeti za Czernkovicha v slučaju, da se ga vpokoji. O tej pogodbi se je zvedelo na Dunaju, kjer je najneugodnejše uplivala. — Škof Krapac in podban Czernkovich sedaj tožita zbog te vesti, ki jo službeni list imenuje infamno laž.

BALKANSKE NOVICE.

Poslanik — pesnik. Carigrad, 4. aprila. Turški poslaniški svetovalec v Londonu Abdul-Hak-Hamid je imenovan za poslanika v Madridu. Abdul-Hak-Hamid je eden najslovitejših turških pesnikov in njegovih del, dasi so najstrožje prepovedana, se turška mladina uči izust.

Nesreča na železnici. Dne 30. marca so se peljali v Sarajevo častnik in 20 vojakov. Na postaji Kotorsko se je vlak ustavil za eno minuto. To priliko je porabil vojak Tomič, da je zapustil voz, toda noga se mu podrsne in on pade pod vagon. Kolo mu je zmečkalo nogo. Ponesrečenca so prepeljali v vojaško bolnišnico v Sarajevu.

Srbska skupščina je razpravljala dne 3. aprila o proračunu za l. 1908. Soglasno se odobri postavka 1, kraljeva civilna lista (1,200,000 dinarjev).

Srbi v Bosni. Sarajevo, 6. aprila. Kakor je bilo že sporočeno, so v Banjaluki zaprli višjega srbskega popa Prokopiča ter ga izročili vojnemu sodišču, ker je zakrivil veleizdajo potom tiska. Obenem ž njim so zaprli še sedem drugih Srbov, med njimi tudi sotrudnika belgrajskega tiskovnega urada Jankoviča. Aretacije so v zvezi z zaplembo članka v srbskem glasilu, kjer so se bosanski Srbi pozivali, naj se otresejo avstro-ogrske uprave in tujega jarma sploh. Srbi v Bosni vedo, na ktero stran spadajo v slučaju vojne med Avstrijo in Srbijo. Srbija ne sme nikoli privoliti, da bi se zgradila železnica skozi Sandžak, itd.

RAZNOTEROSTI.

Kako se bojujejo Maročani. Stotnik generalnega štaba generala d'Amada v Casablanci, Paul Azan, poroča v nekem zasebnem pismu, ki ga objavljajo francoski listi, o načinu, kako se Maročani bojujejo proti "nevernim tujcem", sledeče: "Maročani so resni nasprotniki. Zadnji boji so pokazali, da se nimamo boriti z divjo, nedisciplinirano živino, temveč z narodom, ki se razume na vojno umetnost. Maročani znajo z občudovanja vredno spretnostjo izrabljati teren in njihova čudovita urnost onemogočuje, da bi se mogli mi prepričati, kje je pravzaprav sovražnik. Za položnimi grički, izrabljajoč vsako skrivališče, se polagoma prerinejo do posameznih francoskih oddelkov; pridejo od strani, pa tudi za hrbet. Nenadno se usipajoče kroglje čisto od blizu so prvi znak napada. Že imajo sanitetni vojaki obilo opravka." Stotnik Azan poroča nato o nekem poizvedovalnem pohodu, kjer je bila napadena njegova stotnija. Dalo se je povelje: Vrzite se na tla! Neki vojak je bil ustreljen v trebuh in je grozno zakričal. Stotnik vpraša drugega vojaka, kdo da je ranjen. Vojak se vzdigne, da mu pogleda v obraz, toda že ima tudi on krogljo v glavi. O posebno predrznem načinu napadanja poroča stotnik to-le: 17. marca na večer so francoski strelci pri Bar-Rababu počivali zavarovani za griči. Kar se v precejšnji oddaljenosti pridrve marški konjeniki. Naši jamejo streljati. Jezdeci, odeti v široke bele burnuse, bliskoma obrnejo konje in oddirjajo. Mislili smo že, da je v kraju nevarnost, kar se komaj tristo korakov pred nami pojavijo čudne sence. Bili so popolnoma nagi ljudje, oboroženi deloma s puškami, deloma z noži. Kako so prišli tako blizu? Prinesli so jih jezdeci na konjih. Za jezdecem leži počez po konju nag vojak in zdrči s konja, ko pride dovolj blizu. Jezdeci nekaj časa streljajo, potem izginejo, vojaki pa se plazijo naprej od griča do griča do sovražnika. Potem obsujejo Francoze s streli ali pa se celo z noži vržejo nanje. Opravljajo tudi posel roparjev pri ranjencih.

Devet let imel zaprto ženo. Palermška policija je zasledila grozen zločin. Neki gospod (!! boljših slojev ima namreč svojo ženo že devet let zaprto v neki temni čumnati. Ko je vdrla policija v ječo nesrečnice, se je ji je nudil grozen prizor. V lastnem blatu je čepela vsa zamazana ubožica brez obleke na tleh. Že davno se ji je zbledlo.

Rumunske vseučiliške zahteve. Črnovice, 6. aprila. Vlada je naročila profesorju zgodovine Milkoviču, naj predava prihodnje učno leto o zgodovini Moldave in Valahije. Rumunski vseučiliščniki niso zadovoljni s tem in zahtevajo posebno učno stolico za rumunskega profesorja, ki bi predaval o rumunski zgodovini.

Sledil ženi v smrt. Dunajski sluga Schaffer, kteremu je umrla žena dne 2. aprila, je drugi dan jako hitro kosil, ker je imel več potov glede na ženin pogreb. Ker je pa prehitro požiral, mu je ostal velik kos mesa v grlu in Schaffer se je zadušil. Zdravniki mu niso mogli več pomagati.

JOHN KRAKER
EUCLID, O.

Priporoča rojakom svoja izvrstna VINA, ktera v kakovosti nadkriljujejo vsa druga ameriška vina.

Rudeče vino (Concord) prodajam po 50 centov galono; belo vino (Catawba) po 70 centov galono.

NAJMANJŠE NAROČILO ZA VINO JE 50 GALON.

BRINJEVEC, za kterega sem importiral brinje iz Kranjske, velja 12 steklenic sedaj $13.00. TROPINOVEC $2.50 galona. DROŽNIK $2.75 galona. — Najmanje posode za žganje so 4½ galone.

Naročilom je priložiti denar.

Za obila naročila se priporoča

JOHN KRAKER,
Euclid, Ohio.

Naznanilo.

Rojakom Slovencem in Hrvatom, kteri potujejo čez Duluth, Minn., priporočamo našega zastopnika g.

Josip Scharabon-a,
409 WEST MICHIGAN ST.,
DULUTH, MINN.,

kteri ima svoj

SALOON

prav blizo kolodvora. Vsak rojak je pri njemu najbolje postrežen.

Pošilja denarje v staro domovino najceneje in najhitreje po našem posredovanju; zastopa nas v vseh poslih. Torej pazite, da se ne vsedete na lim laskavim besedam ničvrednežev, kterih v Duluthu tudi ne manjka. Spoštovanjem

FRANK SAKSER CO.

Knjigarna Fr. Sakser Co.
109 Greenwich St., NEW YORK.

ima v zalogi poleg raznih druzih tudi sledeče

NOVE KNJIGE:

- Mir božji, brošir. $1.00
- Zlatorog, planin. pravljica, eleg. vezana z zlato obrezo. $1.25
- Zmaj iz Bosne ..... —.60
- Vohun (Špion) ..... —.80
- Tri povesti grofa Leva Tolstoja ..... —.40
- Mučeniki (Aškerc) elegantno vezan $2.00
- Ob Zori broš. ..... —.70
- Rodbina Polaneških cela izdaja broš. $2.50
- Ruska Japonska vojska 5 zvezkov skupaj —.75
- Dama z kameljami ... $1.00
- Bucek v strahu šaloigra ..... —.35

WINNETOU
rdeči gentleman
(potni roman)

je dobiti vse tri zvezke skupaj prosto po pošti za $1.00.

Ves roman je zanimivo pisan ter zelo mikaven.

Naročilom je priložiti potrebni denar bodisi v gotovini, poštni nakaznici ali poštnih znamkah. Poštnina je pri vseh teh cenah že vštetа.

FRANK SAKSER CO.

NAZNANILO IN PRIPOROČILO.

Rojakom v Pueblo, Colo., in okolici naznanjamo, da je za tamošnji okraj naš zastopnik

Mr. PETER CHULIG,
303 E. Northern Ave., Pueblo, Colo.,

ki je pooblaščen pobirati naročnino za "Glas Naroda" in knjige, vsled česar ga rojakom najtopleje priporočamo.

Upravništvo "Glasa Naroda".

NAZNANILO IN PRIPOROČILO.

Cenjenim rojakom v Pittsburgu, Pa., in okolici naznanjamo, da je za tamošnji okraj pooblaščen g.

IGNACIJ PODVASNIK,
159 Long Alley, Pittsburg, Pa.,

pobirati naročnino za "Glas Naroda" in ga cenjenim naročnikom toplo priporočamo.

S spoštovanjem

FRANK SAKSER CO.

Pozor! Slovenci Pozor!

SALON
z modernim kogljiščem.

Sveže pivo v sodičkih in buteljkah in druge raznovrstne pijače ter unifske smodke. Potniki dobe pri meni čedno prenočišče za nizko ceno.

Postrežba točna in izborna.

Vsem Slovencem in drugim Slovanom se toplo priporoča

Martin Potokar
564 So. Center Ave. Chicago, Ill.

ROJAKI, NAROČAJTE SE NA "GLAS NARODA", NAJVEČJI IN NAJCENEJŠI DNEVNIK!

Rojaki Slovenci!

NAROČAJTE IN ČITAJTE NOVO OBŠIRNO KNJIGO.

Novih, 50.000 iztisov.

se zastonj razdeli med Slovence.

"ZDRAVJE"

Katero je izdal prvi, najstarejši in najzanesljivejši zdravniški zavod.

The
COLLINS N. Y. MEDICAL INSTITUTE

Ta knjiga je najzanesljivejši svetovalec za moža in ženo, za deklico, in mladeniča! Iz nje bodete razvideli, da je zdravnik COLLINS N. Y. MEDICAL INSITUTA edini, kateremu je natanko znana sestava človeškega telesa radi tega zomore najuspešneje in v najkrajšem času ozdraviti vsako bolezen, bodisi akutna ali zastarela (kronična). Dokaz temu so mnogobrojna zahvalna pisma in slike katera lahko čitate v časopisih.

Knjiga je napisana v slovenskem jeziku na jako razumljiv način ter obsega preko 160 strani z mnogimi slikami. Dobi jo vsaki Zastonj, ako pismu priloži nekoliko znamk za poštnino.

Ko prečitate to knjigo, Vam bodé lahko uganiti, kām se Vam je v slučaju u bolezni ako hočete v kratkem zadobiti preljubo zdravje, sedaj ko razni novo ustanovljeni zdravniški zavodi in kompanije rojake na vse mogoče načine vobijo in se hvalijo, samo, da izvabijo iz njih težko prisluženi denar.

Zatoraj rojaki, ako ste bolni ter Vam je treba zdravniške pomoči, pišite po to knjigo ali takoj natanko opišite svojo bolezen ter vsa pisma naslavljajte na ta naslov:

THE
COLLINS Y. N. MEDICAL INSTITUTE
140 West 34. Str. NEW YORK, N. Y.

Zdravju
najprimernejša pijača je
LEISY PIVO

ktero je varjeno iz najboljšega importiranega češkega hmela. Radi tega naj nikdo ne zamudi poskusiti ga v svojo lastno korist, kakor tudi v korist svoje družine, svojih prijateljev in drugih.

Leisy pivo je najbolj priljubljeno ter se dobi v vseh boljših gostilnah. Vse podrobnosti zvesite pri Geo. Travnikarju 6102 St. Clair Ave. N.E. kteri Vam dragevolje vse pojasni.

THE ISAAC LEISY BREWING COMPANY
CLEVELAND, O.

Za vsebino tujih oglasov ni odgovorno ne upravništvo ne uredništvo.

AVSTRO-AMERIKANSKA ČRTA
(preje bratje Cosulich.)
Najpripravnejša in najcenejša parobrodna črta za Slovence in Hrvate.

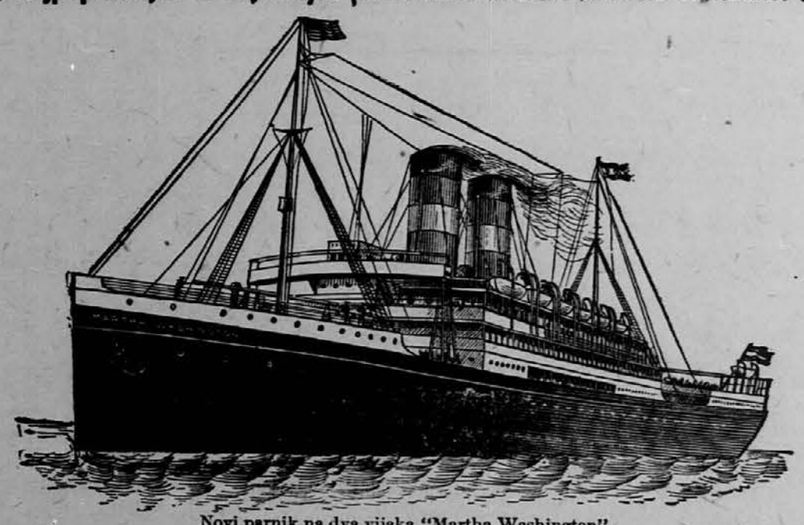

Novi parnik na dva vijaka "Martha Washington".

REGULARNA VOŽNJA MED NEW YORKOM, TRSTOM IN REKO.

Vsi spodaj navedeni novi parobrodi na dva vijaka imajo brezžični brzojav:
ALICE, LAURA,
MARTHA WASHINGTON,
ARGENTINA.

V mesecih maju in juniju se bodeta zgoraj navedenemu brodovju pridružila še dva druga nova potniška parnika.

Cene vožnih listkov iz NEW YORKA za III. razred so do:

TRSTA	$29.—
LJUBLJANE	$29.60
REKE	$29.—
ZAGREBA	$30.20
KARLOVCA	$30.25
II. RAZRED do	
TRSTA ali REKE	$52.50 do $55.—

Parobrod "ATLANTA" odpluje 22. aprila 1908.

Phelps Bros. & Co., Gen. Agents, 2 Washington Street, NEW YORK.

V padišahovej senci.

Spisal Karol May; za "Glas Naroda" priredil L. P.

PRVA KNJIGA. — PO PUŠČAVI.

(Nadaljevanje.)

Mož me je vendar spoznal in menil, da bo s to grožnjo naredil večji učinek, kot če bi meni samemu grozil. Sicer mi ni bodilo v glavo, žaliti ga v njegovih pravicah; le pri njegovem obnašanju se nisem mogel znebiti slutnje, da mora biti kaka temna točka v njegovem razmerju do bolnice.

"Ali je čas?" vprašam.

"Pojdi!"

Šla sva; on naprej, jaz za njim.

Najprej sva prehodila nekaj sob, ki so bile že popolnoma v razvalinah, kjer so zdaj gnezdile vsakovrstne ptice. Nato stopiva v nekako predsobo in nato v pravo sobo, kjer so morale biti najbrž ženske, kar so dokazovale drobnarije, raztresene po sobi.

"To so sobe, ktere hočeš videti. Poglej če moreš dobiti v njih demona bolezni!" reče z napol porogljivim smehom.

"In ta soba poleg — —?"

"V njej je bolnica. Videl jo boš, vendar popreje se moram prepričati, če je solnce zagrnilo svoj obraz pred pogledom tujca. Ne drzni se stopiti za menoj, ampak čakaj mirno, da se vrnem.

V sobi ostanem sam.

Torej tu notri je Gicela. Ime pomenja dobesedno 'lepa'. To in obnašanje Egipčana je spodbilo mojo slutnjo, ki mi je pravila, da je žena stara.

Gledam po sobi. V njej je bilo isto pohištvo kot v gospodarjevi: divan, posode z vodo in zamrežena okna.

Kmalu se vrne Abrahim.

"Si pogledal prostore?" me vpraša.

"Da."

"No?"

"Ne morem ničesar reči, dokler nisem bil pri bolnici."

"Tedaj pridi, efendi. Svarim te pa še enkrat!"

"Že prav! Vem prav dobro, kaj mi je storiti."

Stopiva v drugo sobo. Ob zadnji steni sobe stoji ženska gosto zagrnjena in zavita v široko obleko. Razven majhnih nog z opankami nisem mogel ničesar druzega videti.

Stavim ji vprašanja, ki Egipčana popolnoma zadovoljijo; konečno jo prosim, da mi poda roko. Pa kmalu bi se kljub resnemu položaju na ves glas zasmejal: Roka je bila namreč tako trdo ovita z debelim povojem, da niti prstov na roki nisem mogel videti, kaj šele prijeti za žilo.

Obrnem se k Abrahimu.

"Mamur, te obveze moraš odstraniti."

"Zakaj?"

"Sicer ne morem do žile."

"Odstrani obveze!" ji zapove.

Ovoje odloži in prikaže se nežna ročica; na eni roki zapazim zlat prstan z majhnim biserom. Z napeto pozornostjo sledi Abrahim mojemu preiskovanju. Medtem ko položim svoje tri prste na njeno ročico, se ji z ušesom vedno bolj bližam, da žile ne bi samo čutil, temveč tudi slišal in — — ali me ne vara, — — skozi zagrinjalo na njenem obrazu zaslišim skoro neslišno:

"Kurtar Senizai — reši Zenico!"

"Ali si gotov?" reče Abrahim in hitro bližje stopi.

"Da."

"Kako bolezen ima?"

"Ona bolehuje na veliki, globoki boli, največja, ki more biti, toda — — rešil jo bom."

Te slednje besede sem s posebnim naglasom izrekel proti njej.

"Kako se imenuje bolezen?"

"Ima tuje ime, kterega vedo samo zdravniki."

"Koliko časa bo trajalo, da bo zdrava?"

"To se lahko kmalu, pa tudi šele čez dolgo časa zgodi, kakor ubogate moje nasvete."

"Kako naj te ubogam?"

"Moje zdravilo ji moraš redno dajati."

"To bom storil."

"Ostati mora sama in ne smete je nadlegovati."

"Zgodilo se bo."

"Vsak dan moram govoriti z njo."

"Ti? Zakaj?"

"Da vse potrebno uravnam v prid bolnice."

"Jaz sam ti povem, kako se počuti."

"Tega ne moreš, ker ne znaš oceniti bolnikovega položaja."

"Kaj pa hočeš govoriti z njo?"

"Le to, kar mi dovoliš."

"In kje se ima to zgoditi?"

"Tu v tej sobi, kakor danes."

"Povej mi natančno, koliko časa boš prihajal?"

"Če me v vsem slušate, tedaj bo v danes petih dneh — — prosta."

"Torej daj ji zdravilo."

"Ga nimam pri sebi. Nahaja se zdolaj pri mojem služabniku Halefu."

"Pojdi toraj!"

Obrnem se proti njej, da se s tem nekako poslovim od nje. Izpod ogrinjala potegne roko, kakor proseče navzgor in izpregovori tri zloge:

"Ev Alah, z Bogom!"

Takoj se pa on obrne:

"Molči! Govori le tedaj, kadar si vprašana!"

"Abrahim-mamur," odvrnem resno, "ali nisem naročil, da je ne smete vznemirjati? Tako se ne govori z bolnico, ki je že blizu smrti!"

"Tedaj naj sama skrbi zato, da ne bo dala povoda k jezi. Dobro ve, da ne sme govoriti. Pojdi!"

Vrneva se v selamlik, kjer pošljem po Halefa, ki pride kmalu nato z mojo lekarno. Dam neko malo zdravilo s potrebnimi navodili in se pričnem odpravljati.

"Kdaj prideš jutri?"

"Ravno ob tej uri."

"Pošljem ti zopet čoln nasproti. Koliko zahtevaš za danes?"

"Ničesar. Ko bo bolnica zdrava, mi daš kolikor hočeš."

Vendar poseže v žep in potegne iz njega dobro nabasano mošnjo; iz nje potegne nekaj novcev in jih ponudi Halefu.

"Tu! Vzemi ti!"

Premeteni Halef vzame denar s takim izrazom, kot bi Egipčanu skazal veliko milost. Ne da bi ga pogledal, ga potlači v žep in reče:

"Abrahim-mamur, tvoja roka je odprta in moja tudi. Jaz ne zapiram svoje roke, ker pravi prerok, da je odprta roka prvi korak k zveličanju. Alah naj bo s teboj in tudi z menoj!"

Egipčan naju spremlja do vrta, kjer nama služabnik pokaže vrata v zidu. Ko sva bila sama, poseže Halef v žep, da vidi, kaj je dobil.

"Tri zlate cekine, efendi! Prerok naj blagoslovi tega Abrahim-mamurja in naj pusti njegovo ženo bolno dolgo časa!"

"Hadži Halef Omar!"

"Sidi, ali mi ne privoščiš par cekinov?"

"Seveda; vendar toliko bolj moramo bolniku želeti zdravje."

"Kolikokrat boš še šel k njej, da bo zdrava?"

"Mogoče še petkrat."

"Petkrat tri to je petnajst cekinov; če ozdravi, mogoče še petnajst cekinov, skupaj trideset. Pogledal bom, če so kje na Nilu še kake ženske bolne."

Pridemo do čolna, kjer so nas vesljači že čakali. Naš prejšnji vodnik je sedel na krmilu in ker smo imeli ugodno vodo, smo prišli v pol ure že domov.

Pristanemo prav blizu neke dahabije, jadranke, ki je za časa moje odsotnosti vrgla mačka v pristanišču. Vrvi so bile pritrjene, jadra zganjena in po pobožni mohamedanski navadi je reis, kapitan, vabil svoje ljudi k molitvi:

"Hai al el salah, dvignite se k molitvi."

Že sem hotel oditi, ko se še enkrat obrnem. Ta glas se mi je zdel zelo znan. Ali sem prav slišal? Ali je to res stari Hasan, kterega imenujejo Abu el Reisa, očeta kapitanov? Bil je v Kufari, kjer je obiskal svojega sina in pri tej priliki sem se z njim seznanil in vrnil z njim v Egipt. Vzljubila sva eden druzega in vem, da bi bil grozno vesel, če ga obiščem. Čakam torej, da je molitev končana, nakar zakličem na krov:

"Hasan el Reisan, ahoi!"

Takoj pogleda s svojim starim, bradatim, dobromislečim obrazom navzdol in vpraša:

"Kdo je — — o, Alah ekbar, Bog je velik! Ali ni to moj sin, Nemsi Kara efendi?"

"On je, Abu Hasan."

"Pridi na krov, moj sin, moram te objeti!"

Kmalu sem na barki, kjer me stari Hasan najprisrčneje pozdravi.

"Kaj delaš tu?" me vpraša.

"Počivam od dolge poti. In ti?"

"S svojo ladijo prihajam iz Dongole, ker sem naložil precej blaga. Med potjo pa je dobila barka luknjo in moral sem tu pristati."

"Kako dolgo ostaneš tu?"

"Samo do jutri. Kje pa stanuješ?"

"Na desno od tu v oni hiši na samem."

"Imaš dobrega gospodarja?"

"Mož je sodnik v trgu in sem popolnoma zadovoljen. Nocojšnji večer prideš k meni, Abu Hasan?"

"Pridem, če niso tvoje pipe razbite."

"Samo eno imam; torej moraš prinesti svojo s seboj; toda kadil boš najdražji duhan, ki ga morem dobiti."

"Pridem gotovo. Ostaneš še dolgo tu?"

"Ne. Podam se v Kairo."

"Tedaj se pelji z menoj. Jaz pristanem v Bulaku (predmestje Kaire)".

Pri tej ponudbi se nečesa domislim.

"Hasan, imenoval si me prijatelja!"

"Res je. Zahtevaj od mene, kar hočeš, dobil boš, če le imam!"

"Prosil bi te za veliko uslugo."

"Ali jo lahko spolnem?"

"Da."

"Torej ti je že v naprej dovoljena. Kaj je?"

"Zvedel boš zvečer, ko bova skupaj sedela pri kavi."

"Pridem in — — pa sin moj, pozabil sem, da sem že povabljen."

"Kam?"

"V isto hišo, kjer ti stanuješ.'

"K šeiku el belet?"

"Ne, temveč k nekemu možu iz Istambula, ki se je peljal dva dni z menoj in tu izstopil. V hiši je najel eno sobo za sebe in eno za služabnika."

"Kaj je on?"

"Ne vem; meni ni povedal."

"Toda njegov sluga bi ti lahko povedal."

Kapitan se zasmeje, kar sicer ni bila njegova navada.

"Ta sluga je zvitorepec, ki govori vse jezike, vendar se ni nikdar učil. Kadi vam, žvižga in poje celi dan; če se ga kaj vpraša, da odgovore, ki so danes resnični, jutri neresnični. Predvčerajšnem je bil Turek, včeraj Črnogorec, danes je Nemec in sam Alah znaj, kaj bo jutri in pojutrajšnjem."

"Torej ne prideš k meni?"

"Pridem takoj, ko skadim pipo miru s prijateljem iz Istambula. Alah naj te čuva; oditi moram še na delo."

Halef je odšel že pred menoj; jaz mu sledim in prišedši v svoje stanovanje, se udobno vležem po divanu ter pričnem razmišljevati današnje dogodke. Vendar miru nisem dolgo vžival, ker že čez nekaj časa stopi moj gospodar v sobo.

"Salam aalejkum."

"Aalejkum."

"Efendi, prihajam, da dobim tvoje dovoljenje."

"Zakaj?"

"K meni je prišel tuj sidi in me prosil za stanovanje, kterega sem mu tudi odkazal."

"Kje je to stanovanje?"

"Zgoraj."

"Torej me mož nikakor ne moti. Naredi, kar se ti ljubi, šejk."

(Dalje prih.)

Zastonj! Zastonj!

Vsak Slovenec v Ameriki zamore dobiti popolnoma brezplačno jedno krasno **URO** za spomin. Pošljite nam Vaš naslov in jedno znamko za pošto, ter prijeli bodete vzorce najboljega **starokrajskega tobaka** za pipo in za cigarete.

Da se prepričate, da imamo res najbolji in najcenejši importirani tobak v celi Ameriki, tedaj pišite takoj danes na:

ADRIA TOBACCO CO.,
1265-67 Broadway, New York.

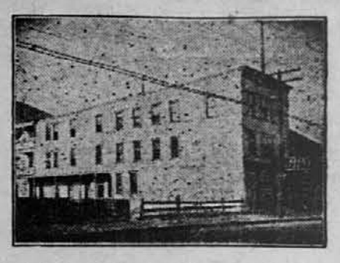

Tukaj živečim bratom Slovencem in Hrvatom, kakor potujočim rojakom, priporočam svojo moderno gostilno, pod imenom **"Narodni Hotel,"** na 709 Broad St., eden največjih hotelov v mestu.

Na čepu imam vedno sveže pivo, najboljše vrste whiskey, kakor naravnega doma napravljenega vina in dobre smodke.

Na razpolago imam čez 25 urejenih sob za prenočitev. — Vzamem tudi rojake na stanovanje. — **Evropejska kuhinja!**

Za obilen poset se priporočam udani

Božo Gojsovič, Johnstown, Pa.

Slovencem in Hrvatom priporočam svoj

SALOON

v obilen poset. Točim vedno **sveže pivo, dobra vina** in **whiskey** ter imam v zalogi zelo **fine smodke.**

Rojakom pošiljam **denarje v staro domovino** hitro in poceni.

Pobiram naročnino za "Glas Naroda". V zvezi sem z gg. Frank Sakser Co. v New Yorku.

Z velespoštovanjem

Ivan Govže,
Ely, Minn.

NA PRODAJ
NARAVNA CALIFORNIJSKA VINA

Dobro črno in belo vino od 35 do 45 centov galona.

Staro belo ali črno vino 50 centov galona.

Reesling 55 centov galona.

Kdor kupi manj kakor 28 galon vina, mora sam posodo plačati.

Drožnik po $2.50 galona.

Slivovica po $3.00 galona.

Pri večjem naročilu dam popust.

Spoštovanjem

STEPHEN JAKŠE,
Crockett, Contra Costa Co., Cal.

MARKO KOFALT,
249 So. Front St.,
STEELTON, PA.

Priporoča se Slovencem in Hrvatom v Steeltonu in okolici za izdelovanje kupnih pogodb, pooblastil ali polnomoči (Vollmacht) in drugih v notarski posel spadajočih stvari, ktere točno in po ceni izvršujem.

Dalje prodajem parobrodne listke za v stari kraj za vse boljše parnike in parobrodne proge ter pošiljam denarje v staro domovino po najnižji ceni.

Mr. Marko Kofalt je naš zastopnik za vse posle in ga rojakom toplo priporočamo.

FRANK SAKSER CO.

Čast mi je naznaniti slavnemu občinstvu v Chicagi, Ill., kakor tudi rojakom po Zjed. državah, da sem otvoril novo urejeni

saloon pri "Triglavu,"
617 S. Center Ave., Chicago, Ill.
blizu 19. ulice,

kjer točim pristno uležano Atlas pivo, izvrstni whiskey. Najbolja vina in dišeče smodke so pri meni na razpolago. Nadalje je vsakemu na razpolago dobro urejeno kegljišče in igralna miza (pool table.) Potujoči Slovenci dobrodošli. Vse bodem dobro postregel. Za obilen obisk se priporoča

Mohor Mladič,
617 So. Center Ave., Chicago, Ill

NAZNANILO IN PRIPOROČILO.

Rojakom v Braddocku, Pa., in okolici naznanjamo, da sta za tamošnji okraj naša zastopnika

Mr. JOHN VAROGA
in
Mr. MICHAEL MAGISTER,
1005 Wood Alley, Braddock, Pa.,

ktera sta pooblaščena pobirati naročnino za "Glas Naroda" in razne v naši zalogi se nahajajoče knjige, vsled česar jih našim rojakom najtopleje priporočamo.

Upravništvo "Glasa Naroda".

Velika zaloga vina in žganja.

Marija Grill

Prodaja belo vino po.....70c. gallon
" črno vino po.....50c. "
Drožnik 4 galone za.....$11.00
Brinjevec 12 steklenic za.....$12.00
ali 4 gal. (sodček) za.....$16.00

Za obilno naročilo se priporoča

Marija Grill,
5308 St. Clair Ave., N. E., Cleveland, Ohio.

ROJAKI, NAROČAJTE SE NA "GLAS NARODA", NAJVEČJI IN NAJCENEJŠI DNEVNIK!

Compagnie Generale Transatlantique

(Francoska parobrodna družba.)

DIREKTNA ČRTA DO HAVRE, PARIZA, ŠVICE, INOMOSTA IN LJUBLJANE

Poštni parniki so:

"La Provence" na dva vijaka	14,200 ton,	30,000 konjskih moči	
"La Savoie" " " "	12,000 "	25,000 "	"
"La Lorraine" " " "	12,000 "	25,000 "	"
"La Touraine" " " "	10,000 "	12,000 "	"
"La Bretagne"	8,000 "	9,000 "	"
"La Gasgogne"	8,000 "	9,000 "	"

Glavna Agencija: 19 STATE STREET, NEW YORK.
corner Pearl Street, Chesebrough Building.

Parniki odplujejo od sedaj naprej vedno ob četrtkih ob 10. uri dopoludne iz pristanišča št. 42 North River, ob Morton St., N. Y.

*LA TOURAINE	23. apr. 1908	*LA SAVOIE	28. maja 1908.
*LA SAVOIE	30. apr. 1908	*LA PROVENCE	4. jun. 1908.
*LA PROVENCE	7. maja 1908	*LA LORRAINE	11. jun. 1908.
*LA LORRAINE	14. maja 1908	*LA SAVOIE	18. jun. 1908.
*LA TOURAINE	21. maja 1908	*LA PROVENCE	25. jun. 1908.

Parnika z zvezdo zaznamovani imajo po dva vijaka.

M. W. Kozminski, generalni agent za zapad.
71 Dearborn St., Chicago, Ill.

NARAVNA
KALIFORNIJSKA VINA
NA PRODAJ.

Dobro črno vino po 50 do 60 ct. galon s posodo vred.
Dobro belo vino od 60 do 70 ct. galon s posodo vred.
Izvrstna tropavica od $2.50 do $3 galon s posodo vred.

Manj nego **10 galon** naj nihče ne naroča, ker manje količine ne morem razpošiljati. Zajedno z naročilom naj gg. naročniki dopošljejo denar, ozirома Money Order.

Spoštovanjem

Nik. Radovich,
894 Vermont St., San Francisco, Cal.

Nižje podpisana priporočam potujočim Slovencem in Hrvatom svoj.....

SALOON

107-109 Greenwich Street,
oooo NEW YORK oooo

v katerem točim vedno pivo, doma prešana in importirana vina, fine likerje ter prodajam izvrstne smodke.....

Imam vedno pripravljen dober prigrizek.

Potujoči Slovenci in Hrvatje dobe .....

stanovanje in hrano

proti nizki ceni. Postrežba solidna .....

Za obilen poset se priporoča

FRIDA von KROGE
107-109 Greenwich St., New York.

TELEFON: 1279 RECTOR.

FRANK SAKSER CO.

(Inkorporirana v državi New York.)

109 Greenwich Street, New York.
6104 St. Clair Ave. N. E. Cleveland, O.

Pošilja najhitreje in najceneje

DENARJE V STARO DOMOVINO.

Vloge izplačuje c. kr. poštni hranilni urad na Dunaju; c. kr. privil. avstrijski kreditni zavod v Ljubljani; ljubljanska kreditna banka in kraljevi ogrski hranilni zavod v Budimpešti.

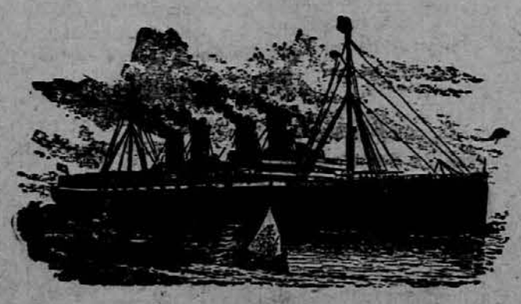

Prodaja

originalne parobrodne listke za vse prekomorske črte po izvirnih cenah.

Vsak potnik dobi originalni vožni listek, ko istega plača. Potnike čakamo na železniški postaji, ako naznanijo dohod in jih spremimo na parnik.

Kdor hoče biti solidno in brzo postrežen naj se izvestno obrne le na

FRANK SAKSER CO.,
109 GREENWICH STREET, NEW YORK, N. Y.
6104 ST. CLAIR AVE., CLEVELAND, O.