Prvi slovenski dnevnik v Zjedinjenih državah. Izhaja vsak dan izvzemši nedelj in praznikov.

Glas Naroda

List Slovenskih delavcev v Ameriki.

The first Slovenic Daily in the United States. Issued every day except Sundays and Holidays.

TELEFON PISARNE: 1279 RECTOR. Entered as Second-Class Matter, September, 21, 1903, at the Post Office at New York, N. Y., under the Act of Congres of March 3, 1879. TELEFON PISARNE: 1279 RECTOR

NO. 120. — ŠTEV. 120. NEW YORK, THURSDAY, MAY 21, 1908. — ČETRTEK, 21. VEL. TRAVNA, 1908. VOLUME XVI. — LETNIK XVI.

Zaplenjeni diamanti kraljice Marije Antoniete.

ZAPLENILA JIH JE CARINSKA OBLAST V NEW YORKU, KER SE NE VE, NA KAK NAČIN PRIHAJAJO V AMERIKO.

Seboj jih je prinesla princezinja, ki se je poročila s krotilcem levov.

PREISKOVANJA.

Newyorški carinski urad ima sedaj mnogo opraviti z dvema velikima diamantima, ktera sta bila nekoč baje last nesrečne francoske kraljice Marije Antoniete. Oblasti sedaj preiskavajo, sta li prišla kamenja semkaj pravičnim ali kriviičnim potom.

Sedanja lastnica diamantov, kterih vsaki tehta po 42 karatov, je neka dama, ki se imenuje princezinja Mercy Argenteau-Montglyon. Ta dama je prišla pred par leti iz Francije v New York in je tedaj obudila v našem mestu veliko senzacijo s tem, da se je poročila z nekim krotilcem levov, ki se je kazal občinstvu na večno veselem Coney Islandu. Princezinja trdi, da je potomka najstarejšega francoskega plemstva in vsi dragulji, ktere je imela nekoč žena kralja Ljudevita XVI., so bili last njene rodbine. Koliko sta vredna diamanta, ni znano. Princezinja trdi, da sta vredna najmanj $90,000, dočim trdijo uradniki carinskega urada, da sta vredna le $10,000.

Carinska oblast se je pričela zanimati za diamante pokojne francoske kraljice, ko so se pričela v New Yorku med princezinjo in posojevalci denarja pogajanja glede posojila večje svote denarja na diamante. Princezinja namreč nujno potrebuje večjo svoto denarja in za to hoče zastaviti svoje diamante. Carinski urad sedaj ne ve, so li prišli diamanti v Ameriko tako, da carinska oblast o tem ni ničesar vedela, kar pomenja skrivarenje in radi tega so oblasti sedaj diamante prevzele v svojo oskrbo. Princezinjo so včeraj pozvali na carinski urad, da je naznanila, na kak način so prišli diamanti v Ameriko.

Njen odvetnik trdi, da bode princezinja lahko dokazala, da je prinesla diamante seboj z drugimi predmeti, za ktere ni treba plačati nikake carine, ker je povodom svojega prihoda izjavila, da ostane le začasno v Zjed. državah. Da bi varala carinske oblasti, to jej ni prišlo niti na um.

ŽRTVE VALOV.

Nesreče na vodi dokazujejo, da se je pričelo poletje.

Essex, Conn., 20. maja. Miss Lucy Tarsney iz Brooklyna, N. Y., je obiskala tukajšnjo rodbino P. G, Campbell. Včeraj se je hotela vrniti v New York in ko je prišla do parnika, da se ukrca, je padla raz pomol v vodo in utonila. Njeno truplo dosedaj še niso našli. Parnik je imel vsled tega dogodka jednourno zamudo.

Sandusky, Ohio, 20. maja. V tukajšnjem zalivu so včeraj zvečer trije mladeniči utonili. Vozili so se v malej jadranki, ktero so pa našli preobrnjeno na vodi, doči mmladeničev dosedaj še niso našli. Najbrže se je ladjica vsled jakega vetra prevrnila in mladeniči nevešči plavanja so utonili.

Watertown, N. Y., 20. maja. Na Black Riverju so trije mladeniči, jeden Američan in Slovana F. Pavelič ter J. Mulač utonili, ko so se po reki vozili v malem čolnu, ki se je prevrnil.

Liberty, Pa., 20. maja. Na Black's Pondu sta ribarila brata Roy Groverki in njegov brat Harry, stara 24 odnosno 17 let. V njunem čolnu je bil tudi 23letni Arthur Mase. Ko so bili sredi vode, je pričel njih čoln puščati. V strahu so poskakali iz čolna in so se pri tem jeden druzega tako močno oklenili, da so vsi trije utonili.

Štrajk v Clevelandu. Nemiri in streljanje.

NA RAZNIH PROGAH TAMOŠNJIH ULIČNIH ŽELEZNIC JE PRIŠLO DO VELIKIH NEMIROV.

Sedaj so se ponovno pričela posvetovanja v prid miru.

POLOŽAJ JE BOLJŠI.

Cleveland, O., 20. maja. Izgredi, ki so sedaj v tukajšnjem mestu radi štrajka uslužbencev uličnih železnic na dnevnem redu, so se tukaj tudi včeraj ponovili. V Lakewoodu je prišlo med štrajkarji in deputyji do spopada in tu se je tudi streljalo. Pri tem so bili trije moški ranjeni. Štrajkar Marvin je dobil krogljo v roko in dva druga sta bila težko ranjena. Skabje, ktere stražijo deputy šerifi, so skušali z jednim vozom peljati po Lakewood Boulevardu. Na Sloan Ave. je ležal preko proge velik tram, tako da voz ni mogel dalje voziti. Tu se je nabrala velika množica in na obeh straneh se je pričelo streljanje. Prvemu vozu je sledilo še mnogo druzih voz in streljanje se je nadaljevalo. Policija je prišla v avtomobilih hitro na lice mesta in med množico ter policijo je prišlo zopet do boja, v kterem je pa morala množica bežati.

Cleveland, O., 21. maja. Promet na tukajšnjih uličnih železnicah, kterih uslužbenci štrajkajo, je sedaj skoraj popolen in sicer s pomočjo skabov. Zajedno so se pričele tudi med obema strankama obravnave v prid poravnave štrajka. Včeraj se je vršila nad dve uri seja med zastopniki štrajkarjev in zastopniki Municipal Traction Company. Kakor se zatrjuje, sta obe stranki nekoliko odnehali od svojih zahtev, tako da je pričakovati, da bode štrajk kmalo končan. Šedaj se gre le še zato, naj li družba vzame štrajkarje zopet na delo kot nove ali stare delavce. O družbinih mirovnih predlogih bodo štrajkarji najbrže glasovali. —

V minolej noči se je vršilo v mestu vse polno izgredov in radi tega je "delavcem prijazni" mayor razpisal nagrade za vsako informacijo o prirediteljih nemirov.

POGREB CLEVELANDSKEGA KATOL. ŠKOFA.

Škofa Horstmana so v Clevelandu na slavnosten način položili k počitku.

Cleveland, Ohio, 20. maja. Včeraj so z velikimi slavnostmi položili truplo umrlega katoliškega škofa Horstmana k počitku, in sicer v tukajšnjej katoliškej katedrali. Pogrebu je prisostvovali 12 katoliških škofov in nad 300 druzih duhovnov. Requiem je bral škof iz Cincinnati, O., dočim je govoril glavni govor škof Ryan, ki je bil prijatelj pokojnika.

Nezgode na morju.

Halifax, N. S., 20. maja. Semkaj se poroča, da je parnik A. W. Perry, ki je včeraj v prvič v letošnjej sezoni plul v Charlottetown, P. E. I., pri Hastingsu, C. B., zavozil na peščenine in da je sedaj v nevarnem položaju. Potniki in mornarji so se srečno izkreali.

Nassau, Bahama, 20. maja. Semkaj so v malem čolnu priveslali potniki grškega parnika Cyclades, kteri je na poti iz New Orleansa, La., v Genovo dne 13. maja pri Cape Stiruppu obtičal na pečinah. Kapitan in 15 mornarjev je že minolo nedeljo priveslalo semkaj.

Deportirane Japonke.

Los Angeles, Cal., 20. maja. Vsled nove pogodbe, ktero sta sklenili Japonska in Zjed. države in ki se nanaša na naseljevanje Japoncev, so včeraj od tukaj v prvič odredbe trgovinskega tajnika zvezine vlade poslali dve Japonki nazaj na Japonsko. Obe namreč nista imeli pravilno izdelanih potnih listov. V novejšem času so tudi mnogo japonskih delavcev na ta način poslali nazaj v njihovo domovino.

O finančnem polomu v Pittsburgu, Pa.

ZVEZINI PRAVNIK DUNKLE JE MNENJA, DA JE IMEL BLAGAJNIK MONTGOMERY SOKRIVCE.

Prilastil in zapravil je ves denar, kar ga je imela Allegheny National banka.

NADALJNE ARETACIJE.

Pittsburg, Pa., 20. maja. Konkurzni oskrbnik Allegheny National banke Robert Lyons, je dospel danes semkaj in je prevzel v oskrbo imenovano banko. Sedaj bodo pričeli z natančnim preiskovanjem stanja banke, vendar pa za sedaj še ni mogoče vedeti, kedaj se bode to preiskovanje zaključilo in kedaj bode oskrbnik poslal vladi svoje poročilo. Preiskovanje bode zelo natančno in o njega izidu bode državni pregledovalec bank potem javnosti natančno poročal.

Zvezini pravnik Dunkle trdi, da je zelo čudno, kako so se v banki zamogle vršiti tolike tatvine, ne da bi blagajnik in drugi uradniki o tem kaj vedeli. Tudi mu ne gre v glavo, kako je bilo mogoče, da je Montgomery jemal iz banke tako velikanske svote in vrednostne listine, ne da bi njegovi tovariši v banki kaj o tem vedeli. Dosedaj se njemu (pravniku) še ni naznanilo, kako naj obtoži druge osobe, ktere so bile z Montgomeryjem v zvezi, vendar bode pa stvar natančno preiskal in ako najde kaj napačnega, potem bode takoj pričel tudi proti drugim osobam sodno postopati.

Kakor se sedaj zatrjuje, sta se dva ravnatelja propadle banke dogovorila, da bodeta mesto in druge vlagatelje čuvala s tem, da bodeta vso primanjkujočo svoto pokrila s svojim denarjem, toda ta vest se dosedaj še ni mogla potrditi. Bančni predsednik, 76 let stari William Stewart, je izjavil, da raje izplača zadnji cent iz svojega žepa, nego, da bi se o njem trdilo, da je kedo po njegovi krivdi izgubil denar. —

MORILEC POGGI PRIJET.

Dvojnega morilca so vjeli v Connecticutu.

Saybrook, Conn., 21. maja. Louis Poggi, kterega zasleduje newyorška policija, ker je na Coney Islandu 14. maja ustrelil dva možka in nevarno ranil svojo prejšnjo ljubico, ktera je večerjala z umorjenima, je bil včeraj prijet v tukajšnjem mestu. Semkaj sta prišla dva detektiva iz Brooklyn Borough v New Yorku, ktera sta se več dni tukaj mudila. Prijela sta ga, ko je prišel iz New Yorka z vlakom.

V tridesetletno ječo.

V Jersey City, N. J., je sodišče obsodilo Litvica John Lukaskuviusa, ki je star šele 17 let, v 30letno ječo, ker je umoril svojega rojaka Mihaela Miskumasa. Ko so mu naznanili obsodbo, je bil povsem zadovoljen in je dejal, da mu je vsaka obsodba dražja, nego električni stol.

Denarje v staro domovino

pošiljamo:

za 10.35	.....	50 kron
za 20.45	.....	100 kron
za 40.90	.....	200 kron
za 102.00	.....	500 kron
za 204.00	.....	1000 kron
za 1017.00	.....	5000 kron

Poštarina je všteta pri teh vsotah. Doma se nakazane vsote popolnoma izplačajo brez vinarja odbitka.

Naše denarne pošiljatve izplačuje c. kr. poštni hranilni urad v 11. do 12. dneh.

Denarje nam poslati je najprilikneje do $25.00 v gotovini v priporočenem ali registriranem pismu, večje zneske po Domestic Postal Money Order ali pa New York Bank Draft.

FRANK SAKSER CO.,
109 Greenwich St., New York,
6104 St. Clair Ave., N. E.
Cleveland, Ohio.

Vojna mornarica na daljnem potovanju.

BRODOVJE OKLOPNIC JE OB OREGONSKEM OBREŽJU ZAŠLO V VELIK VIHAR.

Vsled tega je moralo priti v varno luko v ustju reke Columbia.

TORPEDOVKE V SAMO-O.

Los Angeles, Cal., 21. maja. Iz oklopnice Connecticut je dospela semkaj brezžična brzojavka, ki javlja, da je naše atlantsko brodovje ob oregonskem obrežju zašlo v velik vihar in da se mora boriti z velikimi valovi. Vihar je hujši, nego je bil kterikoli med sedanjim potovanjem. Vihar prihaja iz one smeri, proti kterej pluje brodovje, tako da je vožnja dokaj počasna.

Newport, Oregon, 21. maja. Vojno brodovje je dospelo včeraj v zaliv Yakima, vendar pa ni tam ostalo in je plulo dalje proti severu. Ob bregu se je nabrala velika množica ljudi.

Astoria, Oregon, 21. maja. Vojno brodovje je dospelo včeraj popoludne v ustje reke Columbia, kjer ostane toliko časa, da se poleže vihar.

Washington, 21. maja. V mornaričnem oddelku naše vlade se posvetujejo, bi li ne bilo umestno, da se torpedolovke pošljejo v poletju na otočje Samoa, tako da bodo plule zajedno z oklopnicami. Ladije bodo odplule po preteku dveh mesecev in se bodo na ti ustavile tudi v Honolulu, Hawaii.

Južne republike. Mehikanski roparji.

MED MESTI VERA CRUZ IN MEXICO CIUDAD SO ROPARJI NAPADLI POŠTNI VLAK.

Potnike so prisilili, da so jim izročili ves denar; $10,000 odnesli.

NESREČA Z ZRAKOPLOVOM V BRAZILU.

Mexico Ciudad, Mexico, 21. maja. Med mesti Vera Cruz in Mexico Ciudad so zakrinkani roparji napadli nek potniški vlak in so z revolverji prisilili vse potnike v spalnem vagonu, da so odšli v drug vagon, kjer so jim odvzeli ves denar in vse druge vrednostne predmete. Na ta način so roparji pridobili najmanj $10,000. Roparji so prišli na vlak na malej postaji Talxicala, kjer je moral vlak dalj časa stati, ker je zadnje deževje pokvarilo tir. Potniki sumničijo nekatere železniške vslužbence, da so bili z roparji v zvezi in da so potem nabrani denar z njimi delili.

Rio de Janeiro, Brazil, 21. maja. Poročnik Fonseca od brazilske vojske je priredil včeraj vzlet v zrakoplavu, ki je bil zanj osodepolen. — Vzletu je prisostvoval vojni minister zajedno z velikim številom častnikov. Fonseca je že bil v košari, toda v tem trenotku je pričel pihati jak veter, ki je prisilil ljudi, ki so držali zrakoplav, da so vrvi izpustili. Zrakoplav je z nepopisno brzino letel v višave. Tako je prišel 3000 čevljev visoko, ko se je nakrat ventil odprl, nakar je zrakoplav še hitrejše pričel padati proti zemlji, kjer je poročnik Fonseca obležal mrtev.

Mexico Ciudad, Mexico, 21. maja. Nicaraguajska vlada je imenovala svojim tukajšnjim poslanikom Beningo Diaza.

Štrajk voznikov v Chicagu.

Chicago, Ill., 18. maja. Tukaj je pričelo štrajkati 5000 tovornih voznikov, kteri so pri zadnjej seji njihove unije sklenili, da bodo od svojih delodajalcev zahtevali, da se jim tedenska plača poviša za $1.50. Nekteri delodajalci so v zahteve voznikov že privolili.

Francija in Nemčija. Nemška sumničenja.

NEMČIJA JE SVOJEMU POSLANIKU V MAROKU NAROČILA, NAJ PREIŠČE TRPINČENJE NEMCEV.

Javno mnenje v Nemčiji sedaj več ne zaupa Franciji in Francija ne Nemčiji.

FRANCOSKE OPERACIJE.

Berolin, 21. maja. Ministerstvo inostranih del je naročilo svojemu poslaništvu v Maroku, naj natančno preišče pritožbe Nemcev, s kterimi so baje francoski vojaki v Maroku grdo postopali.

Nemški poslanik Rosen je poslal semkaj poročilo, s kterim javlja, da se v novejšem času pritožbe Nemcev od strani Francozov vedno bolj množe

Vlada pričakuje nepotrpežljivo nadaljna poročila iz Maroka, zlasti pa poročilo od konzula Luederitza v Casablanci, na kterega pismo je nek francoski častnik pljunil. Splošno se tukaj zatrjuje, da zamore vsled tega postati položaj zelo kritičen, in sicer se to zgodi, kakor hitro se potrdi vest, da je častnik v resnici pljunil na pismo nemškega konzula in da so onega, ki je prinesel častniku pismo, francoski vojaki pretepali.

Nemška vlada bode sedaj zahtevala od Francije, da izda posebno izjavo o tej zadevi in upa, da se bode vse lepo na miren način poravnalo. Radi tega je tukajšnja vlada mnenja, da v Parizu ne bode treba diplomatičnim potom posredovati, kajti znano je, da je Francija take slučaje vedno pravično rešila in uravnala.

Kljub vsemu temu se pa javno mnenje ne more pomiriti in pričenja sumiti francoske končne cilje v Maroku. Vse časopisje piše danes, da Francija svojo vojaško oblast v Maroku vedno bolj razteza, dasiravno so njeni tozadevni razlogi le malenkostni. Tudi veliko število francoskih čet v Maroku je dokaj sumljivo za Nemce, ki ne morejo pozabiti, da so se pri posvetovanju o Maroku pred vsem svetom nesmrtno blamirali.

PO 12. LETIH.

V Ameriki so našli nekega italijanskega morilca, ki je pred 12. leti v Italiji izvršil umor.

Zvezini komisar Shields v New Yorku je odredil aretacijo Italijana Girolamo Asaro, alias Vincenzo Fudara, kterega iščejo italijanske oblasti. Aretovanec ostane v zaporu toliko časa, dokler washingtonska vlada ne določi, kedaj se morilca pošlje nazaj v Italijo.

Asaro je bil v okolici mesta Castellamare vodja tolpe brigantov in je l. 189[illegible] umoril nekega Giuseppe Costa. Asaro je živel tukaj pod imenom Vincenzo Fudara in so ga prijeli v nekej gostilni na Elizabeth ulici. Asaro je trdovratno tajil, da on ni pravi Asaro, toda ko ga je potem njegov sin v ječi obiskal, ga je izdal, da je pravi Asaro, kterega iščejo italijanske oblasti.

Velik požar v Canadi.

Sault Ste. Marie, Mich., 19. maja. Včeraj zjutraj je v canadskem Soo, oziroma na canadskem bregu tukajšnje reke pričelo goreti v papirnici Lake Superior Corporation Company. Tovarna je zgorela in škoda znaša $350,000. Pri tem sta zgorela tudi dva moža. Superintendent imenovane tovarne se je zadušil v dimu. Požar je nastal radi pokvarjene električne napeljave.

POZOR! Poslednji čas je velikokrat čuti in brati, da ta ali ona pošiljatev denarjev v staro domovino, po nekterih bankah ni dospela tja 3, 4 in več mesecev. To se nemore nikomur pripetiti kdor se zavestno obrne na FRANK SAKSER CO., 109 Greenwich St., New York in 6104 St. Clair Ave., Cleveland, O.

Iz Avstro-Ogrske. Razpor med Nemci.

NEMŠKI NACIJONALCI IN TAKOZVANI KRŠČANSKI SOCIJALISTI SO SE LOČILI.

Radi Wahrmundove afere postaja položaj vedno bolj resen; ločitev države in cerkve.

V DRŽAVNEM ZBORU.

Dunaj, 21. maja. Položaj, kakoršen se je razvil radi znane Wahrmundove afere, postaja od dne do dne vedno bolj resen in za vso Avstrijo nevaren. Kakor znano, je Wahrmund objavil brošuro, s ktero kritikuje papeža radi njegove enciklike proti modernizmu. Ker je vlada hotela imenovanega profesorja kaznovati, se je vse naprednjaštvo zavzelo zanj in sedaj morajo v Avstriji pričakovati, da pride do splošne agitacije za ločitev cerkve od države. Nemiri med dijaštvom avstr. vseučilišč še nikakor niso končani. Ugodna posledica te afere je tudi, da je prišlo med nemškimi strankami do nejedinstva, tako da so se pričele same med seboj bojevati Nemško-nacijonalne stranke so se sedaj ločile od takozvanih krščanskih socijalistov in so včeraj izjavili, da s takimi "socijalisti" nimajo kaj opraviti, tudi ako so Nemci.

Krščanski socijalci so na to izdali izjavo, v kterej izjavljajo, da je vse gibanje navadna židovska agitacija proti klerikalcem, dasiravno se agitacija vrši po večini le med katoličani vseh narodnosti brez izjeme. Oni obsojajo žalitev avstrijskih kmetov, iz kterih vrst prihajajo vsi napredni dijaki, zlasti pa oni na vseučiliščih na Dunaju in v Gradcu. Krščanski socijalisti so nadalje izjavili, da bodo sedaj, ko so v državnem zboru v znatnej manjšini, glasovali proti proračunu, ako vlada ne ugodi zahtevam katoličanov.

Obravnave v državnem zboru se vrše v znamenju zadnjih dijaških nemirov in senzacija sledi senzaciji. Včeraj je prišlo v državnem zboru do mučnih prizorov, kteri spominjajo na najhujše dneve parlamenta pretepačev. Razne stranke so se medsebojno psovale in pri tem rabile najgrše psovke.

Inomost, Tirolska, 21. maja. Tukajšnje vseučilišče mora sedaj policija noč in dan čuvati in vojaštvo je v vojašnicah za vsak slučaj pripravljeno, kajti pričakovati je napada od strani kmetov, kajti katoličani agitujejo za napad.

Praga, 21. maja. Protinemške demonstracije v tukajšnjem mestu se nadaljujejo in pričakovati je, da pride vsak trenotek do prolivanja krvi.

O teh izgredih se je govorilo tudi v državnem zboru na Dunaju. Dva socijalna demokrata sta tem povodom napadla vodjo Čehov, Klofača, kteri se je pred divjaki obranil z nožem, s kterim je mahal na vse strani. Ranjen ni bil nihče, toda v državnem zboru je nastal tak nemir, da kaj taccga nihče ne pomni.

Nezgode na železnicah.

Lewisburg, Pa., 19. maja. Ne daleč od tukaj sta na Reading železnici zadela skupaj dva osobna vlaka. Obe lokomotivi sta bili pri tem razdejani in več potnikov vlaka, ki je vozil proti jugu, je bilo ranjenih.

Caledonia, N. Y., 19. maja. Pri tukajšnjem mestu se je na nekem vagonu potniškega vlaka št. 2 od Lehigh Valley železnice zlomila os, radi česar je vlak skočil raz tir. Pet vagonov je bilo razdejanih in pet potnikov je ranjenih. Nevarno ni nihče ranjen.

Štrajk predilcev v Canadi.

Montreal, Que., Canada, 20. maja. Tukajšnji predilci so pričeli štrajkati in 300 jih je včeraj korakalo na Champs de Mars in od tam k vladinej palači, kjer so se posvetovali z delavskim ministrom. Slednjemu so naznanili, da pričakujejo, da bode štrajk kmalo končan, ako bode vlada skrbela za to, da dobe canadske tovarne tako varstvo, da bodo zamogle tekmovati z onimi v Zjed. državah.

Razne novosti iz inozemstva.

NA PORTUGALSKEM PRETI ZOPET REVOLUCIJA; GOVORI V PARLAMENTU.

Ruski car in angleški kralj se snideta v Revalu, Rusija.

NESREČA NA MORJU.

Lizbona, Portugalska, 21. maja. Republikanski vodja Alfonso Costa je včeraj v poslanski zbornici izjavil, da bode njegova stranka primorana organizovati revolucijo, ako sedanja vlada ne bode skrbela za varčnost z ljudskim denarjem in ako ne bode napredna ter naklonjena ljudskim idejam. Nadalje je izjavil, da portugalsko ljudstvo nikakor ne želi, da bi se tuje vlasti vmešavale v portugalske notranje zadeve in da bode vsak tak poskus veljal za signal klanja domačih izdajalcev, kteri so sedaj v okrilju vlade. Isti poslanec je tudi izjavil, da je bivši ministerski predsednik Franco izgubil tudi najmanjši sled politične in zasebne časti, ko je podpisal znani drakonski dekret. Nek bivši minister je Costa takoj pozval na dvoboj, toda slednji je dvoboj odklonil, češ, da se z navadnim lizunskim monarhistom ne pretepa, ker to bi pomenjalo zanj sramoto.

London, 21. maja. Angleški kralj Edward in ruski car se snideta dne 9. junija v Revalu v finskem zalivu, kamor pride angleški kralj s svojo yachto Victoria and Albert in dvema križarkama. V diplomatičnih krogih se za ta setanek obeh vladarjev zelo zanimajo, ker vedo, da se bode tem povodom vršilo oplitično posvetovanje o Perziji in Balkanu. Oba vladarja bi se že preje sestala, ako bi ne prišlo do japonske vojne.

Falmouth, Anglija, 21. maja. Angleški parnik Latona je na potu iz Montreala v London zavozil v angleški parnik Japanic, ki je plul iz Newporta v Montevideo. Parnik Latona se je potopil, toda potniki in mornarji so se rešili na parnik Japanic.

Pariz, 20. maja. Francoski poslanik v Carigradu Constans poroča tukajšnjej vladi, da je turška vlada ugodila francoskim zahtevam glede rovov Haraklea in radi tega je smatrati to zadevo kot rešeno. Imenovani rovi se nahajajo v Mali Aziji.

Novi brzoparnik francoske družbe.

Newyorški urad Compagnie Générale Transatlantique je ravnokar dobil iz Pariza brzojavno poročilo, da se je preskuševalna vožnja novega parnika "Chicago" završila skrajno povoljno, kajti brzoparnik je dosegel pri tem izredno hitrost, tako da bode z ozirom na to nadkriljeval vse druge parnike francoske parobrodne družbe. Brzoparnik Chicago pride v prvič v New York dne 8. junija in potniški listki se za vožnjo s tem parnikom prodajajo že sedaj, in sicer za pot iz Amerike v Evropo, kakor tudi za ono iz Evrope v Ameriko.

Cerkev zgorela.

V Canastoti, N. Y., je zgorela prva metodistično-episkopalna cerkev, ktere občina je bila velika. Škoda znaša $110,000.

Svarilo rojakom.

V novejšem času so pričele med našimi rojaki poslovati razne newyorške navidezne tvrdke, koje ponujajo ljudem zlate in druge ure, in sicer na kredit. Ko pošlje žrtva teh goljufov in lopovov denar za uro, pošljejo lopovi za drag denar navadno uro, kakoršnje je povsodi dobiti za par centov, in obljubujejo, da bodo pravo uro poslali potem, ko bodo vsi obroki plačani. Tako poslovanje ni druzega kakor povsem navadna goljufija, kajti prave ure odjemalci ne bodo nikdar dobili. V kolikor smo poizvedeli, so pri tem goljufivem podjetju nekteri Hrvatje, kteri se ne morejo preživljati s poštenim delom, in radi tega svarimo vse rojake, kteri nameravajo kupiti ure ali kaj sličnega, na to, da se na take goljufije ne ozirajo, to tem bolj, ker v Ameriki se ne kupuje blago, koje se ne vidi, in ker je ure dobiti povsodi, kjer žive naši rojaki.

Fran Josipov jubilej.

Letos 2. decembra poteče 60 let, odkar je nastopil vlado v Avstriji Fran Josip iz rodu Habsburg. Tem povodom prirejajo avstrijski prebivalci velike slavnosti in svečanosti, za ktere potrošijo ogromne svote denarja, ki bi ga lahko obrnili v druge namene. Kakor smo že poročali, je pretečene dni prišel na Dunaj častitat starčku na prestolu nemški cesar Viljem, ki je privedel seboj celo gardo nemških "k ezov" v slovansko Avstrijo. Ta obisk je učinil ravno nasprotno kot je bilo namenjeno. Slovansko prebivalstvo v Avstriji je ogorčeno protestiralo, in tudi na Dunaju so jih sprejeli le, ker so se usiljevali.

Dasi nismo podložniki avstrijske monarhije, temveč svobodni ameriški državljani, vendar ob priliki jubileja 78- letnega Fran Josipa se radi spomnimo na ono deželo, kjer nam je prav njim pripada pravica do vlade, ker so v večini nad Nemci, ktere je vlada vedno protežirala. O teh treh dogodkih hočemo natančneje spregovoriti.

Trikrat je zgodovinska usoda prisilila cesarja, da je stvarjal novo Avstrijo. Sploh je bila vsa doba njegovega vladanja vedno nemirna. Politični preobrati so bili na dnevnem redu. Toda Fran Josip je vladar, ki je kos skoro vsakemu položaju, ki se ne vstraši muje ne težav. Le žal, da ljudje okoli njega so idioti, ki mu položaj narodov v njegovi državi predstavljajo vedno v drugi luči kot je v resnici. Tako preprečijo marsiktero izvrstno cesarjevo nakano, ki bi bila občekoristna. In ko se ob smrti Fran Josipa pretrese ogrodje cele države, tedaj bo marsikdo mislil nazaj na šestdesetletno vlado cesarja in se ču-

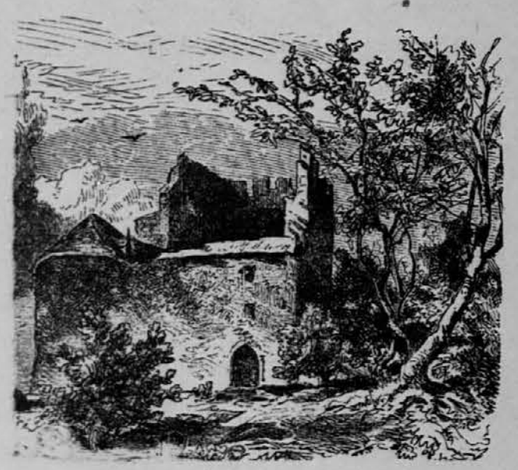

Grad Habsburg, rojstni kraj Habsburžanov.

tekla zibelka, in kjer so živeli naši pradedje; izselili so se ker jim siromašna Avstrija ni nudila toliko, da bi se dostojno preživljali. Ob priliki šestdesetletnega vladanja Fran Josipa torej smatramo umestnim podati nekaj natančnejših podatkov iz življenja vladarja, ki ima za seboj preteklost kot le malokteri.

Fran Josip je nastopil vlado kot 18- letni mladenič ter ob enem prevzel dolžnost in odgovornost ustvariti iz podrtin absolutizma in revolucije novo, boljšo vlado. 18- letni mladenič ki se je poslovil od mladinskih let z besedami: "Z Bogom mladost!" 2 decembra je sprejel v škofovi palači v Olomucu krono iz rok svojega strijca Ferdinanda in si nadel ime Fran Josip I.

Bili so tedaj kaj divji časi. Dvor se je preselil iz Dunaja v glavno mesto Moravije, Olomuc. Ljudstvo po vsej deželi se je upiralo, ker so ga brezvestni grajščaki in uradniki drli do kože. Vstaja je plapolala po celi deželi ter grozila, da prevrne starodavni habsburški prestol. Zraven je pa še pritiskal sovražnik od vseh strani v deželo. Tak je bil položaj, ko je mladoletni cesar prevzel vlado. Vzgojen je bil na patriarhalen način absolutizma, ljudstvo po državi pa je zahteval možn, ki je v sivi starosti toliko let nosil težavno vladarsko breme v državi kjer je toliko narodov z različnimi težnjami.

Nova doba za Avstrijo se je pričela po bitki pri Kraljevem Gradcu. Tedaj je postala Avstrija šele res prava Avstrija, ker njen vladar ni bil več nemški cesar. Sreča, da je bila tedaj Avstrija premagana, sicer bi danes še vladal v Avstriji popolnoma drugi duh, duh kot vlada danes v blaženi Nemčiji ali v "rajhu pikelhavbe." Po bitki pri Kraljevem Gradcu je Avstrija prenehala biti nemška država, Slovani so se zavedli v njej in stremiti bi morala dandanes po Balkanu, da se združijo severni in južni Slovani ter si poleg Rusije ustanove še drugo močno državo, ki bo klubovala uspešno nemškemu barbarizmu in podivjanosti. Pa hitimo naprej.

Na dan poraza pri Kraljevem Gradcu je bilo nemštvo v Avstriji nešeno k pogrebu. Mnogo je moral Fran Josip pretrpeti od predbacivanja, da je "protežiral" Slovane, Nemce pa zanemaril. Razni nemški zagrizenci so zatrjevali, da se hiša Habsburg in nemški pojem ne smeta razdružiti, ker logično po starih tradicijah vedno spadata skupaj. Zgodovina je dokazala nasprotno. Od one bitke sem, je nekaj samoobsebi umevnega. S podelenjem splošne in enake volivne pravice je Fran Josip nameraval pomiriti razburjene narode ter upropastiti večne narodne prepire. Koliko bo to uspelo bo pokazala bodočnost. V starem parlamentu je bil narodni prepir za marsikakega politika deska, po kteri je priplaval po razburkanem valovju do mastnega mesta. Kronična mrzlica narodnega sovraštva je vedno vznemirjala državo in zavirala pot vsakemu gospodarskemu napredku. V sedanji zbornici so prvič zastopani vsi avstrijski narodi. Polagoma se bo zvršila v črno-žolti monarhiji demokratizacija narodov, kar ne bo malo prispevalo v njeno korist. In ta de-

Cesar Fran Josip I. in njegov lastnoročni slovenski podpis.

mokratizacija se imenuje narodna avtonomija. Ne samo na papirju, temveč praktična narodna ustava.

Seveda Nemci ne morejo pozabiti, da jim je cesar vzel samolastno upravo v državi, kjer so po turško tlačanili druge narode; predbacivajo mu, da je slovanofil in druge bedarije. Sami sebe bijejo v obraz. Kdo je branil vedno državo pred sovražnimi napadi? Na severu in na jugu so vedno stali v bojnih vrstah Slovani ter s svojimi prsi branili državo popolnega razkosanja. Da danes Avstrija stoji, ima peti zahvalo samo Slovanom, ki so jo stoletja branili. Zato pa so povsem zaslužene — in še premalo so dobili — iste volivne pravice, ki jih po novi ustavi uživajo.

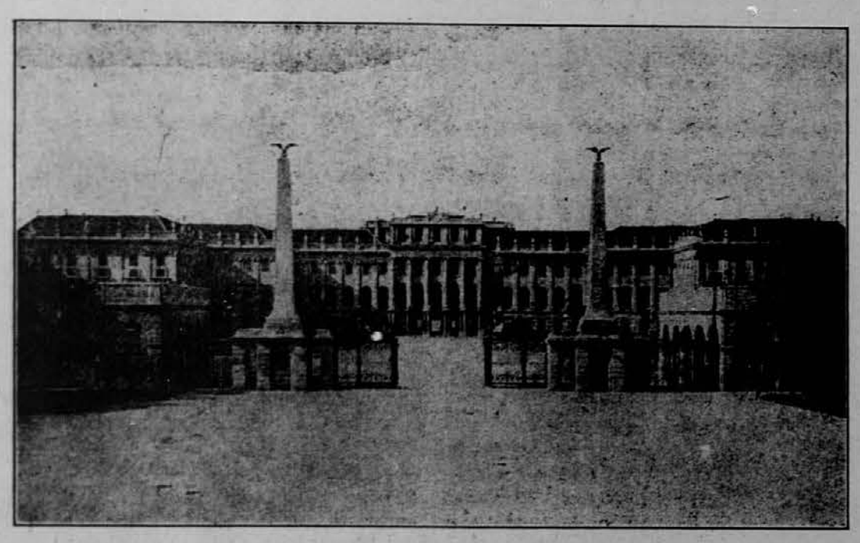

Cesarjev grad Schoenbrunn na Dunaju.

valo, da preneha absolutizem in tlačanstvo. Skrbi so morile mladoletnega Fran Josipa, če bo kos svoji nalogi, narediti mir med narodi ter jim podeliti vsaj nekoliko pravic in oprostiti stoletnega tlačanstva. Težavna naloga, pomiriti narode, kterih vsak je imel druge težnje; vezala jih je samo dinastija.

Trikrat je zgodovina prisilila Fran Josipa na svetovno pozorišče in na nova pota. Prvič, ko je bilo treba urediti vznemirjene dežele, zavreči absurdni absolutizem ter podeliti narodom ustavo, da pride tudi ljudstvo vsaj deloma do vlade. Nadalje, ko je postala Avstrija samostojna država, ne več odvisna od Nemčije, po zgubljeni bitki pri Kraljevem Gradcu leta 1866. In tretjič, ko so se slovanski narodi v Avstriji zavedli, da pravza-

se je pričela Avstrija lepše razvijati, dočim je prej večina avstrijskih prebivalcev — Slovani — tlačanila Nemcem. Slovani so prodrli s svojimi idejami, pričeli so jih upoštevati, in ko so dobili v državnem zboru večino poslancev, so se šele zavedli, kako kruto so tlačanili toliko stoletij Nemcem. In reči se mora, da je precej Fran Josipova zasluga, da je Slovanom podelil politične pravice, ki so jih prej uživali samo nemški "baroni" in "grofje." In zato mu Nemci v rajhu očitajo, da je izdal avstrijske Nemce. Kako so ti ljudje nizkotni in hinavski. Kot bi imel samo nemški moloh pravico do življenja.

Zadnja doba, ko se je za Slovane šele pričelo politično življenje v Avstriji, je nastala, ko je cesar odredil splošno in enako volivno pravico, kar

Nekoliko iz življenja starega vladarja. Rojen je bil leta 1830 v gradu Laxemburg blizu Dunaja. Do prestola je prišel po naključju, ker so se oni odpovedali kroni, ki bi jo imeli nositi. Zavladal je viharnega leta 1848, ko so se vse avstrijske narodnosti prebudile iz stoletnega spanja in kričale po večji svobodi. Z bistrim pogledom je Fran Josip spoznal, da je blaznost ustavljati se upravičenim zahtevam; odpravil je absolutizem, dal narodom zaželjeno ustavo ter odpravil tlačanstvo in desetino. Avstrijski narodi so ta dar iz cesarjevih rok hvaležnega srca sprejeli. Vendar mir ni vladal v Avstriji. Ko je prebivalstvo nekoliko utihnilo, oglasili so se vnanji sovražniki. Mlada Italija se je pričela probujati in stezati svoje roke po avstrijskih južnih pokrajinah. Bilo se je stotine bitk z Italijani, ki so bili vedno poraženi, a vendar je Avstrija zgubila lepo Benečijo in Pijemont. Ponovno je vzbruhnila vojna leta 1859, ko so se Italijani zvezali s Francozi, ker so se sami čutili preslabe. Sledila so zopet junaška dela avstrijske vojske, v kterih se je odlikovalo toliko slovenskih fantov na jugu, a vsa kri je bila prelita zaman. Fran Josip je bil vedno prelahkočuten. Raje je popustil kot bi se prepiral. Leta 1854 se je poročil s hčerjo bavarskega kralja, Elizabeto.

Po končani vojni z Italijani na jugu se je šele pokazalo, kako je gospodaril birokratizem v Avstriji. Cesar je nakrat razpustil parlament, vladal nekaj časa absolutno, nakar je bil izdelan oktoberski diplom, in državni zbor je prišel zopet v veljavo. Sedem let pozneje sa stale avstrijske čete zopet na bojišču. In to pot je morala odbijati dva sovražnika hkrati. Na severu so jo napadli Nemci, ki so podšuntali Italijane, ki so napadli monarhijo na kopnem in na morju. Italijani so bili sicer sijajno poraženi kljub njih velikanski premoči, a na severu sreča ni bila mila avstrijskemu orožju. Nemci so vrgli Avstrijce nazaj in posledica je bila, da se je moral avstrijski cesar odreči vsej nadoblasti nad nemškimi knezi, ktero je užival sicer le navidez, do tedanjega časa. Proglašena je bila nemška cesarjevina in Avstrija je postala samosvoja, neodvisna. Tedaj je bil zadan tudi velik udarec avstrijskim Nemcem, ker so zgubili podporo od svojih bratov iz rajha. Za Slovane je od tedaj napočila lepša doba.

Leta 1878 se je izvršila okupacija Hercog-Bosne. 18. avgusta 1878 je zaplapolala črno rumena zastava na stolpu v Sarajevu in bosniški Srbi so veselo pozdravili svoje rešitelje izpod turškega jarma. No ti rešitelji sicer ne zaslužijo tega naslova, ker kakor znano je danes uprava v Bosni ravno taka kot je bila pod turškim gospodstvom, če še ne slabja. Kratkovidnost tamojšnjih državnih uradnikov zavira pot k napredku. Znano je, da ima Bosna 12krat toliko izdatkov na leto za orožnike kot za vse šole in učitelje. Pri takih razmerah se dežela seveda ne more razcvitati.

Leta 1889 je Fran Josipa zadela velika izguba. Umrl, oziroma umorjen mu je bil edini sin, kterega je nekdaj čakal prestol. Le s težavo je prebolel silni udarec. O usodi Rudolfa je Slovencem že dovolj znanega, sosebno, ker smo v prilogi meseca februarija natančno popisali vzroke njegove smrti. Zaljubil se je, dasi oženjen s hčerjo belgijskega kralja Leopolda, v baronico Večera, kterej se je popolnoma udal, dokler ga ni dohitela usoda. S cesarjem so tedaj žalovali vsi avstrijski narodi, sosebno, ker je bil, Rudolf, dasi strastne narvi, jako dober človek, ki je imel demokratične ideje.

Ob priliki potresa v Ljubljani, l. 1895 je cesar obiskal Ljubljančane ter jim naklonil izdatno podporo, da se je Ljubljana vzdignila iz potresnih razvalin.

Leta 1898 ga je pa dohitela še hujša nezgoda. Umorili so mu ženo v Genevi, ko se je sprehajala ob morskem obrežju. Morilec je znani Lucheni, ki je dosedaj v dosmrtnem zaporu v Sviei. Tudi sedaj je vsakdo čutil s potrtim cesarjem, ki ga je usoda vedno preganjala. Elizabeta je bila znana kot splošno priljubljena žena, ki je imela vedno odprte roke za siromake in reveže. Po njenem nagovarjanju je cesar odpravil mučenje pri vojakih in vojaki so dobili boljšo hrano. Bila je sploh blagosrčna ženska in človek, ki jo je šel umoriti, pač ni imel več človeških čutil, temveč živinske. Prebolel je nekoliko grozno zgubo, ko je videl, da so narodi naklonjeni in da zajedno z njim žalujejo nad zgubo drage soproge.

Po vsej Avstriji so slovesno praznovali istega leta petdesetletnico njegovega vladanja dne 2. decembra, in dve leti pozneje sedemdesetletnico njegovega rojstva. In letos pa je dočakal sivi vladar šestdeset let, odkar je nastopil vlado avstrijske države. Kaj dolgo doba, posebno če pogleda v preteklost, ki ima tolikanj žalostnih spominov zanj. Le malo veselega je vžil v tej dolgi dobi svojega vladanja, ki ni prisojena vsakemu vladarju. Kljub svoji starosti je še čil mož, dasi ga zadnje čase precej nadleguje protin. Narodi avstrijski pa s skrbjo gledajo v bodočnost, kaj nastane, ko sivi Fran Josip zatisne svoje trudne oči. Zadovoljnosti v njegovi državi ni bilo nikdar; Mažari komaj čakajo, da postanejo sami svoji in dobe svojega vladarja, kakor so ga imeli v minulih stoletjih. Čehi zahtevajo svoje pravice in tudi v južnem delu Avstrije ni vse v redu. Goji se misel ustanoviti veliko, močno jugoslovansko državo. Le oseba cesarjeva drži nemirne duhove nazaj, da se ne prenaglijo. Od njegovega naslednika Fran Ferdinanda ne pričakujejo mnogo. Nastale bodo zapreke, ki bodo pretresle Avstrijo v njenih temeljih.

Šestdeset let vladanja! Lepa, dolga doba. In Fran Josip je bil ves čas svojega življenja delaven; s svojo pomirljivostjo je odstranil marsikako zapreko in odgnal marsikako nevihto, ki se je zbrala nad Avstrijo. Šestdest let vladanja. Koliko prilike za koristna dela, za ureditev države, ki je edina te vrste, Avstrije, kjer živi toliko narodov. Na svoja stara leta je cesar svojim podanikom podelil še lep dar — enako, splošno volivno pravico, ki podeluje pravico voliti širšim ljudskim masam. Ko je nastopil vlado kot osemnajstletni mladenič je divjala po državi revolucija, se je upiralo, otresavalo groznega tlačanstva velikašev, ki so ljudstvo robili do krvi. Cesar je vladal absolutno, ljudstvo ni moglo izraziti svojega mnenja. In danes? Lahko rečemo, da je Avstrija napredovala, kar ni majhna zasluga Fran Josipa. Z bistrim pogledom je takoj pri nastopu vlade spoznal, da se ljudskim željam ne more dalje ustavljati; odpravil je tlačanstvo in zavrgel absolutni način vladanja. Podelil je narodom parlament, da se vladajo. Toda do zadnjih dnij parlament ni bil to, kar bi moral biti, namreč zbor zastopnikov pravega naroda, ki se potezajo za njegove pravice. Še- le s podeljenjem splošne volivne pravice je prišlo res pravo ljudstvo v parlament po svojih zastopnikih.

Sivemu Fran Josipu, starčku med vladarji, povodom njegove šestdesetletnice tudi mi častitamo ki smo v Ameriki si zbrali drugo, novo domovino. Kar je nepravega v njegovi državi pač ni toliko njegova krivda kot raznih ministrov in uradnikov, ki v slepem birokratizmu še vedno zavirajo ljudsko probujo. Dasi svobodni državljani republike, vendar se ob tej priliki pridružujemo željam avstrijskih narodov, da jim ohrani še nadalje cesarja Fran Josipa.

Slovanski državni poslanci v Trstu.

Dr. Jaromír Čelakovský, deželni in državni poslanec, ter universitni profesor v Pragi, se je te dni mudil v Trstu s svojo družino. Ogledal si je pod vodstvom g. jur. Čoka tamošnji "Narodni dom", o kterem se je najlaskaveje izrazil. Znamenita je opomba g. profesorja, da kar ni možno pol milijona Čehom na Dunaju, to da je možno ustvariti 30,000 Slovencem v Trstu. Ta opomba se je posebno nanašala na gledališčno dvorano in na prostore "Sl. čitalnice". Jako veselo je dirnilo profesorja, da je dobil v Narodnem Domu par slučajno zbranih slovenskih visokošolcev, svojih slušateljev iz Prage. S krepkim "Na zdar, milí bratři a přátelé" se je ljubeznivi profesor poslovil, poln najlepših vtisov o tržaških Slovencih.

V Trstu sta se mudila tudi državna poslanca Rus dr. Markov in Srb dr. Bjeladinović. Bila sta v restavraciji hotela "Balkan" ter sta se informirala o organizaciji tržaških Slovencev. Izrazila sta se oba pohvalno o napredku tamošnjih Slovencev. Tudi njima je jako ugajal slovenski "Narodni Dom".

Telefon.

1.

Zadovoljnega obraza zre gospod Svete čez okno. Delavci plezajo po drogovih, po lestvah, razvijajo žice, jih natezajo in uravnavajo zvonec. Vsaka napeta žica napolni gospoda Sveteta z velikim veseljem.

V eni uri bo že gotov, telefon, kterega si je že mesece želel! Kakšna olajšava zanj! Koliko trgovskih opravkov bo sedaj lahko uredil doma, koliko potov si prihranil in marsiktero uricо preživel pri družini — tudi po noči izostal, ker se bo po telefonu opravičil. Nič več ne bo pisaril nadležnih kart in pisem svojim prijateljem, ker jim bo vse lahko sporočil telefoničnim potom.

Koliko ugodnostij! Dosedaj se je bal samo stroškov za napeljavo, toda v očigled tolikega dobička, je premagal tudi te.

Ko je tako razmišljal s seboj, mu je postal telefon vsakdanja potreba, faktor modernega življenja.

Poln veselja in ponosa stopi prvič k govorilnemu aparatu. Poleg njega stoji z bliščečim obrazom Ivanka in Tine, štiriletni sinček z radovednimi očmi. Le baby v zibelki ni občutilo ničesar.

Svete telefonira nekterim prijateljem in je bil kar razočaran, ko je dobil njih odgovor. Nato je govorila žena in Tine, ki je poklical strijca. Oba sta se smejala mladiču, ki je kot obseden drvel od telefona v drugo sobo, meneč, da je strije za steno in mu prinesel raznih daril.

"Krasna naprava!" reče gospod Svete zadovoljno, ko se je vlegel v posteljo. "Dokaj koristi bomo imeli od nje!"

2.

Drugega dne se je ves pogovor Svetetove družine vršil v telefonu. Vse ženske v hiši so govorile z Ivanko: "Telefon imate v hiši! Oh, kako udobno imate pri vas!"

Ivanka se je pa ponosno smejala. ""Poslužite se ga, kadar vam drago! Samo pri nas se oglasite!" To je povedala vsem sosedom zgoraj in spodaj, seveda, v različnih stopinjah ljubeznjivosti.

Ko tako opisuje vse prednosti nove naprave, pozvoni zvonec pri telefonu. Kot strela švigne na mesto. Njen mož ji že drugič vošči dobro jutro iz svoje pisarne.

"Oh, kako krasno!" Smeje se zopet pridruži tovarišicam, ki ponavljajo: "Ah, kako krasno!"

Kmalu pa je jel gospej Ivanki telefon presedati. Nekoč se je radi zvonenja zbudilo dete v zibeli in kričalo kot pujsek pred nožem, drugič — govoril je možev prijatelj — se ji je prismodila pečenka.

Nevoljna sporoči možu po telefonu ta dogodek. Gospod Svete je bil sladkosnedež. Nekaj je zagučal po telefonu. Čez pol ure se pa zopet oglasi zvonec in gospod Svete odpove kosilo, ker ima nujne opravke; kosil bo v bližnem restavrantu.

Opoldne je žalostno sedela pri kosilu gospa Ivanka, s sinom Tinetom ter z mlajšim v naročju, ter zabavljala čez telefon, ker ji je spridil pečenko. Prvič se je jezila na telefon, odkar je bil v hiši.

Toda celo slabega kosila ni mogla v miru zavžiti. Hišna posestnica je nujno zahtevala vhoda. Pokvarila se je plinova napeljava in ker je bil telefon ravno pri roki, se ga je poslužila.

Kmalu so pričeli dohajati tudi drugi iz hiše, iz sosednjih hiš in končno vsi v okolici. Sprva le v najvažnejših slučajih, če je kdo zbolel in so klicali zdravnika. Kmalu pa je prišlo še hujše. Ljudje so vedno bolj silili k telefonu. Družinski mir iz Svetetove hiše je zginil, ker sosedje niso mirovali.

Razven tega je pri Svetetu vedno zvonil zvonec radi vsake malenkosti. Ni minila ura, da nebi zapel zvonec.

3.

Čez en mesec je postal telefon zakonskemu paru pravi križ, vendar se še nihče ni upal z resnico na dan. Šele, ko so se prosilci začeli množiti, in prihajali so uprav pri večerji — telefon je bil v jedilni sobi — je zagrmel gospod Svete s svojo jezo: "Sedaj mi pa že preseda. Nečem, da bi mi ljudje vsak dan v sklede zijali! Pri jedi hočem mir! Ne pusti več teh gosij v sobo!"

"Toda Jože, ne vzburjaj se! Tako ponižno se vendar opravičujejo!"

Strežnica je dobila povelje nikogar več spustiti v sobo, kadar bo družina pri kosilu ali večerji. Posledica je bila, da so sosedinje pričele Ivanko krivo gledati in nastala je obča zamira. Gospa Ivanka predlaga, da spremene jedilnico v spalnico, kar se je tudi zgodilo. Vendar pomagalo ni, ker sosedje so še vedno prihajali.

Gospod Svete si je zvinil nogo in moral je ostati v postelji. Prvi dan so se obiskovalci dali pregovoriti; drugega jutra pa so že nadlegovali gospo Ivanko, naj jim prepusti telefon. "Povejte grocerju, da je nesramen človek, ker mi toliko časa ne prinese zahtevanih rečij!"

"Povejte zidarskemu mojstru, da če mi ne pošlje takoj delavcev, naj ga zlodej vzame!"

"Vrag vzemi tebe!" kolne in škriplje gospod Svete v postelji. "Po mojemu telefonu ne boste tako govorili!"

Žena mu zatisne usta. "Brez skrbi; zgodilo se ne bo ničesar!"

Tretji dan so predrzneži že prihajali k njegovi postelji, in ko so se pogovorili pri telefonu, so mu dajali različne nasvete in se opravičevali. Gospod Svete je moral molčati in sprejemati dobre nasvete s tihimi kletvami. Jezil se je, ker je spalnico zamenjal z jedilnico.

Komaj je on ozdravel, ko se nekega jutra zbudita ob šestih zjutraj. V lahni jutranji srajci skoči gospa Ivanka iz postelje pred vrata. Zunaj je stala gospa Muhič. "Tisočkrat prosim oproščenja, gospa Svete, da vas motim. Saj veste, mi hočemo na kolodvor ker se odpeljemo na deželo. Ker pa lije iz neba kot iz škafa, smo premočeni do kože, predno pridemo na kolodvor. Bodite tako prijazni in telefonirajte po voz! Nikar se ne jezite, ker vas motim na vse jutro; kaj hočem, ko železnica ne čaka na nas. Storite nam to ljubav!"

Ivanka je storila ljubav in nato tresoč se mraza, zopet zlezla na posteljo.

Čez četrt ure priropota pred hišo kočija. Ker ni nikogar iz hiše, prične voznik zabavljati:

"Nekdo je zahteval iz te hiše voz!" reče.

"Gospa Ivanka Svete v prvem nadstropju," mu nekdo odvrne.

Voznik pride v prvo nadstropje pred Svetetova vrata. Gospa Ivanka mora že drugič vstati. "Gospa Mihič v drugem nadstropju mi je naročila naj pokličem voz."

Po stopnjicah pridrvi strežnica. "Mihičevi so morali predolgo čakati na voz. Pravkar so odšli," reče in zgine.

Sedaj se prične živahen razgovor; skoro so pričeli leteti priimki. Gospa Ivanka se razjari in voznik tudi ni vljuden. Hoče imeti denar in sicer ga zahteva od Svetetove. Ona se seveda brani. Iz hiše pridejo prebivalci ter se vdeležijo debate.

Končno pogleda skozi vrata, ves rudeč jeze, gospod Svete in konča prepir s tem, da plača s kletvijo na jeziku, kar zahteva voznik.

V stanovanju zakonska Svete nadaljujeta prepir in neznano nam je, kdo jih je več preslišal telefon ali družina Mihič.

"Živci so mi vzrujani! Jeza me davi! Obleci se Ivanka in napravi otroka; odidemo vsi skupaj na sprehod!"

"Toda v tem vremenu, Josip?"

"Nič za to! Če ostanem doma, počim od jeze, če pride zopet kdo k tej škatlji govorit! Stran torej!"

Pozno zvečer in utrujeni na smrt pridejo domov. Hodili so po gozdovih in poljih in nazaj grede sta vsak pol pota nesla utrujenega Tinčka.

Gospod Svete in Tinček se vležeta na posteljo kot dva hloda; gospa Ivanka pa še nekoliko pospravi po hiši in poskrbi za babya. Ravno, ko hoče pihniti luč, potrka nekdo lahno na vrata. "Gospa Svete, gospa Svete, prosim!"

Nevoljno odpre in zunaj stoji hišna posestnica. "Hvala Bogu, da ste še po koncu. Prosim, rabila bi rada telefon! Mojega moža že od zjutraj ni domov. Bojim se ravno ne; najbrž sedi pri svojem tastu, krčmarju. Toda čas je, da pride domov; Bog ve, če se mu ni kaj pripetilo. Vprašala bom po telefonu, da pride skoraj domov!"

"Mož leži že v postelji; bom pa jaz vprašala za vas!" odvrne gospa Svete z notranjo jezo.

Potem še nekaj zahvalnih besed, desetkratno voščilo "lahko noč," in mir besedij.

Zevajoče žapre Ivanka vrata, ko začuje v spalnici ropotanje in razbijanje. Preplašena odbeži v sobo. Tu stoji njen mož pred telefonom in udriha s pestjo in kladivom po aparatu, dokler ni vse razdejano in uničeno.

"Rajše pišem pisma, da mi roka ohromi," kriči ne da bi pogledal preplašeno ženo. "Da bi letal in trgal čevlje po cestah, se utrudil do smrti, stradal in nobene proste ure užil v svojem stanovanju samo radi prokle — — — telefona. Ven z njim! Nikdar več ne v hišo! Nikdar več!"

In vleže se s zavestjo zmagovalca ter zaspi z nado, da bode zopet mir in red zavladal na domačem ognjišču.

ROJAKI, NAROČAJTE SE NA "GLAS NARODA," NAJVEČJI IN NAJCENEJŠI DNEVNIK!

Drobnosti.

KRANJSKE NOVICE.

Jeseniške novice. V Savi utonila je v torek, dne 5. maja, 12letna deklica Košir s Plavža. Našli so jo proti 5. uri popoldne mrtvo ležati v tovarniških rakah na Savi, kamor jo je Sava vsled narasle vode zanesla. Žalostno je bilo pogledati, ko so mlado ponesrečeno šolarico prenesli na dom njenih starišev na Plavž. — V Savo je padel, kjer se je zbralo obilo otrok okrog vode, iz ktere so izvlekli šolarico Košir, neki sedemletni deček, in ko bi ne bil skočil za njim tovarniški uradnik Stirling v precej veliko in nevarno Savo in mu s tem življenja rešil, imeli bi bili kmalu isti dan drugo žrtev. — Hud boj z nožni so povzročili stirje delavci v gostilni pri Ravhekarju na Savi. Eden je precej težko ranjen, zaboden je pa tudi oštir Ravhekar sam.

Zopet tat v stanovanju. V župnišče pri D. M. v Polju se je v noči od 5. do 6. maja skril tat v stanovanje novega ondotnega župnika Muellerja. Po noči je tat vzel iz suknje župniku okolu 600 kron bankovcev.

V Ljubljano je pripeljalo orožništvo defravdanta Cirila Požara, kterega je prijela v Bazelju policija po rekvizicijі ljubljanske policije, v zapore deželnega sodišča.

K zadnjim tatvinam se z mestne policije v Ljubljani poroča, da se je policiji posrečilo s pomočjo urarja Vilharja izslediti onega Dragarja, kterega ura je bila pri starinarju zamenjana z v škofiji puščenimi čevlji. Navedeni je 44letni posestnik Anton Dragar iz Senožeti pri Dolskem. Pri njem so našli tudi uro s številko 100,077, kojo je bil kupil 18. septembra pri Vilharju. Dragar se, kakor trdi, nikakor ne more spomniti, kaj se je zgodilo z njegovo usodno uro. Povedati ni vedel prav nič druzega, kakor da je bila svoj čas res njegova in da jo je dajal popravljat Somnitzu in Vilharju. Do tu je sedaj sled, dalje pa ne. Mogoče, da je Dragar uro izgubil, mogoče prodal, ali mu je bila ukradena, ali pa jo je komu podaril. Ti slučaji so možni. Treba bode še napornejšega dela, da se zagonetka reši. Tudi njegova žena in sorodniki o uri ne vedo notenih podatkov. O Ziherlu, ki je bil po orožništvu aretovan, pravijo, da ž njim nimajo nobenega stika. Sicer tudi tu igra zagonetno vlogo "Piccolo" in potvica, kojo so našli v Ziherlovem stanovanju in Ziherl ne more dokazati provenience te potvice, a dokazano pa je, da je bil isto noč doma in da je isto noč pri njem spal organist Novinšek iz Naklega, s kterim sta šele zjutraj zapustila stanovanje. Ziherl je šel k Novinšku samo za par dni, a bi se bil kmalu sam povrnil v Ljubljano, ker je pričakoval v kratkem dobiti tukaj službo. Sicer je Ziherlov, kakor tudi Dragarjev zagovor na prvi pogled precej omahljiv, a bode verojeten. So ljudje, ki si pri oblastvih po svoji okornosti nakopljejo hude preiskave, a se slednje le izkaže, da so nedolžni. Nov slučaj človeške domišljije pa se je zopet pripetil sedaj. Orožništvo v Vevčah je aretovalo 22letnega, zaradi hudodelstva tatvine že petkrat kaznovanega hlapca Franceta Erjavca, rodom iz Zatične. Pri aretovanju je začel orožnikom praviti, da se je udeležil pri vseh zadnjih ljubljanskih večjih tatvinah in vlomih in da je tudi on pri onih na deželi bil poleg. Tako je izpovedal, da hodita v Ljubljano nek fino oblečen Tržačan Meglič in Strupi. Meglič ima črne, ponarejene brke, prenočuje pa da v hotelu "Union", pri "Južnem kolodvoru" in v hotelu "Marija Terezija" (tega sploh ni v Ljubljani). Tako je on stal na straži, ko sta ta dva vlomila pri Jebačinu, Cudnu, v knezoškofijski palači, pokradla v frančiškanski cerkvi in tudi nebroj nabiralnikov so skupno vlomili. Pravil je nadalje, da imajo poropani denar zakopan za tovarno za lep, zlatnino pa da nosijo prodajat v Trst. Njemu dajeta tovariša mesečno po 20 K, da okoli vohuni in ko ima celo informacijo, pa gredo vlomit. Rekel je nadalje, da se pripelje Meglič o polnoči v Ljubljano, kjer se potem snideta. A glej, zopet presenečenje. Pri zaslišanju v Ljubljani je naivni fant sicer priznal, da je vse to res izpoveda!, a je takoj dejal, da to ni vse nič res, in da je ta roman povedal vsled tega, da bi se mu kazen ublažila. Iz tega je razvidno, kake žapreke ima varnostna oblast, predno pride pravemu storilcu na sled. To tembolj, ker se občinstvo nikoli ne zanima za akcijo policije in je neče podpirati, dasiravno bi bilo to v javnem interesu. Gotovo je moral kdo tatu videti, ali ga srečati, ali se je kje, če prav kratek čas zadrževal, a do sedaj se še nikdo iz Ljubljane ni oglasil, tako da ni dobiti pravega osebnega popisa. Da, še več. V neki gostilni v Dvorskem okraju so rekli kar naravnost poizvedujočemu organu: "Če tudi 200 kron nagrade razpišete, mi že ne povemo ničesar, če bi tudi kaj vedeli." Nič manj pa se upa, da stopijo vendar storilcem zadnjih tatvin svoj čas na nogo. Pozornost se je začela sedaj obračati na 33letnega bivšega teologa Franceta Germovnika iz Vodic pri Kamniku, ki je že baje pokušal ričet, sedaj je pa brez posla in slepomiši pod raznimi pretvezami in imeni po Kranjskem, Istri in drugod. Posebno priljubljena so mu pa župnišča. Tudi za "dobrodelne namene" pobira po deželi. Nepridiprav je mestno oblečen, črnih las in brk ter je včasih tudi poraščen. Tudi bivši pisar, 27letni Ivan Pogačar iz Poženka pri Cerkljah, je svoj čas kradel pokojnega kancelarja Pogačarja in odsedel vsled tega petletno ječo, je take baže "gospod". Oba posečata rada Ljubljano in tudi oba "pumpata" (vsak zase, a ne v zvezi) po župniščih. Ker sta oba brez posla, živita pa rada "nobel", ne bi bilo napačno, ko bi se ju poiskalo, ter dejalo pod ključ. Znabiti je pa kdo izmed teh individijev le pravi. Zasledujeta se pridno in je vse ukrenjeno, da se ju aretuje.

PRIMORSKE NOVICE.

Ponesrečil je pri delu v tovarni v Ajdovščini 15letni Pavel Bizjak. Pri stroju je dobil sunek, da je revež padel po tleh ter je nevarno poškodovan na več delih telesa, posebno pa na levi nogi in obrazu. Čistil je stroj. Kar je začel stroj teči ter poškodoval Bizjaka. —

Za 45 K sladkorja je ukradel trdki Venuti v Gorici neki 24letni Carlo Spangher. Policija ga je kmalu zasledila. V zaporu je priznal tatvino. Spangher je bil radi tatvine že kaznovan. Sladkor je pa prodal za 20 K nekemu vozniku.

Izpred sodnije v Gorici. Radi tatvine je bil obsojen 24letni Štefan Valantič od Voglarjev na štiri mesece s postom vsak mesec; Valantič je bil radi tatvine že kaznovan. — Redarju se je zoperstavljal 28letni Iv. Krajnik iz St. Petra, ko ga je hotel aretirati. Potem pa je razbijal in razsajal. Za to je dobil sedm tednov težke ječe s postom in trdim ležiščem vsake tri tedne.

V Solninu so v tvornici cementa Adria-Portland prepiri in pretepi med priseljenimi italijanskimi delavci in delovodji na eni strani in med domačini na drugi vsakdanja prikazen. Krivi so Italijani, ki se obnašajo zelo bahato. Zlasti upravitelj Bonarino postopa s hrvatskimi delavci kakor z živino.

Tatvina na policiji. Po noči od 19. do 20. aprila so bili v policijski straži v Škednju skupaj zaprti Ernest Sturm, Karol Giaschi in Anton Žagar. Poslednji je zaspal in ko se je prebudil, mu je manjkala novčarica s 14 kronami in 70 vinarji. Preiskava je dognala, da sta si tovariša Sturm in Giaschi denar razdelila, mošnjico pa vrgla skozi razbito okno na dvorišče. Za to sta dobila, dasi sta tajila, po dva meseca, z vsakomesečnim postom poostrene ječe.

Draga voda. Puljsko sodišče je obsodilo Ivana Rotar v globo 50 kron in Miho Smak v globo 30 kron, ker sta prodajala z vodo pomešano mleko.

Tat, ki je ukradel 1140 K, a bil zopet okraden od žene. Karol Milič, 30 let star, iz Repentabra, stanujoč v ulici Ireneo della Croce št. 4 v Trstu, je bil aretiran, ker je dne 2. avgusta 1907 ukradel v ulici Areata Valentinu Cotiču, čevljarju, znesek 1140 K, kterega je Cotič hranil v žepu svojega jopiča. Isti je bil nekoliko vinjen, ko mu je Milič posegel v žep. — Ko je Miličeva žena Josipina, stara 38 let, doma iz Sežane, kuharica v gostilni na ulici Valdirivo št. 40, zapazila toliko denarja v žepu svojega soproga, mu ga je vzela in sicer kar vse, rekoč mu: "Molči, to bo za me; če ne te ubijem!" Njemu, ki je imel zadosti poguma ukrasti, je pred žuganjem svoje polovice kar zlezlo srce v hlače in prepustil je njej ves plen. Ko ga je Cotič vprašal, da li on ve, kako mu je zmanjkal denar, se je Milič naredil, kakor da bi ne znal ničesar. Cotič pa je pred kratkim povohal vso stvar in ovadil Miliča na policijo. Tat in žena sta bila oba aretirana. Poslednja je zanikala, da bi bila kaj zažugala možu; o denarju pa da ni vedela, da je bil pokraden.

ŠTAJERSKE NOVICE.

Vlak je povozil v Cerknici pri Št. Ilju v Slovenskih Goricah kravo najbrž kakega hrvatskega mešetarja.

Vagonska odbijača sta zmečkala na postaji Pragersko pripenjača Jožefa Hostaja iz Nove vasi pri Slovenski Bistrici. Bil je takoj mrtev.

Obesil se je v Janžem vrhu pri Selnici na Štajerskem 45letni kočar Jakob Bukovnik v hipni blaznosti.

RAZNOTEROSTI.

Apoteoza Nasija. V svojem prejšnjem volinem okraju, Trapani, je bil minister goljuf, slavni Nasi, zopet izvoljen. To češčenje moža, ki ga je lažko državno sodišče in z njimi vse javno mnenje obsodilo, ki ga je parlament izbacnil iz svoje sredine, je zopet dokaz moralnega barbarstva v južni Italiji. Mož, ki povsod velja za goljufa, je v Siciliji svetnik, naroden heros. To dokazuje, da moralna zavest tamošnjega prebivalstva je tako popačena, v tako nizkem stadiju razvoja, da velja tamto za dobro, kar je drugje slabo in narobe. Kajti Nasi je v Siciliji narodni heros ravno zato, ker je ogoljufal italijanski erar in v sramoto spravil vso italijansko javno upravo, le da bi okoristil sebe in svojo mafijo — verno mu politično podpiratelјico. Zgodovinsko se daje ta za Italijo (ki kulturelno velja šele od Tibera gor) žalostni pojav sicer razlagati. Dolga stoletja trajajoča tiranija raznih despotičnih dinastij v kraljestvu obeh Sicilij je odgojila ljudstvo k mafiji in kamori, t. j. k precenjevanju samopomoči, bodisi moralno dobre ali slabe, in k zaničevanju in črtenju vsake oblasti. Po strašni babjeveri popačena religija je prekuenila vrednost vseh moralnih načel. Da pa skoraj po stoletju zjedinjene (nikakor ne zlite) Italije, ni javna uprava potom zdrave metodične politike v moralnem in gospodarskem pogledu še znala bolje dvigniti kulturni nivo jugoitalijanskega prebivalstva, je sramota, ki zadene celo Italijo. — Nasi je le simptom kronične bolezni spodnjih udov lepe italije.

Zvest pes. Nedavno se je v Beču na Ogrskem dogodil slučaj, ki zopet pokazuje znano zvestobo psa. Vaški pastir je bil z govedo na paši; kar nenadoma je zbesnil vaški bik in napal pastirja. Z enim udarcem svojih rogov ga je podrl na tla in se pripravljal, da ga potepta z nogami. Ko je pastirjev pes opazil nevarni položaj, zaletel se je v bika in zgrabil ga z zobmi za gobec. Bik je besno udarjal psa ob zemljo, da bi se ga otresel, ali pes ni popustil. Na koncu je vendar je pes v tej borbi podlegel in plačal svojo zvestobo z življenjem. Med tem so pa prišli ljudje, ki so besnega bika vjeli in rešili pastirja.

Japonski cesar je podelil kardinalu in državnemu tajniku pri vatikanu, Merry del Valu, veliki trak reda vzhajajočega solnca. Red je izročil japonski poslanik na Dunaju Uhida potom dunajske nuncijature.

Strašna noč.

Ruska črtica, spisal **A. Čehov.**

Ivan Ivanovič Panihidov privije stenj svoje mizne svetilke in začne: V temni, zimski noči leta 1883. sem šel od neke spiritistične seje, ki se je vršila pri enem mojih prijateljev, ki je sedaj že v večnosti, domov. Težavno sem hodil po ozkih ulicah, kjer me je vodila pot. "Tvoje življenje se nagiba k zatonu — obžaluj." Te pošastne besede so me sedaj preganjale. Posebno pa še pristavek: "Še noroj." Jaz sicer nisem veren špiritist, toda kadar mi kdo govori o smrti, tedaj obupam, kakor sicer me dirne taka misel na smrt, ki ima nekaj neprijetnega v sebi. Ko me je obdajala nepredorna tema, ko je padal na mene mrzli dež in nad mojo glavo žalostno bučal vihar, ko sem čisto zapuščen korakal svojo pot, tedaj se me je polastil negotov, nepopisen strah. Ozrem se in zazdi se mi, kot bi smrt lazila za menoj — — —"

Panihidov vzdihne in nadaljuje: "Ta blazni strah se me je držal še, ko stopim v svojo sobo. Stanoval sem tedaj v četrtem nadstropju neke hiše v moskovskem predmestju. V sobi je vladala naravno egiptovska tema. V dimniku je ječal veter in ropotal z okni in vrati.

"Če smem verjeti Spinozovem duhu, tedaj bi še nocojšnjo noč moral obračunati s življenjem," sem premišljeval in potegnil žveplenko iz žepa. Veter je grozno divjal nad strehо. Skrivnostno šuštenje se je spremenilo v divjajoči orkan. Okna zaropočejo. "Kakšna noč za one, ki nimajo strehe," si mislim. V istem trenutku se posveti žveplenka in nudi se mi grozen prizor — — — Zakričim, se umaknem par korakov k vratom, zamižim z očmi iz groze: v sredi sobe je stala rakev.... Bila je krasno opremljena in najbrž določena za truplo mlade deklice.

Gnan od groznega strahu, zdirjam iz sobe, navzdol po temnih stopnjicah na cesto, pri tem se pa spodtaknem nad svojim dolgim kožuhom, da se še danes čudim, ker si nisem zlomil vrata.

Na zapuščeni, prazni cesti se vtrujen naslonim ob drog cestne svetilke. Grlo mi je bilo kot zvezano, srce pa je bilo, kot bi hotelo počiti. Nikakor bi ne bil začuden, če bi dobil v stanovanju vlomilca ali steklega psa.... Toda rakev v moji sobi.... Skoro mi je uhajal razum.... Ali je bila prazna, ali je ležalo v njej truplo brez duše pod pokrivalom s zlatim križem? Če se ni zgodil čudež, je bilo najbrž vse skupaj zločinsko delo. Skoro sem bil truden samega premišljevanja. Prostor pod stopnjicami, kamor sem navadno spravljal moj hišni ključ, je bil znan samo nekterim prijateljem. "Pa, saj so mi duhovi prerokovali že vnaprej smrt," mislim konečno. Morebiti so mi prav oni poslali že rakev, kamor se naj mrtev vležem. "Ah, saj ni druzega kot optična prevara, ktero so vzbudili moji razdraženi živci," začnem tolažiti sam sebe. Dež je udarjal v moja lica, veter se je igral z mojim kožuhom. Zeblo me je močno — vnadalje ne morem več ostati na cesti. Odločim se po kratkem premišljevanju, da obiščem prijatelja Upokojeva, ki je stanoval v takozvani "mrtvi ulici."

Prijatelja ni bilo doma, ker mi nihče ne odpre, ko trikrat pozvonim pri vratih. V temi tipljem po ključu od sobe, ki je bil, kolikor mi je bilo znano, v zidni duplini. Kmalu stopim v sobo, vržem proč premočeno suknjo, in se pogledam okoli. Nato se splazim do divana, na kterega se zmučen vležem. Tudi tu je divjal veter in ropotal z okni.

Toda kmalu zopet vstanem, ker sem hotel imeti luč v sobi. Ko se plamen posveti, grozno zakričim in padem na tla: v sobi svojega prijatelja se mi nudi ista slika, ki me je pregnala iz svoje sobe. Toda krsta, ki je stala tu v sredi sobe, je bila še večja. Prevlečena s črnim suknjom, je bila še grozneja videti. Živci se mi napno, zagledal sem grozne iluzije.... Bil sem pač bolan in raditega povsod gledal same rakve.... Prerekovanje pri špiritistični seji mi je zbegalo pamet.

"Zgubil bom razum," mrmral sem brez prenehljaja ter se prijemal za glavo. Kaj sedaj? Noge so mi odpovedale službo in misli se me zbegale. Brezimna groza se me je čimdalje bolj oklepala. Bil sem že blizu obupa, na ulico se nisem upal več, ker bi v dežju in viharju zmrznil. K sreči se spomnim, da stanuje v bližini moj prijatelj, mlad zdravnik, ki je danes z menoj prisostvoval špiritistični seji. Stopim torej v peto nadstropje, kjer je stanoval moj prijatelj Pogostov. Zgoraj začujem grozen krik: "Hlapec — sem — na pomoč," kriči nekdo in vrata se zaloputnejo in zapro meni pred nosom. Kmalu zatem sune neka postava v mene, da mi skoro skrivi pokrivalo.

"Pogostov," kričim prestrašen, "kaj se je pripetilo?" On se oklene mojih rok.

"Panihidov," reče tresoč se po celem telesu. — "Ali ste vi? Ali ste res vi? Morebiti ste prikazen iz onega sveta?" pristavi skoro z glasom mrtveca.

"Bledi ste kot smrt!" mu zakličem.

"Ah, dragi moj — srečen sem, da vas vidim, seveda če niste optična prevara. Mislite — ko stopim pred par trenutki v svojo sobo, zagledam v njej rakev."

Govor mi zastane.

"Nikakor nisem strahopetec," nadaljuje zdravnik in se vsede vtrujen na stopnjice — "toda če se prišče od špiritistične seje in se zagleda v svoji sobi rakev — kaj ni, da bi človek zblaznel!"

Zdaj mu tudi jaz povem svojo zgodbo, ki je bila seveda iste vsebine kot njegova.

Nekaj minut se gledava s strmečimi obrazi; nato pa, da se prepričava, da nisva duhova, se vščipneva eden drugega v meso.

"Boli me," reče zdravnik, "torej rakve niso vizije." Na ledeno- mrzlih stopnjicah sva se skoro posvetovala celo uro. Ker naju je le preveč zeblo, skleneva konečno, vendar se drzniti v sobo. Zbudimo hlapca in vsi trije se napotimo v sobo, kjer je stala na sredini krasna s zlatom prevlečena krsta.

"Dognati moramo, če je krsta prazna," reče smrtno bled zdravnik, stisne zobe in privzdigne pokrov.

V krsti ni bilo trupla pač pa pismo sledeče vsebine: "Ljubi Pogostov, kakor ti je znano, stoji moj tast, ki ima največjo trgovino z rakvami v mestu pred bankerotom. To pomenja tudi za mojo ženo veliko zgubo. Jutri bode sodnija zaplenila vse premoženje mojega tasta. Največja vrednost, ki jo poseduje, pa so te krste, ktere moramo skriti pred grabežljivo sodnijo. Pomagaj mi, prijatelj moj, rešiti našo čast in vsaj del premoženja. Poslal sem ti torej v tvoje stanovanje krsto, ktero hrani tako dolgo, dokler ne pridem po njo. Vsem onim, ki jih štejem za svoje resnične prijatelje, sem poslal po eno krsto, ker zaupam na vašo velikodušnost. Tvoj te ljubeči Ivan Čeljustin."

Po tem nočnem dogodku sem ozdravil za četrt leta moje živce. Naš prijatelj je pa rešil del premoženja in čast. Sedaj se bavi z nagrobnimi spomeniki. Vendar mu ne gre posebno ugodno in večkrat, ko stopim zvečer v mojo sobo pričakujem, da dobim v njej marmornati nagrobni spomenik z velikim belim križem.

ROJAKI, NAROČAJTE SE NA "GLAS NARODA," NAJVEČJI IN NAJCENEJŠI DNEVNIK!

Kje je MARTIN TURŠIČ? Doma je iz Grada, fare Želimlje. Poročati mu imam nekaj zelo važnega, zato prosim cenjene rojake, če kdo ve za njegov naslov, da ga mi blagovoli naznaniti, ali pa naj se sam javi. — Jerry Jamnik, A. V. S. Co. Leadville, Colo. (19-22—5)

Pozor Rojaki!

Novoiznajdeno garantirano mazilo plešaste in golobradce, od katerega v tednih lepi lasje, brki in brada popolnoma zrastejo, cena $2.50! Potne nogi kurje očesa, bradovice in ozeblino Va v 3 dneh popolnoma ozdravim za 75c da je to resnica se jamči $500. Pri naročbi blagovolite denarje po Post Money Order pošiljati.

Jakob Wahčič,
P. O. Box 69
CLEVELAND, OHIO.

NAZNANILO.

Na mnogostranska vprašanja in željo nekterih rojakov naročili smo tudi letos večje število **pravih domačih ali starokrajskih KOS najboljše vrste.** Iste imamo sedaj v zalogi ter jih razpošiljamo proti predplačilu **po $1.25 komad.** Ako se kdo izmed naših slovenskih farmerjev zanima za to blago, naj kmalo piše po nje, dokler zaloga ne poide.

Frank Sakser Co.,
109 Greenwich St., New York, N. Y.
(19-5—1-6)

20 iztisov

Vodilo po kterem se doseže najvišja starost; neobhodno potrebna knjiga za vsacega kdor želi biti in ostati zdrav.

Spisal: Dr. Jurij Simonič.

Stane: 40c; pošljite poštne znamke.

Čast mi je naznaniti slavnemu občinstvu v Chicagi, Ill., kakor tudi rojakom po Zjed. državah, da sem otvoril novo urejeni

saloon pri "Triglavu,"
617 S. Center Ave., Chicago, Ill.
blizu 19. ulice.

kjer točim pristno uležano Atlas pivo, izvrstni whiskey. Najbolja vina in dišeče smodke so pri meni na razpolago. Nadalje je vsakemu na razpolago dobro urejeno kegljišče in igralna miza (pool table.) Potujoči Slovenci dobrodošli. Vse bodem dobro postregel. Za obilen obisk se priporoča

Mohor Mladič,
617 So. Center Ave., Chicago, Ill

Za vsebino tujih oglasov ni odgovorno ne upravništvo ne uredništvo.

Slovencem in Hrvatom priporočam svoj

SALOON

v obilen poset. Točim vedno **svže pivo, dobra vina** in **whiskey** ter imam v zalogi zelo **fine smodke.**

Rojakom pošiljam **denarje v staro domovino** hitro in poceni.

Pobiram naročnino za "Glas Naroda". V svezi sem z gg. Frank Sakser Co. v New Yorku.

Z velespoštovanjem

Ivan Govže,
Ely, Minn.

Na koga se zanesti

v slučaju bolezni in komu se poveriti v zdravljenje, ako hoče bolnik hitro in sigurno nazaj zadobiti izgubljeno zdravje? — Vedno le na takega zdravnika, katerega delovanje pozna in katerega mu priporočajo prijatelji in znanci, katere je že ozdravil.

THE
COLLINS N. Y. MEDICAL INSTITUTE

prvi, najstarejši in obče znani zdravniški zavod za Slovence v Ameriki vabi vse one, kateri so bolni ter so mogoče že zastonj trošili denar pri drugih zdravnikih, naj se obrnejo z zaupanjem na irkunešega zdraznika tega zavoda Dr. R. MIELKE-ja, kateri ima mnogoletno izkušnjo in kateri z najboljšin uspehom zdravi vse moške, ženske in otročje bolezni pa naj bodo iste akutne, ali zastarele (kronične), zunanje ali notranje. **Jetiko, sifilis, kakor tudi vse tajne spolne bolezni,** zdravi hitro in z popolnim uspehom. Zdravljenje spolnik bolezni ostane tajno.

Čitajte, kaj pišejo v zadnjem času od njega ozdravljeni bolniki.

Ozdravljen rane na licu od zobobola.

Cenjeni gospod doktor!
Jaz se Vam iskreno zahvalim za Vašo naklonjenost, katero ste mi skazovali za časa moje bolezni. Uverjen in prepričan sem, da sem le po Vaših zdravilih zadobil popolno zdravje, nad katerim sem bil skoro obupal. Sedaj pa se čutim zdravega, ko kedaj pred boleznijo. Zato Vas priporočam vsem rojakom po širni Ameriki.
S spostovanjem ostajem Vam hvaležni.

Franc Steklassa
3141 St. Clair Ave. N. E.
Cleveland, O.

Frank Polh
310 Midlant Ave.
Rockdalle, Ill.

Velecenjem gospod doktor!
Vam naznanim, da sem prejel zdravila in se Vam zahvalujem, ker ste mi dobra poslali. Sedaj sem popolnoma zdrav, pa so mi še zdravila ostala, zato se Vam iskreno zahvalijnem ter pripo ročam rojakom, ako potrebujejo zdravil, naj se na Vas obrnejo, ker pri Vas se zares dobra dobijo, katera gotovo pomagajo.
Vas še enkrat zahvalijujem in pozdravlim ter Vam ostanem hvaležni priatelj

Jakob Likar
Box 941 West Newton, Pa

Na razpolago imamo še mnogo takih pisem, katerih pa radi pomanjkanje prostora ne moremo priobčiti

Komur bolezen ni natanko znana, naj piše po obšino knjigo, **"ZDRAVJE"**, katero dobi **ZASTONJ** ako pismu priloži nekoliko znamk za poštnino. — Vsa pisma pišite v materinem jeziku ternajslavjajte na sledeči naslov:

THE
COLLINS N. Y. MEDICAL INSTITUTE
140 WEST 34th STREET, NEW YORK, N. Y.

Zdravju
najprimernejša pijača je
LEISY PIVO

ktero je varjeno iz najboljšega importiranega češkega hmela. Radi tega naj nikdo ne zamudi poskusiti ga v svoio lastno korist, kakor tudi v korist svoje družine, svojih prijateljev in drugih.

Leisy pivo je najbolj priljubljeno ter se dobi v vseh boljših gostilnah. Vse podrobnosti zveste pri fleu Travnikar-ju 6102 St. Clair Ave. N. E. kteri Vam dragevolje vse pojasni.

THE ISAAC LEISY BREWING COMPANY
CLEVELAND, O.

Za vsebino tujih oglasov ni odgovorno ne upravništvo ne uredništvo.

AVSTRO-AMERIKANSKA ČRTA

(preje bratje Cosulich.)

Najpripravnejša in najcenejša parobrodna črta za Slovence in Hrvate.

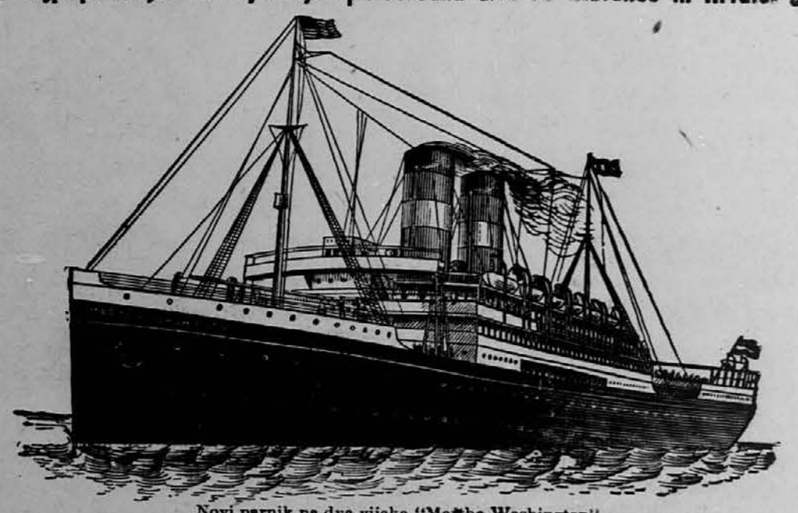

Novi parnik na dva vijaka "Martha Washington".

REGULARNA VOŽNJA MED NEW YORKOM, TRSTOM IN REKO.

Vsi spodaj navedeni novi parobrodi na dva vijaka imajo brezžični brzojav:

ALICE, LAURA, MARTHA WASHINGTON, ARGENTINA.

V mesecih maju in junija se bodeta zgoraj navedenemu brodovju pridružila še dva druga nova potniška parnika.

Cene vožnih listkov iz NEW YORKA za III. razred so do:

TRSTA	$28.—
LJUBLJANE	$28.60
REKE	$28.—
ZAGREBA	$29.20
KARLOVCA	$29.20

II. RAZRED do

TRSTA ali REKE	$52.50 do $55.—

Parobrod "ALICE" odpluje dne 3. junija 1908.
Parobrod "MARTHA WASHINGTON" odpluje dne 17. junija 1908.

Phelps Bros. & Co., Gen. Agents, 2 Washington Street, NEW YORK.

"GLAS NARODA"

(Slovenic Daily.)

Owned and published by the
SLOVENIC PUBLISHING COMPANY
(a corporation.)
FRANK SAKSER, President.
VICTOR VALJAVEC, Secretary.
LOUIS BENEDIK, Treasurer.

Place of Business of the corporation and addresses of above officers: 109 Greenwich Street, Borough of Manhattan, New York City, N. Y.

Za leto velja list za Ameriko in Canado	$3.00
„ pol leta	1.50
„ leto za mesto New York	4.00
„ pol leta za mesto New York	2.00
„ Evropo za vse leto	4.50
„ „ „ pol leta	2.50
„ „ „ četrt leta	1.75

Evropo pošiljamo skupno tri številke.

"GLAS NARODA" izhaja vsak dan izvzemši nedelj in praznikov.

"GLAS NARODA"
("Voice of the People")
Issued every day, except Sundays and Holidays.
Subscription yearly $3.00.

Advertisement on agreement.

Dopisi brez podpisa in osobnosti se ne natisnejo.

Denar naj se blagovoli pošiljati po Money Order.

Pri spremembi **kraja** naročnikov prosimo, da se nam tudi **prejšnje bivališče** naznani, da hitreje najdemo naslovnika.

Dopisom in pošiljatvam naredite naslov:
"GLAS NARODA"
109 Greenwich Street, New York City.
Telefon: 1279 Rector.

Taft in Bryan.

—o—

Političen položaj v našej republiki se je tekom zadnjih dnij tako zjasnil, da se zamore že sedaj trditi, kedo bode kandidat te ali one stranke. Ako se kaj posebnega ne pripeti, tako zamoremo že danes smelo trditi, da bodeta kandidata obeh glavnih strank William H. Taft in William Jennings Bryan.

Taft je kandidat, kterega imenujemo v Ameriki "safe in sane", kar pomenja, da je zanesljiv, ker je pameten človek. Kot tacega ga je te dni imenoval jeden izmed naših največjih finančnikov, oziroma jeden izmed naših sodržavljanov, kteri spada k takozvanim konservativnim ljudem, ki morajo čuvati svoje velikanske koristi, v kojih imajo naložena svoja premoženja. Po svojih nazorih je Taft radikalen, dočim je po svojih govorih in izrazih, kakor tudi po svojem načinu konservativen. Po poklicu sodnik, on vedno vse preudari, predno kaj prične.

Konservativni elementi demokratične stranke so skušali na vsak način imenovati svojim kandidatom governerja države Minnesote, Johnsona, kteri naj bi nastopil proti kroničnemu demokratičnemu kandidatu William J. Bryanu. Vendar je pa sedaj že dognano, da je Johnson v tem pogledu izgubljen. Johnsonovi pristaši so se zelo nanašali na konvencijo demokratov v državi Alabami, toda od tam prihaja ravnokar poročilo, da je Johnson propadel, kajti v Alabami so demokratje odbrali svojim kandidatom Bryana. Demokratje države Washington pošljejo tudi Bryanove delegate k nacijonalnej konvenciji v Denver, Colo., in to velja tudi o Californiji. Bryanovi nasprotniki se bodo morali udati osodi, baš tako, kakor so storili Taftovi nasprotniki.

Medtem, ko je političen položaj z ozirom na kandidate sedaj popolnoma jasen, je položaj z ozirom na volilce skrajno zamotan. Republikanska stranka mora letos računati na to, da bode zgubila nekoliko zamorskih glasov, kajti zamorci niso pozabili brownsvillske afere. Potem bodo tudi nekteri delavci nastopili proti Taftu, kteri je kot sodnik svoječasno moral nastopiti proti delavcem.

Izdatno slabši je pa položaj glede volilcev na demokratičnej stranki, ki ima vedno mnogo opraviti s prepirom v svojih lastnih vrstah. Bryan je za konservativce preradikalen in radikalcem preveč konservativen, tako da že sedaj trdijo, da ne bode izvoljen.

Razun teh dveh strank imamo pri nas še kot peto kolo pri vozu tretjo strančico, imenovano "neodvisno", ktero je ustanovil William Randolph Hearst, kteri je nekak X v politiki.

NAZNANILO.

Društvo sv. Mihaela Arh. št. 40 J. K. K. J. v Claridge, Pa., naznanja vsem odjemalcem srečk za žrebanje ure, da smo isto preložili na **14. rožnika (junija) mesto na 10. maja.** Žrebanje se ni moglo vršiti, ker nam še 35 društev J. S. K. J. niti odgovorilo ni, če so srečke prodali ali ne. Prosimo torej vse postajne tajnike naše Jednote, da nam neprodane srečke poleg zaznamka vsaj do 10. junija vrniti blagovolijo in uredili bodemo za srečkanje.

ODBOR.

(21-22—5) U

ANGLEŠČINA
v 3 do 6 mesecih.

Lepopisje, slovenščina, računstvo. Pouk se vrši potom dopisovanja. Pojasnila se dajejo zastonj.

Slovenska korespondenčna šola,
P. O. Box 181, Sta. B, Cleveland, O.

Američani v Angliji.

—o—

K starobilim, gotičnim stavbam, v kterih se je angležka mladina posvečala marljivemu vseučiliščnemu študiju, prišla je nedavno nova, svetla, vesela zgradba, posvečena ciljem novega mišljenskega gibanja. V imenu gesla "Veda vsem!" je navstala institucija, noseča ime "Ruskin College", **ki je prva delavska univerza v strogem pomenu to besede.** Ruskin College ima svoje sedišče v starodavnem vseučiliškem mestu angležkem: v Oxfordu. Misel za ustanovitev podobne univerze sta realizovala dva Američana: Wrooman in Beard. In bila je zopet ameriška državljanka Graffinova, ki je podarila prvi fond za ustanovitev te univerze.

Ruskin College je bil ustanovljen pred 6. leti za izobrazbo mladih, brihtnih delavcev, da se delavci usposobijo za organizacijo strokovnih in delavskih društev. Kakor skoro vsi podobni zavodi na Angležkem, je tudi Ruskin College internat; to je seveda ugodnost zavoda, kajti njegovi gojenci so zamorejo marljivo posvečati študiji brez bojazni, da bodo prej prisiljeni skrbeti za vsakdanji kruh. Učni načrt, da, ves vzgojevalni sistem ne zavaja delavca, da pozablja svoje delo, da bi bil iztrgan iz vrst delavskih in uveden v vrste takozvane inteligence; narobe: delavci se navajajo, da se z gotovo stopinjo naobrazbe vračajo v sfere, iz kterih so izšli, da bi tam delovali med svojimi tovariši na kulturnem razvoju.

Predava se na Ruskin College te-le predmete: socijologija, teorija razvoja, logika, psihologija, ekonomija, zgodovina industrije, zgodovina socijalizma, politika, šolsko pravo itd. Jako mnogo časa se posveča stilističnim in govorniškim vežbam, da vsaki dijak, zapustivši Ruskin College, zna lahko, naglo gladko in dovršeno obvladovati pisano in govorjeno besedo. Tudi se negujejo tuji jeziki in to predvsem po svobodni volitvi gojencev: angležčina, francoščina in nemščina.

Vsak dijak plačuje za vso oskrbo na leto 52 funtov sterling (1 funt sterling $5); v tem znesku je uračunjena svota za poučevanje, za učilne pripomočke, stanovanje, pranje, tako da drugih izdatkov dijak nima. Seveda delavci prihranjajo to svoto samo ob največji štedljivosti, ali takšnih junakov dela študira na angležki delavski univerzi na stotine! Ostali pa študirajo s pomočjo štipendij, ki jih dajajo strokovne ali pa delavske organizacije. Tako n. pr. združenje mehanikov, ki šteje 59,000 članov, ki daja vsako leto štipendije deseterim najzmožnejšim članom.

V prvih letih svojega obstanka je imel Ruskin College 194 študentov, od kterih je večina prebila v zavodu eno leto; manjši del dve leti. Nedostatek prostora v internatu škoduje obisku. Šele po razširjenju sedanje stavbe bode v internatu 500 stalnih mest. Sočasno bode letošnjo jesen otvorjen ženski internat, kajti že sedaj zamorejo na angležki delavski univerzi študirati tudi ženske.

Ruskin College organizuje, poleg tega šolskega delovanja, na širokem temelju izobraževalne kurze s pomočjo dopisovanja. Na tisoče delavcev se udeležuje tega kurza, ki vsprejemajo pismeni pouk v raznih strokah vede, izdelavajo pismene naloge po sistematično izbranih tematih. Poučevanje s pomočjo dopisovanja se vrši sicer sistematično, ali je (seveda) razdeljeno na različne načine po želji dopisujočih delavcev. Vsak delavec iz dopisovalnega kurza plača mesečno en shilling. Presenetljiva je vztrajnost, s ktero delavci tekmujejo na svoji samoizobrazbi. Med njimi so resnični junaki dela, ki se ob najugodnejših okolnostih, življenskih, v pravem materijelnem boju, znajo marljivo in strogo posvečati resnemu študiju. Tako je na primer neki brivec, ki je bil primoran delati 80 ur na teden (tudi v nedeljo), na svojem delu predštudoval vsa temata socijologičnega kurza. Rudokop pri deveturnem dnevnem delu, pri čemer mu pot v rudnik in domov jemlje še 2 uri časa, študira sistematiški vse sodobne družabne pojave. Takšnih vzorov bi bilo možno navesti celo vrsto.

Tudi v tem pogledu je Anglija daleč pred našo republiko, dasiravno bi tudi pri nas imeli lahko več tacih vseučilišč.

IVAN KRAKER,
Euclid, O.,

naznanja cenjenim rojakom, da **razproda svoje VINO radi prezidave svoje kleti.**

Vino je priznano najboljše kakovosti, pristno in domače.

Rojaki, ne zamudite te ugodne prilike in posezite po žlahtni kapljici, dokler je še v zalogi.

Odpošilja se po celi Ameriki. Manj kot 50 galonov se ne odpošilja. Sod (barel) stane 22 dolarjev.

Rojaki, naročajte se na "Glas Naroda," največji in najceneji dnevnik.

DOPISI.

—o—

Youngstown, Ohio.

Slavno uredništvo:—

Tukajšnja slovenska naselbina je še mala in maloštevilna, ker nas je tukaj komaj 20 Slovencev. Pa menim, da jih kmalo pride še več sem, ko se bode delo odprlo. Nektere tovarne so že v polnem tiru, druge po en teden delajo, en teden pa počivajo. Zatorej še zdaj ne svetujem, da bi rojaki sem hodili dela iskat.

Vedno berem v listu, koliko Slovencev potuje v staro domovino, ki vsi kupijo vozne listke pri g. Sakserju in so vsi zadovoljni, ker iz lastne skušnje vem, da so izvrstno in pošteno postreženi. Zatorej priporočam vsem rojakom, da se drže gesla: Svoji k svojim! Potem se ne bode nihče pritoževal, da je bil prevarjen, kar se večkrat zgodi rojakom, ki hodijo samo okoli tujih ljudi.

Tukaj so imeli Slovaki 13. maja svojo glavno konvencijo. Vršila se je krasna parada po mestu.

K sklepu dopisa pozdravljam vse naročnike "Glasa Naroda" in druge rojake po Ameriki.

Anton Kikelj.

South Lorain, Ohio.

Cenjeni g. urednik:—

Priobčite par vrstic v list "Glas Naroda" iz naše naselbine.

Dne 16. maja je imelo tukajšnje slov. pevsko društvo "Planinski Raj" svojo prvo igro, ktero je kaj odlično igralo. Po vsakem prizoru je sledilo burno odobravanje. Kaj tacega ni bilo pričakovati od tukajšnjega, prvič igrajočega društva.

Igra je bila kljub slabim časom kaj mnogoštevilno obiskana, za kar gre hvala vsem tukajšnjim zavednim rojakom in rojakinjam. Po igri je sledil ples in prav prijazna zabava v pozno noč.

Kakor po navadi, slovenski fantje imajo včasih nekoliko prevročo kri, tako tudi to noč se jim ni ohladila kljub hladnim vetričem.

Tukaj v naši naselbini imamo dokaj mnogo, skoraj bi rekel preveč različnih društev. Pred kakimi štirimi meseci se je ustanovilo narodno pevsko društvo "Prešeren" in temu je v kratkem sledil tudi socijalističen klub.

Pozdrav vsem rojakom po Ameriki.

Opazovalec.

Ely, Minn.

Spoštovani g. urednik:—

Prosim, sprejmite moj dopis v Vaš prvi in največji slovenski dnevnik.

Žalostne delavske razmere vladajo v našem kraju. Dela se slabo; do 10. maja smo pričakovali, da se kaj zboljša, toda istega dne so vsi neoženjeni zgubili svoje delo; skoro polovica vseh delavcev nas sedaj počiva. Kdor ima kaj prihranjenih novcev, beži v staro domovino, dokler se zopet ne povrne, če napočijo boljši časi, kar se pa ne more povedati, ker nam je bodočnost neznana.

Ker obhaja letos Jugoslovanska K. Jednota desetletnico svojega obstanka, se elyska društva pridno pripravljajo, da to redko slavnost dostojno praznujejo. Skupno nameravajo prirediti meseca julija piknik. O podrobnostih bodem še pozneje poročal.

Pozdravljam vse naročnike "Glasa Naroda".

Leopold Štupica.

Bisbee, Ariz.

Dragi g. urednik:—

Sporočiti Vam hočem in vsem rojakom po Ameriki, kako se nam godi v Arizoni, ki je Slovencem kaj malo znana. V Bisbee sva dva Gorenjca in precej Slovencev iz Belokrajine. Uposljeni smo v bakrenih rudnikih. Delamo pa danzadnevom v petek in svetek, ob nedeljah in praznikih, da si komaj privoščimo kozarec pijače. Zato je temboljše za naše žepe, čeprav imamo včasih v ponedeljkih gada v njih.

Tukaj so zaprli Prvo nacijonalno banko; tudi nas je nekaj zadelo. Bolje bi bilo, če bi denar po g. Frank Sakserju poslali v staro domovino.

Kar se tiče delavske krize, jo tukaj še nismo prav nič občutili; delamo vedno naprej. Tudi vojnega brodovja nas ni strah, če nastane vojna med Zjedinjenimi državami in Japonsko, ker vode ni tukaj. Prvi studenec je oddaljen od tukaj 6 milj. Naj še omenim, da tukaj ni nič deklet, dasi je lepa prilika za nežni spol, da dobi lepega moža.

V "Glasu Naroda" sem čital o velikem tornadu, ki je divjal po južnih državah. Tudi pri nas smo imeli velik vihar; ker so pa hiše trdno postavljene na kamenje in skale, se je vihar zaman zaletaval v nje, dočim so nam klobuki frčali po zraku, da je bilo veselje. Najbolj so bili veseli prodajalci klobukov, ker drugi dan so imeli polne trgovine kupčevalcev.

Pozdravljam vse rojake in rojakinje širom Amerike, posebno one v Heatonu, N. Mex.

Frank Zajc, Box 2004.

Noční pogovor.

—o—

Spisal Ferdo Plemič.

—o—

Zbudil sem se. Tajnostno je sijala bleda luna skozi špranje vegastih veternic v mojo tesno sobico ter obsevala posebno mojo srajco, ki je bila zdrknila s stola na tla. Če bi bil kaj sentimentalen, počel bi sedaj sanjariti in jutri bi imeli ducat sladkosnednih pesni na razpolago. A sentimentalne nravi nisem, zato sem se obrnil v zid in skušal zaspati vnovič. Pa vraga, kaj bodeš zaspal pri tem šumu! Sklonim se v postelji. Straši ne, to sem takoj konstatoval, ker mojih upnikov še nihče ni umrl. Miši tudi ne delajo takega ropota. Kaj neki je tedaj bilo?

Iz priprte moje knjižnice so uhajali glasovi, pritajeni, a razločni. Poslušam natanko. Slovensko so govorili.

"No, daj malo prostorčka, daj malo in ne pritiskaj tako. Pošten kristjan še spati ne more."

"Tiho, zelenec zeleni!"

"Saj sem rad tiho, ali da mi tako pritiskaš moje drobne kosti, to ni človekoljubno."

"Jaz sem pa vezana, jaz sem pa vezana!"

"Saj to že davno sem na tihem slutil."

"Tedaj molči!"

"Molčal bi še povrhu, ko spati ne morem. Oj, koliko bolje mi je bilo prejšnje čase pri "Čaši opojnosti". Da me je morala nesreča sem prinesti:

Oj ljubica iz prejšnjih dni,
iz polupozabljenih jasnih dni."

"Drugih bab mi pa nikar ne hvali tu vpričo mene. Veš, jaz sem "Zlata vas". Imela sem že mnogo čestilcev in..."

"Oh, saj sem tudi jaz ženska."

"Kako ti je ime?"

"Erotika."

"O jojmini, o jojmini!"

Ta vzklik menda ni bil na mestu, ker grozen šunder se vzdigne po predalih. Različne glasove v različnih jezikih je bilo čuti. Prvi, ktere sem razločil, bili so:

"riba
ribe
ribi
ribo..."

Takoj za to slovnico se je oglasil Heine: "Ich weiss eine alte Kunde."

"Obdrži jo za-se!" nato nek drugi, mislim, da je bil Levstik. A dobrega moža je čakalo še kaj drugega, ker v tem hipu se oglasi zbor:

"Sedem nas je sedem
doktorjevih sinov."

To so bili sešitki Glaserjeve zgodovine slovenskega slovstva. A temu zboru je odgovarjalo pridržano hitanje nekterih knjižnic kočljive tvarine. Te je zopet resno opominjal Mantegazza, naj mirujejo. Sploh je vsak nekaj bleknil, le na najnižjem predalu so Reclamovi bratci složno drnjohali. Kar naenkrat zagrmi iz višine: "Ruhe!" Goethe se je bil oglasil, in takoj potihne vsa drobnjav, le Leixnerjeva dvojčka sta še nekoliko zaškripala.

Nekaj časa ni bilo čuti ničesar, potem pa zašepeta madama Zlata vas:

"Glej, vsega tega si ti kriva. Zakaj pa upiješ tako, da se srenjski hlev mora skidati.

Že sem bil z eno nogo zunaj postelje, da bi prisolil robati madami zaušnico, ker govori tako malo spoštljivo o moji knjižnici, kar odgovori Erotika:

"Ta je lepa, sedaj zvrača krivdo na-me. Kaj se res ne spomniš, da si ti nekaj zavpila, nek: o jojmini."

"Res, prav imaš, te besede so moje. Dète vunder, kako človek pozabi!"

"Kaj te je pa tako prestrašilo?"

"Veš, nič dobrega nisem slišala o tebi."

"Kaj neki?"

"Smodili so te, kaj ne?"

"Seve, seve."

"Pa nič kaj moralna nisi?"

"Zato sem mlada."

"Kaj mlada, mlada. Sem-li res stara? Pa sem vendar Ožbeta in Lizo tako lepo poročila, da me vse hvali. Resnično, resnično, kar se v življenji dobriga seje, gotovo enkrat svoj lep sad obrodi."

"Govoriš kakor sveto pismo."

"Na to sem ponosna. Ali o tebi pravijo, da včasi ne govoriš moralno, celo kolneš. Se nič ne bojiš Boga?"

"Ni še saldiral račun pošteni."

"Dète šentaj! Kako govoriš?"

"Quando tu dormirai dimenticata?" ("Kdaj bodeš spala pozabljena?" oglasi se pri tej priči Lorenzo Stecchetti v temini.

"Pssst! Ne rentači zopet tako surovo!" opomni Erotika Zlato vas.

"Rentači, rentači! Kaj sem stara babura, da rentačim?"

"Ha, ha, ha, ha!" se zasmeje sedaj Mark Twain, in v italijanski jezik prestavljeni Viktor Hugo jame biti.

"Ušen je ledek stan,
kedar je prov pelan,
kedar ha prov pela,
ušen je ja."

"Zdaj je tukaj veliki bankrot!" vzdihne Erotika. In res jedva je spregovorila, že se oglasi originalni Prešeren iz leta 47.

"Vsi pòjte rákam žvížgat!"

To pa ni nič motilo učenega Delitzscha, v enomer je godel: "Jahve ist Gott." Vmes se začuje glasen kreg; deseti brat in Martin Krpan sta si jih dajala. Zato sta pa Sjenkjevič in Korolenko si kaj domače ponujala drug drugemu svoje mesto. Le Vodnik je pričel neko prav poskočno, kar zdrami Boccaccia, da jame pripovedovati najnovejšo svojo novelo. Jedva ta je zbudil Goetheja, ki mora imeti res vrlo dober spanec.

"Ruhe!" zakriči zopet, in šum se poleže.

"Prijatelji, kar tiho", pripomni še Prešeren, "drugače nam začne kaj iz "Wilhelm Meisters Lehrjahren", potem do jutri ne bode spanca."

Mir je zavladal, le Stecchetti je še zabrbral v polsnu:

"E non destarmi piú." ("Ne zbudi me več.")

Jaz pa vstanem in skrbno zaklenem knjižnico. Nato se vležem na levo stran in zaspim.

Ljudsko štetje leta 1770.

—o—

Pred menoj leži tiskan patent cesarice Marije Terezije z dne 10. marčija 1770 v nemškem in slovenskem jeziku, s kterim zapoveduje in daja navode, kako se ima vršiti ljudsko štetje. Ker se mi zdi ta slovenščina jako zanimiva in karakteristična, podajam tu dosloven prepis omenjenega patenta, izpustivši samo izvodoma veliki naslov cesarice.

Sapovemo ussim nashih Dushelah naprei postaulenim Nameistnikam, Visharjem, dushelnim Oblastnikam, Poglavarjem, Kraishauptmannam, greshinskim inu meistnim Gosposkam, ussim nashih Krallevih Pemskih, sunainih inu natrainih Oestraiheriovih Dushelah stojezhim Gostvauzham inu Podloshnim, kar kol sa ene sokusti, stanu, ali rodu taisti so, nasha Kralevna, Cesarska inu Firshtovska Gnado; inu damo vam skus to sastopiti.

Po tem kader smo My navolnu shlishali, de u' zhashu te sadne voiske merskteri podlosni od snoiga antverha, semle, shene, inu otruk pod ta shounirski stan so useti, al sa vole persilenja k' temu shouto na veliku vish stiskani, inu oskodvani bili; Nam pak nezh vezh per serzu na leshi, koker to potrebno shounirsko mozh na takshino visho dershati, de ti meistniki, inu fabershani per suoim delli inu antverhi, ti kmety per suoih semlah mirnu ostali, ti edini synovi, tudi edinih Hzeri moshje, ti moistri tega kupzhishkiga della, ti antverharski tovarshi inu fantje, ali katerikuli so k' temo obdelvaino te semle, k' tem anverho, k' tem faberkam, k' ti kupzhy, ali drugim dellam potrebni per suimo stanu u' pokoj se pustjo.

Sa vole tega smo My sa potrebni, ussezhiherno popissuvainje teh dusch naprei useti, inu to visho gori postavit, po katori na meisti tega dosedeiniga, tem podloshim toku nadleishiga persilianja k' temo shounirskimo stano, od kteriga nobeden sigurn nei biu, na eno drugo ussakaterimo nashkodlivo, ja nuzhno, zhou temo soudaskim novizhu perjetno visho, kir on skus to gori postavlenu poslovaine ta nar vezhi zhas tega leita, oku ozhe, per teh suoih ostati, inu suoiga roistva Kraju sebe kei pershushit samore, ta antverh k' ussazhiherni varnosti bi se u' en sigurni stan postavit mogu.

Js tega konzu ima letu ussazhihernu popissvainje od teh Kraishauptmanskih Kommissariou, ino od teh shounirskih Ofizirjou skup, ino tudi tu popissainje te voshne shvine, ino stiveinje teh hish po ti od nas naprei pissani vishi usetu biti.

My tedei saupamo, da se bodo nashi svesti podloshni temo ussazhihernimo popissvainjou pokorno podvergli, ussi skup doma per miri ostali, inu tudi neh voshno shvino k' temo popissvainjou svesto izkasalli, inu nikar taista is ene nesauplivasti, skriti, al kam ukrei odpellati se postopili bodo; ker se neima nikoger per imeinu inu shpogeinu te shvine ena shkoda sturiti, al ena taistih po sily odusetj.

Aku bi pak super nashe upaine eden al drugi teh podlosnih se od tega popissvainja odtegnu, skrou, al zhou pobeignou, tudi suojo voshno shvino skrou, tako je nasha oistra vola inu povelle, de en takshni, kirkuli bode naiden, ima sadrshan, inu na dua leita shanze kopat poslan, ta shvina pak, aku bi se naidla, oduseta biti.

Sa vola tega bode sliherni veidou se pokorni skasat, inu pred shkode varvat.

Na tem obstoji nasha terdna vola inu mainenga. Dano u' nashimo velikimo Meisto nashiga stanvainja na Duneju ta X. dan tega mesza shushiza tem taushent sedemstu inu sedemdesetimo, nashe regierunge tem tridesetimo leito. —

POZDRAV.

Na obalih velikega oceana poslavljam se še enkrat od vseh slovenskih rojakov širom Amerike, posebno pa pozdravljam Louis Jakšeta, Antona Mestek in družino Tratnik. Vsem skupaj kličem: Z Bogom!

New York, 20. vel. travna, 1908.

Andrej Martinak.

Kje je moj brat FRAN GRADIŠAR? Doma je iz Dobrepolje, vas Videm. Za njegov naslov bi rad zvedel: Anthony Gradišar, 6215 St. Clair Avenue, N. E., Cleveland, Ohio. (21-23—5)

NAZNANILO IN ZAHVALA.

Slavni direktor Collins Med. Inst.
v New Yorku.

Prejela sem Vaše pismo ter Vam naznanjam, da sem ozdravila. Zahvaljujem se Vam za Vaša zdravila, ktera so mi takoj pomagala. Sedaj ne bodem drugih zdravil vzela, sem po prvih ozdravila. Še enkrat se Vam zahvaljujem za zdravila.

S spoštovanjem

Elizabeta Smrekar,
Ely, Minn.

†

NAZNANILO.

Znancem in prijateljem naznanjam tužno vest, da je moj ljubljeni mož

JANEZ ŽERJAV

komaj dospel v svojo staro domovino v Mirnopeč na Dolenjskem in že po kratki bolezni **dne 4. maja** v Gospodu zaspal. Ranjki je bival 8 let v Ameriki, in sicer zadnje 2 leti v Greenwood; bil je član društva sv. Barbare in Jugoslovanske Katoliške Jednote.

Bodi mu zemljica lahka!

Zatična, Kranjska.

Marija Žerjav,
žalujoča vdova.

Slovensko katoliško

podp. društvo svete Barbare

ST. BARBARA 1901

za Zjedinjene države Severne Amerike.
Sedež: Forest City, Pa.

Inkorporirano dne 31. januarja 1902 v državi Pennsylvaniji.

ODBORNIKI:

Predsednik: ALOJZIJ ZAVERL, P. O. Box 374, Forest City, Pa.
Podpredsednik: MARTIN OBERŽAN, Box 51, West Mineral, Kans.
I. tajnik: IVAN TELBAN, P. O. Box 607, Forest City, Pa.
II. tajnik: ANTON OŠTIR, 1143 E. 60th St., Cleveland, Ohio.
Blagajnik: MARTIN MUHIČ, P. O. Box 537, Forest City, Pa.

NADZORNIKI:

MARTIN GERČMAN, predsednik nadzornega odbora, Forest City, Pa.
KAROL ZALAR, I. nadzornik, P. O. Box 547, Forest City, Pa.
FRAN KNAFELJC, II. nadzornik, 909 Braddock Avenue, Braddock, Pa.
FRAN ŠUNK, III. nadzornik, 50 Mill St., Luzerne, Pa.

POROTNI IN PRIZIVNI ODBOR:

PAVEL OBREGAR, predsednik porotnega odbora, Weir, Kans.
JOSIP PETERNEL, I. porotnik, P. O. Box 95, Willock, Pa.
IVAN TORNIČ, II. porotnik, P. O. Box 622, Forest City, Pa.

Dopisi naj se pošiljajo I. tajniku: IVAN TELBAN, P. O. Box 607, Forest City, Pa.

Društveno glasilo je "GLAS NARODA".

Frank Sakser Co.
109 Greenwich St., New York
6104 St. Clair Ave., Cleveland, O.

SPOŠTOVANI ROJAKI!

Zadnje mesece je mnogokrat slišati in brati, da denarji kteri so bili poslani v staro domovino niso tje dospeli po 3, 4 in 5 mescev. To se nemore nikomur zgoditi, ako se s zaupanjem obrne na nas; vse denarne pošiljatve dospejo po nas poslane v 12-14 dneh.

Parobrodne listke dobite pri nas za ktero črto želite in za izvirne cene.

Obrnite se v teh slučajih vedno le na nas in prepričani bodete, da ste prav storili.

Z veleštovanjem

FRANK SAKSER CO.

Kje je FRAN SLUGA? Zadnje njegovo pismo dobil sem iz Pueblo, Colo., 1009 E. B St. Poročal mi je namreč, da se bode poročil. Prosim cenjene rojake, če kdo kaj ve o njem, da mi blagovoli naznaniti; iščem ga radi prijateljstva. Frank Zajc. P. O. Box 2004, Bisbee, Ariz. (19-22—5)

VSEM BOLNIM SLOVENCEM v Zjedinjenih Državah.

KJE si zamorete najhitreje in popolno zdravje pridobiti?

Gotovo, ako se obrnete na Akademično zdravniško društvo v New York, katero je že pred mnogimi leti ustanovljeno za bolne Slovence, da jim pomaga v vsaki potrebi, posebno pa istim ki so oddaljeni in katere drugi manjši zdravniki v tukajšnjih krajih niso mogli ozdraveti. Zakaj bi Vi nadalje bolevali, ker si bolezen naj bode kakoršnakoli hoče v najkrajšem času popolnoma odstranite, brez da bi zastonj denar izdajali.

Pišite nam po našo zdravniško knjigo "Spoznajmo se" katero Vam ZASTONJ pošljemo.

VSE TAJNE MOŽKE IN ŽENSKE BOLEZNI

zdravimo na poseben način in hitro, pri katerih smo dosegli najpovoljnejše uspehe. Predno se Vi kjerkoli si bodi do kakega zdravnika ali zdravnilnega zavoda obrnete, pišite na nas ter ne bodete obžalovali dne, ki ste se na nas obrnili. Vaša bolezen je pri nas od

THEH NAJUČENEJŠIH ZDRAVNIKOV

preiskana, ker ako Vas zdravi en sam zdravnik se lahko moti in Vas zdravi za napačno boleznijo, kar se pogostoma godi ali šestero očij se nikako ne morejo motiti in ste lahko zagotovljeni, da je diagnoza prava.

Vsakemu kateri no tajni bolezni trpi mu pošljemo ZASTONJ našo knjigo "Venus in njegovi greh!" iz katere si lahko uganete kakšno bolezen imate.

Eno Pismo in Konec Je Vaše Bolezni.

ZATORAJ SLOVENCI ako se slabo počutite, pišite nam po knjige ali pa takoj natančno opišite svojo bolezen, da si pravočasno pomoč zadobite. Pišite na nas v svojem maternem jeziku in pošiljajte pisma na:

AKADEMIČNO ZDRAVNIŠKO DRUŠTVO
DR. ROOF
Specijalist za spolne bolezni.
DR. KNIGHT
Specijalist za notranje bolezni.
DR. SPILLINGER
Specijalist za diagnostiko.

AMERIKA EUROPE CO.
2128 Broadway, New York

Jugoslovanska Katol. Jednota.

Inkorporirana dne 24. januarja 1901 v državi Minnesota.
Sedež v ELY, MINNESOTA.

URADNIKI:

Predsednik: FRAN MEDOŠ, 9483 Ewing Ave., So. Chicago, Ill.
Podpredsednik: JAKOB ZABUKOVEC. (Radi bolezni na dopustu v Evropi.)
Glavni tajnik: JURIJ L. BROŽIČ, P. O. Box 424, Ely, Minn.
Pomožni tajnik: MAKS KERŽIŠNIK, L. Box 383, Rock Springs, Wyo.
Blagajnik: IVAN GOVŽE, P. O. Box 105, Ely, Minn.

NADZORNIKI:

IVAN GERM, predsednik nadzornega odbora, P. O. Box 57, Braddock, Pa.
ALOJZIJ VIRANT, II. nadzornik, Cor. 10th Avenue & Globe Street, South Lorain, Ohio.
IVAN PRIMOŽIČ, III. nadzornik, P. O. Box 641, Eveleth, Minn.

POROTNI ODBOR:

MIHAEL KLOBUČAR, predsednik, porotnega odbora, 115 7th Street, Calumet, Mich.
IVAN KERŽIŠNIK, II. porotnik, P. O. Box 138, Burdine, Pa.
IVAN N. GOSAR, III. porotnik, 719 High St., W. Hoboken, N. J.

Vrhovni zdravnik: Dr. MARTIN J. IVEC, 711 North Chicago Street, Joliet, Ill.

Krajevna društva naj blagovolijo pošiljati vse dopise, premembe udov in druge listine na glavnega tajnika: GEORGE L. BROZICH, Box 424, Ely, Minn., po svojem tajniku in nobenem drugem.

Denarne pošiljatve naj pošiljajo krajevna društva na blagajnika: JOHN GOUŽE, P. O. Box 105, Ely, Minn., po svojem zastopniku in nobenem drugem. Zastopniki krajevnih društev naj pošljejo duplikat vsake pošiljatve tudi na glavnega tajnika Jednote.

Vse pritožbe od strani krajevnih društev Jednote ali posameznikov naj se pošiljajo na predsednika porotnega odbora: MICHAEL KLOBUČAR, 115 7th St., Calumet, Mich. Pridejani morajo biti natančni podatki vsake pritožbe.

Društveno glasilo je "GLAS NARODA".

PRISTOPILI.

K društvu sv. Alojzija št. 78 v Salida, Colo., 15. apr.: Patz Tomaž 1883 cert. 10096, Tajmaus E. J. 1876 cert. 10095. Oba v I. razredu. Društvo šteje 49 udov.

K društvu sv. Jožefa št. 67 v Yale, Kans., 15. apr.: Ulaga Anton 1864 cert. 10113. I. razred. Društvo šteje 36 udov.

K društvu sv. Barbare št. 79 v Heilwood, Pa., 15. apr.: Šinkovič Martin 1872 cert. 10104, Čapude John 1883 cert. 10105, Kitt Louis 1878 cert. 10106, Rataj Anton 1880 cert. 10107. Vsi v I. razredu. Društvo šteje 15 članov.

K društvu sv. Jurija št. 61 v Reading, Pa., 15. apr.: Kosmerl Joseph 1872 cert. 10103. I. razred. Društvo šteje 45 udov.

K društvu sv. Alojzija št. 13 v Baggaley, Pa., 15. apr.: Glavčič John 1885 cert. 10057, Kolengar Franc 1885 cert. 10059. Oba v I. razredu. Društvo šteje 33 udov.

K društvu Marija Pomagaj št. 6 v So. Lorain, O., 15. apr.: Svet Jakob 1876 cert. 10102. I. razred. Društvo šteje 38 udov.

K društvu sv. Cirila in Metoda št. 1 v Ely, Minn., 15. apr.: Pogorelc Matija 1868 cert. 10112, Vidmar Frank 1884 cert. 10111. Oba v I. razredu. Društvo šteje 187 udov.

K društvu sv. Jožefa št. 23 v San Francisco, Cal., 15. apr.: Golobič John 1878 cert. 10101, Rauch Jacob 1870 cert. 10099. Oba v I. razredu. Društvo šteje 82 udov.

K društvu sv. Barbare št. 39 v Roslyn, Wash., 15. apr.: Spoljarič Andro 1875 cert. 10098, Vuček Pavel 1878 cert. 10097. Oba v I. razredu. Društvo šteje 185 udov.

K društvu sv. Jurija Vitezi št. 49 v Kansas City, Kans., 15. apr.: Spehar John 1883 cert. 10115, Spehar Anton 1891 cert. 10114. Oba v I. razredu. Društvo šteje 72 udov.

K društvu sv. Jožefa št. 30 v Chisholm, Minn., 15. apr.: Paškvan Lovrenc 1877 cert. 10116. I. razred. Društvo šteje 141 udov.

K društvu sv. Petra in Pavla št. 15 v Pueblo, Colo., 15. apr.: Turk Franc 1868 cert. 10108. I. razred. Društvo šteje 113 udov.

K društvu sv. Alojzija št. 78 v Salida, Colo., 25. apr.: Nikolaj Predovič 1869 cert. 10133. I. razred. Društvo šteje 49 udov.

K društvu sv. Alojzija št. 31 v Braddock, Pa., 25. apr.: Franc Baraga 1887 cert. 10135. II. razred. Društvo šteje 199 udov.

K društvu sv. Štefana št. 11 v Omaha, Nebr., 25. apr.: Jurij Greguraš 1874 cert. 10143. I. razred. Društvo šteje 26 udov.

K društvu Marija Pomagaj št. 6 v So. Lorain, O., 25. apr.: Kostelac Frank 1875 cert. 10130. I. razred. Društvo šteje 39 udov.

K društvu sv. Jožefa št. 53 v Little Falls, N. Y., 25. apr.: Leskovec Ivan 1889 cert. 10148, Obreza Frank 1869 cert. 10147, Logar Tomaž 1887 ceert. 10149. Vsi v I. razredu. Društvo šteje 53 udov.

K društvu sv. Jožefa št. 45 v Indianapolis, Ind., 25. apr.: Pečnik Jernej 1885 cert. 10129. II. razred. Društvo šteje 57 udov.

K društvu sv. Jožefa št. 76 v Oregon City, Ore., 25. apr.: Okern Matevž 1882 cert. 10131, Valentine Sekne 1884 cert. 10132. Oba v I. razredu. Društvo šteje 24 udov.

K društvu sv. Alojzija št. 57 v Export, Pa., 25. apr.: Medved Frank 1876 cert. 10141, Jesenko Frank 1868 cert. 10139, I. razred. Eržen Anton cert. 10140, II. razred, Semrov John cert. 10142. I. razred. Društvo šteje 51 udov.

K društvu "Sokol" št. 38 v Pueblo, Colo., 25. apr.: Pušič Mihael 1889 cert. 10150. I. razred. Društvo šteje 50 udov.

K društvu sv. Janeza Krstnika št. 71 v Collinwood, O., 25. apr.: Struna Frank 1886 cert. 10158. I. razred. Društvo šteje 32 udov.

K društvu sv. Petra št. 50 v Brooklyn, N. Y., 25. apr.: Tassotti Rudolf 1889 cert. 10155, Peičič Vladimir 1884 cert. 10156. Oba v I. razredu. Društvo šteje 29 udov.

K društvu sv. Mihaela Arh. št. 27 v Diamondville, Wyo., 25. apr.: Klobučar Anton 1872 cert. 10157. I. razred. Društvo šteje 27 udov.

K društvu sv. Floriana št. 64 v South Range, Mich., 25. apr.: Pleše John 1881 cert. 10154. I. razred. Društvo šteje 39 udov.

K društvu sv. Jurija št. 22 v So. Chicago, Ill., 25. apr.: Možar Pavel 1886 cert. 10146. I. razred. Društvo šteje 120 udov.

K društvu Marija Pomagaj št. 42 v Pueblo, Colo., 25. apr.: Baudek Frank 1882 cert. 10151. I. razred. Društvo šteje 68 udov.

K društvu sv. Barbare št. 3 v La Salle, Ill., 25. apr.: Rokše John 1885 cert. 10144, Šiškar Josef 1890 cert. 10145. Oba v I. razredu. Društvo šteje 65 udov.

K društvu sv. Jožefa št. 20 v Sparta, Minn., 25. apr.: Zigan Joe 1888 cert. 10127. I. razred. Društvo šteje 78 udov.

K društvu sv. Cirila in Metoda št. 9 v Calumet, Mich., 25. apr.: Gešel Anton 1880 cert. 10136, Deržaj Anton 1891 cert. 10137, Zunich Peter 1873 cert. 10138. Vsi v I. razredu. Društvo šteje 243 udov.

K društvu sv. Jožefa št. 21 v Denver, Colo., 25. apr.: Primožič Joe 1890 cert. 10128. I. razred. Društvo šteje 107 udov.

K društvu "Zvon" št. 70 v Chicago, Ill., 25. apr.: Nemanič Martin 1883 cert. 10152, Širola Math. 1878 cert. 10153. Oba v I. razredu. Društvo šteje 36 udov.

K društvu sv. Barbare št. 4 v Federal, Pa., 25. apr.: Kokalj Josip 1866 cert. 10125, Bogataj Andro 1885 cert. 10126. Oba v II. razredu. Starman Janez 1885 cert. 10124. I. razred. Društvo šteje 77 udov.

K društvu sv. Alojzija št. 13 v Baggaley, Pa., 15. apr.: Tomaž Stonič 1885 cert. 10058. I. razred. Društvo šteje 33 udov.

K društvu sv. Štefana št. 58 v Bear Creek, Mont., 2. maja.: Champa Ludwick 1883 cert. 10184. I. razred. Društvo šteje 55 udov.

K društvu sv. Janeza Krst. št. 37 v Cleveland, O., 2. maja.: Klinec Josip 1884 cert. 10171, Bon Janez 1884 cert. 10172, Kren Peter 1833 cert. 10169, Ivan Alois 1883 cert. 10170, Jaklič Josip 1880 cert. 10168. Vsi v I. razredu. Društvo šteje 122 udov.

K društvu sv. Alojzija št. 36 v Conemaugh, Pa., 2. maja.: Glavač Josip 1877 cert. 10159. I. razred. Društvo šteje 189 udov.

K društvu sv. Barbare št. 47 v Aspen, Colo., 2. maja.: Petrina John 1869 cert. 10160, Papež Joseph 1863 cert 10161. Oba v I. razredu. Društvo šteje 88 udov.

K društvu sv. Barbare št. 60 v Chisholm, Minn., 2. maja.: Podgornik Leopold 1876 cert. 10162. I. razred. Društvo šteje 36 udov.

K društvu sv. Jožefa št. 30 v Chisholm, Minn., 2. maja.: Švegelj Rudolph 1889 cert. 10164, Palčič Tony 1880 cert. 10167, Boje Frank 1864 cert. 10166, Ruparčič Jožef 1885 cert. 10165, Čampa Rudolph 1888 cert. 10163. Vsi v I. razredu. Društvo šteje 147 udov.

K društvu sv. Jurija Vitezi št. 49 v Kansas City, Kans., 2. maja.: Milčinovič Peter 1866 cert. 10173. I. razred. Društvo šteje 67 udov.

K društvu sv. Jožefa št. 12 v Pittsburgh, Pa., 2. maja.: Butkovič Louis 1882 cert. 10185. I. razred. Društvo šteje ?

K društvu sv. Barbare št. 72 v Ravensdale, Wash., 15. apr.: Dollar Marija 1881 cert. 10117. Društvo šteje 3 članic.

K društvu sv. Jožefa št. 23 v San Francisco, Cal., 15. apr.: Dragovan Marija 1879 cert. 10100. Društvo šteje 33 članic.

K društvu Sree Jezusa št. 2 v Ely, Minn., 15. apr.: Sustersich Neža 1885 cert. 10109. Društvo šteje 182 članic.

K društvu sv. Cirila in Metoda št. 16 v Johnstown, Pa., 15. apr.: Juršič Ivana 1887 cert. 10110. Društvo šteje 65 članic.

K društvu Marija Pomagaj št. 42 v Pueblo, Colo., 25. apr.: Rozi Tomašič 1881 cert. 10122. Društvo šteje 15 članic.

K društvu sv. Barbare št. 33 v Trestle, Pa., 25. apr.: Možina Marija 1880 cert. 10119. Društvo šteje 59 članic.

K društvu sv. Petra in Pavla št. 35 v Lloydell, Pa., 25. apr.: Brence Louise 1887 cert. 10118. Društvo šteje 21 članic.

K društvu sv. Jožefa št. 76 v Oregon City, Ore., 25. apr.: Smrekar Johana 1864 cert. 10121, Polajnar Marija 1887 cert. 10120. Društvo šteje 4 članice.

K društvu "Zvon" št. 70 v Chicago, Ill., 25. apr.: Ciganič Ana 1874 cert. 10123. Društvo šteje 4 članice.

K društvu sv. Alojzija št. 36 v Conemaugh, Pa., 2. maja.: Skufca Ana 1885 cert. 10188. Društvo šteje 55 članic.

K društvu sv. Petra in Pavla št. 15 v Pueblo, Colo., 2. maja.: Grabar Anna 1887 cert. 10187. Društvo šteje ?

K društvu sv. Štefana št. 58 v Bear Creek, Mont., 2. maja.: Pucel Frančiška 1890 cert. 10186. Društvo šteje 11 članic.

K društvu Marija Pomagaj št. 6 v So. Lorain, O., 15. maja.: Baraga Louis 1886 cert. 10202. I. razred. Društvo šteje ?

K društvu Sv. Jurija št. 22 v So. Chicago, Ill., 15. maja.: Spec Frank 1866 cert. 10210, Sterzinac John 1871 cert. 10209, Starčevič Grago 1878 cert. 10208, Ansiek Joseph 1875 cert. 10207, Kukec Joseph 1879 cert. 10206, Penič Marko 1885 cert. 10205, Fabijan John 1868 cert. 10204, Šemc Christ 1869 cert. 10203. Vsi v I. razredu. Društvo šteje ?

K društvu sv. Barbare št. 39 v Roslyn, Wash., 15. maja.: Grubešič Nikola 1878 cert. 10190, Kosovec Buda 1884 cert. 10195, Gašparac Matija 1878 cert. 10191. Vsi v I. razredu. Društvo šteje 179 udov.

K društvu sv. Barbare št. 47 v Aspen, Colo., 15. maja.: Mučič Jurij 1878 cert. 10199, Rudolf Joseph 1873 cert. 10200, Marolt Frank P. 1883 cert. 10201. Vsi v I. razredu. Društvo šteje 94 udov.

K društvu Ime Jezusa št. 25 v Eveleth, Minn., 15. maja.: Zukovec Anton 1885 cert. 10198, Starin Peter 1885 cert. 10197. Oba v I. razredu. Društvo šteje 149 udov.

K društvu sv. Barbare št. 39 v Roslyn, Wash., 15. maja.: Gašparac Katarina 1883 cert. 10196, Zagorac Katarina 1885 cert. 10192. Društvo šteje 63 članic.

K društvu sv. Cirila in Metoda št. 16 v Johnstown, Pa. 15. maja.: Jernejčič Theresia 1888 cert. 10194. Društvo šteje 64 članic.

SUSPENDIRANI.

Iz društva sv. Alojzija št. 78 v Salida, Colo., Panjanovič Ilija cert. 10009. I. razred. Društvo šteje ?

Iz društva sv. Cirila in Metoda št. 1 v Ely, Minn., Oblak Simon cert. 273, Perušič John cert. 265, Plut John cert. 3807. Vsi v I. razredu. Društvo šteje 187 udov.

Iz društva sv Barbare št. 39 v Roslyn, Wash., Skina Gregor cert. 2368, Nastor Milton cert. 3116. Oba v I. razredu. Društvo šteje 185 čl.

Iz društva sv. Jožefa št. 30 v Chisholm, Minn., Gomeljšek Frank cert. 6718, Musich Josip cert. 4415, Možar Jurij cert. 6716, Stefanič Ivan cert. 3681, Zobec Frank cert. 6491, Zadoljnik Louis cert. 6697. Vsi v I. razredu. Društvo šteje 141 udov.

Iz društva sv. Petra in Pavla št. 15 v Pueblo, Colo., Dovgan Joseph cert. 5731, Novak Franc cert. 7567. Oba v I. razredu. Društvo šteje 113 čl.

Iz društva sv. Janeza Krst. št. 37 v Cleveland, O., Štih Anton cert. 2302, Strojni Frank cert. 2288, Muzič Anton cert. 3211, Nose Josip cert. 3526, Plut Ivan cert. 4023, Novosel Ivan cert. 6496. Vsi v I. razredu. Horvat Josip cert. 3367. II. razred. Društvo šteje 122 udov.

Iz društva sv. Cirila in Metoda št. 1 v Ely, Minn., Jakopin Jožef cert. 177. I. razred. Društvo šteje 185 udov.

Iz društva sv. Alojzija št. 36 v Conemaugh, Pa., Korbar Josip cert. 5917, Žagar Josip cert. 3702, Svalck Florian cert. 7043, Repar Jakob cert. 5099. Vsi v I. razredu. Društvo šteje 189 udov.

Iz društva sv. Barbare št. 47 v Aspen, Colo., Starzinski Marko cert. 2965, Debeve Frank cert. 7788, Lipič Anton cert. 5280. Vsi v I. razredu. Društvo šteje 88 udov.

Iz društva sv. Jožefa št. 30 v Chisholm, Minn., Gornel Frank cert. 4413. I. razred. Društvo šteje 147 udov.

Iz društva sv. Jurija št. 61 v Reading, Pa., Šinec Ivan cert.5155. I. raz. Društvo šteje 43 udov.

Iz društva sv. Jožefa št. 67 v Yale, Kans., Petteka John cert. 5757. I. razred. Društvo šteje 34 udov.

Iz društva sv. Frančiška št. 54 v Hibbing, Minn., Tomazin John cert. 5189. I. razred. Društvo šteje 29 udov.

Iz društva sv. Alojzija št. 18 v Rock Springs, Wyo., Jerkovič Jakob cert. 4978. I. razred. Kvek John cert. 3292. II.razred. Rudman John cert. 4019, Uranjas Jurij cert. 4676. Oba v I. razredu. Društvo šteje 259 udov.

Iz društva sv. Jurija Vitezi št. 49 v Kansas City, Kans., Perčič Frank cert. 6595, Rojar John cert. 7230, Adlešič Mihael cert. 3972. Vsi v I. razr. Društvo šteje 67 udov.

Iz društva sv. Alojzija št. 31 v Braddock, Pa., Albreht John cert. 3492 Drašler Karl cert. 988, Horvat Aleksander cert. 6068. Vsi v I. razredu. Slabe Matevž cert. 4501. II. razred. Simlevčič Pavel cert. 6812. I. razred. Društvo šteje 193 udov.

Iz društva sv. Janeza Krstnika št. 71 v Collinwood, O., Tankovič Joe cert. 7450, Čavlovič Štefan cert. 7082, Uniček Louis cert. 7073. Vsi v I. razredu. Društvo šteje 21 udov.

Iz društva sv. Martina št. 44 v Barberton, O., Pužel Rudolf cert. 6639. I. razred. Društvo šteje 29 udov.

Iz društva Marija Pomagaj št. 42 v Pueblo, Colo., Brajkovič Dragotin cert. 5983, Becaj Ivan cert. 7111. Oba v I. razredu. Janezič Josip cert. 4345 II. razred. Moharič Štefan cert. 6210, Marchal Gabriel cert. 6384. Oba v I. razredu. Sever Anton cert. 4829. II. razred. Ponikvar John cert. 7896. I. razred. Društvo šteje 68 udov.

Iz društva sv. Barbare št. 3 v La Salle, Ill., Barlich Martin cert. 3546, Čeplak Jakob cert. 564, Laurin Martin cert. 603, Kecelj Frank cert. 625, Perušek Peter cert. 7315, Jakše John cert. 2343, Novak Martin cert. 610. Vsi v I. razredu. Društvo šteje 65 udov.

Iz društva sv. Barbare št. 33 v Trestle, Pa., Eržen Frank cert. 2920, Turca Frank cert. 5674, Ušeničnik Jakob cert. 4938, Urih John cert. 6800. Vsi v I. razredu. Društvo šteje 146 udov.

Iz društva sv. Mih. Arh. št. 40 v Claridge, Pa., Lampanje Jakob cert. 2404, Vrečar Martin cert. 5629, Bohte Matija cert. 4817. Vsi v I. razredu. Društvo šteje 101 članov.

Iz društva sv. Jožefa št. 21 v Denver, Colo., Petrič Anton cert. 5039. I. razred. Društvo šteje 107 udov.

Iz društva "Zvon" št. 70 v Chicago, Ill., Gradišar Frank cert. 6344. I. razred. Judnič John cert. 6572, Gazgoda Joseph cert. 6772. Oba v II. razredu. Ribnikar Anton cert. 7047. I. razred. Društvo šteje 36 udov.

Iz društva sv. Petra in Pavla št. 15 v Pueblo, Colo., Hren Joseph cert. 3411, Šabec Franc cert. 6656. Oba v I. razredu. Društvo šteje 111 udov.

Iz društva sv. Petra in Pavla št. 35 v Lloydell, Pa., Benač Alois cert. 4872, Baraga Anton cert. 6526, Zbaršič Jožef cert. 5438, Meglič Franc cert. 4593, Poje Anton cert. 2215, Sterle Jakob cert. 5637, Šrajbus John 2219, Švele Janez cert. 5828, Švele Frank cert. 5833, Švele Jožef cert. 6524, Uberbič Jožef cert. 5439. Vsi v I. razredu. Društvo šteje 112 udov.

Iz društva sv. Jožefa štev. 76 v Oregon City, Ore., Benet Simon cert. 7491. I. razred. Društvo šteje 23 udov.

Iz društva sv. Jožefa št. 12 v Pittsburgh, Pa., Rodič Anton cert. 3848, Pirnat Leo cert. 1037, Šterk John cert. 1054, Leopold Leon cert. 3337. Vsi v I. razredu. Društvo šteje 90 udov.

Iz društva sv. Alojzija št. 56 v Superior, Pa., Jokelj John cert. 5562, Kobal Valentine cert. 7335, Kobal Blaž cert. 7541, Jurkovič Johan cert. 6806, Perko Matevž cert. 7542, Vintar Josip cert. 7540. Vsi v I. razredu. Društvo šteje 23 udov.

Iz društva sv. Cirila in Metoda št. 1 v Ely, Minn., Oblak Antonia cert. 8028, Poušič Kata cert. 8040. Društvo šteje 127 čl.

Iz društva sv. Cirila in Metoda št. 1 v Ely, Minn., Jakopin Teresia cert. 7983. Društvo šteje 125 udov.

Iz društva sv. Janeza Krst. št. 37 v Cleveland, O., Štih Ivana cert. 9429, Strojni Marija cert. 9419, Mužič Katarina cert. 9384, Nose Ivana cert. 9399. Društvo šteje 80 udov.

Iz društva sv. Alojzija št. 18 v Rock Springs, Wyo., Jerkovič Anna cert. 8678, Uranjas Mara cert. 8725. Društvo šteje 81 udov.

Iz društva Marija Pomagaj št. 42 v Pueblo, Colo., Janezič Franca cert. 9582. Društvo šteje 15 članic.

Iz društva sv. Barbare št. 3 v La Salle, Ill., Laurin Mary, cert. 8187, Novak Nely cert. 8180. Društvo šteje 38 članic.

Iz društva sv. Mihaela Arh. št. 40 v Claridge, Pa., Lampanjar Katarina cert. 9535. Društvo šteje 35 članic.

Iz društva sv. Jožefa št. 12 v Pittsburgh, Pa., Radič Marija cert. 8429, Sterk Terezija cert. 8440, Leon Johana cert. 8418. Društvo šteje 40 članic.

Iz društva sv. Alojzija št. 31 v Braddock, Pa., Horvat Jela cert. 9105, Šimlevčič Neža cert. 9175. Društvo šteje 116 udov.

Iz društva sv. Martina št. 44 v Barberton, O., Puželj Franca cert. 9618. Društvo šteje ?

Iz društva "Zvon" št. 70 v Chicago, Ill., Gradišar Antonia cert. 9871, Ribnikar Agnes cert. 9874. Društvo šteje 4 članic.

Iz društva sv. Alojzija št. 19 v So. Lorain, O., Skraba Frank cert. 5533 I. razred. Društvo šteje 82 udov.

Iz društva sv. Petra in Pavla št. 51 v Murray, Utah, Jaklič Franc cert. 4315. I. razred. Društvo šteje 52 udov.

Iz društva sv. Petra in Pavla št. 80 v Aquilar, Colo., Želc Peter cert. 7938, Tomašič Peter cert. 7940. Oba v I. razredu. Društvo šteje 14 udov.

Iz društva sv. Cirila in Metoda št. 9 v Calumet, Mich., Sodar John cert. 877, Vraneš Vlado cert. 3230, Blažič Mato cert. 5243. Vsi v I. razr. Društvo šteje 240 udov.

Iz društva Ime Jezus št. 25 v Eveleth, Minn., Lovšin Franc cert. 6475. I. razred. Društvo šteje 149 udov.

Iz društva sv. Cirila in Metoda št. 16 v Johnstown, Pa., Udovič Martin cert. 1262, II. razred. Bečaj Rudolph cert. 7192, I. razred. Društvo šteje 114 udov.

Iz društva sv. Cirila in Metoda št. 9 v Calumet, Mich., Sodar Maria cert. 8336, Vraneš Maria cert. 8372. Društvo šteje 118 članic.

ZOPET SPREJETI.

V društvo sv. Cirila in Metoda št. 9 v Calumet, Mich., Kochevar Jakob cert. 3095. I. razred. Društvo šteje 238 udov.

V društva sv. Alojzija št. 31 v Braddock, Pa., Valentine Hrvatin cert. 2014. I. razred. Društvo šteje 196 udov.

V društvo sv. Barbare št. 39 v Roslyn, Wash., Brozovič Mihael cert. 7135. I. razred. Društvo šteje 185 udov.

V društvo sv. Jurija Vitezi št. 49 v Kansas City, Kans., Zupan Jozef cert. 3886, Zupan Anton cert. 7014. Oba v I. razredu. Društvo šteje 72 udov.

V društvo sv. Petra in Pavla št. 15 v Pueblo, Colo., Čos Ivan cert. 6222, Devjak Franc cert. 6995, Hribjan Andrew cert. 5734, Ložar Alois cert. 6993. Vsi v I. razredu. Društvo šteje 113 udov.

V društvo sv. Florjana št. 64 v So. Range, Mich., Šterk Marko cert. 7508. I. razred. Društvo šteje 39 udov.

V društvo sv. Barbare št. 3 v La Salle, Ill., Kočevar Anton cert. 588. I. razred. Društvo šteje 65 udov.

V društvo sv. Cirila in Metoda št. 9 v Calumet, Mich., Krall John cert. P. cert. 814. I. razred. Društvo šteje 243 udov.

V društvo sv. Mihaela Arh. št. 40 v Claridge, Pa., Šink Anton cert. 4923. II. razred. Društvo šteje 101 ud.

V društvo sv. Jožefa št. 52 v Mineral, Kans., Jakša Frank cert. 6875. I. razred. Društvo šteje 74 udov.

V društvo sv. Petra in Pavla št. 35 v Lloydell, Pa., Skrajnar John cert. 6525. I. razred. Društvo šteje 113 udov.

V društvo sv. Janeza Krst. št. 37 v Cleveland, O., Milner Ivan cert. 2281, Budan August cert. 2566, Milner Ignacij cert. 3129, Bittene Janez cert. 5025. Vsi v I. razredu. Bradač Josip cert. 6946. II. razred. Mihelič Frank cert. 4701. I. razred. Društvo šteje 122 udov.

V društvo sv. Barbare št. 47 v Aspen, Colo., Kostelc Anton J. cert. 6627. I. razred. Društvo šteje 88 udov.

V društvo sv. Jožefa št. 30 v Chisholm, Minn., Gobec Frank cert. 6491. I. razred. Društvo šteje 147 udov.

V društvo sv. Alojzija št. 31 v Braddock, Pa., Hrvatin Marija cert. 9103. Društvo šteje 118 udov.

V društvo sv. Cirila in Metoda št. 9 v Ely, Minn., Stefanič Marija cert. 8350. Društvo šteje 120 udov.

V društvo sv. Barbare št. 3 v La Salle, Ill., Kočevar Marija cert. 8179. Društvo šteje 38 članic.

V društvo sv. Jožefa št. 52 v Mineral, Kans., Jakše Kristina cert. 9750. Društvo šteje 23 članic.

V društvo Ime Jezus št. 25 v Eveleth, Minn., Miklavčič Marija cert. 1718. Društvo šteje 45 udov.

V društvo sv. Janeza Krst. št. 37 v Cleveland, O., Budan Ivana cert. 9898, Milner Marija cert. 9392, Bittene Marija cert. 9367, Mihelič Ivana cert. 9385. Društvo šteje 80 udov.

V društvo sv. Alojzija št. 31 v Braddock, Pa., Celarič John cert. 5202, Horvat Aleksander cert. 6068. Obo v I. razredu. Društvo šteje 195 udov.

V društvo Ime Jezus št. 25 v Eveleth, Minn., Levec Anton cert. 3823, I. razred. Mihle Janez cert. 3902, II. razred. Društvo šteje 149 udov.

V društvo sv. Cirila in Metoda št. 9 v Calumet, Mich., Sodar John cert. 877. I. razred. Društvo šteje 241 udov.

V društvo sv. Barare št. 3 v La Salle, Ill., Jakše John cert. 2343. I. razred. Društvo šteje 66 udov.

V društvo sv. Cirila in Metoda št. 9 v Calumet, Mich., Sodar marija cert. 8336. Društvo šteje 119 članic.

V društvo sv. Alojzija št. 31 v Braddock, Pa., Celarič Katarina cert. 9086, Horvat Jela cert. 9105. Društvo šteje 118 članic.

Skopuhov sin.

Arabska legenda.

Ibrahim, stari skopuh, ki je stotine dolžnikov spravil na beraško palico, je umrl. Umrl je v svoji raztrgani hiši na svojem umazanem ležišču, kterega se je posluževal celo življenje in še ob smrti je rotil svojega sina Jusufa, da mu priseže pri vseh kalifih in prerokih ter mu zatrdno obljubi, da se bode posluževal istega ležišča, kterega se je posluževal že njegov oče 30 let. Jusuf je bil njegov edini sin in dedič velikanskega premoženja, kterega je tako sramotno spravil na kup njegov oče Ibrahim.

In sedaj leži stari Ibrahim mrtev že eno uro. Jusuf je pa poželjivo iskal po starem zaboju zlatih denarjev, kterih je imel njegov oče na kupe. Dosedaj ni smel nikdar niti pogledati na denar. V svojem življenju ni nikdar sanjal, da bode pojedoval toliko denarja in postal najbogatejši mož kalifovega mesta. Iz ust mu pride hvaležna beseda njegovemu očetu, ki se je celo svoje življenje potil, trudil, sleparil, da je spravil tako premoženje na kup.

In zopet stopi Jusuf k smrtnemu ležišču svojega očeta, poleg kterega je postavil dve goreči sveči, kterih sijaj se je odbijal na suhem, spačenem obrazu mrtveca.

"Dobri oče," reče, "zahvaljujem se ti. Zapustil si mi najdražjo stvar, zlato — moč na zemlji, in tvoj pogreb bo pričal, kako velika je moja hvaležnost. Pred vsemi moslemini te ukažem postaviti na krasen oder, tvoje truplo bodo obkroževali duhovi kadila in mirte, in na tvojem grobu bode molilo na stotine dervišov k Alahu, da ti podeli večni mir. Hočem....."

Dalje hvaležni Jusuf ne more, ker strahoma odskoči od mrtvega trupla, lasje se mu naježe pri pogledu, ki se mu nudi. Mrtvec je odprl oči in se s svojim suhim truplom počasi dvigal. Grozeče pokaže Jusufu pest in ga grozno pogleda. Nato pa s zadno močjo upihne eno svečo, ker je preveč gorela in ko še zamrmra nekaj skrivnostnih besed, se sklone nazaj — mrtvec za vedno.

Trenutek opazuje Jusuf prestrašen truplo. Nato pa plane ven na cesto, prevzet od tolike skoposti svojega roditelja.

— — — — — — — — — — —

Tiho so pokopali starega Ibrahima. Sinu pa je bila od slej naprej skopost najhujše zlo. Vendar ni postal dober človek — postal je zapravljivec.

Pri divjih pojedinah, v naročju deklin in v družbi pijanih tovarišev je zapravljal zaklade, ki jih je oče naskoparil. Toda siromakom je bila zaprta njegova bogata hiša, dočim so v njo neprestano zahajali priliznenci in požeruhi, ki so se mastili nad njegovimi zakladi, dokler Jusuf sam ni postal berač, ktere je nekdaj s svojimi slugami trdosrčno podil od vrat.

In nekega dne je ležal mrzel in trd na istem umazanem ležišču, na kterem je nekdaj Ibrahim, skopuh, izdahnil svojo dušo. Toda nihče ni postavil poleg njega mrtvaške svetilke. Umrl je kot pozabljen mož, kterega spomin se je razgubil lik njegovemu bogatstvu.

Dober odgovor.

Žena (ki si je že dolgo želela avtomobil): "Ljubi mož, nocoj se mi je sanjalo, da si mi kupil avtomobil."

Mož: "Čudno, imel sem iste sanje in sicer sem kupil avtomobil od onega denarja, ki si ga ti pri oblekah prihranila!"

Užaljen.

"Ti, zakaj je pa Janez izstopil iz društva?"

"Ker smo se pri zadnji seji tepli, i- oh ni bil navzoč."

Se sam čudi.

"Gospod, kako ste se drznili včeraj zvečer poljubiti mojo hčerko v njeni sobi?!"

"Da, sedaj ko sem jo videl po dnevu, se sam čudim."

Čudno, čudno.

"Vraga, sosed Maselj, vi ga pa podirate. Odkar sem v gostilni, ste spili že 12 poličev!"

"Eh veste kaj, sosed, jaz pijem samo zato, da žejo dobim."

VABILO K VESELICI.

Slov. bralno društvo "Mladi Vrh" na Sygan Hill, Pa., priredi dne 30. maja (Decoration Day) VESELICO v prostorih g. J. Lesjaka. Začetek točno ob 2. uri popoludne.

Tem potom vabimo vse rojake in rojakinje tu in iz okolice, da se v polnem številu udeležiti blagovolijo. Za fino zabavo je preskrbljeno.

ODBOR.

ODSTOPILI.

Od društva sv. Janeza Krst. št. 37 v Cleveland, O., Penoza Bazil cert. 5698. I. razred. Društvo šteje ?

Od društva Mar. Danica št. 28 v Cumberland, Wyo., Gradišnik Jernej cert. 3505, Gross Jakob cert. 3812, Golob Johan cert. 3500. Vsi v I. razredu. Društvo šteje 39 udov.

Od društva sv. Jožefa št. 30 v Chisholm, Minn., Lončar Ivan cert. 1961. I. razred. Društvo šteje 147 udov.

Od društva sv. Roka št. 55 v Lemont, Pa., Pešec Ivan cert. 7102. I. raz. Društvo šteje 47 udov.

Od društva sv. Frančiška št. 54 v Hibbing, Minn., Stricel Joseph cert. 4583, Prijatelj John cert. 4896. Oba v I. razredu. Društvo šteje 29 udov.

Od društva sv. Alojzija št. 18 v Rock Springs, Wyo., Izda Frank cert. 5138. I. razred. Golčič Ivan cert. 5811. II. razred. Društvo šteje 259 udov.

Od društva sv. Jurija Vitezi št. 49 v Kansas City, Kans., Musich Anton cert. 7156. II. razred. Društvo šteje 67 udov.

Od društva sv. Alojzija št. 13 v Baggaley, Pa., Ferenček Franc cert. 1075. I. razred. Društvo šteje 32 udov.

Od društva sv. Janeza Krst. št. 71 v Collinwood, O., Popit Anton cert. 7080. I. razred.

Od društva sv. Petra in Pavla št. 66 v Joliet, Ill., Rogina Jure cert. 5804. I. razred. Društvo šteje 45 udov.

Od društva Marija Zvezda št. 32 v Black Diamond, Wash., Rihtar Franc cert. 2133. I. razred. Društvo šteje 80 udov.

Od društva sv. Jožefa št. 12 v Pittsburgh, Pa., Pelko Gašpar cert. 6045. II. razred. Društvo šteje 90 udov.

Od društva sv. Alojzija št. 13 v Baggaley, Pa., Ferenčak Anna cert. 8448. Društvo šteje 17 članic.

Od društva sv. Štefana št. 11 v Omaha, Nebr., Lipošćak Marija cert. 8393. Društvo šteje 15 udov.

Od društva Ime Jezus št. 25 v Eveleth, Minn., Tanko Ivana cert. 3566. Društvo šteje 45 članic.

Od društva sv. Janeza Krst. št. 37 v Cleveland, O., Penoza Marija cert. 9410. Društvo šteje 80 udov.

ČRTANI.

Iz društva sv. Barbare št. 39 v Roslyn, Wash., Mihelčič Josip cert. 3322, II. razred, Pelko Frank cert. 3238, Prpič Anton cert. 5747, Delač Andrew cert. 6158, Puhič Štefan cert. 6462, Andrel Josip cert. 7249, Bratinčevič Marijan cert. 6096. Vsi v I. razredu. Društvo šteje 185 udov.

Iz društva sv. Jurija Vitezi št. 49 v Kansas City, Kansas, Nemanich Marko cert. 4079, Martinčič Franc cert. 3135. Prvi v II. drugi pa I. razr. Društvo šteje 72 udov.

Iz društva sv. Barbare št. 60 v Chisholm, Minn., Namor Anton cert. 5870, Folico Mike cert. 5094, Djesd Blaž cert. 4773. Vsi v I. razredu. Društvo šteje 36 udov.

Iz društva sv. Jurija št. 61 v Reading, Pa., Šimec Jurij cert. 7033. I. razred. Društvo šteje 43 udov.

Iz društva sv. Alojzija št. 18 v Rock Springs, Wyo., Potočnik Jernej cert. 3537. I. razred. Društvo šteje 259 udov.

Iz društva sv. Jurija Vitezi št. 49 v Kansas City, Kans., Tomazin John cert. 7669. Društvo šteje 67 udov.

Iz društva sv. Florijana št. 64 v So. Range, Mich., Cotman John cert. 5491. I. razred. Društvo šteje 39 udov.

Iz društva sv. Jožefa št. 20 v Sparta, Minn., Ravnikar John cert. 4864. II. razred. Društvo šteje 78 udov.

Iz društva sv. Jožefa št. 29 v Imperial, Pa., Mali Anton cert. 6590, Peternel Mihael cert. 5542. Oba v I. razredu. Društvo šteje 74 udov.

Iz društva Sree Jezus št. 2 v Ely, Minn., Košir Franca cert. 8105. Društvo šteje 182 udov.

Iz društva sv. Barbare št. 39 v Roslyn, Wash., Pelko Paulina cert. 9491. Društvo šteje 53 udov.

ODSTOPILI.

Od društva Ime Jezus št. 25 v Eveleth, Minn., Rotnik Jakob cert. 3464, Panko Matija cert. 3566. Oba v I. razredu. Društvo šteje 149 udov.

ČRTANI.

Iz društva sv. Barbare št. 39 v Roslyn, Wash., Blazina George cert. 2332, Kruljac Josip cert. 3325, Milinovič Štefan cert. 6314. Vsi v I. razr. Društvo šteje 179 udov.

PRESTOPILI.

Od društva Sree Jezusa št. 2 v Ely, Minn., k društvu sv. Jožefa št. 17 v Aldridge, Pa.: John Dejak cert. 380, r l. 1875. I. razred. Prvo društvo šteje 155 udov, drugo 66.

Brat Mat. Urbas cert. 1262. r. l. 1875. I. razred. Od društva sv. Cirila in Metoda št. 16 v Johnstown, Pa., k društvu sv. Petra in Pavla št. 35 v Lloydel, Pa. Prvo društvo šteje 136, drugo 114 udov.

Helena Geršič cert. 7970 r. l. 1882. Od društva sv. Cirila in Metoda št. 1 v Ely, Minn., k društvu sv. Jožefa št. 30 v Chisholmu,Minn. Prvo društvo šteje 127 članic, drugo 47.

Jakob Geršič cert. 154. I. razred Od društva sv. Cirila in Metoda št. 1 v Ely, Minn., k društvu sv. Jožefa št. 30 v Chisholm, Minn. Prvo društvo šteje 187 udov, drugo 146.

Louis Zobec cert. 2967 r. l. 1888. I. razred. Od društva sv. Jožefa v Pittsburgh, Pa., k društvu sv. Jožefa št. 30 v Chisholm, Minn. Prvo društvo šteje 71 udov, drugo 148.

Marija Becjan r. l. 1878. Od društva sv. Jožefa št. 45 v Indianapolis, Ind., k društvu sv. Rešnjega telesa št. 77 v Goff, Pa. Prvo društvo šteje 31 članic, drugo pa 3 članice.

Marija Becjav cert. 9625, od društva sv. Jožefa št. 45 v Indianapolis, Ind., k društvu sv. Reš. Telesa št. 77 v Goff, Pa. Prvo društvo šteje 31 članic, drugo 3.

Josip Golkar cert. 3155, od društva sv. Alojzija št. 36 v Conemaugh, Pa. k društvu sv. Cirila in Metoda št. 16 v Johnstown, Pa. Prvo društvo šteje 189 članov, drugo 133.

Ana Perušek cert. 9209, roj. 1865 od društva Marija Zvezda št. 32 v Black Diamond, Wash., k društvu sv. Alojzija št. 18 v Rock Springs, Wyo. Prvo društvo šteje 24 članic, drugo 82.

Karol Perušek cert. 4871, I. razred, r. l. 1875, od društva Marija Zvezda št. 32 v Black Diamond, Wash., k društvu sv. Alojzija št. 18 v Rock Springs, Wyo. Prvo društvo šteje 81 udov, drugo 214.

Od društva sv. Jožefa št. 29 v Imperial, Pa., k društvu sv. Jožefa št. 74 v Tyre, Pa., sledeči bratje: John Eržen cert. 6148, r. 1887, Peter Kalan cert. 5260, r. 1888, Martin Rihley cert. 4219, r. 1881, Alois Mali cert. 6599, r. 1875, John Logar cert. 1797, r. 1875. Vsi v I. razredu.

Prvo društvo šteje 76 udov., drugo 18.

Od društva sv. Alojzija št. 18 v Rock Springs, Wyo., k društvu sv. Jožefa št. 76 v Oregon City, Ore., brat Peter Mesec cert. 5813, r. 1873. I. razred. Prvo društvo šteje 258 udov, drugo 24.

NAZNANILO UMRLIH ČLANOV.

Valentin Drap, cert. 990 član društva sv. Jožefa št. 12 v Pittsburgh, Pa. Umrl 24. marca 1908. v Export, Pa. Ubit v premogokopu. Zavarovan je bil za $1.000. Društvo šteje 94 članov.

Josip Perko, cert. 2284 član društva sv. Janeza Krst. št. 37 v Cleveland, O. Umrl 16. apr. 1908. Vzrok smrti: sušica. Zavarovan je bil za $1.000.00.

Josip Žakelj, cert. 2572 član društva sv. Jurija št. 22 v So. Chicago, Ill. Umrl 28. aprila 1908. Vzrok smrti: ubit v elevatorju. Zavarovan je bil za $1.000.00.

PREMEMBA RAZREDA.

Ivan Sterle cert. 4042 član društva Ime Jezus št. 25 v Eveleth, Minn., prestopil iz drugega razreda v prvega, dne 1. marca.

Ivan Svigel cert. 3430 član društva sv. Barbare št. 33 v Trestle, Pa., prestopil iz drugega razreda v prvega, dne 1. marca.

Josip Vider cert. 2434 član društva sv. Jožefa št. 41 v East Palestine, O., prestopil 25. aprila iz drugega razreda v prvi razred.

Franc Štrniša cert. 1041 član društva sv. Jožefa št. 12 v Allegheny, Pa., prestopil 25. aprila iz drugega razreda v prvi razred.

Franc Leskovič cert. 6398 član društva sv. Mihaela Arh. št. 40 v Claridge, Pa., prestopil iz I. razreda v II. razred 30. apr. 1908.

PROŠNJA.

Novo društvo želi pristopiti J. S. K. Jednoti in sicer sv. Jerneja v Aurora, Ill. Imena članov:

Barbič Jožef 1880 cert. 10179, Verbič Jernej 1880 cert. 10176, Rudman Louis 1877 cert. 10175. Vsi II. razred. Praprotnik Frank 1877 cert. 10174, Golenz Joseph 1866 cert. 10177, Praprotnik Albin 1889 cert. 10178, Kissler Alfonso 1871 cert. 10180, Baribak Jožef 1874 cert. 10181, Praprotnik Frank A. 1872 cert. 10182, Rudman Anton 1868 cert. 10183. Vsi v I. razredu.

NAZNANILO.

Društvo sv. Jerneja v Aurori, Illinois, je sprejeto v Jednoto, dne 30. aprila pod številko 81.

Z bratskim pozdravom,

JURIJ L. BROŽIČ, glavni tajnik.

Leta 2500.

Ferdinand Gornik hodi razburjen po svoji pisarni. Res, nehvaležno je je to delo za državo. Pred kratkim je radi malega prestopka, jih dobil nekaj pod nos in Gornik je bil zelo občutljiv in ponosen. Vendar ni bila malenkost opravljati službo druzega inženirja v državni kuhinji v Madridu; marsikdo ni mogel narediti niti skušenj v njegovi starosti.

Stran gre — toda kam? Na tovarne, ki so bile še v zasebnih rokah, niti misliti ni mogel. Da bi sedal prestaviti k drugemu opravilu? Tudi to ni bilo mogoče, ker je bil kakor priklenjen na državno kuhinjo. Štiri mesece je bila namreč že nastvljena v organskem laboratoriju kot prva kemistinja Antonija Brežnik. Prišla je iz Pariza in se še ni udomačila v svojem novem poslu. Pomagal ji je, kolikor je mogel. Dasi je svojo stroko popolnoma razumela, vendar če človek pride v nov kraj, ne ve, kje bi prijel. Omeniti moramo še mimogrede, da je bila tedaj vsa Evropa ena republika in Amerika druga. Vsi drugi svetovni deli so bile le naselbine ene ali druge republike.

Mladi inženir se vsede k svoji pisalni mizi in prične delati. V različne govorilne cevi daje povelja, postavlja daljnovid, s kterim je lahko gledal milje daleč, zdaj sem, zdaj tja, sprejema telefonična naznanila, ter vsak trenutek deluje v drugem kraju republike, ne da bi se premaknil s svoje mize. Le ob posebno važnih trenutkih stopi na prag svoje sobe, kterega goni električna sila po celem, velikanskem poslopju.

Tu ga nekdo pokliče na govorilni stroj. "Tok v organskem laboratoriju je odpovedal."

"Pridem takoj."

Takoj se odpravi na pot. Električni prag mu je prepočasen, zato pripne na čevlje avtomatične podplate, in v pol minuti je v organskem laboratoriju. Sicer ni bilo ravno treba njemu iti, vendar ker je bila tam lepa Antonija — — —

Tih šum in ropot vlada po velikanski dvorani laboratorija. Dvajset ljudi deluje tu, da pripravlja iz oglja, amoniaka, kisika, žveplja in fosforja vse, kar se potrebuje v kuhinji. S pomočjo velike temperature in električnega pritiska se izdeluje beljak, sladkor, moka in maslo. V posebnih prostorih se izdelujejo aromatične snovi, iz kterih se pripravlja čokolada in drugo. Čez vse pa ima nadzorstvo Antonija Brežnik, ki je imela srečo, da se je v Parizu učila pri najslavnejših kemikih, ki so prvi začeli z umetnim pridobivanjem jajčjega rumenjaka. Sedaj so jo prestavili v Madrid, da tu nadaljuje s svojim delovanjem. Kmalu je postala voditeljica v laboratoriju. Imela je srečo. Na to mesto se pride redkokdaj pred 30 leti, ona je pa imela šele 23 let.

V službi stroga in brezobzirna, je bila toliko bolj ljubezniva v zasebnem življenju. Ko je odhajala zvečer domov, je imel Gornik dovolj prilike, da se prepriča o njenej ljubeznivosti. Govorila je o svoji domačiji, o sprehodih na obrežju in ponočnih zabavah na severnih drsališčih.

V njo se je zaljubil mladi inženir. Toda ga li ljubi tudi ona? mu bo- li podelila roko za življenje? Gotovo bi mu že razodela svoje srce. Morebiti pa čaka nanj, da on spregovori prvo besedo? Vendar nemogoče. Ona, kot prva kemistinja in on drugi inženir! Predpostavljeni ima prvo besedo; to je častna stvar.

Vstopi v laboratorij in vpraša po njenih željah.

"Prosim, tam pri četrtem oknu je pretrgan električni tok."

Nato mu obrne hrbet, in se ne zmeni za zaljubljenega inženirja. Služba je služba.

Pogleda škodo in naroči delavcu, da jo popravi; nato odide v svojo pisarno.

Točno ob petih stoji pred izhodom in čaka na njo. Da bi vsaj spregovorila. Takoj bi lahko odšla na ženitovanjski urad in se poročila. Seveda postava ne dovoljuje življenske zveze. Zakonca smeta živeti skupno le pet let, nakar država dovoli nadaljnih pet let zakonskega življenja in šele potem se sklene zakon za celo življenje. Gornik je prepričan, da bi se ljubila tako zelo, da bi večno ostala skupaj.

Molče pride mimo njega, molče mu poda roko in ločita se. Ona odhiti v svojo hišo. Solza se posveti v njenih očeh. Ali ne opazi kako mu je naklonjena? Zakaj jo muči s svojim obnašanjem? Pravzaprav bi morala ona zgovoriti prvo besedo, toda zgubila je pogum, da stopi k njemu in ga vpraša: "Smem biti tvoja družica?"

V roke vzame večerni list. Dolgočasne stvari, ničesar zanimivega. Pride do članka: "Vožna na Mars." "Naravoslovna družba odpotuje v nekaj dneh na svoj letni izlet na zvezdo Mars. Ekspedicija bo letos proučevala vulkanske izbruhe in razne prekope. Ker so prebivalci na Marsu o tem izletu že obveščeni s pomočjo tahifona, nas čaka lep sprejem. Posebno Marsove dame, kterih lepota nam je znana še od njih zadnjega obiska na našem planetu, se bodo potrudile za izborno zabavo. Potovanje traja 4 tedne; kot člani so se prijavili — — — "

Telefon pozvoni. "Gospodična Brežnik, brali ste že morda, da se udeležim obiska na Mars. Želim vam z Bogom, gospodična — —"

"Prosim, nikar ne hodite; ostanite v mestu!"

"Odstopiti ne morem več, kaj si bodo mislili — —"

"Kar hočejo. Slišite — ne, čakajte! Takoj sem pri vas."

Kot nevihta pobegne iz hiše. V svojem vrtu jo že pričakuje Gornik. Ona mu pade okoli vratu: "Vi — ti —ne, ne smeš stran, vstati moraš pri meni. Čuješ?"

Radosten jo tudi on objame. "Predragi, sladki, edini otrok, seveda ostanem pri tebi — za vedno! Nežno jo poljubi na čelo in pritisne k sebi. "Torej tako dolgo si me pustila čakati! Porednica!"

"Sramovala sem se!"

"Šele, ko si zvedela, da me ne vidiš nekaj tednov, se ti je odvezal jezik?" Zopet jo poljubi

Toda ona ga spusti in mu lokavo pogleda v obraz. "Imela sem še drugi vzrok."

"Kaj pa ljubica?"

V obraz zarudi in pošepeče mu v uho: "Skrbelo me je radi Marsovih gospodičen."

Moderno.

Tujec: Ali ni nikogar pri vas doma?"

Strežnica: "Žal, nikogar. Gospa je pravkar pobegnila s šoferjem in gospod z učiteljico."

Ura budilka na deželi.

Turist (ki se je pravkar vlegel v posteljo, hlapcu): "Kaj pa hočete s kokljo v moji sobi — jaz je ne maram!"

Hlapec: "Kaj niste rekli, da naj vas zbudimo zgodaj zjutraj?"

Dober izgovor.

"Kaj vidim: tebe, zagrizenega abstinenta in vegeterijanca pri klobasi in pivu?"

"Klobaso jem za kazni, ker sem pomotoma naročil pivo."

Dober svet.

A: "Ko umrem, zapustim svoje slike kakemu zavodu."

B: "Ali ti smem svetovati pravi zavod?"

A: "No in —?"

B: "Zavod za slepce."

Najvišji užitek.

Mojster: "Povej, Francelj, kaj bi naredil, če bi postal čez noč naenkrat bogat?"

Učenec: "Zjutraj bi se pošteno naspal."

Ostro.

Žena (ki je pobegnila svojemu možu in se zopet vrnila:) "Grdo sem te prevarala, ljubi mož! Ali moreš oprostiti, ker sem pobegnila?"

Mož: "Gotovo, toda da si se vrnila k meni, tega ti ne morem oprostiti!"

Za kratek čas.

Na pesku v puščavi
Mogočni lev sedi
Ter gleda dve žirafi
Za kterima preži.

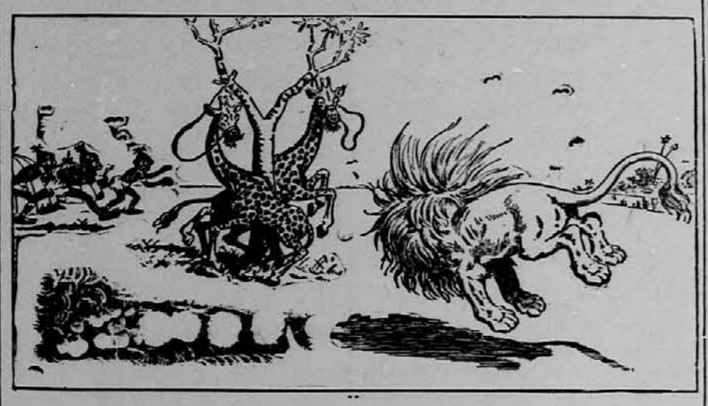

Lev kviško skoči zdajci
In v žirafe se zaleti,
Zamorci kakor zajci
Zbeže na vse strani.

Žirafe skočijo od tal
Prečesnejo drevo
Baš ko se lev je vanj zagnal
Ter vlečejo močno.

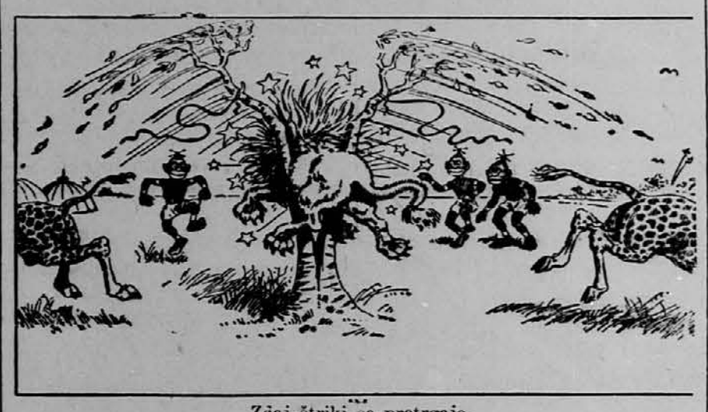

Zdaj štriki se pretrgajo,
Žirafe pa zbeže;
Zamorci leva gledajo,
Ki veje ga drže.

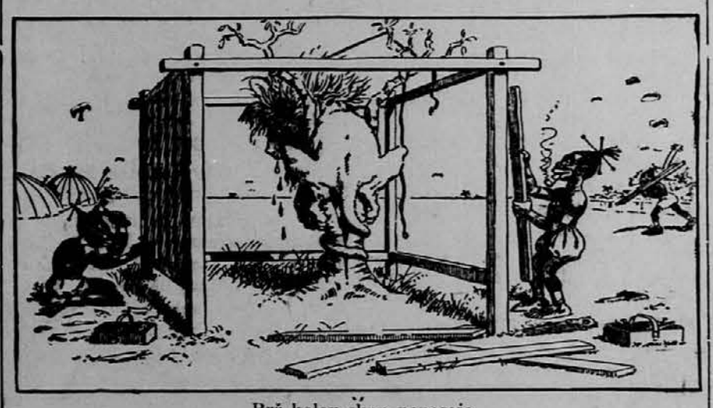

Brž kolov škup nanesejo
Pribijejo za hlodom hlod,
Za leva se ne brigajo
Ki tuli kot razjarjen zlod.

Predstave se vrše zvečer
In niklja dva je vhod,
Kjer vidi se to grozno zver,
Ki je strašila črni rod.

Je že zasedeno.

Strija: "Pepček, pridi sem in vsedi se na moja kolena!"

Pepček: "Ne morem, strijček, ker vaš trebuh sedi na njih!"

Učena mladina.

Oče: "Tinček, kolikokrat sem ti že povedal, da prenehaj trobiti in ropotati?"

Tinček: "Ne vem, ata, ker se še nisem učil računati."

Tudi delo.

Prvi bums: "Ti Miha, delo imam pri lokalni železnici."

Drugi bums: "Kakšno pa?"

Prvi bums: "Spim poleg tira."

Prepozno spoznanje.

Žena: "Mislila sem, da sem omožila moža!"

Mož: "Glej vraga, meni se samemu nekaj enacega dozdeva."

Špekulant.

Gost (v vaški krčmi, ko se dva fanta stepeta:) "Da bi se vsaj pošteno zlasala in malo z nožem urezala!"

Krčmar: "Kaj vas to briga?"

Gost: "Seveda, pri tebi dobim na puf takoj polič vina, ker kot priča dobim denar!"

Prevarjeni vrag.

Hudič se je peljal z dušo, ktero je že dalj časa težko čakal, v pekel.

Pridno naganja svoje peklenske pomagače na delo, ker je tej dušI določil najbolj žareč kotel.

In vednar vse zastonj. Od vzgoraj so neprestano kapljale kapljice vode, ki je sproti ugaševala ogenj.

"Tu moram napraviti red," divja hudič in se napoti proti nebesom.

V predsobi sedi službujoči angelj in snaži nebeške ključe sv. Petra.

"Rad bi se pritožil," reče hudič z nemirnim glasom, ker ga je dušilo kadilo, ki je prihajalo izpred božjega prestola. Pritem pa vzame svoj rep v roke in ga drži pod pazduho — "torej angelj, naznani me!"

"Rad," odvrne angelj, "toda povej mi prej, zakaj se pritožuješ?"

"Veš kaj," reče hudič; "mnogo let sem čakal na eno samo dušo; po pogodbi je moja, in sedaj, ko bi jo pričel v kotlu peči, mi vedno ugasnete ogenj!"

"Mi?" vpraša angelj resno in pogleda navzdol na oblake — "ti si pa res neumen hudič, — te kapljice so solze njene matere!"

Pojasneno.

"Jaz vas ne razumem. Pravite, da ste pri društvu abstinentov, sedaj pa že sedite pri desetem poliču!"

"Ja, ja, ker ne razumete. Govornik društva ima mene za vzgled, kako deluje alkohol!"

Imenik uradnikov

krajevnih društev Jugoslovanske Katoliške Jednote v Zjed. državah ameriških.

Društvo sv. Cirila in Metoda štev. 1 v Ely, Minn.

Matija Agnič, predsednik; Ivan Habian, tajnik; Fran Lesar, blagajnik; Štefan Banovec, zastopnik. Vsi v Ely, Minn.

Društvo zboruje v stari cerkveni dvorani vsako prvo nedeljo po 20. ob 2. uri popoludne.

Društvo sv. Srca Jezusa štev. 2 v Ely, Minn.

Josip Lovšin, predsednik, P. O. Box 1031; Ivan Prijatelj, tajnik, P. O. Box 120; Ivan Merhar, blagajnik in zastopnik, P. O. Box 95. Vsi v Ely, Minn.

Društvo zboruje vsako prvo nedeljo po 20. v dvorani brata g. Josipa Skale.

Društvo sv. Barbare štev. 3 v La Salle, Ill.

Mat. Besal, predsednik, 1258 5th St.; Josip Spelič, tajnik 1058 2nd St.; Ivan Gričer, blagajnik, 637 Todd St.; Josip Hribernik, zastopnik, 228 Crosset St. Vsi v La Salle, Ill.

Društvo zboruje vsako 2. nedeljo v mesecu v cerkveni dvorani sv. Roka

Društvo sv. Barbare štev. 4 v Federalu, Pa.

Fran Starman, predsednik, P. O. Box 38, Burdine, Pa.; Ivan Guzelj, tajnik, P. O. Box 351, Morgan, Pa.; Ivan Keržišnik, zastopnik, P. O. Box 138, Burdine, Pa.

Društvo zboruje vsako 2. nedeljo v mesecu v prostorih br. Ivan Keržišnika na Burdine, Pa.

Društvo sv. Barbare štev. 5 v Soudanu, Minn.

Matija Nemanič, predsednik, Tower, Minn.; Josip Znidaršič, tajnik, Soudan, Minn.; Martin Stukelj, blagajnik, Soudan, Minn.; Anton Stephan, zastopnik, P. O. Box 772, Soudan, Minn.

Društvo zboruje vsako prvo nedeljo po 20. v prostorih br. Josip Znidaršiča v Soudanu, Minn.

Društvo Marija Pomagaj štev 6 v South Lorainu, Ohio.

Fran Krištof, predsednik, 405 11th Avenue; Ivan Klemenc, tajnik, 405 11th Avenue; Josip Mramor, blagajnik, 583 10th Avenue; Mat. Vidrih, zastopnik, 508 10th Ave. Vsi v So. Lorainu, Ohio.

Društvo zboruje vsako drugo v mesecu točno ob 1. uri popoludne v dvorani br. Ivan Zalarja v South Lorainu, O.

Društvo sv. Barbare štev. 8 v Piper, Ala.

Josip Agnič, predsednik, tajnik, blagajnik in zastopnik, P. O. Box 150, Piper, Ala.

Društvo sv. Cirila in Metoda štev. 9 v Calumetu, Mich.

Mihael Klobučar, predsednik, 115 7th St.; Ivan D. Puhek, tajnik, 2140 Log St.; Josip Žunič, blagajnik, 312 7th St.; Ivan D. Puhek, zastopnik, 2140 Log St. Vsi v Calumetu, Mich.

Društvo zboruje vsako 3. nedeljo v mesecu v basmentu slov. cerkve na 8th St.

Društvo sv. Štefana št. 11 v Omahi, Nebr.

Pavel Mihalič, predsednik, 1311 Williams St.; Mihael Mravinec, tajnik, 1234 South 15th St.; Fran Žitnik, blagajnik, 1108 South 22nd St.; Josip Pezdirtz, zastopnik, 1942 So. 12th St. Vsi v Omahi, Neb.

Društvo zboruje vsako drugo nedeljo ob 2. uri popoludne v češki šoli, 14 Pine St., Omaha, Neb.

Društvo sv. Jožefa štev. 12 v Pittsburgu, Pa.

Fran Kresse, predsednik, 5106 Natrona Alley, Pittsburg, Pa.; Josip Muška, tajnik, 57 Villa St., Allegheny, Pa.; Ivan Arch, blagajnik, 79 High St., Allegheny, Pa.; Ferdinand Volk, zastopnik, 122 42nd St., Pittsburg, Pa.

Društvo zboruje vsako 2. nedeljo v mesecu ob 2. uri popoludne v dvorani avstr. Nemcev, Cor. High & Humboldt St. & Spring Garden Ave., Allegheny, Pa.

Društvo sv. Alojzija št. 13 v Baggaley, Pa.

Fran Božič, predsednik, P. O. Box 45; Ivan Arh, tajnik, P. O. Box 45; Anton Rak, blagajnik, P. O. Box 51; Ivan Arh, zastopnik, P. O. Box 45. Vsi v Baggaleyu, Pa.

Društvo sv. Jožefa št. 14 v Crockett, Cal.

Marko Dragovan, preds.; Štefan Jakša, tajnik; Fran Velikonja, blagajnik; Jakob Judnič, zastopnik. Vsi v Crockettu, Cal.

Društvo zboruje vsako 3. nedeljo v mesecu.

Društvo sv. Petra in Pavla štev. 15 v Pueblu, Colo.

Martin Kočevar, predsednik, 1219 Eillers Avenue; Fran Mehle, tajnik, 1208 Bohmen Avenue; Ivan Zupančič, blagajnik, 1238 Bohmen Ave.; Ivan Jerman, zastopnik, 1209 South Santa Fé Avenue. Vsi v Pueblu, Colo.

Društvo zboruje vsaki 13. dan v mesecu v dvorani G. Jermana, 1207 South Santa Fé Ave.

Društvo sv. Cirila in Metoda štev. 16 v Johnstownu, Pa.

Josip Intihar, predsednik, 519 Power St.; Gregor Hreščak, tajnik, 407 8th Avenue; Fran Slabe, blagajnik, R. F. D. 1; Fran Gabrenja, zastopnik, 1105 Virginia Avenue. Vsi v Johnstownu, Pa.

Društvo sv. Jožefa št. 17 v Aldridge, Mont.

Luka Zupančič, predsednik; G. R. Zobec, tajnik, P. O. Box 65; Pavel Rigler, blagajnik, P. O. Box 102; Fr. Prešeren, zastopnik, P. O. Box 45. Vsi v Aldridge, Mont.

Društvo zboruje vsako drugo nedeljo v mesecu v dvorani cerkve Presv. Družine v Aldridge.

Društvo sv. Alojzija št. 18 v Rock Springs Wyo.

Anton Fortuna, predsednik, L. Box 294; Max Keržišnik, tajnik, L. Box 383; Fran Keržišnik, blagajnik, L. Box 121; Anton Justin, zastopnik, L. Box 563. Vsi v Rock Springs, Wyo.

Društvo zboruje vsako 3. nedeljo v mesecu v Finn Hall ob 9:30 dop.

Društvo sv. Alojzija št. 19 v Lorain, Ohio.

Fran Durjava, predsednik, 539 11th Avenue; Ivan P. Palčič, tajnik, 502 11th Avenue; Ivan Svet, blagajnik, 487 13th Avenue; Alojzij Virant, zastopnik, 500 Cor. 10th Avenue & Globe St. Vsi v Lorain, Ohio.

Društvo zboruje vsako 3. nedeljo v mesecu v prostorih slov. cerkve sv. Cirila in Metoda, vogal Globe St. & 13th Ave.

Društvo sv. Jožefa št. 20 v Sparta, Minn.

Mat. Zadnjik, predsednik, P. O. Box 314; Ivan Zalar, tajnik, P. O. Box 183; Mat. Majerle, blagajnik, P. O. Box 43; Josip Kern, zastopnik, P. O. Box 37. Vsi v Sparta, Minn.

Društvo zboruje vsako 3. nedeljo v mesecu v mestni dvorani.

Društvo sv. Jožefa št. 21 v Denver, Colo.

Ivan Pekec, predsednik, 4545 Grant St.; Ivan Debeve, tajnik, 4645 Franklin St.; Mat. Sadar, blagajnik, 4600 Humboldt St.; Ivan Cesar, zastopnik, 5115 N. Emerson St. Vsi v Denverju, Colo.

Društvo zboruje 14. dan v mesecu v Mat. Sadarjevi dvorani, 4600 Humboldt St., Denver.

Društvo sv. Jurija št. 22 v South Chicago, Ill.

Fran Medoš, predsednik, 9483 Ewing Avenue; Anton Motz, tajnik, 9483 Ewing Avenue; Ivan Dučič, blagajnik, 9618 Avenue N; Fran Medoš, zastopnik, 9483 Ewing Ave. Vsi v So. Chicagu, Ill.

Društvo zboruje 2. nedeljo v mesecu zvečer v Medoševi dvorani, 95. ulica in Ewing Ave.

Društvo sv. Jožefa štev. 23 v San Francisco, Cal.

Ivan Kukar, predsednik, 461 4th St.; Ivan Stariha, tajnik, 2000 19th St.; Matija Vidmar, blagajnik, 697 Kansas St.; Josip Lampe, zastopnik, 2024 19th St. Vsi v San Franciscu.

Društvo zboruje vsako 3. sredo v mesecu.

Društvo Sveto Ime Jezus štev. 25 v Eveleth, Minn.

Ivan Nemgar, predsednik, P. O. B. 726; Ivan Škrabec, tajnik; Alojzij Kotnik, blagajnik, P. O. Box 558; Anton Fric, zastopnik, P. O. Box 728. Vsi v Evelethu, Minn.

Društvo zboruje vsako 4. nedeljo ob 1½ uri popoludne nad First National Banko.

Društvo sv. Štefana št. 26 v Pittsburgu, Pa.

Josip Leban, predsednik, 18 Lautner St., Troy Hill, Allegheny, Pa.; Jakob Zabukovec, tajnik, No. 4824 Blackberry St., Pittsburg, Pa.; Anton Škrbec, blagajnik, 5114 Natrona Alley, Pittsburg, Pa.; Jakob Zabukovec, zastopnik, 4824 Blackberry St., Pittsburg, Pa.

Društvo zboruje vsako 3. nedeljo v mesecu ob 2. uri pop. v dvorani slov. cerkve na vogalu Butler in 57. ceste, Pittsburg.

Društvo sv. Mihaela Arh. štev. 27 v Diamondville, Wyo.

Alojzij Penca, predsednik, P. O. B. 35; Fran Perušek, tajnik, P. O. Box 65; Josip Penca, blagajnik, P. O. B. 35; vsi trije v Diamondville, Wyo. Fran Brunski, zastopnik, P. O. Box 3, Frontier, Wyo.

Društvo zboruje v dvorani Josip Gačnika vsako 2. nedeljo v mesecu ob 2. uri pop.

Društvo Marija Danica št. 28 v Cumberlandu, Wyo.

Ivan Šefrer, predsednik, P. O. Box 64; Martin Hribernik, tajnik, P. O. Box 77; Jurij Jaklovič, blagajnik, P. O. Box 137; Josip Felician, zastopnik, P. O. Box 266. Vsi v Cumberlandu, Wyo.

Društvo sv. Jožefa št. 29 v Imperialu, Pa.

Ivan Vidrih, predsednik, P. O. B. 18; Ivan Virant, tajnik, P. O. Box 312; Josip Jankel, blagajnik, P. O. Box 152; Anton Tavželj, zastopnik P. O. Box 62. Vsi v Imperialu, Pa

Društvo zboruje vsako 3. nedeljo v mesecu v društveni dvorani.

Društvo sv. Jožefa štev. 30 v Chisholmu, Minn.

Ivan Kočevar, predsednik, P. O. Box 118; Louis Kočevar, tajnik, P. O. Box 566; Fran Ravšel, blagajnik; Ivan Kočevar, zastopnik, Box 118. Vsi v Chisholmu, Minn.

Društvo zboruje vsako nedeljo po 20. v mesecu v Lovrenc Kovačevi dvorani v Chisholmu.

Društvo sv. Alojzija št. 31 v Braddocku, Pa.

Jakob Knez, predsednik, 302 3rd St., Rankin, Pa.; Ivan A. Germ, tajnik, Box 57, Braddock, Pa.; Anton Sotler, blagajnik, Box 266, Braddock, Pa.; Alojzij Hrovat, zastopnik, Box 154, Linhart, Pa.

Društvo zboruje vsako 2. nedeljo v mesecu na 6. ulici pod italijansko cerkvo v Braddocku.

Društvo Marija Zvezda štev. 32 v Black Diamondu, Wash

Bernard Šmalc, predsednik, Cumberland; Gregor Porenta, tajnik, P. O. Box 701; Josip Rihter, blagajnik, Box 643; Josip Plavec, zastopnik, Box 644. Vsi trije v Black Diamondu, Wash.

Društvo zboruje vsako 3. nedeljo v mesecu v društveni dvorani ob 1. uri popoldan.

Društvo sv. Barbare št. 33 v Trestle, Pa.

Fran Šifrar II., predsednik, Box 67, Trestle, Pa.; Fran Šifrar I., tajnik, Box 26, Trestle, Pa.; Jakob Vičič, blagajnik, R. F. D. No. 1, Wilkinsburg, Pa.; Gregor Oblak, zastopnik, Box 26, Trestle, Pa.

Društvo zboruje vsako 2. nedeljo v mesecu v angležki dvorani, Trestle.

Društvo sv. Petra in Pavla štev. 35 v Lloydell, Pa.

Anton Bombač, predsednik, Onalinda, Pa.; Andrej Maloverh, tajnik, Box 1; Anton Bombač, blagajnik, Box 56; Ivan Jereb, zastopnik, Box 16. Vsi trije v Lloydellu, Pa.

Društvo zboruje vsako 3. nedeljo pri Petru Valka v Lloydellu.

Društvo sv. Alojzija štev. 36 v Conemaugh, Pa.

Ivan Glavič, predsednik, Box 323; Ignac Travnik, tajnik, Box 227; Iv. Brezovec, blagajnik, Box 6; Josip Dremelj, zastopnik, Box 227. Vsi v Conemaugh, Pa.

Društvo zboruje v lastnej dvorani v Conemaugh.

Društvo sv. Janeza Krstnika št. 37 v Clevelandu, Ohio.

Fran Špelko, predsednik, 3504 St. Clair Ave., N. C.; Jakob Hočevar, tajnik, 1101 E. 63rd St., N. E.; Alojzij Recher, blagajnik, 1223 St. Clair Ave., N. E.; Anton Ocepek, zastopnik, 1063 E. 61st St., N. E. Vsi v Clevelandu, O.

Društvo zboruje vsako 3. nedeljo v mesecu v Jaites dvorani, 6004 St. Clair Ave., Cor. 60th St.

Društvo "Sokol" štev. 38 v Pueblo, Colo.

Fran Jančan, predsednik, 1220 Taylor Ave.; Peter Culig, tajnik, 1245 South Santa Fé Ave.; Josip Culig, blagajnik, 1219 South Santa Fé Ave. Sava Radakovič, zastopnik, 1709 E. Abriendo Ave. Vsi v Pueblu, Colo.

Društvo sv. Barbare št. 39 v Roslyn, Wash.

Anton Čop, predsednik, Box 440; Iv. Majnarič, tajnik, Box 409; Tomo Majnarič, blagajnik, Box 535; Anton Janeček, zastopnik, Box 188. Vsi v Roslynu, Wash.

Društvo sv. Mihaela Arh. štev. 40 v Claridge, Pa.

Pavel Pašljar, predsednik, Box 295; Frank Zupančič, tajnik, Box 448; Peter Lazar, blagajnik, Box 37; Anton Jerina, zastopnik, Box 204. Vsi v Claridge, Pa.

Društvo zboruje 2. nedeljo v mesecu ob 9. uri dop. v nemški dvorani.

Društvo sv. Jožefa št. 41 v East Palestine, Ohio.

Josip Veder, predsednik, Box 223; Fran Kapla, tajnik, Box 60; Fran Goličič, blagajnik, Box 425; Fran Jurjavčič, zastopnik, Box 209. Vsi v East Palestine, O.

Društvo zboruje vsako 2. nedeljo v mesecu ob 2. uri pop.

Društvo Marija Pomagaj štev. 42 v Pueblo, Colo.

Josip Boitz, predsednik, 1226 Mahren Ave.; Ivan Gaber, tajnik, 1251 South Santa Fé Ave.; Fran Hrovat, blagajnik, 1253 Mahren Ave.; Fran Ahčin, zastopnik, 1224 Bohmen Ave. Vsi v Pueblu, Colo.

Društvo zboruje 16. vsacega meseca ob 10. uri dop. in ob 8. uri zvečer na South Santa Fé Ave. št. 1207.

Društvo sv. Alojzija št. 43 v East Helena, Mont.

Fran Hudoklin, predsednik, Box 117; Ivan Kocjan, tajnik, Box 66; Anton Smole, blagajnik, Box 162; Jakob Rogel, zastopnik. Vsi v East Heleni, Mont.

Društvo zboruje vsacega 20. v mesecu v prostorih sv. Ane.

Društvo sv. Martina št. 44 v Barberton, Ohio.

Mat. Kramar, predsednik, Box 223; Rudolf Puželj, tajnik, 514 8th St.; Anton Štrukelj, blagajnik in zastopnik. Vsi v Barbertonu, O.

Društvo zboruje vsako 2. nedeljo v mesecu na 114 Wood Lake Ave., Barberton.

Društvo sv. Jožefa št. 45 v Indianapolis, Ind.

Jernej Štanfel, predsednik, 730 Hough Street; Alojzij Rudman, tajnik, 702 Holmes Avenue; Josip Gačnik, blagajnik, 901 Ketchem St.; Josip Zore, zastopnik, 733 Hugh St. Vsi v Indianapolisu, Ind.

Društvo zboruje vsako 2. nedeljo v mesecu ob 1. uri pop. v dvorani g. J. Gačnika, 903 Ketchem St.

Društvo sv. Barbare št. 47 v Aspen, Colo.

Josip Boršnar, predsednik, Box 419; Louis Lesar, tajnik, Box 55; Fran Marolt, blagajnik, Box 805; Josip Zobec, zastopnik, Box 55. Vsi v Aspenu, Colo.

Društvo zboruje 1. in 3. ponedeljek v mesecu ob 7. uri zvečer.

Društvo Vitezi sv. Jurija štev. 49 v Kansas City, Kansas.

Mihael Novak, predsednik, 408 Ferry St.; Marko Gustin, tajnik, 519 Sandusky Avenue; Peter Špehar, blagajnik, 422 N. 4th St.; Josip Vovk, zastopnik, 317 Barnett Avenue. Vsi v Kansas City, Kansas.

Društvo zboruje vsaki 3. ponedeljek v mesecu v dvorani bratov Hrvatov, Cor. 4th St. & Barnett Avenue, Kansas City.

Društvo sv. Petra št. 50 v Brooklynu, N. Y.

Anton Stucin, predsednik, 22 Scholes St.; F. G. Tassotti, tajnik, 135 Scholes St.; Ivan Fugina, blagajnik, 34 Scholes St.; F. G. Tassotti, zastopnik, 135 Scholes St. Vsi v Brooklynu, N. Y.

Društvo zboruje vsako drugo nedeljo v mesecu v Adolf Haebig Cecilia Saengerbund Halle, 5—7 Boerum St., Brooklyn.

Društvo sv. Petra in Pavla št. 51 v Murray, Utah.

Jernej Kamnikar, predsednik, Box 122, Murray, Utah; Ivan Pajnič, tajnik, Box 242, West Jordan, Utah; A. Sever, blagajnik, P. O. Box 272, West Jordan, Utah; L. Mihelič, zastopnik, Box 242, West Jordan, Utah.

Društvo zboruje vsacega 12. v mesecu, in sicer jeden mesec v Murrayu v Opera House, drugi mesec v West Jordanu v prostorih brata Josipa Schneller.

Društvo sv. Jožefa št. 52 v Mineral, Kansas.

Martin Oberžan, predsednik. Box 51, West Mineral, Kansas; Fran Augustin, tajnik, Box 466, West Mineral, Kansas; Fran Kokal, blagajnik, Box 202, West Mineral, Kansas; Ign. Gros, zastopnik, Box 131, East Mineral, Kansas.

Društvo zboruje vsako 3. nedeljo v mesecu ob 2. uri popoludne v dvorani brata Filip Brinerja v East Mineralu.

Društvo sv. Jožefa št. 53 v Little Falls, N. Y.

Fran Rožanc, predsednik, 583 E. Mill St.; Fran Per, tajnik, 49 German St.; Jakob Ruparšek, 585 East Mill St.; Anton Keržič, zastopnik, 39 Danube St. Vsi v Little Falls, N. Y.

Društvo zboruje vsako 2. nedeljo v mesecu v dvorani g. Fran Rožanca.

Društvo sv. Frančiška št. 54 v Hibbing, Minn.

Peter Strk, predsednik, 223 Pine St.; Mihael Peskar, tajnik, Box 565; Ivan Povše, blagajnik, 223 Pine St.; Anton Gezin, zastopnik, Pine St. — Vsi v Hibbingu, Minn.

Društvo zboruje vsako nedeljo po 20. ob 2. uri pop.

Društvo sv. Roka št. 55 v Uniontown, Pa.

Josip Krumar, predsednik, Box 22, Percy, Pa.; Jakob Novšek, tajnik, Box 336, Uniontown, Pa.; Urban Picel, blagajnik in zastopnik, Lemont Furnace, Pa.

Društvo sv. Alojzija št. 56 v Superior, Pa.

Fran Gerčman, predsednik, Box 33; Vincenc Valez, tajnik, Box 33; Andrej Kraševec, blagajnik, Box 33; Alojzij Seje, zastopnik, Box 33. Vsi v Superiorju, Pa.

Društvo sv. Alojzija št. 57 v Export, Pa.

Anton Martinšek, predsednik, Box 125; Fran Modrijan, tajnik, Box 244; Ivan Turk, blagajnik, Box 67; Anton Hribar, zastopnik, Box 18. Vsi v Exportu, Pa.

Društvo zboruje vsako 2. nedeljo v mesecu v dvorani Fink Lauffer & Sam Duff.

Društvo sv. Štefana št. 58 v Bear Creek, Mont.

Ivan Kostele, predsednik, Box 61; Ivan R. Rom, tajnik; Ivan Češarek, blagajnik, Box 16; Blaž Podpečan, zastopnik. Vsi v Bear Creeku, Mont.

Društvo zboruje vsako 3. nedeljo v mesecu v dvorani g. Ivan Češarka.

Društvo sv. Barbare št. 60 v Chisholm, Minn.

Anton Bambič, predsednik, Box 243; Anton Podržaj, tajnik, Box 496; Anton Stark, blagajnik, Box 496; Anton Šuštar, zastopnik, Box 427. Vsi v Chisholmu, Minn.

Društvo zboruje vsako 1. nedeljo po 20. v dvorani g. Ant. Starka.

Društvo sv. Jurija št. 61 v Reading, Pa.

Anton Križe, predsednik, 428 Tulpehocken St.; Ivan Matetič, tajnik, 359 N. River St.; Fran Špehar, blagajnik, 381 North River St.; Simon Luzar, zastopnik, 301 Lafayette St. Vsi v Readingu, Pa.

Društvo zboruje vsako 2. nedeljo v mesecu ob 6. uri zvečer v dvorani g. Jakoba Drvus, 120 Little Garden Street.

Društvo sv. Florjana št. 64 v South Range, Mich.

Mihael Muhvič, predsednik, Box 156, Baltic, Mich.; Anton Mušič, tajnik, Box 153, Baltic, Mich.; Anton Štimac, blagajnik, Box 208, South Range, Mich.; Anton Štimac, zastopnik, Box 208, South Range, Mich.

Društvo zboruje vsako 3. nedeljo v South Range.

Društvo sv. Petra in Pavla št. 65 v Manistique, Mich.

Matija Kunič, predsednik; Ivan Kotzian, tajnik, Box 951; Mihael Kobetič, blagajnik in zastopnik, Box 981. Vsi v Manistique, Mich.

Društvo zboruje vsako 3. nedeljo v mesecu v dvorani Ivana Costelo.

Društvo sv. Petra in Pavla štev. 66 v Jolietu, Ill.

Anton Kosiček, predsednik, 1151 Mihael Vardjan, tajnik in zastopnik, 903 N. Scott St.; Anton Kostelc, blagajnik. Vsi v Jolietu, Ill.

Društvo sv. Jožefa štev. 67 v Yale, Kansas.

Josip Cvetkovič, predsednik in blagajnik, Box 12; Ivan Prislan, tajnik, Box 147; Mat. Dernulevec, zastopnik. Vsi v Yale, Kansas.

Društvo zboruje vsako 3. nedeljo v mesecu ob 10. uri dop. v Birkovi dvorani.

Društvo Isus Prijatelj Malenih štev. 68 v Monessen, Pa.

Nikola Vincetič, predsednik, Box 116; Mato Zoretič, tajnik, Box 155; Djuro Novačič, blagajnik; Franjo Duralia, zastopnik, Box 411. Vsi v Monessenu, Pa.

Društvo zboruje vsako 2. nedeljo v mesecu ob 1. uri pop.

Društvo sv. Petra št. 69 v Thomas, W. Va.

Ignac Golob, predsednik, Box 366; Ivan Lahajne, tajnik, Box 215; Ivan Suder, blagajnik in zastopnik, Box 215. Vsi v Thomasu, W. Va.

Društvo zboruje vsako 3. nedeljo v mesecu.

Društvo Zvon št. 70 v Chicago, Ill.

Josip Bliš, predsednik, 760 Allport St.; Mirko Ciganič, tajnik, 474 W. 20th St.; Martin Kremesec, blagajnik, 500 W. 18th Place; Avgust Poglajen, zastopnik, 144 W. 23rd St. Vsi v Chicagu, Ill.

Društvo zboruje vsako 2. nedeljo v mesecu ob 2. uri pop. v dvorani 618 So. Center Ave., Cor. 19th St.

Društvo sv. Janeza Krstnika št. 71 v Collinwood, Ohio.

Josip Jakoš, predsednik, Box 858; Mat. Slapnik, tajnik, Box 694; Josip Jevnikar, blagajnik, Box 192; Mat. Slapnik, zastopnik, Box 694. Vsi v Collinwoodu, O.

Društvo zboruje vsako 2. nedeljo v mesecu.

Društvo sv. Barbare št. 72 v Ravensdale, Wash.

Pavel Koss, preds.; Jacob Remšak, tajnik; Josip Pinoza, blagajnik; Mihael Ferlih, zastopnik. Vsi v Ravensdale, Wash.

Društvo zboruje vsako 3. nedeljo v mesecu ob 9. uri dop. v Fran Ludvigovi dvorani.

Društvo sv. Jožefa št. 74 v Tyre, Pa

Jurij Klemenčič, predsednik, Box 318, Sturgeon, Pa.; Leopold Vesel tajnik, Box 318, Sturgeon, Pa.; Ferdinand Messner, blagajnik, Tyre, Pa.; Josip Čerin, zastopnik, Box 4, Tyre Pa.

Društvo zboruje vsako 1. nedeljo ob 1. uri pop. v dvorani g. Mihael Lenarta.

Društvo sv. Janeza Krstnika št. 75 v Canonsburg, Pa.

Josip Mravinec, predsednik, Manifold, Pa.; Jurij Žalec, tajnik in zastopnik, 7 Iron St., Canonsburg, Pa.; Fran Miklič, blagajnik, Manifold, Penna.

Društvo zboruje vsako 2. nedeljo v stanovanju tajnika Jurija Žalca.

Društvo sv. Jožefa št. 76 v Oregon City, Ore.

Josip Smrekar, predsednik, Box 277; Mat. Jančigaj, tajnik, Box 286; Mat. Justin, blagajnik, Box 104; Jurij Šubic, zastopnik, Box 213. Vsi v Oregon City, Oregon.

Društvo zboruje vsako 3 nedeljo v mesecu pri Matevž Polajnarju.

Društvo sv. Rešnega Telesa štev. 77 v Goff, Pa.

John Brandstetter, predsednik, Bx. 323; Andrej Guzelj, tajnik, Bx. 511; Josip Koračin, blagajnik, Box 494; John Kos, zastopnik, Box 45. Vsi v Goffu, Pa.

Društvo zboruje vsako 3. nedeljo v mesecu v prostorih Ivana Koss.

Društvo sv. Alojzija št. 78 v Salida Colo.

Ivan Drobnič, predsednik, Box 355; Josip Merkun, tajnik, Box 641; Louis Kastelic, blagajnik in zastopnik, Box 583. Vsi v Salidi, Colo.

Društvo zboruje vsakega 12. v mesecu v dvorani pri rudotopilnici.

Društvo sv. Barbare št. 79 v Heilwood, Pa.

Fran Segula, predsednik; Josip Zorko, tajnik; Josip Penič, blagajnik; Andrej Heimbring, zastopnik. Vsi imajo naslov: Box 133, Heilwood, Pa.

Društvo zboruje vsako 3. nedeljo v mesecu.

Društvo sv. Petra in Pavla štev. 80 v Aquilar, Colo.

Ivan Zupančič, predsednik, P. O. Box 54, Cedarhurst, Colo.; Jakob Česnik, tajnik; Gašper Pavlovič, blagajnik in zastopnik; oba na P. O. Box 181, Aquilar, Colo.

Društvo zboruje vsako 3. nedeljo v mesecu v Salam Makaron dvorani.

Društvo sv. Jerneja št. 81 v Aurora, Illinois.

Frank Praprotnik, predsednik, 624 Aurora Ave.; Albin Praprotnik, tajnik, 586 N. Broadway; Anton Rudman, blagajnik, 312 So. River St.; Jernej Verbič, zastopnik, 4 — 1st Ave. Vsi v Aurora, Ill.

Seje se vrše vsako drugo nedeljo v mesecu ob 8h zjutraj v Kolenčovi dvorani.

OPOMBA. Ta imenik uradnikov krajevnih društev J. S. K. Jednote je priobčen v glasilu Jednote vsak mesec po enkrat, in sicer okoli 15. Vsa društva, oziroma njih tajniki se vljudno prošeni, nemudoma poročati vse nedostatke in premembe njih uradnikov. Ta imenik je priobčen, kakor mi je bilo dosedaj poročano. Društva, ktera še niso poslala vseh zahtevanih podatkov, naj blagovolijo to kmalo storiti.

Jurij L. Brožič, gl. tajnik.

NAZNANILO IN PRIPOROČILO.

Rojakom v Little Falls, N. Y., in okolici naznanjamo, da je za tamošnji okraj naš zastopnik

Mr. FRANK GREGORKA,
541 Jefferson St., Little Falls, N. Y.,

kteri je pooblaščen pobirati naročnino za "Glas Naroda", vsled česar ga našim rojakom najtopleje priporočamo.

Upravništvo "Glasa Naroda".

Nov moderni hotel.

Posojilnica v Brežicah je zgradila na svojem posestvu "Grič" onkraj savskega mostu ob obalih mirne Krke in srebrnopene Save nov moderen hotel.

"Grič" obseza najboljši del dolenje Kranjske in nudi krasen razgled po vsem Posavju od majestičnega Kuma in njegovih visokih severo-iztočnih sosedov, od belih gradov in cerkvic Kranjske in Štajerske tja doli do sinjih višav bratske Hrvatske in do kraljevega Zagreba.

Izlasti oni, ki iščejo po trudapolnem napornem delu odpočitka, najdejo na tem dosedaj še premalo poznanem divnem košček slovenske zemlje duševnega in telesnega mira po zelenih mehkih tratah, na sprehodih v senčnatem duhtečem smrekovju, ob holmcih s preširnim razgledom, v zdravem čistem zraku brez prahu, brez mestnega šuma. Tu se lahko odpočije ob tihih valih tajinstvene Krke in ob šumečih hitečih valovih bistre Save.... Večerno zahajajoče solnce z vsemi svojimi krasotami razliva razkošno ves svoj svit po teh vodah in planjavah; neštevilno naravnih barv podaje vsej pokrajini posebni neopisni čar...

Iz skalnato orobljenih vrelcev žubori hladna kristalno čista voda, ki slovi po vsej okolici kakor najbolja. Izleti na jeseniški grad (9 km), na Št. Vid (400 m, 3 km), na Stojdrago (900 m, 10 km), v Samobor (12 km) v Krško (12 km), v Čatežke toplice (2 km) in bližnje Brežice nudijo dovolj razvedrila.

Hotel "Grič" ima mnogo najukusneje in najmoderneje urejenih svetlih in visokih sob, dobro gostilno, izvrstno kuhinjo in toči sveže pivo in najboljšega Bizeljanca. Obširni senčnati vrt in veranda razveseljujeta vsakogar.

Razun hotela je še posojilnica na istem posestvu adoptirala dva druga poslopja tik ob prijazni vasici Čatež, v kteri se nahajata farna cerkev in šola, ter ju priredila nalašč za stanovanja večjim in manjšim rodbinam. Popolnoma meblovane in separirane sobe s kuhinjami so na razpolago.

V neposredni bližini hotela je kopališče ob lahno tekoči bistri Krki, ki oživlja in krepi živce s svojo 18:20 stopinj R toplo vodo. Plavajoči in oni, ki ljubijo veslanje v čolničkih, najdejo tukaj prijetno zabavo. Petnajst minut oddaljena je pa dalekoznana akratotherma: "Čatežke toplice" s svojimi 40 st. R vročimi kopeljni v pomoč otrplim in bolečim udom.

"Grič" leži tik ob Krki in Savi; loči ga samo nov impozanten železen most, 524 metrov dolg, od Brežic. — Brežice imajo najugodnejšo železniško zvezo z Gradcem, Ljubljano in Zagrebom; omnibus in drugi vozovi skrbe za osebni promet med kolodvorom, brežiškim "Narodnim domom" in Gričem.

Cene sob, stanovanj, jedil, pijač, kopališč in druge postrežbe so jako nizke.

JOHN KRAKER
EUCLID, O.

Priporoča rojakom svoja izvrstna **VINA**, ktera v kakovosti nadkriljujejo vsa druga ameriška vina.

Rudeče vino (Concord) prodajam po 50 centov galono; **belo vino** (Catawba) po 70 centov galono.

NAJMANJŠE NAROČILO ZA VINO JE 50 GALON.

BRINJEVEC, za kterega sem importiral brinje iz Kranjske, velja 12 steklenic sedaj $13.00. **TROPINOVEC** $2.50 galona. **DROŽNIK** $2.75 galona. — Najmanje posode za ižganje so 4½ galone.

Naročilom je priložiti denar.

Za obila naročila se priporoča

JOHN KRAKER,
Euclid, Ohio

Ako si namenjen žene, otroke ali pa sorodnike ter prijatelje v Ameriko vzeti, piši za pojasnila in ceno na: FRANK SAKSER, 109 Greenwich St., New York, N. Y., ker tu bodeš najpošteneje in najbolje postrežen. Fr. Sakser je priznani zastopnik vseh parobrodnih družb.

V padišahovej senci.

Spisal Karol May. za "Glas Naroda" priredil L. P.

PRVA KNJIGA. — PO PUŠČAVI.

(Nadaljevanje.)

"Ali jahaš tako izvrstno?"

"Jaham sicer drugače kot vi; šamarskemu konju bi se moral šele privaditi."

"Torej zamoremo mi več kot vi!"

"Več? Ali ste dobri strelci?"

"V galopu ustrelimo goloba s šotora."

"Dobro. Posodi mi konja in pošlji deset konjikov za menoj. Ne bom se oddaljil za tisoč sulic od tvojega tabora in tvojim vojnikom dovolim, da streljajo poljubno na mene. Ne bodo me ujeli in ne zadeli."

"Ti se šališ, emir!"

"Govorim popolnoma resno."

"In če te primem za besedo?"

"Dobro!"

Oči Arabcev so se svetile veselja. Gotovo je bil vsak dober jezdec; kar ceptali so nepotrpežljivosti, da jim šejk dovoli, kar sem predlagal.

Šejk je pa še vedno stal neodločen.

"Vem, kake misli ti roje po glavi, šejk," mu rečem. "Poglej me! Ali se loči mož od takega orožja kot ga imam jaz?"

"Nikdar!"

Položim torej obe puški od sebe in jih dam šejku.

"Glej, tu ti izročam svoje orožje kot varščino, da nisem prišel, da ti skradem žrebca; in če ti še to ne zadostuje, tedaj je še moja beseda tudi tu in moj prijatelj."

Zasmeje se pomirjeno.

"Naj bode torej, deset mož."

"Da, in tudi dvanajst in petnajst."

"Ki bodo na tebe streljali?"

"Da. Če me ustrele, jim ne sme nihče očitati. Zberi najboljše jezdece in strelce!"

"Kaj si nor, emir!"

"Menda ti tako misliš?"

"Jahali in streljali bodo za tvojim hrbtom!"

"Jahajo lahko, kamor hočejo in streljajo vedno na mene."

"Alah kerim, torej si že sedaj tako dober kot mrtev."

"Toda kakor hitro pridem zopet na to mesto, kjer sedaj stojim, je igra gotova!"

"Dobro, ker nečeš drugače. Jahal bom svojo kobilo, da bom vse videl."

"Dovoli prej, da poskusim žrebca!"

"Da, le!"

Vsedem se na konja in šejk zbira one, ki me naj lovijo. Takoj spoznam, da se na žrebca lahko popolnoma zanesem. Nato skočim zopet s konja in odstranim sedlo. Ponosna žival je opazila, da se godi nekaj nenavadnega; oči so se ji bliščale, griva dvigala in z nožicami je stopical kot plesalka, ki poskuša, če je parket v plesalni dvorani dovolj namazan. Potegnem mu jermen okoli vratu in naredim vozel, kterega spnem z drugim jermenom in potegnem okoli trebuha.

"Zakaj si odstranil sedlo?" vpraša me šejk. "Zakaj pripenjaš jermenje?"

"Takoj boš videl. Ali si že zbral vojnike?"

"Da; tu čakajo!"

Sedeli so že na svojih konjih; istodobno poskačejo vsi Arabci, ki so bili v bližini, na konje.

"Torej začnimo. Ali vidite v daljavi samoten šotor, ki je kakih šeststo korakov od tukaj?"

"Vidimo!"

"Takoj, ko pridem do njega, lahko streljate na mene. Naprej, torej!"

Skočim na konja — žrebec zdirja kot puščica. Arabci mu slede. Bil je krasen konj. Še nisem dosegel polovico označene poti, ko že prvi preganjalec ostane petdeset korakov za menoj.

Sklonim se navzdol, da porinem roko v jermen okoli vratu in noge v zanjko. Malo pred šotorom se še ozrem nazaj; vseh deset je držalo pripravljene in nabasane puške. Sedaj zavijem s konjem na desno. Eden preganjalcev parira konja z ono ročnostjo, ki je lastna samo Arabcem; obstal je kot iz železa vlit. Dvigne puško; strel poči.

"Alah il Alah ia Alah, Valah talah!" zakliče.

Mislili so, da sem zadet, ker me ni nihče več videl. Po indijanski navadi sem se vrgel s konja in visel s pomočjo jermena in zanjke ob njegovi strani, ki ni bila obrnjena proti njim. Pogled pod konjevim vratom me prepriča, da nihče več ne meri na mene; takoj se dvignem zopet na sedlo, obrnem konja na desno in ga podim dalje.

"Alah akbar, mašalah, Alah il Alah!" zaslišim za seboj. Dobri ljudje niso razumeli moje umetnosti.

Podvojijo hitrost svojih konj in dvignejo puške. Konja potegnem na levo, se zopet vržem navzdol ter obrnem ono stran proti preganjalcem, ki je bila prazna. Streljati niso mogli, če niso hoteli zadeti konja. Dasi je igra bila na videz kaj nevarna, vendar pri tako izvrstnem konju skoro otroška igrača; seveda pri Indijancih bi kaj takega ne smel začeti. Nekolikokrat jahamo po velikanski planjavi, potem pa se zapodim v sredo med preganjalce in na mesto, kjer se je preganjanje začelo.

Ko stopim s konja, ni kazal žrebec najmanjšega sledu kakega napora ali pene. Res, bil je vreden zlatega denarja. Petkrat so ustrelili na mene; seveda me ni nihče zadel. Stari šejk me prime za roko.

"Hamdulilah! Čast Bogu, da nisi ranjen. Skoro sem se ustrašil. V celem rodu Šamarjev ni takega jezdeca kot si ti!"

"Motiš se! Veliko jih je pri tebi, ki jahajo stokrat bolje kot jaz; toda znali niso, da se jezdec lahko skrije za konjem. Da me ni zadela kroglja, se nimam sebi zahvaliti, temveč temu izvrstnemu konju. Todi dovoli, da igro premenimo!"

"Kako?"

"Vse tako kot prej, le s to razliko, da vzamem tudi jaz puško in streljam na tvoje može."

"Alah kerim, Alah je milosten; zabrani naj tako nesrečo, ker jih boš vse postreljal s konja!"

"Torej veruješ, da se ne bojim niti Obeidov, Abu-Hamedov, niti Džovarov, če imam takega konja pod seboj?"

"Emir, verujem." — Bojeval se je sam s seboj, nato pa reče: "Ti si hadži Kara ben Nemsi in prijatelj mojega prijatelja Maleka, in jaz ti zaupam. Vzemi žrebca in jahaj proti vzhodu. Če mi ne prineseš sporočila, je žrebec moj; če mi pa doneseš ugodno sporočilo, postane konj tvoj. Potem ti povem tudi njegovo skrivnost."

Vsak arabski konj namreč ima, če je količkaj vreden, svojo skrivnost, to je: naučen je na posebno znamenje. Če se mu da to znamenje, razvije vso svojo hitrost in ne odneha prej, dokler se mrtev ne zgrudi, ali ga pa ustavi jezdec. Posestnik takega konja ne zaupa tega znamenja niti svojemu najboljšemu prijatelju, celo svojemu očetu in bratu ne, sploh nikomur, ali pa šele tedaj, kadar je v smrtni nevarnosti.

"Šele tedaj?" odvrnem. "Ali ne pridem lahko v položaj, da me zamore rešiti samo ta skrivnost?"

"Prav imaš; vendar še nisi lastnik konja."

"Toda postanem kmalu!" rečem zaupno. "In če ne postanem, tedaj bode skrivnost zakopana v mojem srcu, in živa duša ne bode zvedela za njo."

"Torej pridi k meni!"

Pelje me nekoliko v stran in zašepeče:

"Če mora vranec dirjati kot sokol v zraku, tedaj mu položi roko med ušesa in zakliči glasno besedo: 'Ri!'

"Ri, to je veter."

"Da, Ri, to je ime konja, ker je še hitrejši kot veter; on je tako hiter kot nevihta."

"Hvala ti, šejk. Spolnil bom tvoje naročilo kot bi bil tvoj sin ali pa ti sam. Kdaj naj odjezdim?"

"Jutri ob solnčnem vzhodu, če ti je drago!"

"Kakšno krmo naj vzamem s seboj za konja?"

"Samo najboljše dateljne. - Ni mi treba povdarjati, kako skrbno je treba ravnati s tako dragoceno živaljo."

"Gotovo ne."

"Spij danes pri njem in šepetaj mu v nosnice stoto suro iz kurana, ki govori o hitrih konjih; pričel te bo ljubiti in ti ostal poslušen do zadnjega vzdihljaja. Ali ti je znana imenovana sura?"

"Da."

"Povej jo!"

Bil je res v veliki skrbi za mene in konja.

"V imenu Alaha, najbolj usmiljenega! Pri brzohitečih konjih s hropečimi nosnicami, in pri onih, ki kopitajoč krešejo iskre, in pri onih, ki kljubujoč drve zjutraj na sovražnika, ki vzdigajo prah in prodirajo sovražne vrste, res, človek je nehvaležen napram svojemu gospodu, in sam mora priznati. Le preveč visi s svojo ljubeznijo na pozemeljskih stvareh. Ali ne ve, da potem, ko pride vse, kar je v grobovih, na svetlo, in kar je skrito v človeških srcih, da jih bo na ta dan Gospod vse spoznal?"

"Da, sura ti je znana. Žrebcu sem jo že tisočkrat šepetal v nosnice; stori isto, in kmalu bo spoznal, da si njegov gospodar. Sedaj pa pojdi v šotor!"

Anglež je dosedaj samo gledal od strani na vse dogodke; sedaj pa pristopi k meni.

"Zakaj na vas streljali?"

"Hotel sem jim nekaj pokazati, česar še ne vedo."

"Ah, lepo, krasen konj!"

"Ali veste, Sir, čegav je?"

"Šejkov!"

"Ne."

"Čegav pa?"

"Moj."

"Baha!"

"Moj, v resnici!"

"Sir, moje ime je David Lindsay, in nečem, da se norčujete z menoj; zapomnite si!"

"Dobro, torej vam ničesar več ne povem!"

"Kaj?"

"Da vas jutri zapustim."

"Zakaj?"

"Pogledat grem k sovražniku. O boju vam je menda že znano. Jaz odidem na poizvedovanje, da prinesem sporočilo, kje se bode sovražnik združil, in če mi se to posreči, dobim tega konja v dar."

"Srečni človek! Bodem z vami jahal, poslušal, prinesel poročilo!"

"Ne gre."

"Zakaj ne?"

"Ne morete mi koristiti, pač pa lahko škodujete. Vaša obleka — —"

"Baha, preoblečem se za Arabca!"

"Ne da bi razumeli besedico arabščine?"

"Res je! Kdaj se vrnete?"

"Še ne vem. Čez nekaj dnij. Moram daleč čez reko Zab, ki je precej daleč od tukaj."

"Slaba pot! Zli ljudje ti Arabci?"

"Se bom čuval!"

"Torej ostanem tukaj, če mi storite uslugo."

"Ktero?"

"Ne samo po Arabcih poizvedovati."

"Po kom pa še?"

"Po lepih razvalinah. Moram kopati, fowling-bull najti, v London v muzej poslati!"

"Dobro, zanesite se na mene."

"Well! Gotov; vstopimo!"

Vsedemo se na prejšnje prostore v šotoru; čas smo si preganjali s pripovedovanjem raznih pripovedk, kot jih ljubi Arabec. Zvečer so priredili godbo, pri kteri sta delovala samo dva inštrumenta; citre, na kterih je bila samo ena struna, in neke vrste pavka, ki je delala grozen šum. Pozneje zmolimo večerno molitev, nakar se podamo k počitku.

Anglež je spal v šejkovem šotoru, jaz se pa podam k žrebcu in se mu uležem med noge. Zašepečem mu stoto suro v nosnice; pri tem mu piham svojo sapo v nosnice in takoj spozna konj svojega gospodarja. Ležal sem med njegovimi nogami kot otrok v varstvu zvestega psa. Ko se zdani, se odpre šejkov šotor in Anglež stopi k meni.

(Dalje prih.)

Cenik knjig,

katere se dobe v zalogi

Frank Sakser Co.,

109 GREENWICH STREET, NEW YORK, N. Y.

MOLITVENIKI.

DUŠNA PAŠA (spisal škof Fr. Baraga,) platno, rudeča obreza 75c., broširana 60c.
JEZUS IN MARIJA, vezano v slonokost $1.50, fino vezano v usnje $2.00, vezano v platno 75c.
KLJUČ NEBEŠKIH VRAT, vezano v slonokost $1.50.
MALI DUHOVNI ZAKLAD, šagrin, zlata obreza 90c.
NEBEŠKE ISKRICE, vezano v platno 50c.
OTROŠKA POBOŽNOST, 25c.
RAJSKI GLASOVI, 40c.
SKRBI ZA DUŠO, zlata obreza 80c., fino vezano $1.75.
SRCE JEZUSOVO, vez. 60c.
SV. ROŽNI VENEC, vez. $1.00.
SV. URA, zlata obreza, fino vezano $2.00.
VRTEC NEBEŠKI, platno 70c., slonokost imit. $1.50.

UČNE KNJIGE.

ABECEDNIK SLOVENSKI, vezan 20c.
ABECEDNIK NEMŠKI, vezan 20c.
AHNOV NEMŠKO - ANGLEŠKI TOLMAČ, 50c.
ANGLEŠČINA BREZ UČITELJA, 40c.
ČETRTO BERILO, 40c.
Dimnik: BESEDNJAK SLOVENSKEGA IN NEMŠKEGA JEZIKA, 90c.
EVANGELIJ, vezan 50c.
GRUNDRISS DER SLOVENISCHEN SPRACHE, vezan $1.25.
HITRI RAČUNAR, vezan 40c.
HRVATSKO - ANGLEŠKI RAZGOVORI, veliki 40c, mali 30c.
KATEKIZEM mali 15c., veliki 40c.
NAVODILO ZA SPISOVANJE RAZNIH PISEM, nevez. 75c.
PODUK SLOVENCEM ki se hočejo naseliti v Ameriki, 30c.
PRVA NEMŠKA VADNICA, 35c.
ROČNI SLOVENSKO - NEMŠKI SLOVAR 40c.
SLOVAR SLOVENSKO - NEMŠKI Janežič-Bartel, fino vezan $3.00.
SLOVAR NEMŠKO - SLOVENSKI Janežič Bartel, nova izdaja, fino vezan $3.00.
SLOVARČEK PRIUČITI SE NEMŠČINE BREZ UČITELJA 40c.
SLOVENSKA KUHARICA, Plei weiss, $1.80.
SPRETNA KUHARICA, broširovano 80c.
SPISOVNIK LJUBAVNIH IN ŽENITOVANJSKIH PISEM 25c.
VOŠČILNI LISTI 20c.
ZBIRKA LJUBAVNIH IN SNUBILNIH PISEM 30c.
ZGODBE SV. PISMA ZA NIŽJE RAZREDE LJUDSKIH ŠOL 30c.

ZABAVNE IN RAZNE DRUGE KNJIGE.

ALADIN S ČAROBNO SVETILNICO 10c.
ANDREJ HOFER 20c.
AVSTRIJSKI JUNAKI, vez. 90c., nevez. 70c.
BARON TRENK 20c.
BELGRAJSKI BISER 15c.
BENEŠKA VEDEŽEVALKA 20c.
BOJTEK, v drevo vpreženi vitez, 10c.
BOŽIČNI DAROVI, 15c.
BUCEK V STRAHU, 35c.
BURSKA VOJSKA 30c.
CERKVICA NA SKALI, 15c.
CESAR FRAN JOSIP, 20c.
CESARICA ELIZABETA, 15c.
CIGANOVA OSVETA, 20c.
CVETINA BOROGRAJSKA, 20c.
CVETKE, 20c.
ČAS JE ZLATO, 20c.
DAMA S KAMELJAMI, $1.00.
DARINKA, MALA ČRNOGORKA, 20c.
DETELJICA, življenje treh kranjskih bratov, francoskih vojakov, 20c.
DOMA IN NA TUJEM, 20c.
DVE ČUDOPOLNI PRAVLJICI, 20c.
ENO LETO MED INDIJANCI, 20c.
ERAZEM PREDJAMSKI, 15c.
ERI, 20c.
EVSTAHIJA, 15c.
FABIOLA, 60c.
GENERAL LAUDON, 25c.
GEORGE STEPHENSON, oče železnic, 40c.
GODČEVSKI KATEKIZEM, 20c.
GOLOBČEK IN KANARČEK, 15c.
GOZDOVNIK, 2 zvezka skupaj 70c.
GROF RADECKI, 20c.
HEDVIKA, banditova nevesta, 15c.
HIRLANDA, 20c.
IVAN RESNICOLJUB, 20c.
IZANAMI, mala Japonka, 20c.
IZDAJALCA DOMOVINE, 20c.
IZGUBLJENA SREČA, 20c.
IZIDOR, pobožni kmet, 20c.
IZLET V CARIGRAD, 40c.
JAROMIL, 20c.
JURCIČEVI SPISI, 11 zvezkov, umetno vezano, vsak zvezek $100.
KAKO JE IZGINIL GOZD, 20c.
KAKO POSTANEMO STARI, 40c.
KAR BOG STORI JE VSE PRAV, 40c.
KNEZ ČRNI JURIJ, 20c.
KOSI ZLATE JAGODE, 50c.
KRALJICA DRAGA, 20c.
KRISTOF KOLUMB, 20c.
KRVNA OSVETA, 15c.
LAŽNJIVI KLJUKEC, 20c.
MAKSIMILIJAN I., cesar mehikanski, 20c.
MALA PESMARICA, 30c.
MALI VITEZ, 3 zvezki skupaj $2.25.
MALI VSEZNALEC, 20c.
MARIJA, HČI POLKOVA, 20c.
MARJETICA, 50c.
MATERINA ŽRTEV, 50c.
MATI BOŽJA Z BLEDA, 10c.
MIKLOVA ZALA, 30c.
MIR BOŽJI, $1.00.
MIRKO POŠTENJAKOVIČ, 20c.
MLADI SAMOTAR, 15c.
MLINARJEV JANEZ, 40c.
MRTVI GOSTAČ, 20c.
MUČENIKI, A. Aškerc, elegantno vez. $2.00.
NA INDIJSKIH OTOCIH, 25c.
NAJDENČEK, 20c.
NA PRERIJI, 20c.
NARODNE PESMI, Žirovnik, 3 zvezki, vez., vsak po 60c.
NARODNE PRIPOVEDKE, 3 zvezki vsaki po 20c.
NASELJENCI, 20c.
NASELNIKOVA HČI, 20c.
NAŠ DOM. Zbirka povesti. Vsak 20c.
NEDOLŽNOST PREGAJANA IN POVELIČANA, 20c.
NEZGODA NA PALAVANU, 20c.
NIKOLAJ ZRINJSKI, 20c.
OB TIHIH VEČERIH, 70c.
OB ZORI, 70c.
ODKRITJE AMERIKE, 40c.
PAVLIHA, 20c.
POSLEDNJI MOHIKANEC, 20c.
PRAVLJICE (Majar,) 20c.
PRED NEVIHTO, 20c.
PREGOVORI, PRILIKE, REKI, 30.
PRI SEVERNIH SLOVANIH, 30c.
PRINC EVGEN, 20c.
PRIPOVEDKE, 3 zvezki, po 20c.
PRI VRBOVČEVEM GROGI, 20c.
PRST BOŽJI, 15c.
REPOŠTEV, 20c.
RINALDO RINALDINI, 30c.
ROBINSON, broširan, 60c.
RODBINSKA SREČA, 40c.
RODBINA POLANEŠKIH, 3 zvezki $2.50.
ROPARSKO ŽIVLJENJE, 20c.
RUSKO-JAPONSKA VOJSKA, 5 zvezkov za 75c.
SANJSKE KNJIGE, velike, 30c.
SENILIA, 15c.
SITA, mala Hindostanka, 20c.
SKOZI ŠIRNO INDIJO, 30c.
SLOVENSKI SALJIVEC, 3 zvezka, po 20c.
SPISJE, 15c.
SPOMINSKI LISTI IZ AVSTRIJSKE ZGODOVINE, 25c.
S PRESTOLA NA MORIŠČE, 20c.
SREČOLOVEC, 20c.
STANLEY V AFRIKI, 20c.
STEZOSLEDEC, 20c.
STOLETNA PRATIKA, 60c.
STO PRIPOVEDK, 20c.
STRELEC, 20c.
STRIC TOMOVA KOČA, 60c.
SV. GENOVEFA, 20c.
SV. NOTBURGA, 20c.
SVETA NOČ, 15c.
ŠALJIVI JAKA, 2 zvezka, vsak po 20c.
ŠALJIVI SLOVENEC, 75c.
ŠTIRI POVESTI, 20c.
TEGETHOF, slavni admiral, 20c.
TIUN LING, 20c.
TIMOTEJ IN FILOMENA, 20c.
TISOČ IN ENA NOČ, 51 zvezkov, $6.50.
TRI POVESSTI GROFA TOLSTOJA, 40c.
V DELU JE REŠITEV, 20c.
VENČEK PRIPOVESTI, 20c.
V GORSKEM ZAKOTJU, 20c.
VOHUN, 80c.
VRTOMIROV PRSTAN, 20c.
V ZARJI MLADOSTI, 20c.
WINNETOU, rdeči gentleman, tri zvezki $1.00.
ZLATA VAS, 25c.
ZLATOROG, $1.25.
ZMAJ IZ BOSNE, 60c.
Z OGNJEM IN MEČEM, $2.50.
ŽALOST IN VESELJE, 45c.

ZEMLJEVIDI.

ZEMLJEVID AVSTRO - OGRSKE veliki 25c., mali 10c.
ZEMLJEVID EVROPE, 25c.
ZEMLJEVID KRANJSKE DEŽELE, mali 10c.
ZEMLJEVID ZJEDINJENIH DRZAV, 25c.

RAZGLEDNICE.

Kranjska narodna noša, ljubljanske in drugih mest na Kranjskem, newyorške in raznih mest Amerike, s cvetlicami in humoristične po 3c., ducat 30c.
Razne svete podobe, komad 5c. ducat 30c.
Ave Maria, 10c.
Album mesta New York s krasnimi slikami mesta 40c.

OPOMBA. Naročilom je priložiti denarno vrednost bodisi v gotovini poštni nakaznici ali poštnih znamka h. Poštnina je pri vseh teh cenah že všteta.

Compagnie Generale Transatlantique

(Francoska parobrodna družba.)

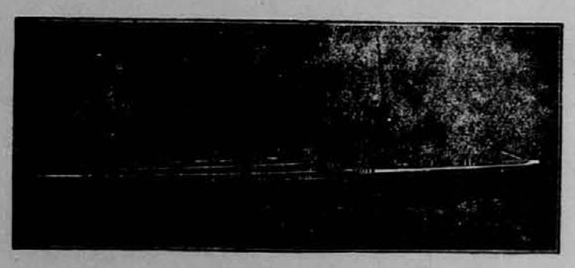

DIREKTNA ČRTA DO HAVRE, PARIZA, ŠVICE, INOMOSTA IN LJUBLJANE

Poštni parniki so:

"La Provence" na dva vijaka	14,200 ton,	30,000 konjskih moči	
"La Savoie" „ „ „	12,000 „	25,000 „	„
"La Lorraine" „ „ „	12,000 „	25,000 „	„
"La Touraine" „ „ „	10,000 „	12,000 „	„
"La Bretagne"	8,000 „	9,000 „	„
"La Gasgogne"	8,000 „	9,000 „	„

Glavna Agencija: 19 STATE STREET, NEW YORK.

corner Pearl Street, Chesebrough Building.

Parniki odplujejo od sedaj naprej vedno ob četrtkih ob 10. uri dopoludne iz pristanišča št. 42 North River, ob Morton St., N. Y.

*LA SAVOIE	28. maja 1908	*LA LORRAINE	2. julija 1908.
*LA PROVENCE	4. jun. 1908	*LA TOURAINE	9. julija 1908.
*LA LORRAINE	11. jun. 1908	La Bretagne	16. jul. 1908.
*LA SAVOIE	18. jun. 1908	*LA PROVENCE	23. julija 1908.
*LA PROVENCE	25. jun. 1908	*LA TOURAINE	30. julija 1908.

POSEBNA PLOVITBA.

Krasni novi parnik na dva vijaka "Chicago" odplove dne 20. julija t. l. opoludne iz pisra št. 84 North River, blizo 44. ceste.

SAMO ZA POTNIKE DRUGEGA IN TRETJEGA RAZREDA!

Cena drugega razreda do Havre: $55.00 in višje.

Parnika z zvezdo zaznamovani imajo po dva vijaka.

M. W. Kozminski, generalni agent za zapad.
71 Dearborn St., Chicago, Ill.

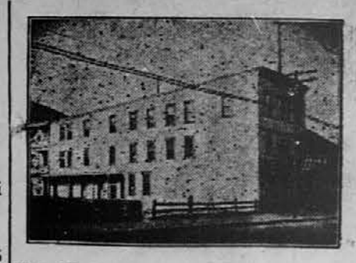

Tukaj živečim bratom Slovencem in Hrvatom, kakor potujočim rojakom, priporočam svojo moderno gostilno, pod imenom "Narodni Hotel," na 709 Broad St., eden največjih hotelov v mestu.

Na čepu imam vedno sveže pivo, najboljše vrste whiskey, kakor naravnega doma napravljenega vina in dobre smodke.

Na razpolago imam čez 25 urejenih sob za prenočitev. — Vzamem tudi rojake na stanovanje. — Evropejska kuhinja!

Za obilen poset se priporočam udani

Božo Gojsovič, Johnstown, Pa.

Zastonj! Zastonj!

Nikjer v Ameriki ne morete dobiti tako dober in fini **IMPORTIRANI TOBAK** za cigarete in pipo ali cigare, kakor pri nas. Pošljite nam na eni dopisnici vaš naslov in dobite takoj zastonj našega tobaka za cigarete ali pipo za vzorec in tudi naš cenik, da se prepričate o finoti istega. Vsi ljudje morajo naš tobak poskusiti, da se prepričajo, da je najboljši in najcenejši. Pišite takoj na:

ADRIA TOBACCO CO.
1265-67 Broadway, New York.

NA PRODAJ

NARAVNA CALIFORNIJSKA VINA.

Dobro črno in belo vino od 35 do 45 centov galona.

Staro belo ali črno vino 50 centov galona.

Reesling 55 centov galona.

Kdor kupi manj kakor 28 galon vina, mora sam posodo plačati.

Drožnik po $2.50 galona.

Slivovica po $3.00 galona.

Pri večjem naročilu dam popust.

Spoštovanjem

STEPHEN JAKŠE,
Crockett, Contra Costa Co., Cal.

Nižje podpisana priporočam potujočim Slovencem in Hrvatom svoj.....

SALOON

107-109 Greenwich Street,
oooo NEW YORK oooo

v katerem točim vedno pivo, doma prešana in importirana vina, fine likerje ter prodajam izvrstne smodke.....

Imam vedno pripravljen dober prigrizek.

Potujoči Slovenci in Hrvatje dobe.....

stanovanje in hrano

proti nizki ceni. Postrežba solidna.....

Za obilen poset se priporoča

FRIDA von KROGE
107-109 Greenwich St., New York.

Pozor! Slovenci Pozor!

SALON

z modernim kegljiščem.

Sveže pivo v sodičkih in buteljkah in druge raznovrstne pijače ter unijske smodke. Potniki dobe pri meni čedno prenočišče za nizko ceno.

Postrežba točna in izborna.

Vsem Slovencem in drugim Slovanom se toplo priporoča

Martin Potokar
564 So. Center Ave. Chicago, Ill.

NARAVNA

KALIFORNIJSKA VINA

NA PRODAJ.

Dobro črno vino po 50 do 60 ct. galon s posodo vred.
Dobro belo vino od 60 do 70 ct. galon s posodo vred.
Izvrstna tropavica od $2.50 do $3 galon s posodo vred.
Manj nego 10 galon naj nihče ne naroča, ker manje količine ne morem razpošiljati. Zajedno z naročilom naj gg. naročniki dopošljejo denar, ozirema Money Order.

Spoštovanjem

Nik. Radovich,
594 Vermont St., San Francisco, Cal.

NEMAŠ nikakih sitnosti ako kupiš vožni listek za svojce ali prijatelje iz stare domovine v Zjed. države, pri FR. SAKSER CO., 109 Greenwich St., New York.