Poštnina plačana v gotovini

CENA IZVODA 20 DIN

Polet

Leto XIII. — Št. 46 V Ljubljani, 17. novembra 1957

Izdaja Tiskovni svet »Polet« — Ureja uredniški odbor — Odgovorni urednik Prešern Igor — Rokopisov ne vračamo — Tisk Tiskarne »Toneta Tomšiča« v Ljubljani — Uredništvo in uprava v Ljubljani — Uredništvo: Likozarjeva ul. 12, uprava: Cankarjeva 4 (pasaža Nebotičnika) — Poštni predal 377 — Čekovni račun uprave 60-KB-2-Ž-84 — Telefoni: uredništvo: 31-694 (ob nedeljah tudi 31-193 in 39-278) — uprava 21-281 — Celotna naročnina 400 din, polletna 200 din.

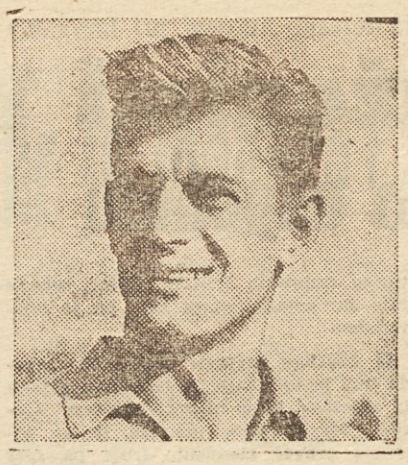

Milutinović je danes odlično zaigral in v drugem polčasu dvakrat prisilil romunskega vratarja, da je pobral žogo iz svoje mreže. Njegov podvig je naši nogometni reprezentanci odprl vrata na Švedsko, kjer se bo prihodnje leto pomerilo 16 izbranih enajstoric za naslov svetovnega prvaka

★

Takole je bilo prejšnje leto, ko sta se srečali reprezentanci Romunije in Jugoslavije in so zmagali Romuni 1:0. V ospredju vidimo Zebeca, ki se bori za žogo z romunskim vratarjem Tomom. Danes pa smo imeli mnogo več sreče... Naša enajstorica je zmagala z 2:0

Kvalifikacijska tekma za svetovno nogometno prvenstvo

Vrata na Švedsko so odprta...

Naša država se je kvalificirala v finale - Milutinović - junak dneva, dosegel 2 gola (v 53. in 80. minuti) 55.000 gledalcev - Romuni so igrali zelo ostro

BEOGRAD, 17. novembra. Še dobre pol ure po končani današnji tekmi, ko smo že obiskali nogometaše obeh reprezentanc v slačilnici, so se množice navdušenih navijačev zbirale okrog stadiona in skandirale: »Plavi, plavi!« To je bilo navdušenje, ki ga je težko popisati! Kaj takega nismo pričakovali. Naši igralci so danes pokazali, da se znajo boriti in da so si zasluženo priborili zmago. — Ko je sodnik Seipelt dal znak za zaključek tekme, je ves stadion zagorel v baklah, s tribun so začele krožiti po zraku rakete v znak zmagoslavja in navdušenja, Milutinovića pa so gledalci na ramenih odnesli v slačilnico.

Že ob 12. uri je bil stadion nabito poln, saj se je danes zbralo v njem nad 55.000 gledalcev. Ljudje so se tako gnetli, da je prišlo celo do nekaterih poškodb, ker se je trikrat primerilo, da je množica udrla preko žične ograje in potlačila nekaj gledalcev pod nogami. Morali so jih odnesti v ambulanto. Točno ob 13.30 uri je vojaška godba zaigrala obe himni, zatem pa se je utrgal en sam vzklik: »Plavi, plavi!« Tekma se je začela.

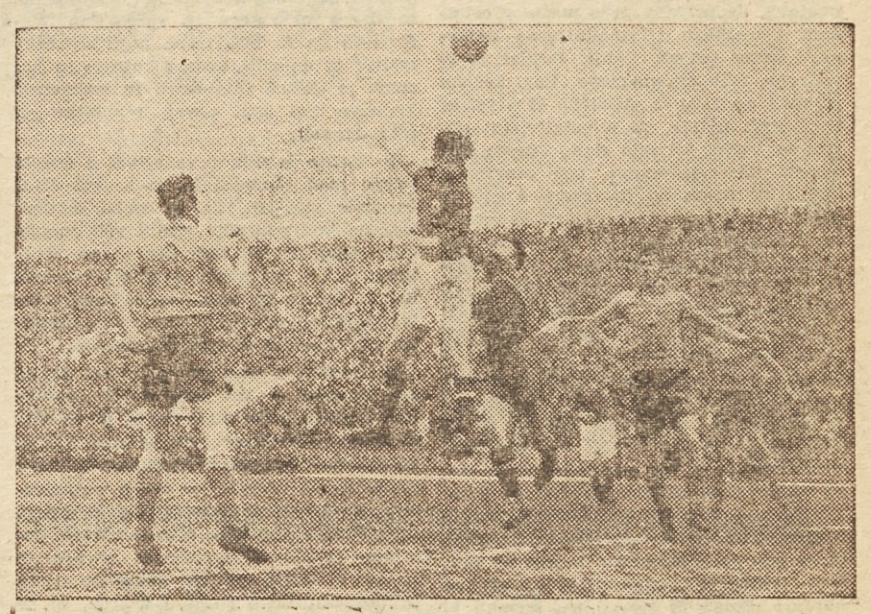

Posebno poročilo za »Polet« po telefonu od našega novinarja Toneta Bančiča

Jugoslavija : Romunija 2:0 (0:0)

Enajstorici sta nastopili v naslednjih postavah:

Jugoslavija: **Beara, Šijaković, Crnković, Kaloperović, Krstić II, Boškov, Petaković, Mujić, Milutinović, R. Ognjanović, Zebec.**

Romunija: **Toma, Zavoda II, Neaxu, Calinou, Panait, Bone, Cacoveanu, Pečovski, Alexandrescu, Zavoda I, Tataru.**

Stadion JLA v Beogradu, gledalcev 55.000, glavni sodnik Seipelt, stranska sodnika Maier in Kainer (vsi Avstrija), strelec Milutinović v 53. in 80. minuti.

Začetni udarec so sicer imeli gostje, toda takoj so prevzeli pobudo Jugoslovani, glasno bodreni s klici »plavi, plavi«, ki so prihajali s polnega stadiona.

Že prve poteze so pokazale, da bodo igrali Romuni s poudarkom na obrambi. Naša reprezentanca pa je s hitrimi potezami osvajala teren in ustvarjala drugo za drugo nevarne situacije pred vrati gostov. V 3. minuti je debutant v reprezentanci, Rade Ognjanović, ostro streljal, žal mimo gola. Kmalu zatem si tudi Beara lahko ogleda žogo, ki pa jo je prejel od svojega soigralca. Serija kotov za Jugoslavijo se je pričela v 6. min. in potem smo jih do odmora našteli kar sedem, dočim se gostje niso mogli pohvaliti niti z enim. Vseh teh ugodnih priložnosti pa naši napadalci ob ostri in požrtvovalni obrambi celotnega romunskega moštva niso uspeli izkoristiti.

Naj na kratko naštejemo nekaj značilnih trenutkov prvega polčasa. Lep strel Milutinovića v prečko v 19. min., poškodba Milutinovića v 30. min., naš napadalec se kmalu vrne na igrišče z obvezo preko očesa, prvi nevarni strel Romunov (Tataru) na naša vrata v 30. min., celo Crnković strelja v 36. min. na vrata, vendar vratar brani, oster sprint v kazenski prostor in strel mimo vrat našega krilca Kaloperovića v 42. minuti. Prvih 45 minut današnje tekme je bilo mimo in sodnik je obe reprezentanci poslal na odmor brez golov.

Mlademu Šijakoviću je bila danes zaupana obramba Jugoslovanskih vrat

Odločilna 53. minuta

Tudi drugi del igre se je pričel z ostrimi napadi Jugoslovanov. Že v drugi minuti je imel Mujić idealno priložnost za dosego gola. Sam se je prebil do 8 m pred vrata, toda streljal je visoko čez prečko. Tudi iz osmega kota nismo uspeli doseči nobene prednosti. Potem je prišla 53. minuta, ki je bila za tekmo odločilna.

Sodnik je prisodil zaradi prekrška prost strel za Jugoslavijo iz daljave 17 m. Žogo je vzel Milutinović, si jo lepo postavil, potem pa se je ostro zaletel in streljal preko romunskega živega zidu v desni zgornji kot. Navdušenja med gledalci seveda ni bilo konec, kajti vrata na Švedsko so se nam sedaj prvič pošteno odprva. Do konca tekme je bilo sicer še daleč, toda prednost je bila že na naši strani. Po prejetem golu so Romuni seveda povsem zamenjali taktiko in namesto izrazite obrambne igre, ki so jo igrali v prvem polčasu, so igro povsem odprli, saj bi jim le morebitno izenačenje omogočilo kvalifikacijo za svetovno prvenstvo. Sedaj so večkrat prihajali pred naša vrata in naša obramba je imela več dela kot v prvem delu igre.

Nov strel, a v živi zid

V 58. minuti bi se kmalu ponovila situacija, iz katere smo dosegli vodilni gol. Milutinovića so položili neposredno pred kazenskim prostorom in zopet je bil sam strelec prostega strela s približno 18 m. Tokrat je zadel romunski živi zid, odbito žogo je prejel Boškov, ki je streljal, vratar pa je lepo branil. Igra je hitro prehajala od enih vrat do drugih, vendar so imeli Jugoslovani nekoliko več pobude. Istočasno z dosego vodstva za Jugoslavijo so začeli igrati Romuni precej ostreje, tudi naši jim niso ostajali dolžni in tako je večkrat kazalo, da se bo tekma izrodila. Sodnik je opomnil več igralcev in tudi dva nova statista smo dobili. Obe levi krili, Tataru in Zebec, sta šepali na svojem mestu.

Kljub poškodbi pa je v 69. minuti Zebec lepo streljal pod samo prečko in romunski vratar Toma je le s težavo odbil žogo v kot. Dve minuti kasneje se je s pravo bombo proslavil Milutinović, toda žoga je zletela nekaj centimetrov nad prečko v aut. V protinapadu so Romuni izsilili prost strel in pred gol poslano žogo je Beara v skoku zgrešil. Vendar ta napaka ni imela težjih posledic, ker je eden od Romunov poslal žogo daleč mimo gola. Kot dober strelec se je v 78. minuti izkazal Ognjanović, toda tudi romunski vratar je bil na mestu in je lepo branil.

Sumljivi gol, a vendar 2:0

Deset minut pred koncem tekme je Petaković prodiral po krilu. Milutinović je stal pred golom v dokaj jasni offside poziciji. Stranski sodnik je dajal znake glavnemu sodniku, toda ta je pustil igrati dalje. Petaković je opazil Milutinovića, mu lepo podal žogo in naš srednji napadalec ni imel prevelike težave z vratarjem, saj je streljal iz razdalje komaj kakih 6 metrov. Sodnik je gol priznal in tako se je vodstvo Jugoslavije povečalo na 2:0, kar je pomenilo, da nam je zmaga že zagotovljena.

Romuni so sicer krenili v obupen napad, toda naša obramba, v kateri so se izkazali vsi po vrsti, jih je uspešno odbijala. Naše moštvo po povečanem vodstvu ni odšlo v obrambo, ampak je še naprej nadaljevalo z ofenzivno igro. Do konca tekme so naši reprezentanti izsilili še nekaj kotov, tako da so jih streljali vsega skupaj dvanajst, Romuni pa nobenega, kar je menda tudi lep dokaz za premoč našega moštva.

Tri minute pred koncem bi se Milutinović kmalu že tretjič zapisal v listo strelcev, saj je lepo preigral

(Nadaljevanje na 8. strani)

Tekma ni bila lepa, pač pa koristna

Vsi, ki smo danes obiskali to odločilno srečanje, ki je dalo našim nogometnim reprezentantom potne liste za svetovno prvenstvo na Švedskem, lahko potrdimo, da se naši nogometaši znajo tudi zagrizeno boriti, kadar jim gre za nohte in v odločilnih trenutkih zmagati. To jim je uspelo, čeprav šele v drugem polčasu, kajti igra je imela dva bistveno različna dela.

*

V prvem delu nas je igra Jugoslovanov navdala s precejšnjo tesnobo, saj so bili v mnogih trenutkih zelo zbegani in sila nervozni — pač zato, ker so se zavedali pomembnosti tega srečanja — to pa smo videli prav tako pri Romunih, ki niso bili v tem nič boljši od naših. Čeprav so imeli Jugoslovani tudi v prvem polčasu prednost, se niso znašli in marsikatera priložnost za dosego gola je šla v nič. Napad je namreč bil z izjemo sijajno razpoloženega Milutinovića in zelo dobrega desnega krila Petakovića, neurejen, saj se Mujić nikakor ni znašel in razumel s svojimi soigralci, Zebec je bil počasen, Rade Ognjanović pa netočen pri streljanju na gol. Boljši del moštva sta bili krilska vrsta in obramba. Prav Zebec in Ognjanović sta imela več prav lepih priložnosti za dosego golov, pa jih nista izkoristila. Tako se je polčas končal s kaj nevarnim rezultatom, brez gola. Upanja torej ni bilo dosti.

V drugem delu igre so se popravili ostali napadalci, zlasti pa sta se podajala v igro Milutinović — ki je bil v prvem polčasu sicer precej poškodovan, je bil kljub temu zelo dober — in Petaković. Zelo dobra igra krilske vrste in zanesljiva obramba pa sta dodali k temu še svoj delež. Uspeh je bil tu že s prvim golom! Tedaj so Romuni začeli igrati odprto, na vse ali nič, vendar jim to ni pomagalo, kajti naši so jih zelo dobro preigravali in mnogokrat oblegali vrata Tome, številni streli pa so šli tik ob prečki v out ali pa jih je dobro razpoloženi vratar s težavo ubranil v kot.

Igra v celoti ni bila lepa, pač zaradi tega, ker je šlo za biti ali ne biti. Ves čas se je razvijala tipično prvenstvena borba z mnogimi prekrški na obeh straneh, ki pa jih je sodnik včasih ostro kaznoval in opominjal igralce, včasih pa tudi izpregledal. Čeprav nismo uživali nad igro, nam bo ostala zaradi napetih trenutkov in odločilnega pomena, vendarle dolgo v spominu.

BILO JE NEKAJ SLABIH MEST

Če na hitro pregledamo kvaliteto naših igralcev, lahko rečemo, da je bila obrambna trojka z Bearo na čelu, tokrat dovolj zanesljiva in udarna. Zelo se je izkazal v posa-

(Nadaljevanje na 8. strani)

Zmaga še v Bukarešti

ROMUNIJA B : JUGOSLAVIJA B 1:2 (1:1)

Bukarešta, 17. nov. Jugoslovanska B reprezentanca je danes v Bukarešti premagala Romunijo B z 2:1 (1:1). Tekma je bila odigrana na Stadionu republike pred 10.000 gledalci. Sodil je Antunovič (ČSR). Gole so dosegli v 18. minuti Terek za Romunijo, za Jugoslavijo pa v 28. Jerković in v 59. Lj. Ognjanović.

Razen prvih dvajset minut so jugoslovanski nogometaši prevladovali na igrišču predvsem zaradi boljšega ravnanja z žogo in boljšo taktiko. Romuni so pričeli ostro in niso pustili, da bi se jugoslovanska enajstorica znašla. Premoč Jugoslovanov ni izražena z večjim številom golov zaradi izredne požrtvovalnosti romunske obrambe.

V drugem delu je bila istuacija za Romune nekoliko slabša. Lepe kombinacije naših igralcev, ki so bile nekajkrat podobne pravim ekshibicijam, so se zaključile v 59. minuti, ko je Ognjanović dosegel edini gol tega polčasa.

Jugoslovansko moštvo je razen Koščaka in Tomiča, ki ga je zamenjal, igralo dobro. Krilska vrsta je bila najboljši del moštva, v napadu pa so se najbolj izkazali Lipošinović, Vidošević in Jerković.

Jugoslavija B: Stojanović, Sikić, Koščak (Tomić), Režek, Milutinović, Popović, Lipošinović, Veselinović, Jerković, Vidošević, Lj. Ognjanović.

Tudi mladi uspešni

Beograd, 17. nov. Mladinska reprezentanca Jugoslavije je prav tako premagala mlade romunske tekmece. Rezultat 3:2 (2:2) pomeni lep uspeh za mlade jugoslovanske nogometaše. Zaradi netočnosti jugoslovanske obrambe so Romuni prišli v vodstvo. Naši mladinci so imeli pobudo v svojih rokah, toda Romuni so jim še drugič potresli mrežo. V 20. min. igre je Kovačević zmanjšal na 2:1. Samo 4 min. kasneje je Kiš v zelo težkem položaju zadel desni kot in rezultat izenačil. V drugem polčasu so imeli Jugoslovani v 56. min. najlepšo priložnost, da pridejo v vodstvo, toda Jusufi je zgrešil 11-metrovko. V 75. min. je bil zrušen v kazenskem prostoru eden izmed naših napadalcev in Mitić je najhujšo kazen uspel realizirati. Tako so naši mladinci dosegli zasluženo zmago. Pri Jugoslovanih so bili najboljši Bego in Kovačević. Mladinska reprezentanca je nastopila takole: **Radunović, Jusufi, Ilič, Mitić, Kolnago, Vasović Z. Čeginac, Kovačević, S. Čeginac (Milošević) Bego, Kiš.**

Zmaga boksarjev Branika

Branik : Odred 9:7

Maribor, 17. nov. V kinu Udarnik je pred približno 700 gledalci mariborski Branik premagal boksarje Odreda 9:7. Domači niso postavili zastopnika v muha kategoriji, gostje pa v težki. Tako je nastopilo le 8 parov. Končni rezultat 9:7 ne odgovarja popolnoma. Boksar Šibila bi v borbi proti Prešernu dosegel vsaj neodločen rezultat. Po nekem trčenju obeh nasprotnikov pa je dobil poškodbo na arkadi, zato mu je zdravnik prepovedal nadaljevati borbo.

Seja Komisije za telesno kulturo pri Izvršnem svetu LRS

Z združenimi napori k nadaljnjim uspehom

V petek dopoldne je bila seja Komisije za telesno kulturo pri Izvršnem svetu Ljudske skupščine LRS, ki jo je vodil predsednik Komisije Milko Goršič. Na seji so razpravljali o predlogu 5-letnega perspektivnega načrta za razvoj telesne kulture v Sloveniji.

Predlog 5-letnega načrta je izdelal in obrazložil tov. Edi Serpan. Po uvodnih ugotovitvah, kako pomembno mesto pripada telesni vzgoji v naši družbi, je tov. Serpan podrobno obrazložil trenutno stanje na področju telesne kulture, zatem pa nanizal vrsto predlogov, ki naj bi pripomogli k izboljšanju trenutnega stanja.

■ Tov. Serpan je povsem pravilno ugotovil, **da pripada prvo mesto v celotnem kompleksu telesnokulturne dejavnosti šolski telesni vzgoji.** Vendar je to področje zelo zanemarjeno. Tov. Serpan je zbral podatke iz približno 70 % šol in ti podatki kažejo, da so materialni pogoji na večini šol zelo slabi. Mnoge šole nimajo niti telovadnice, niti preprostih igrišč, da sploh ne govorimo o ostalih objektih. Zato je predlagal, da bi morali za nadaljnji razvoj šolske telesne vzgoje storiti mnogo več, predvsem pa izboljšati materialne in kadrovske pogoje. Po 5-letnem načrtu naj bi v naši republiki zgradili 50 šolskih telovadnic. (Zanimiva je pri tem ugotovitev, da bodo n. pr. v Nemčiji v 1[illegible] letih zgradili 10.000 šolskih telovadnic!). V razpravi so vsi podprli to stališče in odobravali načelo, da je treba šolsko telesno vzgojo bolj podpreti. **Predvsem pa so vsi poudarili, da je treba kakršnekoli objekte graditi za skupne potrebe šole in prostovoljnih organizacij. Tov. Ribičič je dobro povedal, da bi morala partizanska in športna društva izdatneje podpirati šolo, ali pa obratno. Sploh bi morali vsi forumi, ki delajo na tem področju — šole, partizanska in športna društva ter sorodne organizacije — mnogo več sodelovati, se medsebojno podpirati in skupno nastopati v raznih akcijah.** Če bi povsod na terenu tako nastopali, bi mnogokje lahko dosegli, da ne bi n. pr. gradili pretirano razkošnih šolskih učilnic, ampak raje skromnejše, poleg njih pa še telovadnico.

■ **Posebno poglavje predstavlja seveda tudi izkoriščanje oz. lastništvo zgradb in objektov,** ki so namenjeni telesni kulturi. Danes imamo primere, da so nekateri preveč zasedeni, drugi pa spet premalo. Nekatere organizacije se tako izolirajo in zapirajo v svoj ozek krog, da ne prepustijo članstva drugih organizacij v svoje objekte. Tu bi res kazalo čimprej stvari urediti tako, da bodo tisti objekti, ki jih ta ali ona organizacija ne more polno izkoristiti, služili tudi drugim.

■ V diskusiji o 5-letnem načrtu je bilo tudi sproženo **vprašanje kompetenc pri finansiranju raznih objektov.** Vprašanje: federacija-republika-okraj-občina še danes ni rešeno in razčiščeno. Nedvomno pa bi bilo treba najti ustrezno rešitev in določiti, katere objekte in kaj sploh je dolžna finansirati in vzdrževati komuna, kaj spet okraj, republika ali celo država.

■ **Veliko je bilo govora tudi o telesni vzgoji med študenti in so se vsi člani komisije strinjali, da je treba študentom na tem področju nuditi več pomoči kot doslej. To je vsekakor važno vprašanje, kajti ne more nam biti vseeno, kakšen odnos bo imela naša bodoča inteligenca — zdravniki, inženirji, profesorji itd. — do telesne kulture.**

■ V zvezi z razpravo o telesni vzgoji na Univerzi je dal zelo dober predlog tov. Ribičič, **ki je bil mnenja, da bi bilo koristno reformirati sedanjo vzgojo tako, da bi njene naloge prevzele športne, partizanske, strelske in druge organizacije ter Ljudska tehnika.** Če bi moral vsak študent, ki hoče v JLA uživati določene ugodnosti (predvsem skrajšanje službe v JLA), opraviti ustrezne izpite in pokazati neko stopnjo znanja, bi se nedvomno vsak študent rad posvečal telovadbi, športu, strelstvu, šofiranju in podobnim veščinam, ki tvorijo jedro moderne predvojaške vzgoje.

■ Na seji Komisije je bilo seveda govora tudi o kadrih in s tem v zvezi o **Višji šoli za telesno vzgojo v Ljubljani. Večina je bila mnenja, da je treba tej šoli nuditi vse pogoje in možnosti, da se čim bolj razvije.** Predvsem gre tu za izboljšanje materialnih pogojev (učilnice, telovadnice, stadioni, bazeni, knjižnice itd.). Seveda samo s tem, da bi dali šoli višji rang (namreč rang Visoke šole) še ne bi dosti dosegli. Mnenja pa smo, da bo tudi to vprašanje nekoč dozorelo in ga bo treba zelo resno reševati, kajti že letos smo videli, da novi študenti — kar je pač razumljivo — raje odhajajo v Beograd in Zagreb, kjer dobe ob istem študiju višji rang zvanja, s tem pa tudi boljše prejemke. Predvsem pa je važno to, da uživajo med profesorskim zborom isti ugled kakor katerikoli pedagoški delavec, ki n. pr. poučuje zgodovino, matematiko in slovenski jezik. Ne da bi se spuščali v presojo ali so že danes dani vsi objektivni pogoji, da dobi ta šola rang visoke šole ali ne, smo vendarle mnenja, **da načelno ne moremo odklanjati možnosti, da kdorkoli tudi na tem področju doseže fakultetno izobrazbo in njej ustrezajoč naziv.**

■ Ob koncu seje so navzoči razpravljali o dotacijah organizacijam in o zneskih za razne investicije. Ob tem je bila sprejeta nekakšna prioritetna lista telesnovzgojnih panog in gradenj, ki jih bomo skušali čimbolj podpirati oz. čimprej dograditi. Navzoči so se zedinili, da je treba zlasti pomagati pri razmahu smučanja, plavanja, atletike, športnih iger, streljanja in orodne telovadbe, med objekti pa so dali prednost šolskim telovadnicam, Višji šoli za telesno vzgojo, zimskemu bazenu, študentskemu športnemu parku, umetnemu drsališču, velodromu in hipodromu, planinskemu domu na Voglu in šenekaterim žičnicam v Julijskih Alpah.

Posebna komisija bo formulirala zaključke s te seje in jih predložila Izvršnemu svetu LRS ter Komisiji za telesno kulturo pri Izvršnemu svetu FLRJ. Posebna komisija bo tudi podrobneje proučila problematiko Višje šole za telesno vzgojo v Ljubljani, predlagali pa bodo tudi zveznim organom, naj 10 % davek, ki se pobira na vstopninah športnih prireditev, ostane prireditelju.

I. P.

Tov. Čolaković je sprejel učitelje telesne vzgoje

V maju letošnjega leta so se sestali zastopniki republiških društev učiteljev in profesorjev telesne vzgoje v Beogradu z namenom, da se pogovorijo o skupnih problemih šolske telesne vzgoje. Na tem sestanku so delegati ugotovili, da je stanje v vseh republikah približno enako in da so potrebne skupne akcije za izboljšanje telesne vzgoje. Kljub uspehom, ki jih je že dosegla naša družbena ureditev do danes v razvoju telesne kulture, pa se je na sestanku izkristaliziralo še nekaj problemov, katerih rešitev je nujna, če nočemo zaostajati za splošnim razvojem.

Na podlagi skupnih ugotovitev je koordinacijski odbor sprejel sklep, da zaprosi za sprejem pri podpredsedniku Zveznega izvršnega sveta tov. Rodoljubu Čolakoviču. Istočasno je odbor sklenil, da se pred sprejemom ponovno sestane in natančno pogovori o najnujnejših problemih, ki bi jih delegacija na sprejemu obravnavala.

Tov. podpredsednik Čolakovič je določil sprejem za 13. november. Delegacijo, ki je štela 11 članov, predstavnikov vseh republiških društev, je vodila predsednik republiškega društva Srbije tovarišica Milica Šepa.

Na sprejemu, ki je trajal poldrugo uro, je tov. Šepa prikazala najbolj pereče probleme. Tov. podpredsednik je izvajanjem delegatov pozorno sledil in v razgovoru naglasil, da so problemi pereči in da se morajo začeti reševati v okviru republik, predvsem pa v občinah preko svetov za telesno kulturo.

(Konec prihodnjič)

Novice iz Celja

CELJE PRVAK PODZVEZE

Celje, 17. nov. Dopoldne je bilo v Celju zaključeno prvo prvenstvo celjske podzveze v malem rokometu. Preseneča odsotnost obeh registriranih rokometnih ekip športnih društev, Celja in Kladivarja. Tako so tekmovanja zaključila le partizanska društva iz celjskega okraja. Rezultati »Partizan« Rečica-Laško : »Partizan« Celje-Gaberje 15:13, »Partizan« Celje-mesto : »Partizan« Celje-Gaberje 7:8. Končni vrstni red: 1. »Partizan« Celje-mesto, 2. »Partizan« Rečica-Laško, 3. ŽSD Celje, 4. »Partizan« Celje-Gaberje.

ŠPORTNI DAN CELJSKEGA UČITELJIŠČA

Celje, 17. nov. Včeraj so imeli celjski učiteljiščniki uspel športni dan. Predvčerajšnjim so v malem rokometu nastopili mladinci Brežic, Krškega, IKŠ in ESŠ ter učiteljišča. Zmagalo je učiteljišče, ki je v finalnih tekmah premagalo IKŠ s 36:10, ESŠ pa 24:14. Ostali rezultati: Brežice : IKŠ 8:9, Brežice : Krško 7:2. V današnjem srečanju med Gozdarsko srednjo šolo iz Ljubljane in učiteljiščem so domačini dosegli visoko zmago 23:13 (10:5).

Na včerajšnjem športnem dnevu je bilo na programu 30 tekem v malem rokometu in 15 v košarki. V malem rokometu je pri mladincih zmagala II. b pred I. c in II. a, pri mladinkah pa V. a pred II. a in IV. b. Medzavodno srečanje ženskih ekip II. gimnazije in učiteljišča se je končalo z zmago II. gimnazije s 3:0.

V košarki so se pomerili le višji letniki in je zmagala V. a pred IV. b in IV. a.

V odbojkarski tekmi med Gozdarsko srednjo šolo in učiteljiščem so zmagali gostje iz Ljubljane s 3:0 (15:3, 15:7, 15:5), v namiznem tenisu pa prav tako s 7:2.

Jug

Težko priborjeni točki

Ljubljana, 17. nov. Prvenstveno srečanje med Odredom in Uljanikom se je odvijalo v znamenju živčne napetosti, ki je vladala v Beogradu na tekmi med Jugoslavijo in Romunijo. Odred je nastopil precej oslabljen, saj smo pogrešali nekatere odlične posameznike, s čemer je bil prizadet celotni stroj Odredovega moštva.

Gostje niso pokazali razen borbenosti ničesar, toda čeprav smo pričakovali odločno zmago domačinov, smo se na koncu tekme prav pošteno oddahnili, saj bi se lahko pripetilo veliko hujše zlo...

Odred : Uljanik 1:0 (0:0)

Uljanik: **Punis, Lorenzin, Perkovič, Faraguna, Bosanac, Ninčevič, Černjul, Malivukovič, Čolič, Vidos, Miletič.**

Odred: **Babnik, Piskar, Jagodic, Limo, Berginc, Klančišar, Kranjc, Hočevar, Cuban, Žižek, Halilagič.**

Glavni sodnik Varaždinec iz Zagreba: strelec v 64. min. Hočevar za Odred.

Močno spremenjena postava rdeče belih, nas je precej presenetila. Odred je bil verjetno prepričan, da Uljanik ne bo tako trd in požrtvovalen nasprotnik. Ves prvi polčas so se domači napadalci trudili povezati igro, toda zaradi nezanesljive obrambe je bila udarna moč proti vratom gostov slabša, kot so verjetno sami pričakovali. Seveda, ni pač lahko hoditi po žogo nazaj med branilce in potem kreniti v napad. Tudi solidni Berginc je moral včasih »garati« za dva ali tri, kajti nezanesljivi Piskar, še bolj pa neodločen Jagodic sta večkrat puščala za seboj precej kočljive praznine. Kmalu sta zamenjala mesti Kranjc in Žižek, vendar do bistvene spremembe ni hotelo priti. Prav dobro se je odrezal eden izmed gledalcev, ki je komentiral ta način igre takole: »To ni igra, temveč prosto nabijanje žoge!«

V drugem polčasu se stanje na igrišču ni bistveno spremenilo. Nekaj časa je Odredu prav trda predla. Cuban, ki je bil poškodovan v prvem delu igre je brez moči spremljal potek igre na desnem in levem krilu. Kmalu zatem se je pripetila nesreča še Klančišarju. Žares smola in polom sta bila na vidiku. Toda kmalu se je vrnil v igro marljivi krilec Klančišar in igra je postala živahnejša in lepša. V 64. min. je streljal kot Halilagič, žogo je dobil Kranjc in jo prepustil Hočevarju. Hočevar ni premišljal in že je bilo 1:0! Še enkrat je imel Halilagič lepo priložnost, da zviša rezultat. Bilo je menda 15 min. pred koncem igre, ko je Halilagič zgrešil cilj. Bil je namreč dva ali tri metre od nasprotnikovih vrat, popolnoma sam, vendar se verjetno ni znašel in lepa priložnost je bila mimo.

Odred danes ni igral tako dobro kot v prejšnjih srečanjih. Vzroke smo razložili zgoraj, zato smo z doseženim rezultatom lahko samo zadovoljni.

HUDA KRI ZARADI SLABEGA SOJENJA

Sodnik Varaždinec in tudi mejna sodnika svoje naloge niso opravili na splošno zadovoljstvo. Glavni sodnik je pregledal hote, ali nehote, vrsto prekrškov, igro z rokami, namerne udarce itd. Lahko rečemo bolj v škodo Odreda kot gostov. Za zaključek je izključil iz igre Cubana, na posredovanje mejnega sodnika Karlina. Vzroka za to sicer ne vemo, toda če se je Cuban na kakršen koli način pregrešil (morda s kaknšo opazko!) potem bi moral prav tako izključiti nekaj minut pred tem enega izmed napadalcev Uljanika, ki je na ves glas opsoval svojega soigralca. Seveda, takšne sodnikove poteze nujno rodijo veliko negodovanje, ogorčenje in jezo gledalcev. Če kaznujemo igralce, potem mora biti tudi forum, ki ocenjuje delo sodnikov ter jih za njihovo sojenje nagradi ali kaznuje.

Lipar. M.

Gozdni tek smučarjev

Ljubljana, 17. nov. Smučarski klub Enotnost je danes organiziral medklubsko tekmovanje v gozdnem teku, katerega pa se, žal, mnogi, ki so bili povabljeni niso udeležili. Pogrešali smo tudi mladinke in članice, saj je med slednjimi startala — reci in piši samo ena! Člani so pretekli 7 km, mladinci 5 km, člani — skakalci, alpinci in vsi ostali pa 2.5 km.

Rezultati: člani: 1. Cveto Pavčič 24:30, 2. Janez Pavčič 24:32, 3. Jeršič 24:28 (vsi E), **članice:** Ropret 10:19, **člani — skakalci in alpinci:** 1. Robas 8:35, 2. Ilja 8:37, 3. Jemec 8:40 (vsi E), **starejši mladinci — tekači:** 1. Mihelič 19.25, 2. König 19:26, 3. Maurin 19:27 (vsi »Partizan« Kočevje), **mlajši mladinci — tekači:** 1. Cedilnik 9:11, 2. Jerneje 9:33 (oba Enotnost), 3. Stržinar (Usnjar) 9:37, **mladinci — skakalci in alpinci:** 1. Vrevc 8:41, 2. Zajc 8:52.3, 3. Koprivšek 9:12 (vsi E), **mladinke:** 1. Lipovšek 11:47, 2. Grintal 11:49, 3. Kristan 11:53 (vse E). Prireditev je bila dobro organizirana.

G. S.

I. conska nogometna liga

Segesta ni bila kos Braniku

Branik : Segesta 3:0 (2:0)

Maribor, 17. nov. — Danes je moral Branik pred približno 2000 gledalci nastopiti oslabljen. Dva igralca, Elzner in Gabrijan, sta poškodovana, Plaznik pa je suspendiran. Vseeno pa je moštvo zaigralo prav dobro in je zaslužilo zmago in obe točki. Že v 8. min. je po lepo izvedenem napadu Hanzel dosegel gol. V 30. min. je Leskovar iz zmede pred vrati Segeste povišal na 2:0. Vendar je sodnik na protest gostov gol razveljavil, češ, da je napad Branika igral nevarno. Res je bil pri tem vratar gostov poškodovan in ga je zamenjal Draženovič I, ki se je v golu odlično uveljavil. V 33. min. je Hanzel povišal na 2:0. Cela vrsta napadov, ki jih je Branik med tem časom izvedel, pa je bila zaustavljena v obrambnem prostoru gostov, ali pa so zoge postale plen odličnega vratarja Segeste.

Tudi v drugem delu igre je Branik prevladoval na terenu in Segesta je le redko prišla pred vrata domačinov. V 65. min. je Dugandjija izvedel svojo znano fineso, preigral je vse nasprotnike in dosegel gol. Po tem dobljenem golu je Segesta močno napadala, toda obramba domačih je bila na mestu. Proti koncu igre je Branik spet nevarno ogrožal vrata Segeste in dosegel kar dva kota.

Branik je zasluženo zmagal, saj so njegovi igralci zaigrali na današnji tekmi res lepo in uspešno. Najboljši so bili: Dugandjija, Hanzel in Slana. Potrudili pa so se vsi brez izjeme. Tekmo je vodil sodnik Rukavina iz Varaždina, ki je svoje delo opravil prav dobro.

V odmoru je bil izveden propagandni tek na 100 metrov, v katerem je nastopilo 10 tekmovalcev. V lepem slogu je zmagal Veber iz Ljubljane v času 2:39.2 pred Polnerjem (Branik) 2:40.6.

LESTVICA I. CONSKE LIGE:

Lokomotiva	10	9	1	0	28:5	19
Rijeka	10	7	2	1	30:7	16
Trešnjevka	10	6	1	3	16:10	13
Branik	*10*	*5*	*1*	*4*	*27:16*	*11*
Odred	*10*	*5*	*1*	*4*	*17:12*	*11*
Tekstilac	10	4	2	4	17:16	10
Ljubljana	*10*	*5*	*0*	*5*	*23:22*	*10*
Elektrostroj	10	4	2	4	15:16	10
Orient	10	4	1	5	17:26	9
Šibenik	10	3	2	5	13:14	8
Metalac	10	3	2	5	12:26	8
Segesta	10	3	0	7	10:20	6
Uljanik	10	2	1	7	5:23	5
Jadran	10	2	0	8	8:25	4

Rijeka : Jadran 3:0 (0:0)

Šibenik : Trešnjevka 1:2 (0:2)

Metalac : Orient 5:4 (5:2)

Lokomotiva : Elektrostroj 2:1

Uljanik : Elektrostroj 1:2 (1:1)

V lestvici sta upoštevani razveljavljeni tekmi Tekstilac : Rijeka (3:0) in Branik : Tekstilac (1:3), ki sta bili razveljavljeni in registrirani v korist Branika oziroma Rijeke s 3:0.

Na tujem pa ne gre...

Tekstilac : Ljubljana 1:0 (1:0)

Varaždin, 17. nov. Za tekmo je vladalo precejšnje zanimanje, ker je bilo v petek objavljeno, da so Tekstilcu razveljavili dve tekmi, ki je zaradi tega izgubil 4 točke in s 3. padel na 10. mesto. Najprej so mislili tekmo odložiti, uprava kluba pa je trdno vztrajala na tem, da se tekma izvede.

V hladnem vremenu se je pred kakih 800 gledalcev sodniku Bačunu iz Zagreba predstavilo 22 igralcev v tehle postavah:

Ljubljana: **Bencik, Pirc, Čretnik, Gruden, Bogataj, Kompoš, Blaznik, Dolenc, Hacler, Gosar.**

Tekstilac: **Benger, Ščurić, Rauš, Hrajn, Rodik, Branilović, Matković, Vogrinčić, Sviben, Andrović, Lampelj.**

S centra so začeli gostje, domači pa prevzeli pobudo in tako je že v 13. minuti Sviben iz ugodnega položaja streljal, vendar preko prečke. Gostje so prav tako napadali, v slabost pa jim je šteti to, da so streljali le iz razdalje 16 ali več metrov. V 30. minuti je Androvič lepo centriral, žoga je šla nizko proti golu, vratar Bencik se je vrgel, žoga se je odbila do Matkovića, ki jo je iz bližine poslal v mrežo 1:0. V 35. minuti sličnega položaja, Ljubljana ni izkoristila in moštvi sta odšli na odmor.

Drugi polčas je bil še mnogo bolj živ. Videli smo vrsto obojestranskih napadov, igra je postajala vse bolj zanimiva. Vsako minuto so se menjali nevarni prodori in položaji pred vrati enih ali drugih, napadalci pa niso nobenega izkoristili. V 75. minuti je Ljubljana izvedla indirektni strel z razdalje 9 metrov, zaradi velike gneče pa žoga ni našla poti v mrežo. V 84. minuti so domačini, kakih 20 metrov od nasprotnih vrat izvedli prosti strel, močno streljana žoga pa je šla mimo vratnice. Kmalu za tem je bil storjen prekršek in 4 igralci so obležali na zemlji. Prosti strel v korist Ljubljane iz razdalje kakih 20 metrov pa je ostal neizkoriščen, tako da so Ljubljančani odšli poraženi z minimalnim rezultatom.

V moštvu Ljubljane so se najbolj izkazali požrtvovalni Blaznik, Hacler, v obrambi pa je bil zelo dober Pirc, dočim je bil od domačih najboljši Rodik. Sodnik Bačun je srečanje vodil dobro, čeprav so gledalci precej negodovali.

Matanović

Olimp (Celje) : Bratstvo (Hr) 3:2 (1:1)

ŽSD Celje : Kovinar (Store) 8:0 (4:0)

Olimp B : »Partizan«-Sl. Konjice 2:5 (1:3)

USNJAR : POŠTAR 4:2 (1:1)

Vrhnika, 17. nov. Današnje srečanje je moralo biti ponovno le prijateljsko srečanje, ker niti na prvi, niti na drugi tekmi ni bilo delegiranega sodnika. Ljubitelji nogometa želijo nekoliko več točnosti.

SMUČANJE

Intervju z ing. Gustlom Poharjem, zveznim kapetanom za alpske panoge

„Možnosti so majhne, toda storili bomo vse, kar je mogoče!"

Priprave v drugih državah že v polnem razmahu — Pri nas smo šele na začetku

Z naglimi koraki se bližajo največji smučarski dogodki. Od svetovnega prvenstva v Badgasteinu nas ločita le dobra dva meseca in pol, nekoliko več pa od tekem v klasičnih disciplinah v Lahtiju. Prva poročila o pripravah tujcev so presenetljiva: komentatorji tujih časopisov nam na široko opisujejo priprave Nemcev, Italijanov, Avstrijcev in sploh vseh tistih, ki računajo na kakršenkoli uspeh v Badgasteinu ali Lahtiju. Slišali smo, da se tuji alpski vozači že načrtno pripravljajo ob žičnicah, torej na snegu in da imajo za seboj že lepo število prevoženih kilometrov. Spet je tista »nesrečna« prednost, ki so se že tolikokrat spotikali ob njo naši najboljši alpinci, žičnica, ki prinaša tujcu zavidljive uspehe, nam pa neprestana razočaranja...

Vztrajnost je tudi nekaj vredna!

Po olimpijskih igrah v Cortini smo si obljubljali, da bomo omogočili našim smučarjem primerno opremo in izboljšali pogoje treninga. Od vsega tega je ostalo več ali manj pri obljubah in na ta račun smo že za zaključek pretekle sezone in ob začetku nove zapisali nekaj pikrih pripomb. Ne moremo in ne moremo z mrtve točke, vedno ostane le pri obljubah, mi smo pa še vedno dežela, sicer z bogato smučarsko tradicijo, pa vendar danes med tistimi narodi, ki jih je svetovna smučarska organizacija FIS uvrstila v drugi kakovostni razred. Verjetno bi drugod že zdavnaj vrgli puško v koruzo, če bi imeli tako slabe pogoje za nadaljnji napredek. Pri nas pa vztrajamo in se zagrizeno borimo, da bi obdržali sloves, ki smo ga uživali pred leti.

Najprej bomo pregledali možnosti naših alpskih smučarjev na prihodnjem svetovnem prvenstvu v Avstriji. Vemo, da so se vsi tisti, ki pridejo v poštev za sestavo naše reprezentance, že nekaj mesecev temeljito pripravljali po navodilih zveznega kapetana inž. Gustla Poharja. Pred nedavnim so imeli že prvi trening na snegu. Izkoristili so prgišče snega nad Češko kočo in skušali v nekaj dneh čimveč pridobiti. Vprašanje je seveda, koliko so mogli izpopolniti svoje sposobnosti. Nekaj pa vendar velja: dobra volja tekmovalcev in prizadevnost zveznega kapetana!

Še največ skrbi in preglavic ima v teh dneh vodja naših alpskih smučarjev tov. Pohar, ki si je že po olimpijskih igrah sestavil načrt priprav za svetovno prvenstvo. S svojimi načrti je seznanil tudi tekmovalce in vodstva posameznih klubov. Zato smo se obrnili prav nanj, da bi nam kaj povedal o svojih težavah, željah in načrtih pred odhodom naše alpske reprezentance v Avstrijo.

»Že večkrat ste povedali, da ste s pripravami za Badgastein zadovoljni. Prav gotovo bo zanimalo vse ljubitelje zimskega športa, kako se te priprave stopnjujejo in kaj bodo v preostalih dveh mesecih delali naši reprezentanti.«

Tov. Pohar je to vprašanje očividno pričakoval, zato je tudi hitro odgovoril takole:

»Vsak posameznik ima določen načrt priprav. Vsak zase se mora pripravljati po svojih močeh, kajti brez kondicije je vsak uspeh nemogoč. Seveda, delati morajo po...«

»...Toda kdo jih pri njihovi vadbi nadzoruje?«, smo ga prekinili.

»No, prav to sem hotel reči, da je dolžnost klubov oziroma društev nadzorovati delo naših reprezentantov. Žal so pri vsem tem vodstva klubov po navadi precej malomarna in prepuščajo kandidate samim sebi. Do danes se nismo mogli otresti tega nepravilnega pojmovanja. Društveni funkcionarji so namreč prepričani, da ni njihova dolžnost skrbeti za člane državne reprezentance, pač pa naj zanj skrbi forum, ki ga pošilja v inozemstvo.«

Kje in kdaj bodo izbirne tekme?

Alpski smučarji morajo imeti različne priprave. Vemo namreč, da se morajo za smuk precej drugače pripravljati kakor za slalom ali veleslalom. Zvezni kapetan je temu primerno sestavil program zaključnih priprav in nam o teh izbirnih tekmah in zaključnih pripravah povedal svoje misli.

»Konec novembra bomo imeli spet skupen trening na snegu,« je nadaljeval svoje pripovedovanje vodja alpskih smučarjev.« Kje bo ta trening, tokrat še ne morem reči, ker ne vemo, kje in kdaj bo padel sneg.«

»Kdaj pa boste imeli prvo izbirno tekmo?«, nas je zanimalo.

»Sredi decembra! 14. in 15. decembra bomo imeli izbirno tekmo na Črnem vrhu. Takoj za tem bo skupni trening za smuk ob neki žičnici!«

»Ali ste že določili kraj?«, je bilo naše naslednje vprašanje.

»Še ne!«

»Zakaj še ne?«

»Kakšno je stanje z našimi žičnicami, menda veste. V inozemstvu ne poznajo tega problema! Zato se bomo morali potruditi. Če še ne bo stekla žičnica na Vitranc, se bomo pač morali potegovati za odhod v inozemstvo.«

»Kaj pa pravite na to, da imajo Nemci za seboj že več izbirnih tekem ob žičnici? Pa ne samo Nemci, baje so tudi Italijani in Avstrijci prevozili že lepo število kilometrov.«

»Na to vprašanje nimam kaj odgovoriti,« je kratko pripomnil ing. Pohar. »Pri nas imamo Črni vrh in s tem se moramo zadovoljiti. Tu bomo trenirali tako, kakor nam bodo omogočali čas, kraj in vreme. **Nemcem in drugim lahko samo zavidamo, ker imajo tako odlične materialne pogoje. In tu capljamo za inozemci, ne pa morda zaradi neznanja in naše nesposobnosti!«**

V Badgastein gre 6 najboljših

Ko smo govorili o izbirnih tekmah, smo vprašali zveznega kapetana, kdo bo v naši reprezentanci. Tov. inž. Pohar je odločno odgovoril:

»Na svetovno prvenstvo **bodo odšli le najboljši na izbirnih tekmah!** Dne 28. in 29. decembra bomo imeli drugo izbirno tekmo v vseh disciplinah. Tako bom že lahko sestavil reprezentanco, toda večjo ekipo, ki bo šla na prvo mednarodno preizkušnjo v Wengen v Švici. Takoj za tem bomo odšli v Avstrijo in nastopili na eni najtežjih prog v Kitzbühlu. Po tej tekmi bomo lahko sestavili našo reprezentanco, ki bo štela 6 članov.«

»Kaj pa, če se bodo na izbirnih tekmah in na tekmah v inozemstvu uvrstili v šestorico sami starejši tekmovalci? Ali bodo potemtakem samo oni sestavljali našo reprezentanco? Ali niste že ob neki priložnosti poudarili, da boste na vsak način reprezentanco pomladili?«

»Tako je. O tem sem že govoril,« je smeje dodal ing. Pohar. »Vsi naši kandidati bodo že vnaprej vedeli, da ne bo nepotrebnega razburjenja, da bosta v šestčlanski ekipi tudi dva mlajša tekmovalca, pa čeprav se ne bi uvrstila na izbirnih tekmah v prvo šestorico.«

»Ali bomo videli našo šestorico pred odhodom na svetovno prvenstvo, kje pri nas na snegu?«

»Bomo! 25. in 26. januarja 1958 bodo nastopili ti smučarji na republiškem prvenstvu III., IV. in V. razreda v Trbovljah. To bo tudi poslednja tekma pred odhodom v Avstrijo.«

»Ali se lahko zgodi, da naši smučarji sploh ne bodo odšli v Badgastein?«, nas je še zanimalo.

»Tudi s tem računam. Če bodo rezultati naše reprezentance na tekmah v tujini močno zaostajali za tujci, potem zares nima pomena nastopati na svetovnem prvenstvu.«

Nimamo kvalitetne opreme!

Kaj misli Smučarska zveza Jugoslavije?

Najtežji problem pomeni za naše smučarje že od nekdaj kvalitetna oprema. Do danes ne moremo reči, da so bili naši smučarji vedno opremljeni tako kot zahtevajo od njih težke proge in tekmovanja v inozemstvu. Kdor pozna smučarski šport, ve, da mora vsak vrhunski tekmovalec imeti vsaj tri pare zares kvalitetnih smuči. Tudi o tem je spregovoril tov. ing. Pohar.

»Kvalitetne opreme nimamo! Kaj to pomeni, mora biti vsakomur jasno. Za primer naj povem, da smo pred dvema letoma izgubili našega Muleja prav zato, ker ni bil primerno opremljen. Na težki smuk progi je vozil s slalom smučmi, ki pod nobenim pogojem ne ustrezajo težki nalogi na terenu. Mulej ni samo zlomil dilce, ampak tudi nogo!«

Ob vsem tem se nam nehote vsiljuje vprašanje, kako je vendar mogoče, da Smučarska zveza Jugoslavije že vnaprej določa število naših reprezentantov za Badgastein in Lahti, ko niti ne ve (ali pa noče vedeti), kaj vse zahteva tako kvalitetno tekmovanje. Vprašujemo se, kakor je vendar mogoče, da naši vrhunski smučarji nimajo istih pogojev, kot drugi športniki? Neštetokrat smo že povedali, da smučarski šport zahteva večja gmotna sredstva, ki jih posamezniki pri najboljši volji ne zmorejo sami. Po našem mnenju bi se moral Izvršni odbor SZJ vse bolj potegovati pri Športni zvezi Jugoslavije za večji dotok finančnih sredstev. In kaj se dogaja? Nasprotno! Naši smučarji ne dobijo niti tistega, kar jim pripada! Ko so o tem nedavno govorili na SZJ in se je nek funkcionar pritoževal, češ da za smučarje ni takšnega razumevanja kot n. pr. za atlete, waterpoliste, košarkarje, nogometaše in druge športnike, mu je drugi funkcionar odvrnil kratko: »Vi smučarji se ne znate tako boriti za sredstva kot drugi!« Zdi se nam, da je ta odgovor zelo blizu resnice.

Lipar Marjan

Stipendij še danes ni!

V našem listu smo že poročali, da prejemajo naši najboljši športniki in stalni državni reprezentanti posebne štipendije, ki jim omogočajo nadaljnje izpopolnjevanje. To vprašanje je bilo rešeno za vse športnike, ki že nekaj časa redno prejemajo omenjene štipendije. Edinole smučarji doslej še niso prejeli teh štipendij, vsaj nam ni znano, da bi do danes katerikoli smučar že dobil štipendijo!! Res ne vemo, ali misli morda Smučarska zveza Jugoslavije poslati štipendije aprila ali maja 1958, po končani sezoni?

Ali je potemtakem čudno, da se tekmovalci in funkcionarji jezijo zaradi takšnega odnosa, ki ga ima do vrhunskih smučarjev najvišji smučarski forum v državi?

KEGLJANJE

GRADIS gre proti vrhu

Te dni se je nadaljevalo okrajno prvenstvo ljubljanske kegljaške podzveze v I. skupini in je bilo zabeleženih nekaj prav presenetljivih rezultatov. Tako so Domžale I premagale Gradis I z 2197:2180 kegljev, Ljubljana I Ilirijo II z 2173:2167, Gradis I Gradis II 2369:2288. Največje presenečenje pa predstavlja vsekakor hud poraz Ljubljane I proti Gradisu II. Ljubljančani so zaigrali tako slabo, da jih je druga ekipa Gradisa premagala z rezultatom 2342:2242, kar je za celih 100 kegljev razlike! Zelo dober rezultat je dosegla Zvezda proti Ljubljani II, ki jo je premagala z 2448:2243, torej za 205 kegljev razlike. Pri tem ima za tako dober rezultat nemalo zasluge igralec Zvezde Štefe, ki je dosegel 466 kegljev; kar je ob začetku sezone odličen rezultat in pomeni, da je krepki »Mišo« v sijajni formi. Od ponedeljka dalje bodo nadaljevali s prvenstvom v disciplini 6 × 100 tudi klubi v II. in III. skupini ljubljanske podzveze.

* * *

Ker bosta 24. novembra v Mariboru in Kranju reviji kegljačev med moškima in ženskima mestnima reprezentancama, je tehnični referent ljubljanske kegljaške podzveze že določil kandidate za sestavo obeh reprezentanc. Med moškimi so kandidati za sestavo reprezentance Likovnik, Dominko, Legiša in Tomšič (vsi Ljubljana), Martinšek, Praprotnik, Mlakar in Toni (vsi Gradis), Grom (Rakek), Štefe (Zvezda), Stanek (Poštar) in Farkaš (Tehnika). Le-ti se bodo pomerili na dveh izbirnih tekmah za dokončno sestavo reprezentance.

Ženske kandidatke, med katere so bile izbrane Erjavčeva, Klemenčičeva, Smrajčeva, Pirčeva, Satlerjeva in Bergantova (vse Gradis), Ruparčičeva, Pavlinova, Hrušovarjeva, Faloutova in Metlarjeva (vse Ljubljana) ter Luznareva (Invalid), so imele prvo izbirno tekmo v petek.

Po lanskoletnih uspehih Slavice Zupančič pričakujemo prav od nje tudi v novi sezoni, predvsem pa na svetovnem prvenstvu, največ

Zupančičeva - naše veliko upanje?

Pogovor se je zasukal še o pripravah naše najboljše alpske smučarke Slavice Zupančičeve. Znano je, da se je Slavica ob zaključku prejšnje sezone sijajno odrezala: Na Grossglocknerju je »namazala« mnogo tekmovalk slavnih imen. Če bo Slavica tudi letos v dobri formi, ima po našem mnenju največ možnosti, da doseže od Jugoslovanov prav dober uspeh.

Ker je zvezni kapetan dolžan misliti tudi na priprave ženske ekipe, v tem primeru na priprave Slavice, smo hoteli zvedeti še nekaj o njej.

»Slavica se pripravlja kot moški. Prav tako mora skrbeti za kondicijo, saj jo čaka trd oreh že na težkih tekmah pred svetovnim prvenstvom v inozemstvu.«

»Ali bo nastopila na vseh pomembnejših mednarodnih tekmah pred odhodom v Badgastein?

»Imela bo dve tekmi več. Nastopila bo namreč na Simmeringu, v Kitzbühlu in v Grindelwaldu v Švici.«

»Ali bo Slavica nastopila sama?«

»Morda ji bo delala družbo še ena tekmovalka. To bodo pač pokazali rezultati na raznih izbirnih tekmah. Vsekakor pa drži tudi za Slavico, da če ne bo v popolni formi, ne bo startala v Badgasteinu!«

Tov. inž. Pohar je podrobneje analiziral sposobnosti najboljših inozemskih smučarjev in ko je govoril o sestavi naše reprezentance, je povedal še tole:

»Na vsak način bodo odšli v inozemstvo tisti smučarji, ki bodo dobro pripravljeni. Lahko se zgodi, da bo ekipa skrčena, lahko pa tudi izpademo. Po vsem tem, kot vidite, visi vse v zraku in o vsem odločajo tekmovalci sami.«

Poseben trening

Rokoborec Hafit Misra iz Sirije ima prav poseben način treninga. Naši rokoborci ga najbrž ne bodo mogli posnemati, ker ne bodo imeli za to možnosti. Kljub temu pa je zanimivo zvedeti na kakšen način se mož pripravlja. Kot mohamedanec ima seveda doma harem s šestimi ženami. Tri od teh žena so tako močne in okretne, da bi po mnenju Misre položile marsikaterega od povprečnih rokoborcev v najkrajšem času na hrbet. Torej s temi svojimi ženami trenira Misra lahko kar doma, pri čemer je ostanek harema obenem gledalec in sodnik. Kot posebno pripravo za težja srečanja pa ima Misra na sporedu borbo s svojim celotnim haremom naenkrat.

Naročajte se NA POLET

Smučanje na Primorskem na rakovi poti...

Nedavno je bil v Idriji občni zbor Primorske podzveze, ki se ga je udeležil tudi predsednik SZS dr. Dougan. Udeležba je bila dokaj nezadovoljiva, predvsem so manjkali zastopniki partizanskih društev, pa tudi predstavniki lokalnih forumov. Iz poročil je bilo razvidno, da zanimanje za to športno panogo zadnje čase precej nazaduje, čeprav ima smučanje v nekaterih krajih (Livek, Lokve, Čepovan, Črni vrh itd.) lepo tradicijo. Edinole idrijski Rudar kolikor toliko skrbi za smučanje in sankanje, sicer pa je pri podzvezi registriranih le 76 (!!) tekmovalcev. Velike težave so bile tudi z denarjem, saj je lani podzveza imela le 100.000 dinarjev. Zelo slabi so bili tudi stiki z Okrajno zvezo »Partizan«.

V razpravi je bilo nakazanih precej koristnih napotkov. Povsem bo treba posvetiti vse sile pionirjem in mladini, treba bo predreti v delovne kolektive in čim tesneje sodelovati z drugimi organizacijami, šolami, JLA in organi oblasti. Zato bo letos podzveza organizirala več tečajev po šolah, obenem pa bo izvedla občinska in okrajna tekmovanja, na katerih naj bi sodelovale šole, partizanska društva, delovni kolektivi itd. Zato stoje pred novim odborom, ki bo še nadalje imel sedež v Idriji, velike in odgovorne naloge.

G. M.

1958 STOCKHOLM 1958

V Zahodni Nemčiji hočejo seveda čim boljše pripraviti svoje moštvo, ki mora braniti naslov svetovnega prvaka. Po zadnjih skupnih pripravah in tekmah med A in B reprezentanco menijo, da bi trenutno najbolj ustrezala naslednja enajstorica: Sawitzki, Stollenwerk, Schmidt, Eckel, Schäfer, Szymaniak, Peters, Schröder, Kelbassa, Soya, Cieslarczyk.

Če se bo reprezentanca Sev. Irske uvrstila v finalno tekmovanje na Švedskem, bodo imeli težave zaradi tega, ker pravilnik njihove zveze prepoveduje igranje tako klubskim moštvom, kakor tudi reprezentanci ob nedeljah. Na Švedskem bi seveda morali igrati tudi v nedeljo in tako Ircem ne bo kazalo drugega, kot ali spremeniti pravilnik, ali pa se odpovedati finalnemu tekmovanju.

Čim je bil znan sklep organizacijskega odbora svetovnega prvenstva, da bo moral Izrael igrati kvalifikacijski tekmi z eno od drugoplasiranih evropskih reprezentanc, ki jo bodo določili z žrebom, so takoj protestirali iz Južne Amerike, češ, da imajo tudi njihove reprezentance, ki so končale na drugih mestih v posameznih kvalifikacijskih skupinah, enako pravico do ponovne možnosti za uvrstitev v finale.

Švedi so nedavno sporočili, da bodo vse reprezentance razdelili v skupine z žrebom. Takoj nato se je oglasila Mednarodna nogometna zveza, češ, da tak sklep še ni bil sprejet in da je na primer že določeno, da bodo reprezentance iz Južne Amerike igrale v različnih skupinah. Takoj nato pa so se oglasili Angleži, češ, da imajo oni, ki bodo verjetno zastopani s tremi ekipami (Anglija, Škotska in verjetno Sev. Irska), prav tako pravico do iste ugodnosti. Po vsej verjetnosti bodo vsa ta vprašanja dokončno rešena šele neposredno pred žrebanjem oziroma določitvijo skupin.

Med Sovjetsko zvezo in Poljsko je prišlo do dogovora o tretji odločilni kvalifikacijski tekmi za svetovno prvenstvo. Reprezentanci obeh držav se bosta pomerili 24. novembra v Leipzigu.

Branik pred Ljubljano in Odredom?

Branik je v letošnjem prvenstvu conske lige med Slovenci sodil takorekoč med najnesrečnejša moštva, ker ga je na mnogih tekmah spremljala smola. Tako se je nekako ustalilo mnenje, da ima Branik zares precejšnjo smolo v tem tekmovanju.

Te dni pa se je sreča vendarle obrnila v prid Branika. V sredo je namreč tekmovalna komisija pri sekretariatu conske lige razpravljala o tekmah med Tekštilcem in Rijeko (3:0 za Tekstilac) ter med Branikom in Tekstilcem (3:1 za Tekstilac). Ker so pri Tekstilcu nastopali nepravilno registrirani tekmovalci, sta bili obe tekmi razveljavljeni in registrirani s 3:0 p. f. v korist nasprotnikov. Tako je Tekstilac zdrknil kar za 4 točke navzdol, medtem, ko si je Branik s to odločitvijo precej opomogel. Z desetega mesta se zrinil na sedmo mesto. Ker je tekma med Branikom in Rijeko prav tako sporna zaradi igralca Medleta (Rijeka), bo verjetno tudi ta registrirana s 3:0 p. f. v korist Branika. V tem primeru bi Branik skočil kar na tretje mesto z razliko v golih 26:13 in z 11 točkami ter bi bil tako na lestvici pred Odredom in Ljubljano. Po vsej verjetnosti se bo to zgodilo.

* * *

V zaostali prvenstveni tekmi med Uljanikom in Elektrostrojem je zmagal v Pulju Elektrostroj z rezultatom 2:1 (1:). S tem se je vrstni red na prvenstveni lestvici nekoliko izpremenil.

Po neuradnih vesteh je Odred dobil te dni močno okrepitev, ker je prestopil v klub vratar Krima **Mozetič**, hkrati z njim pa napadalec celjskega Kladivarja **Rojnik**. Oba bosta imela pravico nastopa za novi klub v spomladanskem delu prvenstva.

„Labodji spev" Perhariča in Elznerja?

V IX. kolu conske nogometne lige je bila »žetev« golov za slovenska moštva precej borna. To tembolj zaradi tega, ter sta Branik in Odred tekmi izgubila in dosegla vsak le po en častni gol, le Ljubljani je tokrat uspelo učinkovito zmagati. Vrstni red med strelci se ni dosti izpremenil, toda ker je bila tekma med Branikom in Tekstilcem razveljavljena, je bil Elzner prikrajšan za en gol. V vodstvu je do tega kola ostal še vedno **Perharič**, ki je povečal število doseženih golov na **9**. To pa je bil zanj in tudi za Elznerja verjetno za daljšo dobo zadnji uspeh, ker sta bila oba tako poškodovana, da najbrž do konca jesenskega prvenstva ne bosta mogla nastopati.

Na lestvici strelcev je takoj za Perharičem **Elzner** s **6** goli, za njim **Cuban** s **5** goli, sledita jima pa **Plaznik** in **Gruden** vsak s **4** goli.

Nadaljnji vrstni red je naslednji: **Duganžija** in **Najberg** (oba Br), **Dolenc** (Lj) ter **Frič** in **Klančišar** (O) po 3 gole, **Cekov** in **Čučko** (Br), **Gosar**, **Hacler** in **Kompoš** (Lj) ter **Kranjc** (O) po **2** gola, **Hanzl** (Br), **Blaznik** (Lj) ter **Berginc**, **Limo** in **Žumbar** (O) po **1** gol. Med moštvi vodi trenutno **Branik** s **24** goli (24:16) pred **Ljubljano** s **23** (23:21 ter **Odredom** s **16** goli (16:12).

2 Madžara med Avstrijci

Avstrija se je kot ena prvih evropskih držav uvrstila v finalno tekmovanje svetovnega nogometnega prvenstva. Priprave za Švedsko so se že pričele. Zaenkrat sicer bolj na papirju, toda tudi to je začetek. Važno mesto v avstrijskih načrtih imata dva nekdanja člana madžarske mladinske nogometne reprezentance Imre Matesz (19 let) in Tibor Szalay (18 let). Oba igralca se po oktobrskih dogodkih nista vrnila v domovino, ampak sta pristopila k dunajski Austriji. Prejšnji mesec jima je potekla zabrana igranja in že nastopata na prvenstvenih tekmah. Avstrijski zvezni kapetan Josef Argauer je o obeh mladih Madžarih izjavil, da sta to krili, ki manjkata njegovi reprezentaci. Oba nogometaša sta že zaprosila za avstrijsko državljanstvo, ki ga bosta podobno kot nekateri madžarski atleti (Rozsnoi, Csegledi, Tanai) verjetno kmalu dobila. Prav zato so v Avstriji z neprekritim zadovoljstvom zabeležili nedavno izjavo predsednika madžarske nogometne zveze, da bi oba igralca danes verjetno igrala v reprezentanci, če bi se vrnila.

Od ekipe, ki je zavzela na zadnjem svetovnem prvenstvu nekoliko presenetljivo tretje mesto imajo Avstrijci trenutno na razpolago še šest igralcev in sicer Schmieda, Hallo, Hanappija, Kollerja, Körnerja in Happela. Ostali so ali prenehali igrati ali pa igrajo kot profesionalci v inozemstvu. Od teh »emigrantov« bi prišel v poštev le Ocwirk, vendar bodo najbrž prevelike težave z njegovim sedanjim klubom Sampdorio. Na vsak način bodo vzeli na Švedsko le 18 igralcev, ker se hočejo izogniti nepotrebnim izdatkom za odvečne rezervne igralce. Te dni je bil zvezni kapetan Argauer na Švedskem, kjer je pregledal možnosti za nastanitev svoje reprezentance. Prave priprave bodo pričeli spomladi v športni šoli Schlielleiten. Finančni izdatki za priprave in vožnjo na Švedsko bodo pokriti iz dohodkov športne stave.

Tokrat vam predstavljamo Vukasa v novem okolju. Naš igralec se je v Bologni dobro udomačil in na sliki ga vidimo na sprehodu po mestu

NOGOMET

Ali je res nogometni »kruh« na tujem slajši?

Jugoslovani najboljši v Nemčiji, Italiji in Švici

Že pred vojno, ko jugoslovanski nogomet še ni tako slovel kot po drugi svetovni vojni, je lepo število naših nogometašev igralo v tujini, predvsem v Franciji in Švici. V času velikih uspehov naše nogometne reprezentance v zadnjih letih so naši najboljši igralci seveda zasloveli po vsem svetu in zelo laskavih ponudb ni manjkalo. Morda bi že prej večje število naših igralcev pristopilo k inozemskim klubom, toda Nogometna zveza Jugoslavije je do nedavna vztrajno odklanjala odobritev za odhod v tujino, kar je tudi povsem razumljivo saj bi v nasprotnem primeru kmalu ostali brez reprezentance, približno tako kot se je to nedavno pripetilo Argentincem.

Nazadnje pa so ugotovili, da nima pomena povsem zapreti vrat, kajti z nekaj leti igranja, na primer v Italiji, si odličen igralec lahko zagotovi sredstva za vse življenje. V Beogradu so se dogovorili, da bodo dovolili odhod v inozemstvo reprezentantom, ki bodo dosegli starostno mejo 30 let in ki bodo imeli 50 odigranih tekem za reprezentanco. Kot prva sta se po teh novih določilih poslovila Bernard Vukas in Ivica Horvat.

Biondo di Spalato

Odličnega napadalca splitskega Hajduka si je zagotovil italijanski ligaški klub AC Bologna. Lepo število milijonov lir je ob tem prehodu menjalo lastnika in Vukas se je preselil v Italijo. Pristaši Bologne so mnogo pričakovali od njega in niso bili razočarani. V italijanskem prvenstvu je odlično startal in dobil za prve tekme zelo laskave ocene. Večina komentatorjev ga je postavljala na najvišje mesto pri levih zvezah. Vukas, ki mu pravijo v Bologni »Biondo di Spalato« pa le še ni pokazal vsega kar zna. Sam priznava, da ima velike težave z italijanskim načinom igre, ki se dokaj razlikuje od našega. Pri nas najbrž ni nikoli srečaval tako požrtvovalnih in ostrih branilcev kot jih v Italiji srečava vsako nedeljo. Na vse načine ga zaustavljajo, včasih z dovoljenimi, često pa tudi z nedovoljenimi sredstvi. Vukas je v svojem italijanskem klubu glavni režiser, ki usmerja vse napade, zato se tudi ne smemo čuditi, če ga zaenkrat zaman iščemo na listi strelcev pri vrhu.

Nemci občudujejo Horvata in »Čika«

Popularni krilec beograjskega Partizana Zlatko Čajkovski je že lani odšel v Köln, kjer se je vpisal na Visoko šolo za telesno vzgojo. Seveda ni opustil nogometa in se je prijavil za 1. FC Köln. Gledalci so hitro vzljubili malega igralca, ki je kar mimogrede postal duša enega najboljših zahodnonemških moštev. Tudi on ni imel lahkega stališča, saj je trajalo precej dolgo preden se je dovolj razumel s svojimi soigralci. Danes ima seveda svoj avto in je ena najbolj znanih osebnosti Kölna.

Ivica Horvat je odšel v tujino letos jeseni. Tudi on se je odločil za Zahodno Nemčijo in sicer za klub Eintracht iz Frankfurta. Spočetka so mu Nemci očitali precej napak, toda kmalu je prišel v formo in ima mnogo zaslug, da je njegov klub trenutno na drugem mestu v južni ligi ter se bo verjetno uvrstil v finalno tekmovanje.

»Vuko« najboljši strelec Švice

Pred nekaj leti se je poslovil od Crvene zvezde napadalec Bane Vukosavljević in odšel v Švico. V Zürichu se je izpopolnjeval v nemščini in igral nogomet za najbolj znani švicarski klub Grasshoppers. S tem klubom je prišel do naslova prvaka Švice in zmagovalca pokala. Najprej je igral na krilu tako kot doma in že tedaj se je izkazal tudi kot odličen strelec. Kasneje se je preselil v sredino, kjer je igral poleg reprezentantov Ballamana in Vollanthena. Zadnji dve leti je osvojil naslov najboljšega strelca in tudi letos je zaenkrat na čelu. Grasshopers je trenutno sicer šele na tretjem mestu, toda do konca prvenstvenega tekmovanja je še daleč. Vuko, tako kličejo našega igralca v Švici, ni več najmlajši, postal je bolj počasen, toda še vedno je nevarnost številka 1 za vratarje nasprotnih moštev.

Razen že omenjenih igralcev imamo še nekaj predstavnikov v inozemstvu tako na primer Živanovića v Švici, Željka Čajkovskega v Zahodni Nemčiji in še nekatere druge. Pozabiti ne smemo tudi dveh Slovencev, Lesjaka in Pelicona, ki sta dosegala za München 1860 precej več uspehov kot pa za Odred.

Velik »izvoz« trenerjev

Uspehi naših nogometašev so potegnili za seboj seveda tudi mnogo pozivov inozemskih klubov našim trenerjem. Ker je bila Nogometna zveza Jugoslavije pri izdajanju dovoljenj za odhod v inozemstvo pri trenerjih bolj popustljiva kot pri igralcih, smo jih kar lepo število »izvozili«. Mnogi od trenerjev so prevzeli vadbo manjših klubov, nekateri pa tudi največjih in celo državnih reprezentanc. Nekdanji trener naše reprezentance Toni Pogačnik že več let pripravlja nogometaše Indonezije, ki jih je že marsikaj naučil, o čemer priča zlasti njihov uspeh na olimpijskih igrah, kjer so igrali neodločeno 0:0 z reprezentanco Sovjetske zveze. Reprezentanco Egipta je delj časa treniral nekdanji trener naše reprezentance in kasneje tudi Odreda Ljubiša Broćić, ki je trenutno trener Juventusa iz Torina, vodilnega moštva letošnjega italijanskega prvenstva. Lanski uspeh Moše Marjanovića v Italiji je imel za posledico pravo poplavo jugoslovanskih trenerjev v Italiji. Marjanović je namreč lani prevzel trening Torina, ko je bil ta prav na zadnjem mestu. Ne vemo sicer, če je bila to zasluga našega trenerja, toda dejstvo je, da je Torino končal prvenstvo prav pod vrhom. V Italijo sta odšla še Milovan Ćirić in pa Ljubo Benčić. Slednji ni imel preveč sreče. Bologna, ki so jo pred prvenstvom uvrščali med favorite, je izgubljala točko za točko in Benčić je v ognju kritike iz vseh strani podal ostavko na svoje mesto. Ćirić pa se s svojim Laziom zaenkrat »plazi« po sredini lestvice.

Za danes toliko o naših nogometaših in trenerjih v inozemstvu, v bodoče pa bomo še večkrat seznanili naše bralce z uspehi ali pa tudi neuspehi naših nogometnikov na tujem.

Zapostavljanje ali kaj?

Slovenski sodnik Erlich, ki je že z uspehom nastopil na nekaj mednarodnih tekmah kot glavni ali mejni sodnik, je bil letos od avstrijske nogometne zveze povabljen, da bi sodil nekatera prvenstvena srečanja. O tem je bila obveščena tudi Zveza nogometnih sodnikov Jugoslavije.

Ko je bil zadnjikrat na Dunaju, so mu sporočili, da bo v jeseni sodil eno od prvenstvenih tekem, in sicer to nedeljo 17. novembra. Nemalo pa je bil začuden, ko je preteklo nedeljo zasledil v Ljudski pravici vest, da je določen za sojenje tekme med Wackerjem in Kapfenbergom 17. novembra v Kapfenbergu, od ZNSJ pa ni prejel nobenega obvestila. Šele v torek, 12. novembra, so ga iz Beograda telefonično vprašali, če pristane na to, da bi sodil to tekmo. Seveda je moral pohiteti, da je dobil potni list in bi imel pri tem lahko precej nevšečnosti, če bi mu organi Tajništva za notranje zadeve OLO Ljubljana uvidevno ne priskočili na pomoč. Na srečo je hitro dobil potni list in je vseeno odpotoval na Dunaj.

Malo čudno se odraža ta odnos vrhovnega sodniškega foruma do našega priznanega kvalitetnega sodnika in to meri že skoraj na nekakšno zapostavljanje ali podcenjevanje. Menda o tem ni potreben poseben komentar, saj bi morala sodniška organizacija svojega člana dovolj pravočasno obvestiti za takšen pomemben nastop v inozemstvu...

BOKS

Boksarji Slovenije in Julijske Krajine med seboj

Precej časa je že od tega, kar se je Boksarska zveza Slovenije odločil pripraviti najboljšim slovenskim boksarjem kvaliteten dvoboj s primerno inozemsko ekipo. Zato so predstavniki BZS navezali stike s boksarsko organizacijo v Trstu in se dogovorili za dvoboj slovenske reprezentance z reprezentanco Julijske Krajine. Sklenili so, naj bi bil ta dvoboj 29. novembra v Trstu, kjer vlada že sedaj za nastop Slovencev veliko zanimanje. Organizatorji tega nastopa so začeli s precej močno propagando po časopisju, ki pa je, kot smo v zadnjem hipu zvedeli, nekoliko prezgodnja. V četrtek je namreč predstavnik tržaške boksarske organizacije sporočil BZS, da bo ta dvoboj zaradi nekih prvenstvenih dvobojev v Italiji preložen na 13. december, na kar je BZS tudi pristala.

Privlačnost tega dvoboja bo borba v polsrednji kategoriji med evrapskim prvakom Benvenutijem in jugoslovanskim prvakom Marićem, ki bo nastopil kot okrepitev slovenske reprezentance. Če bi bil ta dvoboj 29. novembra, potem Marić žal ne mogel nastopiti zaradi mednarodne revije boksarjev v Beogradu.

Za srečanje v Trstu so že sestavljeni pari: **muha** kategorija Tomažič (Mrb) : Annovi, **bantam** Tivadar (O) : Carbi, **peresna** Čeh (Mrb) : Ardito, **lahka** Žurman (Mrb) : Colella, **polwelter** Prešeren (O) : Benvegnu, **welter** Bitenc (O) : Idone, **polsrednja** Marić (Part.) : Benvenuti, Strukar (Br) : Šuligoj, **srednja** Kranjc (Br) : Kozina, **težka** Vojnović (Br) : De Piccoli.

NAMIZNI TENIS

Jugoslavija: Francija 5:3

Proti francoski reprezentanci, ki je med tednom nastopila v Ljubljani, je zvezni kapetan poleg mladega Markovića postavil v reprezentanco še enega mladega igralca. Vendar Hrbud ni opravičil zaupanje. Bil je premalo resen in je vprašanje, kdaj ga bomo zopet videli nastopiti v taki ekipi. Kaže, da sodba, ki je veljala pred leti, da je naš najbolj obetajoč igralec, ne velja več. Marković tokrat ni igral tako kot smo pričakovali.

Zvezni kapetan bo moral namesto Hrbuda najti zamenjavo. V vrsti mladih, ki so se izkazali na mednarodnem prvenstvu v Zagrebu, najbrž ne bo težko poiskati nadomestilo. Želimo pa mu srečnejšo roko, kot jo je imel s Hrbudom.

Rezultati: Vogrinc : Chergui 2:0, Hrbud : Amouretti 0:2, Marković : Hagenauer 2:1, Vogrinc : Amouretti 2:1, Marković : Chergui 2:0, Hrbud : Hagenauer 0:2, Marković : Amouretti 1:2, Vogrinc : Hagenauer 2:1.

FRANCIJA : JESENICE 5:2

Francoska namiznoteniška reprezentanca (Amouretti, Hagenauer, Chergut) je v ponedeljek nastopila na Jesenicah in zmagala 5:2. Pred 300 gledalci so se domačini (Stana, Vidmar in Teran kot gost) kar dobro držali. Teran je porazil Cherguta 18:21, 21:11, 22:20, Vidmar pa Hagenauerja 21:8, 13:21, 21:17.

BUKAREŠTA : BEOGRAD 4:1

Zvitorepec v tečaju...

(Nadaljevanje in konec)

»Kaj pa potem? Saj ne boš verjel,« je nadaljeval Zvitorepec svojo povest po daljšem odmoru. »Tisti ganljivi zaključek seje je iz mojega nekoliko zakrknjenega srca napravil mehko testo. Tudi Lakotniku in Trdonji se ni godilo nič bolje. Presunjeni od velepomembnega govora Salomona prvega smo se splazili za opravniki iz trdnjave in sklenili še naslednji dan vstopiti v vrste telovadcev.

Ker sem bil že od malega spreten telovadec, gibčen in bistre glave, so me takoj sprejeli v tečaj za prednjake. Moja tovariša pa sta kot začetnika vstopila v najnižjo vrsto.

Prvi predavatelj v tečaju je bil eden od zelo pomembnih opravnikov. Zapomnil sem si ga še s tiste seje.

»Moja naloga je, da vas seznanim z osnovnimi principi telesne vzgoje,« nam je začel predavati. »Zapomnite si, da pri nas vlada popolna demokracija. Vse, kar spada v telesno vzgojo, ima dostop v naše društvo, ker je tako zapisano v statutu. Šport pa seveda ni telesna vzgoja, zato mu ni mesta med nami. Sodelovanje s športniki je dovoljeno le na podlagi pismene pogodbe, ki mora vsebovati tristodvajset členov in paragrafov, predpisanih od nas. Sekcij pa se bojte kot vodikove bombe! Sekcije so neizprosna smrt za društvo. Zato proč z rokometom, odbojko, nogometom in košarko, kajti grozne so posledice teh športnih zvrsti! Polomljene noge, razbite glave, kot svinjski mehur razširjena srca, omračen um in še stotine podobnih nadlog. Kar poglejte te bedne košarkarje! Vsi do zadnjega so grbasti kot kamele! Ali pa takle atlet kot je Mihalić? Pravi kreten. Sama pljuča in sploh nič bicepsa! Z eno besedo — vsi športniki so same pokveke. Zatorej tam, kjer boste širili telesno vzgojo, naj ne najdemo — razen lepih prostih vaj in orodništva — ničesar drugega, pa naj neumna in nerazsodna mladina še tako sili za ničvrednimi žogami!

Sedaj pa najvažnejše! Učite se in učite telovadnega izrazoslovja. To je alfa in omega vse telesne vzgoje. Posebno važno je izrazoslovje prostih vaj. Kdor tega dobro obvlada, je maršal telesne vzgoje; v drugo vrsto pride orodništvo. Za to imamo poseben športni odbor za športno gojitev orodništva. Genialni naziv, kajne? Že iz samega naziva veje širokogrudna vsestranost. Tako, sedaj pa pljunite v roke in zdravo!«

Opravnik, ki nam je prvi predaval, je strumno odkorakal, za njim pa je prišel nov predavatelj-opravnik, ki je bil poseben specialist za izrazoslovje.

»Zvitorepec! Kaj lahko narediš z nogo,« je ostro vprašal mene.

»Lahko brcnem naprej, nazaj ali pa sunem v stran,« sem se junaško odrezal.

»O ti tepec klerikalni! Poslušaj! Z nogo vznožiš, prednožiš, odnožiš, zanožiš, sonožiš in obnožiš! Si boš zapomnil?«

Pokimal sem. «Bom! Kaj pa je z glavo, tovariš opravnik? Ali lahko tudi odglavimo, predglavimo, obglavimo in zaglavimo?«

Pogledal me je besno kot sova iz jerbasa in se divje zadrl: »Bedak! Ti lahko samo zaglaviš!« Potem se je pomiril in nadaljeval s poukom. »Sedaj pa nekaj iz atletike. Kako boste združbenikom (= članom) razložili v čistem telovadnem jeziku izmenski trk.«

Kaj pa je to?«, šepnem sosedu. »Štafeta,« dobim pojasnilo.

»Torej, pazite,« nadaljuje predavanje opravnik. »Spuščač pritisne na samostrel, tekalci se izstrelijo iz spuščalnih vdolbin. V rokah držijo izmenskotečne palice, ki jih primopredajajo naslednjim združbenikom v strogo določenih odmerkih. Na doteku, kamor vodi smerokazatelj, stoji časomernik z zaustavno uro v roki. Ko priteče zadnji tekalec njegove izmenskotečne skupine do dotičnega traku, pritisne časomernik s prstom na izčepek na uri. Ste razumeli?«

»Smo,« je precej negotovo odjeknilo iz naših vrst. Tisti dan je predavanje o izrazoslovju trajalo samo pet ur.

* * *

Ko sem uspešno opravil prednjaški tečaj, sem postal prednjak vrste, v kateri sta telovadila Trdonja in Lakotnik. V kletnih prostorih trdnjave ob Tivoliju smo vadbili.

»Začenjamo z vadbo proste vaje, ki se bo množično izvajala na zletu leta 1959. Torej, pozor! Najprej zavzemite odnožno držo, odskoknite in napravite pri tem vrtilni zaobrat za 360°. Medtem ko ste v zraku z desno nogo vznožite, z levo obnožite, z rokami pa vzročite v križno držo! Ste razumeli.«

»Tovariš prednjak! Jaz ne vem, kaj je to odnožna drža, zaobrat in križna drža,« se je oglasil Trdonja.

»Ni važno ali veš ali ne. Glavno je, da si zapomniš izraze,« sem mu pojasnil. »Tako, sedaj pa delajte za menoj! En, dva, tri, en, dva, tri...«

Nenadoma je Trdonja obstal in se zabuljil v nekakšne jerbase na obeh koncih dvorane. »Kaj pa je to,« je vprašal.

Nahrulil sem ga. »Kaj te briga! Boš vežbal ali ne?«

»Ne bom,« se je uprl in tudi Lakotnik je potegnil z njim. »Tovariš prednjak, daj nam za hip žogo.« Moral sem popustiti. Skočil sem k sosedom košarkarjem in si tam izposodil žogo. Telovadnica je v hipu oživela. Nenadoma pa so se odprla vrata...

»Hej, kaj pa je to! Preeednjak! Pred-nja-ak! Kje je prednjak? Strašno! Nezaslišano! Igrajo se z žogo! Kot kakšni paglavci na cesti! In to v naši sveti kleti! Sramota! Takoj sem z žogo!«

Vsi smo kot okameneli strmeli v divje lice Salomona velikega. Ta je besno iztrgal žogo Lakotniku in jo zalučal skozi okno. »Da ne vidim nikoli več te gnusobe v čisti telovadbenici. Tako! Sedaj pa vsi en, dva, tri... Ti, prednjak, pa si od danes za kazen spet navaden telovadbenik!«

»Čemu pa so potem ti jerbasi v telovadbenici?«, je preplašeno zajecljal Trdonja.

»To je dokaz, da nismo proti športu, ti zarobljenec omejeni!», se je zadrl Salomon in rdeč kot puran zapustil dvorano. Za njim smo odšli tudi Trdonja, Lakotnik in jaz. Telovadbenica pa nas ni videla nikoli več...

Boštjan

»IVAN MILUTINOVIĆ«

TEKSTILNA INDUSTRIJA

ZEMUN
Tvorničká ul. 14
TELEFON 37-250

Predstavništva:

BEOGRAD — ULICA 7. JULA 34
TELEFON 26-843

NIŠ — TRG PAVLA STOJKOVICA 34
TELEFON 20-32

SARAJEVO — MUSTAFA GOLUBĆA 6/I.
TELEFON 4-07

proizvaja:

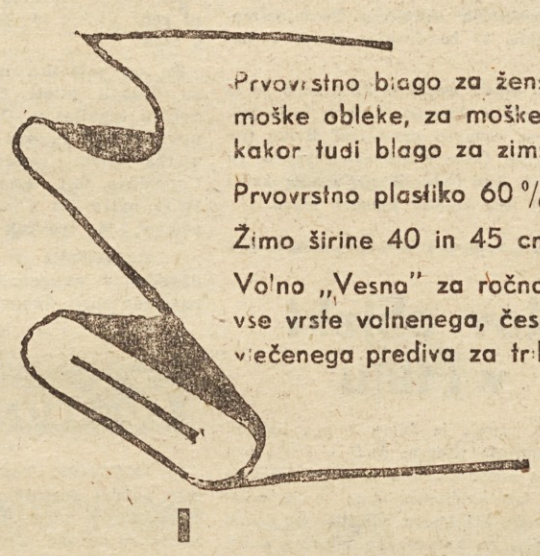

Prvovrstno blago za ženske in moške obleke, za moške in ženske plašče, kakor tudi blago za zimske plašče

Prvovrstno plastiko 60 %, 80 % in 100 %

Žimo širine 40 in 45 cm

Volno „Vesna" za ročna dela, kakor tudi vse vrste volnenega, česanega in vlečenega prediva za trikotažo in industrijo

STRELSTVO

„Sigurni", „nesigurni" in „eventualni"

Pred kratkim je imela Strelska zveza Jugoslavije precej posembno sejo, na kateri je razpravljala o pripravah državnih reprezentantov za svetovno strelsko prvenstvo, ki bo prihodnje leto v Moskve, in tudi že za olimpiado leta 1960. Na tej seji je bila izbrana komisija za sestavo državne strelske reprezentance, hkrati pa so se precej podrobno pogovorili o tem, kako naj bi se naši strelci zares koristno in kar najučinkoviteje pripravljali za pomembna srečanja, ki jih čakajo v prihodnjih letih. Da je bila ta seja koristna, pričajo tudi zelo konkretni sklepi, ki so jih sprejeli v zvezi s pripravami naših vrhunskih strelcev. Eden od teh je, da odslej dalje noben strelec, ki se bo pripravljal za državno reprezentanco, ne bo več navezan le na omejeno količino municije, ampak bo ta količina neomejena, seveda pod pogojem, da jo bo pravilno uporabil. Določen je bil tudi minimum treninga in bo moral vsak kandidat trenirati najmanj tri- do štirikrat tedensko. Strelci se bodo pripravljali v okviru svojih republiških zvez in, kot smo zvedeli pri SZS, bo le-ta organizirala priprave že sedaj pozimi, pa ne samo v zaprtih prostorih, temveč tudi na strelišču, kjer si bodo pomagali z ogrevanjem z infra rdečimi žarki.

Vse to kaže na resnost, s katero se je zavzela SZJ za čim boljšo pripravo naših strelskih reprezentantov.

Razpravljali so tudi o kategorizaciji strelcev. Določili so tri kategorije, in sicer I. kategorijo, v katero so uvrstili one strelce, ki bodo zanesljivo sestavljali državno reprezentanco. Tej kategoriji pravijo »sigurna«. V II. kategoriji, ki ji je ime »nesigurna«, bodo strelci, ki bodo imeli tudi možnost uvrstiti se v reprezentanco, v III. kategorijo pa bodo uvrščeni »eventualni« kandidati. Od Slovencev so bili določeni v I. kategorijo Jež (malokalibrska in težka precizna puška), Rems (vojaška in težka precizna puška), Umek in Delorenzo (precizna pištola) ter Planinc (hitro streljanje s pištolo). II. kategorijo so bili uvrščeni Vrbinc in Mikolič (malokalibrska precizna puška), Planinc (precizna pištola) ter Delorenzo in Umek (hitro streljanje s pištolo).

Planinc izjavlja: „Pokal Branka Ivanuša bo naš!"

Tekmovanje strelskih družin za pokal »Branka Ivanuša«, ki ga je začelo, kot smo omenili, 65 ekip, je prišlo že do četrtine finala. Ostalo je še osem družin, ki se bodo po sistemu na izpadanje borile za ta pokal. V četrtfinalu so se uvrstile družine: Radio Ljubljana, Diopter, Olimpija, Heroj Vitez (Črnuče), Krašna Ciril in Branko Ivanuš, vse iz Ljubljane, sedmi finalist je SD »Brata Rus« z Bleda, osmi finalist pa bo ali Aluminij iz Kidričevega ali pa Komenda. Po četrtfinalu bo 29. novembra polfinale na strelišču SD »Branko Ivanuš« v Ljubljani, popoldne pa finalni dvoboj za prvaka tega tekmovanja.

Zanimivo je, da je naš reprezentant France Planinc odločno izjavil: »Pokal SD »Branka Ivanuš« bomo letos osvojili mi.« Ta njegova izjava je zelo prepričljiva, ima pa tudi dobro osnovo, saj tekmujejo za SD Diopter Jež, Mikolič, Janez Kastelic, Peter Dimic in Planinc. Konkurenca v četrtfinalu pa bo prav gotovo huda in se bodo v njej po vsej verjetnosti kosali med seboj Diopter, Olimpija, »Krašna Ciril« in »Branko Ivanuš«.

Naš namiznoteniški reprezentant Vogrinc, ki je v torek nastopil v naši reprezentanci proti Franciji, je vsa srečanja odločil v svojo korist

Od Maratona do Melbourna

Samo mala Platea je poslala 1000 konjenikov, dalj Atenci niso mogli čakati. Ob zori 12. septembra 490. leta je Miltiad dal znamenje za napad. Prejšnjo noč so Grki požagali in raznesli po Maratonskem polju drevesa, da bi otežkočili manevriranje velikanske perzijske vojske. Do obupa hrabri Grki — branili so svoja ognjišča, žene in otroke — so že v prvem naletu težkih oklopnikov razbili vrste perzijskih strelcev in Maratonsko polje je postalo prava klavnica azijatskih napadalcev. Nekaj deset tisoč Perzijcev se je zadušilo v paničnem begu. Potem so Grki v zadnjem trenutku izpluli na morje in požgali velik del perzijskega brodovja.

Mračilo se je že... Atenci so od daleč gledali žareče nebo, niso pa vedeli, kako se je končala bitka. Prestrašeni otroci in žene so jokali, starčki pa so neodločno stiskali kopja v svojih slabih rokah. To je bila zadnja obramba rodnega mesta. Ko je bilo mesto že popolnoma obupano, se je pri mestnih vratih pojavil mlad grški vojak. Opotekal se je, vendar je še vedno tekel. Z zadnjimi močmi je pritekel do trga in tu je zbrani množici, noseč v roki lovorjevo vejico, znamenje zmage, izgovoril z zadnjim dihom: »Zmagali smo!« Nastalo je nepopisno veselje. Mesto je bilo rešeno. Meščani so se objemali in poljubovali, toda ko so se nekoliko pomirili, so zagledali glasnika zmage mrtvega na kamenitih ploščah Angore. Nekdo je v tem mladeniču prepoznal tekača Filipidesa.

Ko so se zmagovalci vrnili z Maratonskega polja, so zvedeli za junaško dejanje glasnika zmage. Ne da bi se odpočil od teka v Šparto, se je Filipides bojeval z ostalimi, popoldne pa je dobil povelje, naj odnese sporočilo zmagovalcev v Atene. Tekel je na vso moč, kajti vedel je, kakšno olajšanje bo ta novica za meščane. Številni junaki so junaško padli v boju na Maratonskem polju, toda Filipides je postal legendarna osebnost in častno smrt so mu zavidali vsi atenski junaki.

LEGENDA O PANTARKU, MARATONSKEM TEKAČU

Zakaj se je mladec, ki je v nepretrganem teku prinesel v Atene sporočilo o maratonski bitki, mrtev zgrudil na trgu, ko je naznanil zmago?

Še je divjala bitka pri perzijskih ladjah, na katere se je bil zatekel sovražnik. Ravan, s katere so ga bili potisnili, je bila prekrita z mrtveci, a tudi Kallimachos je že padel pri ladjah. Tedaj so poklicali enega izmed dečkov, ki so prišli s spremstvom grških poveljnikov na vojno, pred poveljnike. Nenadoma je v hrumu bojnih vrst zaslišal svoje ime.

»Pantarkes«!, so klicali.

»Pantarkes, k poveljnikom! K poveljnikom moraš!«

In njegov vzgojitelj, neki suženj iz Tesalije, ga je dregnil in rekel:

»Ali ne slišiš?« Prijel ga je za roko in ga vodil v lahnem teku brž nazaj k strategom, ki so šli pred skupino mladcev in strežnikov, sledeč počasi boju.

Aristides se je pravkar prepiral s tisoč Platejci in jim očital, da so prišli prepozno, ko je bila zmaga skoraj že odločena. Tudi Miltiades jim je povedal svoje. Pesnik Aischilos pa je stal ob strani in gledal lepega mladca z zlatimi kodri, kako teče čez ravan k poveljnikom. Ko je stal Pantarkes že pred strategi, so se ti še vedno prepirali s Platejci, dokler se ni k dečku obrnil Miltiades in rekel:

»Ne bomo poslali jezdecev, Pantarkes, temveč imej ti, ker je zmaga tako velika, kot najplemenitejši med dečki, čast, da sporočiš domov zmago po starem svetem običaju: v teku. Očetje tvojih očetov so bili bogovi in matere tvojih mater so bile kraljice. Vreden si torej, da preneseš novico o zmagi. Teci!«

Pantarku je bilo komaj šestnajst ali sedemnajst let, zato je bil v družbi še nekoliko neokreten. Prvi trenutek ni vedel, kaj naj odgovori. Za to odlikovanje bi ga zavidali vsi drugi mladci. Poveljniki so spet sledili poteku bitke.

»Naprej,« mu je tedaj šepnil Tesalec. »Zgani se!« In potem, ko se je do tal priklonil poveljnikom, ga je suženj povlekel za roko. »Nenavadna čast te je doletela,« mu je šepetal, »in komu moraš biti hvaležen za to, če ne meni, ki sem tvoj učitelj v teku!«

Pantarkes se je nejevoljno smehljal in ga pogledal.

»Kaj se smeješ?«, ga je nahrulil vzgojitelj, ko sta se bila že nekoliko oddaljila od skupine poveljnikov. »Vrzi obleko s sebe in naprej! Jaz bom tekel poleg tebe!«

Tako govoreč je strgal z njega obleko, nato ulomil v leskovem grmu dolgo šibo, ošvrknil z njo mladca po plečih in ukazal: »Teci!« Začela sta teči. Tesalec je fanta neprestano opominjal, kako naj teče, kako mora dihati in še marsikaj. Vse to je delal, ker ga je prevzela čast, ki so jo izkazali njegovemu mladcu. Pantarkes pa se je samo smehljal in svetoval sužnju, naj toliko ne klepeče, ker bo sicer sam prišel ob sapo. Tesalec mu je nato zakričal, naj pazi le na svoje dihanje. In tako sta tekla in za njima je utonilo bojno hrumenje.

Plavanje od tu in tam

Na plavalnem tekmovanju v nizozemskem mestu Hilversum, so bili doseženi naslednji važnejši rezultati: **100 m prosto** Willemse 58.3, **100 m hrbtno** De Jong 1:06.2, **100 m metuljček** Ritton 1:07.5, **200 m prsno** Kozma 2:41.5, **ženske: 100 m prosto** Gastelaars 1:05.4, Kraan 1:06.3, Tenkink 1:06.8, **400 m prosto** Kok 5:12.0, **100 m hrbtno** Dobber 1:15.3, Kraan 1:15.4, De Nijs 1:17.0, **200 m prsno** Dobber 2:41.6, Kok 2:47.0, **100 m metuljček** Voorbij 1:16.1, Oostrum 1:17.3, **200 m prsno** Haan 2:54.6, Sijbrands 2:57.0, Kroon 2:59.9.

Na tekmovanju v Hamburgu se je najbolj izkazala 16-letna plavalka Herta Haase, ki je preplavala 100 m prosto v času 1:05.9.

Na plavalnem tekmovanju v Budimpešti so bili doseženi naslednji pomembnejši rezultati: **100 m prosto** Almasi 58.8, **100 m hrbtno** Magyar 1:05.8, Kovacs 1:07.8, **100 m metuljček** Tumpek 1:02.4, Varszegi 1:07.2, **ženske: 100 m prosto** Börös 1:07.3.

Iz raznih športov

Na mednarodnem teniškem turnirju v Parizu v dvorani je zmagal Drobny, ki je v finalu premagal Francoza Remija s 6:3, 10:8, 6:1.

Avstralski teniški igralec Fraser je v četrtfinalu teniškega prvenstva Novega južnega Walesa v Sydneju premagal Amerikanca Seixasa s 6:3, 6:4, 8:6. V polfinale so prišli sami Avstralci in sicer Cooper, Rose, Fraser in Anderson. Cooper je prišel v finale brez borbe, ker je Rose zbolel, Fraser pa je premagal Andersona s 6:3, 3:6, 6:4 in 6:4.

V sredo sta se v Moskvi sestali reprezentanci Sovjetske zveze in Švedske v hokeju na ledu. Rusi so premagali moštvo svetovnega prvaka s 4:3 (1:0, 2:3, 1:0).

V Dornbirnu je reprezentanca Zahodne Nemčije v orodni telovadbi premagala najboljše telovadce Avstrije z 283.3 : 270.2 točke. Nemci so nastopili z mladim moštvom, vendar so zanesljivo zmagali. Vseh šest Nemcev je bilo pred prvim Avstrijcem. Najboljši posameznik je bil Schmitt s 57.20 točke.

Za najboljšega športnika Anglije so športni novinarji izbrali svetovnega rekorderja v teku na 1 miljo Dereka Ibbotsona. Drugo mesto si je v tej anketi priboril avtomobilski dirkač Stirling Moss.

Nedavno je bilo končano prvenstvo Sovjetske zveze v odbojki za moške in ženske. Pri moških je končni vrstni red naslednji: Spartak (Leningrad) 41, CSKMO 41, Burevestnik (Odesa) 37, Burevestnik (Moskva) 35, Dinamo (Moskva) 34. Ker sta nabrali prvoplasirani moštvi enako število točk, sta odigrali odločilno tekmo, v kateri je zmagal Spartak in tako prišel do naslova. Vrstni red pri ženskah: Lokomotiv (Moskva) 43, Dinamo (Moskva) 40, Spartak (Leningrad) 39, Burevestnik (Leningrad) 39, CSKMO 38.

6 zlatih za Ruse

Poročali smo že o začetku svetovnega prvenstva v dviganju uteži v Teheranu. Tekmovanje se je končalo z velikim uspehom ruskih tekmovalcev, ki so od skupno sedem naslovov pobrali šest. Medalje so si priborili naslednji tekmovalci: **bantam kategorija** Stogov (SZ) 345, Sonboli (Iran) 327.5, Namjou (Iran) 320, **peresna** Minajev (SZ) 362.5, Mannironi (It) 352.5, Berger (ZDA) 350, **lahka** Bušujev (SZ) 380, Abadijev (Bolg) 372.5, Czpulkowski (Polj) 365, **srednja** Kono (ZDA) 420, Bogdanovski (SZ) 420, Bochenek (Polj) 395, **srednjetežka** Lomakin (SZ) 450, George (ZDA) 422.5, Mansouri (Iran) 412.5, **poltežka** Vorobjev (SZ) 470, Rahnavardi (Iran) 440, Pojhan (Iran) 427.5, **težka** Medvedjev (SZ) 500, Salvetti (Arg) 485, Pigaiani (It) 452.5. Razvrstitev držav: Sovjetska zveza 33, ZDA, 9, Iran 9, Italija 4, Argentina 3, Bolgarija 3, Poljska 2.

Prokurator evropskega prvaka težke kategorije, Sveda Ingemarja Johanssona je potrdil, da ponuja italijanski organizator Torri 64.000 kron za dvoboj z bivšim evropskim prvakom Cavicchijem.

Doslej neporaženi ameriški boksar težke kategorije, Eddie Machan, je premagal v San Franciscu svojega rojaka Jacksona s tehničnim knock outom v deseti rundi. Po tem uspehu ima Machan lepe možnosti, da se bo lahko srečal z absolutnim svetovnim prvakom Floydom Pattersonom v borbi za naslov.

PLAVANJE

Finci v Kranju

Znani plavalec hrbtnega sloga, Marjan Finci, je te dni pristopil v PK Triglav v Kranju. Bivši član Primorja se je naselil v Kranju in bo že prihodnje leto startal za barve Kranja. Nedvomno je že itak močan plavalni kolektiv Triglava s tem odličnim plavalcem dobil izdatno okrepitev.

Mariborske vesti

Namiznoteniška reprezentanca ČSR je v torek ob povratku v domovino nastopila tudi v Mariboru in porazila mestno reprezentanco 5:0. Okoli 500 gledalcev je v domu JLA ploskalo odlični igri gostov, čeprav tudi domačinov (Zidar, Godina, Štern, Hojnik) kljub porazu ne gre prezreti. Največ odobravanja sta požela znana mojstra Andreadis in Štipek v ekshibicijski igri.

Tu se je pričelo tradicionalno sindikalno tekmovanje v namiznem tenisu. V I. skupini nastopa 10, v II. pa 8 moštev.

Mariborska nogometna podzveza je razpisala prvenstvo srednjih in vajeniških šol Maribora. Prijavilo se je 14 moštev. Za najboljšo ekipo je daroval pokal učiteljski zbor, najbolj disciplinirano moštvo pa bo dobilo pokal MNP.

Na srednješolskem prvenstvu v malem rokometu bo sodelovalo 10 moških in 5 ženskih vrst.

Znana Branikova smučarja Lebe in Juhart sta bila pozvana na zvezni trening alpskih smučarjev. Oba sta preko poletja marljivo nabirala kondicijo in zato lahko tudi letos od njiju pričakujemo dobre rezultate.

Nogometaši Branika bodo na prihodnjih tekmah nastopili brez poškodovanih igralcev Elznerja in Gabrijana ter suspendiranega Plaznika. Nadomestili jih bodo Najberg, Železinger in Kramer.

Zaradi slabega vremena je nameravani zaključni teniški turnir Branika odpadel in so igrišča v Ljudskem vrtu že pospravljena.

5 minut s 17-letnim reprezentantom

Nastopiti s 17 leti v državni reprezentanci, je prav gotovo velik uspeh. Če pa že v prvem nastopu dosežeš to, kar je uspelo Vojislavu Markoviću, imaš prav gotovo pred seboj še marsikaj.

V srečanju s Francijo v Ljubljani je že drugič oblekel dres z državnim grbom na prsih. Bil je nemiren, zrak mu je bil zadušljiv. V stranski dvorani na Taboru sva morala odpreti okno. Kdor je že zastopal barve svoje države, že ve, kako je s tem.

»Sem dijak VIII. razreda gimnazije in tekmujem že četrto sezono. Namizni tenis sem začel igrati leta 1951, v Subotici, vendar je bil moj prvi nastop v partizanovi majici.«

»Bili ste že državni prvak?«

»Dvakrat, vendar le mladinski.«

»Kaj pa zagrebški uspeh?«

»Za srečanje z Berczikom menim, da je igral nekoliko slabše kot navadno. No in jaz sem to samo dobro izkoristil.«

»Kako ste sprejeli vest, da boste nastopili v državni reprezentanci?«

»Tik pred tekmo so mi šele povedali to veselo in obenem mukepolno vest. Takoj sem se namreč zavedal, da bo proti drugi najboljši reprezentanci na svetu težko opravičiti zaupanje zveznega kapetana. Seveda pa je z druge strani težko popisati veselje, ki mi ga je povzročila ta novica.«

»Kaj še lahko poveste o tem srečanju?«

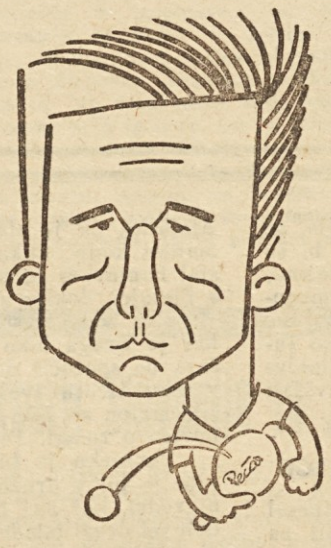

»Škoda, da je Harangozo najprej nastopil proti Berczikuu. Meni namreč, da potem igra veliko slabše. Vogrinc je bil res odličen in igra kot v času forme. Zanimivo je še to, da so vodje tujih ekip priznali, da imamo pri nas še precejšnje število mladih obetajočih igralcev. Včasih so mislili, da imamo le Harangozo, Dolinarja in Vogrinca, sedaj pa so se prepričali o nasprotnem.«

»In načrti?«

»Letos je pred menoj matura. Zato bo z resnejšim treningom nekoliko težje. Upam pa, da bom potem imel nekoliko več časa. Zelo mi bo koristil trening, ki ga bom imel z Berczikom. En mesec bom šel jaz v Budimpešto, za en mesec pa bo prišel Berczik k nam.« **M. G.**

Nogometna prvenstva evropskih držav

Nemčija — južna liga — XIV. kolo: Frankfurt : Karlsruhe 2:1, Augsburg : Nürnberg 1:1, Bayern : Mannheim 3:3, Kickers : München 1:1, Offenbach : Aschaffenburg 4:1, Regensburg : Schweinfurt 1:2, Fürth : Eintracht 2:2, Reutlingen : Stuttgart 1:1, **vrstni red:** Nürnberg 21, Eintracht 20, Offenbach 18, Karlsruhe 18.

Anglija — XVII. kolo: Birmingham : Sunderland 2:3, Burnley : Leicester 7:3, Chelsea : Lutton 1:3, Manchester C. : Bolton 2:1, Newcastle : Blackpool 1:2, Nottingham : Arsenal 4:0, Portsmouth : Wolverhampton 1:1, Preston : Manchester U. 1:1, Sheffield : Leeds 3:2, Tottenham : Everton 3:1, West Bromwich : Aston Villa 3:2. **Vrstni red:** Wolverhampton 26, West Bromwich 24, Manchester U. 20.

Francija — XX. kolo: Reims : Metz 5:1, Lens : Angers 2:1, Ales : Monaco 1:1, St. Etienne : Marseille, 1:1, Sochaux : Lyon 1:0, Nice : Racing 2:0, Toulouse : Lille 1:2, Valencieenes : Nimes 0:2, Beziers : Sedan 0:2, **vrstni red:** Reims 20, Lens 18, Monaco 17.

Švica — X. kolo: Basel : Bellinzona 3:2, Biel : Chiasso 1:3, Grasshoppers : Grenchen 3:2, Lugano : Lausanne 0:1, Urania : Servette 0:2, Winterthur : Young Fellows 2:3, Young Boys : Chaux des Fonds 1:2, **vrstni red:** Chiasso 18, Grasshoppers 15, Young Boys 15.

ČSR — XXII. kolo: Kladno : Dukla 0:4, Ruda Hvezda (Bratislava) : Dinamo 3:0, Spartak : Ostrava 5:0, Prešov : Pardubice 1:1, Trnava : Slovan 4:2, Kralove : Ruda Hvezda (Brno) 2:3, **končni vrstni red:** Spartak (Praga) 30, Dukla 29, Ruda Hvezda (Bratislava) 26, Slovan 26 točk.

Španija — IX. kolo: Sociedad : Las Palmas 3:1, Saragossa : Osasuna 2:0, Bilbao : Jaen 5:1, Celta : Sevilla 3:1, Espanol : Valencia 0:0, Valladolid : Barcelona 1:2, Atletico : Granada 5:1, Gijon : Real 3:0, **vrstni red:** Real 14, Espanol 13, Barcelona 13, Atletico 13.

Mihalić zmagal v Bruslju

Danes je bilo v Bruslju tradicionalno tekmovanje v krosu, ki ga vsako leto organizira list »L'Soir« na 9 km dolgi progi na bruseljskem letališču. Jugoslovanski tekač Franjo Mihalić je ponovil svoje uspehe s tega tekmovanja in tudi tokrat zmagal. Drugo mesto je osvojil Belgijec Herman, tretji pa je bil Anglež Heatley.

Na sestanku Odbora srednjeevropskega pokala, ki je bil danes v Beogradu, so sklenili, da prihodnje leto zaradi svetovnega prvenstva to tekmovanje odpade. Predlagali pa so, da bi igrali tako imenovani »Podonavski pokal«, v katerem bi igrali klubi, ki ne dajejo igralcev v reprezentanco a so v svojih prvenstvih na enem od prvih šest mest. Ta predlog mora potrditi generalna skupščina Srednjeevropskega pokala, ki bo drugega marca v Budimpešti.

Najboljši alpski smučarji ZDA bodo že ta teden prispeli v Avstrijo, kjer se bodo pripravljali na svetovno prvenstvo. Moške trenira Avstrijec Othmar Schneider, ženske pa njegov rojak Pepi Gabl. Skupaj z Amerikanci bo treniral tudi odlični Japonec Igaya.

Bivši svetovni prvak v smučanju Cristi Pravda se je na treningu slaloma tako nesrečno poškodoval, da je moral za 14 dni v bolnišnico.

Na Zugspitze so se pomerili najboljši smučarji Zah. Nemčije, razen njih pa še nekateri tekmovalci Avstrije in Švice. Pri moških je v slalomu zmagal Nemec Beni Obermüller, pri ženskah pa Nemka Marianne Seltsam.

V V. kolu košarkarskega prvenstva Italije, so bili doseženi naslednji rezultati: Pavia : Roma 49:45, Gira : Virtus 40:73, Varese : Livorno 67:50, Benelli : Simmenthal 69:77, Cantu : Motomorini 69:63, Stella Azzurra : Stock 69:60, **vrstni red:** Virtus 10, Simmenthal 10, Cantu 9 točk.

Že na pričetku nove atletske sezone so dosegli atleti Brazilije nekaj zelo dobrih rezultatov. Odlikuje se predvsem nov državni rekord Conceicaa na 100 m z 10.3. Nekaj ostalih rezultatov: **200 m** Conceicao 21.1, **400 m** Dos Santos 48.3, **110 m ovire** Da Silva 14.8, **daljina** Conceicao 7.25, **troskok** Da Silva 15.60.

V Budimpešti je reprezentanca Madžarske v namiznem tenisu premagala reprezentanco Švedske s 5:1.

Nov objekt v Ptuju

Rokomet postaja iz dneva v dan bolj in bolj priljubljena panoga. Tudi v Ptuju ima ta šport že močne korenine in se razvija tako množično kot kvalitetno. Zato se je rokometna sekcija ŠD Drava odločila, da zgradi novo igrišče, na katerem bo mladina poleti lahko igrala rokomet, odbojko in košarko, pozimi pa ji bo ta prostor služil za drsanje in hokej. Ker društvo nima dovolj finančnih sredstev, je rokometna sekcija sklenila, da bo članstvo večji del igrišča zgradilo s prostovoljnim delom. Aktivni rokometaši so skupno z vajeniško mladino in pripadniki JLA veselo prijeli za lopate in doslej opravili že nad 1000 prostovoljnih ur.

Mladost najboljša

Preteklo nedeljo je bilo končano tekmovanje v gorenjski nogometni podzvezi med člani. Kranjska mladost je prepričljivo osvojila prvo mesto saj ni izgubila niti ene tekme. Tako ima ob koncu jesenskega dela prvenstva Mladost kar 4 točke naskoka pred škofjeloškim »Partizanom«. Zaradi slabega vremena so pionirji tekmovanje zaključili predčasno in bodo ostale tekme odigrali spomladi.

LESTVICA:

Mladost	4	4	0	0	23:5	8
»Part.«-Škof. Loka	4	2	0	2	17:7	4
Bratstvo (Šk. L.)	4	2	0	2	12:11	4
»Part.«-Naklo	4	1	0	3	3:25	2
Svoboda	4	1	0	3	5:12	2

B-moštva so tekmovala v posebni ligi, kjer je ob zaključku jesenskega dela prvenstva naslednji vrstni red: 1. Triglav, (8 točk), 2. »Partizan« Škofja Loka (6), 3. Jesenice (2), 4. Tržič (2), 5. Prešeren (2).

MEDNARODNE STRANI

Italijani se popravljajo

V Milanu je odigrala italijanska nogometna reprezentanca tekmo za trening proti angleški ligaški enajstorici Lutton. Azzuri so tokrat zaigrali precej boljše kot na zadnjih tekmah in zasluženo zmagali s 4:1 (1:0). Najboljši igralci so bili Schiaffino, Bean in vsa obramba. Italijani so igrali v naslednji postavi: Bugatti, Corradi (Vinzenzi), Cervato, Chiappella (Corradi), Ferrario (Bernardin), Segato (Invernizzi), Nicole (Ghiggia), Schiaffino, Bean, Montuori, Gratton. Gole so dosegli Bean 2, Montuori in Corradi.

Evropska nogometna zveza je objavila spored tekem osmine finala evropskih nogometnih prvakov. Igrali bodo takole: Real (Madrid) : Antwerpen 28. 11. v Madridu (prva tekma že 2:1 za Real), Crvena zvezda : Norrköping 29. 11. v Beogradu (prva tekma 2:2), Manchester U. : Dukla (prva tekma bi morala biti 13. 11. v Manchestru, vendar je bila preložena, povratna 29. 11. v Pragi), Wismut : Ayax 20. 11. v Aue, 27. 11. v Amsterdamu, Young Boys : Vasas 20. 11. v Ženevi in 4. 12. v Budimpešti, Sevilla : Aarhus 28. 11. v Sevilli in 4. 12. v Aarhusu, Borussia : CCA 20. 11. v Dortmundu in 8. 12. v Bukarešti, Glasgow : Milan 27. 11. v Glasgowu in 11. 12. v Milanu.

Med tednom sta se v Glasgowu pomerili nogometni reprezentanci Škotske in Walesa. Pred 40.000 gledalci se je srečanje končalo neodločeno 1:1 (1:0). Vodilni gol za škotsko je dosegel Collins v 13. minuti, izenačil pa je v 75. minuti Medwin. Stanje v interbritanskem prvenstvu je sedaj naslednje: Sev. Irska 3, Anglija 2, Škotska 2, Wales 1.

Spanija je protestirala proti sklepu, da določijo nasprotnika Izraelu za kvalifikacije svetovnega nogometnega prvenstva z žrebom med drugoplasiranimi ekipami evropskih skupin. Španci želijo, da bi odigrali izločilne tekme.

V Barceloni je mestna nogometna reprezentanca premagala reprezentanco Birminghama z 1:0. Tekma je veljala za pokal velesejmskih mest. V finale se je doslej že uvrstil London, drugega finalista pa bo moralo dati tretje srečanje med Barcelono in Birminghamom.

Zaradi neporavnanih davčnih obveznosti so bivšemu igralcu Napolija, Švedu Jeppsonu, ki živi še vedno v Neaplju, zaplenili avto znamke Alfa Spyder. Igralec bi moral zadnjih šest let plačati 10 milijonov lir davka. Davčni urad je namreč ugotovil, da je imel v času svojega bivanja v Italiji 200 milijonov lir dohodkov.

Po X. kolu italijanskega nogometnega prvenstva je vrstni red najboljših strelcev naslednji: Vinicio (Napoli) 10, Hamrin (Padova) 9, Bean (Milan) 7, Charles (Juventuas) 7, Lindskog (Udinese) 7.

Nogometaši BSK iz Beograda so na gostovanju v Angliji izgubili tudi drugo tekmo in sicer proti ligaškemu moštvu Leicester z 2:3 (1:0).

Svetovni prvak v avtomobilizmu, Juan Manuel Fangio, je v nekem razgovoru izjavil, da se bo morda prenehal udeleževati avtomobilskih dirk. Na vsak način ne bo več podpisal z nobeno tovarno avtomobilov pogodbe za vse leto. Pravi, da se mu zdi, da bi se sedaj lahko bolj posvetil osebnim interesom.

Rokoborska reprezentanca Romunije je v Bukarešti odpravila izbrano ekipo švedskih rokoborcev s 7:9.

V šestdnevni kolesarski dirki v Parizu je zmagala francosko-italijanska trojka Darrigade, Anquetil, Teruzzi.

Po Sloveniji

■ **JESENICE.** Toplo vreme je prekrižalo načrte Jeseničanov, ki so upali, da bodo že v začetku novembra otvorili hokejsko sezono. Upati pa je, da bo vsaj prihodnjo nedeljo prišlo na drsališču do prve letošnje hokejske tekme.

■ **KRANJ.** V počastitev »Dneva republike« bo v Kranju tekmovanje med reprezentancami gorenjske in ljubljanske rokometne podzveze. Nastopili bodo člani, ženske in pionirji v malem rokometu. Vse tekme bodo na igrišču Mladosti 24. tega meseca.

■ **VRHNIKA.** Vrhniški »Partizan« pripravlja za 29. november akademijo, na kateri bodo sodelovali vsi oddelki. Obenem bo društvo organiziralo nov tečaj za orodne telovadce, ki ga bo vsako nedeljo, kakor spomladi vodil prof. Longyka. Tečaj bodo obiskovali tudi okoliški telovadci.

■ **KRIŽE.** V Križah na Gorenjskem so nedavno ustanovili novo partizansko društvo. Na ustanovnem občnem zboru se je zbralo okoli 120 pripadnikov. Društvo bo tesno sodelovalo s šolo in JLA.

■ **PTUJ.** Prejšnjo nedeljo so tu gostovali nogometaši Ljubljane (B moštvo) in izgubili proti enajstorici Drave 2:8 (1:4). Prav tako so bili zmagoviti domači kegljači s 424:370 keglji. Srečanje strelk Ptuja in »Ljubljane« se je končalo z zmago gostij 752:637.

■ **LJUBLJANA.** Na pobudo mladinske komisije pri ŽNK Ljubljana se je pričel nogometni turnir, v katerem sodelujejo 4 mladinska moštva in sicer Vajeniški dom, industrijska kovinska šola, industrijska šola Litostroj in ŽNK Ljubljana. Turnir bo končan prihodnjo nedeljo.

Službene objave

TOVARNA »ELAN«

sprejme v službo tehnika za projektiranje telovadnega in športnega orodja. Kandidati morajo imeti srednjo tehnično izobrazbo, poznati morajo splošno telesno vzgojo, obvladati morajo vsej en tuj jezik, zaželeno pa je, da so tudi sami telovadci in športniki. Samsko stanovanje preskrbljeno, plača po dogovoru.

Med 3960 udeleženci »Poletovega« nagradnega natečaja z odrezkom št. 8 imajo po 11 pravilnih rešitev: Stopiko Janez, Cankarjeva 26 (2 odrezka); Sorgo Avgust, B. Kidrič 4, Izola — Koper; Krošl Ivan, Škalce 52, Slovenske Konjice; Verbič Miro, Kranj, Primskovo 89; Ogrizek Anton, Ljubljana, Domžalska 20, Horjak Vinko, Ljubljana, Karlovška 9; Bizovičar Franc, Ljubljana, Poklukarjeva 344; Zupančič Silvo, Rudnik 80, Ljubljana; Seme Bruno, Ljubljana, Salendrova 6; Zmauc Miro, Ljubljana, Cankarjeva ul. 9.

Vsak prejme po 1818 din.

1.	Jugoslavija	: Grčija (I. pol.)	1
2.	Jugoslavija	: Grčija (konč. r.)	1
3.	Madžarska	: Norveška	1
4.	Branik	: Rijeka	2
5.	Orient	: Odred	1
6.	Ljubljana	: Šibenik	1
7.	Lokomotiva	: Tekstilac	1
8.	Segesta	: Metalac	1
9.	Trešnjevka	: Jadran	1
10.	Uljanik	: Elektrostroj	2
11.	Kladivar	: Sloga	2
12.	Aluminij	: Zagorac	1
13.	Podravka	: Rudar (T)	x
14.	Sloboda	: Drava	1
15.	Jedinstvo	: Maribor	x

SKUPŠČINA NOGOMETNIH SODNIKOV LJUBLJANE

Odbor podzveze nogometnih sodnikov Ljubljana obvešča vse svoje članstvo, da bo redna letna skupščina 15. decembra 1957 ob 9. uri v prostorih Sportne zveze Slovenije, Likozarjeva ulica 9. z običajnim dnevnim redom. Udeležba za članstvo je obvezna! PNS Ljubljana

TEČAJ ZA JUDO PRI ŽTAK LJUBLJANA

ŽTAK Ljubljana, judo sekcija, bo organizirala tečaj za začetnike. Tečaj bo dvakrat tedensko ob večernih urah. Kandidati se lahko vpišejo v torek 19. in v petek 22. novembra ob 19. uri dalje v stekleni dvorani Direkcije železnic v Pražakovi ulici.

OBČNI ZBOR ENOTNOSTI

Smučarski klub Enotnost bo imel svoj redni letni občni zbor v petek 22. novembra ob 19. uri v prostorih Zavoda za socialno zavarovanje v Ljubljani, Kidričeva 5, pritličje. K udeležbi vabi vse članstvo in simpatizerje smučarskega športa! SK Enotnost

ODBOJKA

Razgovor s tov. Koscem, trenerjem slovenske reprezentance

SLOVENSKA ODBOJKA kvalitetna, vendar...

1. in 2. decembra bomo imeli v Ljubljani kvaliteten odbojkarski turnir, ki je še vedno v okviru prireditev I. slovenskega festivala slovenske kulture. Odbojkarska zveza Slovenije se je potrudila, da bo ta turnir zanimiv in kvaliteten. Težave so bile z organizacijo tujih klubov, končno pa so rešili tudi ta problem in tako bomo imeli v prvih dneh decembra zares kvalitetno odbojkarsko tekmovanje. Na turnirju bodo sodelovali: reprezentanca poljskega mesta Lodza, reprezentanca Budimpešte, reprezentanca BiH in slvenska reprezentanca. Ker nas je zanimalo, kakšna je pravzaprav kvaliteta posameznih moštev, smo se obrnili na znanega strokovnjaka in trenerja slovenske reprezentance tov. Miloša Kosca, ki nam je odgovoril na nekaj vprašanj.

»Kakšne so sposobnosti posameznih moštev?«

»Uspelo nam je pritegniti za turnir dve odlični moštvi, katerih kvalitete prav dobro poznamo. Reprezentanca Lodza je pravzaprav v glavnem reprezentanca Poljske, saj tam nastopa kar cela kopica državnih reprezentancev oziroma kandidatov za državno reprezentanco. Poljaki igrajo moderno odbojko in bodo prav gotovo trd oreh. Reprezentanca Budimpešte je prav tako v bistvu reprezentanca Madžarske. Tudi o kvalitete menda ne bo treba še posebej govoriti. Ljubljana bo imela lepo priložnost videti izredne igralce in izredno odbojko. Zanimiv bo tudi nastop odbojkarjev iz Bosne. Trenutno še ne poznamo do potankosti sposobnosti odbojkarjev iz Sarajeva, mnenja pa sem, da jih ne kaže podcenjevati.«

Dvigalec Ljubljane Jamšek vedno bolj napreduje. Letos nas je presenetil z novim državnim rekordom v lahki kategoriji. Na sliki ga vidimo ob rekordnem dvigu

»Kot trener republiške reprezentance, boste najlaže odgovorili na vprašanje o kvaliteti našega moštva. Mnogi trdijo, da močno zaostajamo in da bomo na tem turnirju zadnji.«

»To ne bo držalo! Z gotovostjo trdim, da bo slovensko moštvo prav lahko pripravilo marsikatero prijetno presenečenje. Nočem trditi, da so slovenski igralci boljši morda od Poljakov ali Madžarov, vendar sem mnenja, da je kakršen koli pesimizem na račun slabe igre brez osnove. V poštev za sestavo reprezentance pride 12 igralcev, ki se že pripravljajo pod mojim vodstvom. Zadnji teden teh priprav bomo izkoristili samo za vigravanje moštva, saj že danes poznamo kvalitete vsakega posameznika.«

»Kdo bo sestavljal našo reprezentanco?«

»V poštev prihajajo Meserko, Eržen in Virnik (Ljubljana), Pipan, Antekolovič (Fužinar), Draksler, Tomažič (Branik), Dolenc, Medic in Simič (Part. N. m.), Krevsl (Olimpija), Jedretič (Jesenice). Ti igralci se bodo ves čas pripravljali na skupnem trenigu, dokler ne bom sestavil zares najboljšo šestorico. Na vsak način bom uvrstil v moštvo tri izkušnejše igralce, kajti na tako težki preizkušnji po navadi ne odloča samo znanje, ampak tudi izkušnja.«

»Kako bo potekal turnir?«

»Kakor je znano, bomo imeli turnir na Taboru v Ljubljani. Verjetno bosta prvi dan igrali med seboj jugoslovanski moštvi in tujci zase, naslednji dan pa zmagovalca in premaganca. Turnir bo 1. decembra v nedeljo in 2. v ponedeljek, to pa zato, ker »Partizan« Tabor ne more odstopiti sobote 30. novembra, ko je dvorana oddana za druge prireditve.«

»Slišali smo, da vas je Odbojkarska zveza Jugoslavije zadolžila v zimskih mesecih pripravljati nekatere najboljše slovenske odbojkarice in odbojkarje, ki pridejo v poštev za državno reprezentanco.«

»OZJ mi je ponudila honorarno zaposlitev. Dobil sem spisek igralk in samo enega igralca, ki jih moram pripravljati v mrtvi sezoni. Med igralkami so naslednje odbojkarice: Maček-Skerbinjek, Mesec, Leskovic, Pregelj, Gajšek, Flis, Stele in Štaubar, od moških pa samo Draksler. Kako je OZJ prišla do te izbire, mi ni znano, čeprav bi med moškimi lahko poiskali še druge kandidate...«

ATLETIKA

Rekordi, koledar in *evropsko prvenstvo na rešetu*

Kot smo že poročali je v Beogradu nedavno zasedala evropska komisija Mednarodne atletske zveze. Na tem zasedanju so priznali nekaj evropskih rekordov, in sicer: **110 y** Germar (Nemčija) 9.5, **220 y** Germar 20.8, **200 m** Germar 20.4, **110 m ovire** Lauer (Nemčija) 13,7, **200 m ovire** Lauer 22.9, **220 y ovire** Lauer 23.1, **palica** Roubanis (Grčija) 4.55, **4 × 110 y** Nemčija 40.9, **ženske — 100 m** Köhler in Stubnick (Vzh. Nemčija) 11.5, **200 m** Stubnick 23.5, **4 × 100 m** Nemčija 45.7. Zaenkrat niso priznali rekorda Rusa Stepanova v skoku v višino.

Mnogo so govorili tudi o evropskem prvenstvu in švedski organizatorji so poročali o stanju priprav. Določili so minimalne rezultate za kvalifikacijska tekmovanja, ki so naslednji: višina 193, daljina 7.15, palica 4.15, troskok 14.60, krogla 15.20, disk 48, kopje 67, kladivo 55, ženske — višina 158, daljina 5,60, krogla 12.50, disk 42, kopje 43.

Precejšen del zasedanja pa so posvetili koledarju mednarodnih prireditev v prihodnjem letu. Objavljamo izvleček iz tega koledarja, vsebuje več kot 200 tekmovanj: 10. 5. mednarodni kriterij tekov v Beogradu, 24.—26. 5. Britanske igre v Londonu, 7.—8. 6. Beograd — Leningrad, 14.—15. 6. Memorial Kusoczinskega v Varšavi, 21.—22. 6. Memorial Rošickega v Pragi, 28.—29. 6. ČSR : Poljska v Bratislavi, 28. do 29. 6. mednarodno tekmavanje v Zagrebu, 15.—16. 7. Finska : Francija v Helsinkih, 18.—26. Igre Britanskega imperija v Cardiffu, 25 do 27. 7. prvenstvo Jugoslavije v Celju, 2.—3. 8. Jugoslavija : Madžarska v Ljubljani, 3. 8. Italija : Jugoslavija (ženske), 19.—24. 8. prvenstvo Evrope v Stockholmu, 6.—7. 9 Romunija : Jugoslavija v Temišvaru (mladinci in mladinke), 13.—14. 9. Francija : Vel. Britanija, 13.—15. 9. mednarodno prvenstvo Romunije v Bukarešti, 13.—15. 9. ZDA : Skandinavija v Los Angelesu, 10.—21. 9. Balkanske igre v Sofiji, 20.—21. 9 Nemčija : SZ, 26.—27. 9 Vel. Britanija : Finska, 27.—28. 9. Nemčija : Poljska, 27.—28. 9. ČSR : Švedska, 4.—5. 10. Nemčija : Madžarska 4.—5. 10. Švica : Jugoslavija v Luganu, 5. 10. Madžarska : Jugoslavija (ženske) v Pecsu.

Če malo natančneje pogledamo celoten koledar, bomo opazili, da je Jugoslavija zelo skromno zastopana. Ob tej ugotovitvi lahko zapišemo, da imajo naši najboljši atleti premalo tekmovanj z inozemci tako doma kot v inozemstvu. Na sporedu imamo po dve srečanji moške in ženske reprezentance po 1 za mladince in mladinke in dva mednarodna mitinga. Mnoge države, ki v atletiki dosti manj pomenijo od Jugoslavije, boljše skrbijo za prepotrebna velika tekmovanja. Samo mimogrede naj ugotovimo da ima Zahodna Nemčija v načrtu 7 srečanj moške reprezentance, Francija, ČSR, Belgija in Švica po 5, Madžarska, Španija in Finska po 4 itd. Pri ženskah so na čelu Čehinje s 5 srečanji, za njimi pa Zahodna Nemčija, Nizozemska in Italija s 4. Tudi število mladinskih dvobojev in velikih mednarodnih tekmovanj je v večini držav mnogo večje kot pri nas. Vemo sicer, da sredstev primanjkuje, ne le za takšna tekmovanja, ampak še bolj za večino domačih tekmovanj in sploh delo organizacij, toda takšna tekmovanja so in bodo ostala ena od osnov za nadaljnji napredek v kvaliteti.

V Beogradu je Jugoslavija tudi vložila kandidaturo Beograda za evropsko prvenstvo leta 1962. Pri tem pa se vprašamo, če nismo segli nekoliko previsoko, kajti evropsko prvenstvo je draga stvar, ki bi se po vsej verjetnosti zaključila s precejšnjim primanjkljajem. Ne smemo namreč pozabiti, da ima organizator razen stroškov priprave tekmovanja, tudi dolžnost prevzeti vse stroške za 150 najboljših inozemskih tekmovalcev. Na drugi strani pa se po številnih neuspešno organiziranih velikih tekmovanjih v Beogradu tudi lahko vprašamo, če smo tako tekmovanje sposobni organizirati.

R. M.

Sami napravimo katapulte!

Pred dnevi smo prejeli zanimiv prispevek. Državni rekorder v teku na 400 m z ovirami, Rajko Miler iz Zagreba, nam je poslal iz Solina, kjer je na odsluženju vojaškega roka, sestavek o novih sprintericah, v katerem se ne omejuje samo na opis novih modelov, ampak ima tudi predloge za razne izboljšave. Milerjev članek objavljamo v nekoliko skrajšani obliki:

Piše Rajko Miler

Prišel je čas, da pokažemo, da smo tudi sami sposobni napraviti dobre sprinterice s tem, da ne kopiramo samo tujih izumov, ampak da se tudi sami spomnimo kaj novega. Kako naj izgledajo sprinterice za posamezne discipline? To je vsakdanje vprašanje med atleti in poskušal bom nanj odgovoriti. Najbolj konkretne predloge imam za skoke. Največja novost, ki bi jo predlagal, bi bila v tem, da podplat, ki je že odebeljen, še podaljšamo. Morda bi prav s tem lahko presenetili nasprotnika. Za skok v višino to ne bi bilo uporabno in za to disciplino lahko le izpopolnimo dosedanje, že znane modele. Za daljino bi bil potreben debel podplat na obeh sprintericah, vendar bi bilo 3 cm več kot dovolj, kajti debelejši bi pomenil toliko večjo nevarnost različnih poškodb gležnja. Skakalec s pravilno skonstruiranim daljšim podplatom bi potreboval seveda daljši zalet, da bi razvil hitrost, ki pa bi bila morda celo večja. Odriv bi bil zaradi podaljšanega stopala močnejši, koraki pa daljši. Zadnji koraki pred odrivom bi bili pri takih sprintericah nekoliko drugačni, zato bi morali čimprej pričeti s poskusi, da bi se mogli skakalci navaditi na nekoliko spremenjeno tehniko.

Problem je torej v konstrukciji podaljšanega podplata. Kot rečeno, mora biti odebeljen zato, da daje napetost tetivi in podaljšan, da bi podaljšal odriv prstov. Da bi bil ta podaljšek trden, bi vzeli (slika 1) dve ploščici, ki bi tvorili nekakšen statični sistem. Ena ploščica bi šla do konca podplata, kjer bi bila toliko ukrivljena, da bi jo lahko spojili z drugo in usnjenim podplatom. Druga ploščica je najprej spojena s prvo, potem gre pod kotom 45 stopinj do roba podplata, ki ga potem spremlja do konca, kjer je zopet pritrjena na prvo. Prostor med obema ploščicama bi morda pustili prazen z izjemo tankega rebra, ki bi služilo zato, da se ne bi izpremenila krivulja podplata. Za tem praznim prostorom bi dali plutovino, preko katere bi vse do pete potegnili usnjen podplat, ki bi imel spredaj statično nalogo, da prepreči odvajanje ploščice od plutovine in tako zvijanje ploščice. To je seveda samo en model, toda težko jo je drugače pričvrstiti.

(Slika 1)

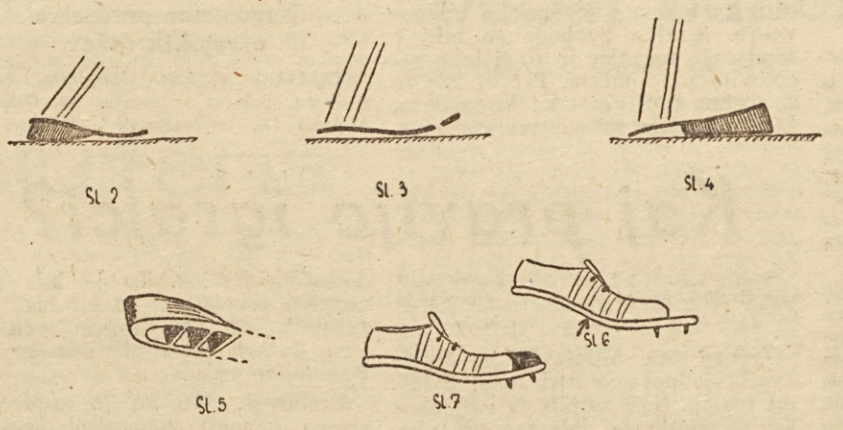

Gornje slike pojasnjujejo predloge za nove modele sprinteric. Slike 2 do 4 shematično prikazujejo nove modele, in sicer: 2) predlog odebeljene pete za sprint, 3) podaljšana sprinterica za troskok in morda tudi za daljši sprint, 4) že znana ruska sprinterica za skok v višino

Za skok ob palici, kar je za slovenske skakalce (Lešek) morda najbolj aktualno, moramo ugotoviti, da je podaljšek sprinteric le malo koristen, da pa pri doskoku z velikih višin povečava možnost poškodbe. Zato so potrebne lažje sprinterice z 2 do 3 cm debelim podplatom. Na ta način se bo skakalec neovirano zaletel, zaradi boljšega odriva pa bo lahko višje prijel palico, kar mu omogoča nekoliko počasnejši skok in s tem večjo kontrolo v zraku. Debelejši podplat lahko tudi amortizira vsaj delno hud udarec ob doskoku. Za troskok je podaljšek dober, ne pa debelejši podplat. Kako pričvrstiti podaljšek, da bi izdržal pritisk pri odrivu, ne da bi se skrivil? Obstajata dve rešitvi: prva s trdo ploščico kot kaže slika 6. Tu imamo dve vprašanji: ali bo ploščica dovolj trdna in ali se ne bo usnjeni podplat začel trgati tam, kjer je konec ploščice (puščica na sliki)? Razen tega pa bi bila taka sprinterica tudi pretežka. Druga rešitev je naznačena na sliki 7, kjer poskušamo problem rešiti s podaljškom ne le podplata, ampak vse sprinterice. Tu se moramo vprašati: iz česa in kako napraviti ta podaljšek? Kako pričvrstiti podaljšek, da se ne bo premikal? Ali ne bo vse skupaj morda pretežko? (Konec prihodnjič)

TEŽKA ATLETIKA

Štirje državni prvaki - in še rekordi!

V drugem delu prvenstva FLRJ v dviganju uteži, ki je bilo zaključeno v nedeljo pozno zvečer, je borba za rekorde bila še mnogo hujša kot je bila borba za rekorde ob sobotnem tekmovanju. Zato je bilo doseženih še več državnih rekordov — skupaj devet — med katerimi so nekateri že kar odlične vrednosti. V polteži kategoriji je zmagal Milovac (Srem) z novim rekordom v triatlonu s 362.5 kg, v potegu s 115 in v sunku s 140 kg. V srednjetežki kategoriji Colarič zaradi odsotnosti Šare ni imel prave konkurence, kljub temu pa je dosegel odličen rekord, ki je hkrati absolutni jugoslovanski rekord s 375 kg v trialonu, s 120 v teznem dvigu in s 115 kg v potegu. Pridružil se mu je še Dolenc v težki kategoriji, ki je prav tako postavil rekordno znamko 335 kg v triatlonu, s 110 kg v potegu ter s 130 kg v sunku. V tej kategoriji je nastopil tudi državni reprezentant v metu diska Radošević, ki se je dobro uveljavil. Državni prvak v srednji kategoriji je postal Perge (Srem) s 310 kg.

Tako je Ljubljana spet dominirala na tem prvenstvu, saj ima v svojih vrstah štiri nove državne prvake Juretiča, Rozmana, Colariča in Dolenca ter štiri rekorderje Jamška, Rozmana, Colariča in Dolenca. Brez dvoma je to velik uspeh in pomeni visoko kvaliteto dvigalcev ŽTAK Ljubljane.

Ob tekmovanju smo zastavili nekaj vprašanj najboljšim Ljubljančanom.

■ — **Rozmana** smo vprašali, če bi potolkel tudi rekord Jamška v teznem dvigu. Dejal je: »Čutim, da sem v formi in bi mi to uspelo. Raje pa sem prepustil prijatelju, da se je vpisal v listo državnih rekorderjev.« Vsekakor lepa prijateljska gesta.

■ — **Colariču** smo zastavili vprašanje, če bo spet porušil kakšen rekord. Nasmehnil se je: »O tem sem prepričan! Koliko pa bom dvignil, boste videli.« Presenetil nas je z odlično znamko.

■ — **Jamška** ni bilo treba nič vpraševati. Kar samo se mu je smejalo, pripomnil pa je: »Hvaležen sem Tinčku za njegovo prijateljsko gesto...«

Tako prijatelji med seboj, tako športniki, ki vedo, kaj se pravi tovariško boriti. V tem pa so tudi odlike in možnosti za uspehe ljubljanskih dvigalcev.

T. B.

Poletov nagradni natečaj

Odrezek št. 10

1. Split : Partizan			Priimek in ime:
2. Radnički : Dinamo			
3. Spartak : Hajduk			
4. Vardar : Vojvodina			
5. Željezničar : Budućnost			Kraj:
6. Zagreb : BSK			
7. Crvena zvezda : Velež			
8. Ljubljana : Elektrostroj			
9. Lokomotiva : Odred			Ulica, hišna št.:
10. Orient : Branik			
11. Kladivar : Ruđar			
12. Aluminij : Drava			
13. Maribor : Zagorac			
14. Sloboda : Podravka			
15. Jedinstvo : Tekstilac (O)			

Opomba: 1.—7. zvezna nogometna liga, 8.—10. conska nogometna liga, 11.—15. VMC liga, 13.—15. rezervni parl.

Mariborsko-varaždinsko-celjska nogometna liga

RUDAR še v vodstvu

Rudar : Maribor 4:1 (0:1)

Trbovlje, 17. nov. — Na stadionu Rudarja sta se danes srečala domači Rudar in Maribor, oba kandidata za naslov jesenskega prvaka v tej skupini. V zelo lepi in hitri igri je Rudarju uspelo obdržati dosedanje vodstvo.

V prvem polčasu so gostje nekajkrat nevarno ogrožali domačega vratarja ter so z boljšo igro tudi dosegli gol v 38. minuti po Pircu. Domači so nato zaigrali nekoliko bolje, toda zaradi netočnih strelov napadalci v tem delu niso zadeli v črno. Po odmoru pa se je slika povsem spremenila. Domači napadalci so zaigrali kot prerojeni in Gorenc je najprej v 53. minuti izenačil. Že dve minuti kasneje je Knaus dosegel še drugi gol. Hladnik pa je s prostim strelom iz razdalje kakih 30 m povišal na 3:1. Domači so zamudili še vrsto ugodnih priložnosti in jim kljub razbiti nasprotnikovi obrambi ni uspelo povišati rezultata. Šele v 77. minuti, ko je sodnik upravičeno dosodil 11-metrovko, ki jo je Opresnik spremenil v gol, je bil dosežen končni rezultat.

Drava : Mladost (Zabok) 1:1 (0:1)

Ptuj, 17. nov. Igra je bila enakovredna. Mladost je dosegla 1 gol v 36. minuti, domačini pa so izenačili po Mesariču v 80. minuti.

Pišek

Podravka : Kladivar 0:0

Zagorac : Jedinstvo 2:1

Sloga : Sloboda 1:1

Rezultata Tekstilac : Aluminij nismo prejeli

Rudar	10	7	2	1	33:11	16
Maribor	10	6	1	3	35:21	13
Sloga	10	5	3	2	27:21	13
Kladivar	10	5	2	3	27:15	12
Sloboda	10	3	4	3	12:17	10
Podravka	10	2	4	4	23:21	8
Zagorac	9	3	1	5	17:17	7
Mladost	8	2	3	3	20:23	7
Aluminij	8	3	1	4	17:30	7
Drava	10	3	1	6	7:32	7
Jedinstvo	9	1	4	4	10:14	6
Tekstilac	8	3	0	5	17:21	6

70 tekačev na krosu v Kranju

Kranj, 17. nov. V organizaciji gorenjske atletske podzveze je bil danes v Kranju izveden jesenski kros. Udeležba je bila zadovoljiva in se je na startu zbralo okoli 70 tekmovalcev iz atletskih društev, »Partizana«, JLA in raznih šol z Gorenjske.

Rezultati: člani — 2000 m: Kordež (SK Triglav) 7:30.4, **člani 1500 m:** Teše (SK Triglav) 6:06.7, **mladinci 1500 m:** Tomšič (JLA) 5:43.2, **mladinci 1000 m:** Jenko (Jes) 3:17.2. **Članice: 800 m:** Peko (AK Triglav) 2:33.1, **mladinke 600 m:** Naglič (SK Triglav) 1:54.8.

ODBOJKA — ŽENSKE:

Srednja vzgojiteljska šola Ljubljana : Učiteljišče 3:2

Republiška rokometna liga

ODRED in SVOBODA *jesenska prvaka*

Ljubljana, 17. nov. Danes sta bili v Črnomlju odigrani zaostali tekmi moškega in ženskega prvenstva. V obeh srečanjih so zmagali gostje. S temi tekmami je bilo zaključeno letošnje prvenstveno tekmovanje. Tako Odred pri moških kakor Svoboda pri ženskah, nista imela resnejših nasprotnikov in sta osvojila prvi mesti brez večjih težav in brez izgubljene točke. Obe ekipi sta še vedno najmanj za razred boljši od ostalih.

Partizan (Črn.) : Slovan 13:20 (7:7)

Črnomelj, 17. nov. V današnji zadnji tekmi domači igralci niso izpolnili želja in upov kakih 300 gledalcev. Po izenačeni igri v prvem polčasu so gostje v drugem polčasu povsem prevladovali in z borbeno igro nenehno višali razliko. Igra sicer ni bila tehnično najbolj kvalitetna, vendar je bila izredno živa in borbena. Najboljši igralec na terenu je bil domačin Čop, ki je poleg vsega ostalega dosegel tudi osem zelo lepih golov. Pri gostih je bil nedvomno najboljši vratar Albreht-»Šani«.

Odred	5	5	0	0	159:66	10
Part. Krim	5	4	0	1	101:94	8
Svoboda	5	3	0	2	111:77	6
Slovan	5	2	0	3	101:107	4
Črnomelj	5	1	0	4	64:102	2
Mladost	5	0	0	5	66:156	0

Partizan (Črn.) : Svoboda 1:5 (1:1)

V predtekmi sta se srečali obe najboljši ženski ekipi in je tekma odločala o prvem mestu. Zaradi tega je bila tudi igra v začetku zelo nervozna, kar kaže tudi majhno število golov v prvem polčasu. V nadaljevanju so se tako ene kot druge igralke kljub mrazu zelo razgrele in je bila to nedvomno najostrejša tekma v jesenskem tekmovanju. Igralke Svobode so bile v streljanju točnejše in so si tako zagotovile prvo mesto. Precej zaslug za to ima tudi vratarka Kosmačeva, ki je ubranila več nevarnih strelov.

Pri domačih sta bili najboljši sestri Žuničevi, pri Svobodi pa Palčičeva.

Svoboda I.	6	6	0	0	70:10	12
Črnomelj	6	4	1	1	30:13	9
Svoboda II.	6	3	2	1	33:14	8
Odred	6	2	1	3	11:38	5
Papirničar	6	0	3	3	18:36	3
Slovan	6	1	1	4	15:38	3
Mladost	6	0	2	4	12:40	2

Najboljše strelke v ženskem tekmovanju so bile Palčič (S-I.) 23, Zorko (S-I.) 19, Kranjc (S-I.) 14, Žunič A. (Č) 13, Hočevar (S-I.) 12, Penko (Pap.) 10, Samardjija (S-II.) in Žunič M. (Č) 8 itd.

ROKOMETNO PRVENSTVO ZA POKAL FLRJ

Lokomotiva in Spartak finalista

Danes sta bili odigrani ženski polfinalni tekmi v malem rokometu za pokal FLRJ. V Subotici je domači Spartak premagal Lokomotivo iz Virovitice s 6:5 (5:2). V Skoplju pa je zagrebška Lokomotiva katastrofalno porazila domačega Grafičarja z 29:3. S temi zmagami sta se Spartak in Lokomotiva kvalificirala za finalno srečanje, ki bo 29. novembra v Zagrebu ali Subotici.

Pokalni turnir v odbojki

„Izobčenec" prvak

Ljubljana, 17. nov. V telovadnici »Partizana«-Ilirije v Zgornji Šiški se je v soboto popoldne pričel odbojkarski turnir pod pokroviteljstvom OZS. Zaradi velike udeležbe se je turnir nadaljeval še v nedeljo ves dan. Udeležbo je prijavilo kar 11 moštev, na turnirju pa jih je sodelovalo 10, ker niso prišli igralci iz Kočevja. Da je bil turnir za slovenske razmere res kvaliteten, so nam v dokaz moštva: Novo mesto, novi član zvezne odbojkarske lige, Branik, stari član zvezne odbojkarske lige, Fužinar, bivši član zvezne odbojkarske lige, Ljubljana itd.

Moštva so bila razdeljena v tri skupine. Za nosilce skupin so bila določena moštva: Novo mesto, Branik in Ljubljana. Prvo imenovana sta se brez težav prebila do finala. V skupini Ljubljana pa si je utrl pot navzgor Fužinar. Igralcem tega moštva pa tudi to ni zadostovalo, v finalnem srečanju so premagali Branik in si s tem zagotovili prvo mesto, pred Branikom in Novomeščani.

Bezultati — sobota: Branik : Prešeren 2:0, Olympia : Mežica 2:0, Ljubljana : Poštar 2:0, Prešeren : Mežica 2:1, Branik : Olympia 2:0. **Nedelja:** Olympia : Prešeren 2:0, Mežica : Branik 0:2, Fužinar : Poštar 2:1, Elektro : Ljubljana 0:2, Novo mesto : Jesenice 2:0. **Rezultati finala** — Branik : Novo mesto 3:0 (15:10, 15:13, 20:18), Fužinar : Branik 3:0 (15:12, 15:9, 16:14), Novo mesto : Fužinar 3:1 (13:15, 15:1, 15:11, 15:9).

P. A.

Zamuda

Znani angleški avtomobilski dirkač Stirling Moss se je nedavno poročil z 22-letno hčerko nekega kanadskega pivovarnarja-milijonarja. Moss je izjavil, da so poroko napravili v večernih urah zato, da ne bi bilo preveč radovednežev. Razen tega bi ob drugem času težko prišli njegovi prijatelji, ki čez dan delajo. Na poročni svečanosti pa je bilo potem nič manj kot 500 gostov. Zanimivo je, da sta prišla Moss in njegova zaročenka k poroki prepozno. Pravzaprav čudno za avtomobilskega dirkača, toda londonski promet je tudi do takih mojstrov volana neizprosen.

NORDAHL JE ZMAGAL

Športni časopis Idrottsbladet iz Stockholma je napravil anketo o najboljših švedskih športnikih vseh časov. Rezultat te ankete je nekoliko presenetljiv, kajti kdo bi pričakoval, da bo na Švedskem, ki sodi bolj med dežele klasičnih športov, zmagal nogometaš in da bo tudi na drugem mestu športnik iz istega tabora. Vrstni red je bil naslednji: 1. Nordahl (nogomet), 2. Gren (nogomet), 3. Davidson (tenis), 4. Hägg (atletika), 5. Nilsson (atletika), 6. Johansson (rokoborba), 7. Jernberg (smučanje), 8. Waern (atletika).

Ljubljansko-primorska nogometna liga

Tržič : Izola 1:1 (0:1)

Tržič, 17. nov. — V ponovljeni nogometni tekmi ljubljansko-primorske lige sta se sestali moštvi Tržiča in Izole. Tržičani so skoraj ves čas prevladovali, vendar pa njihov napad ni znal izkoristiti vseh priložnosti za dosego zmage. Največjo priložnost so zapravili v 8. min., ko je Kosmač zastreljal 11-metrovko. Prvi so prišli v vodstvo igralci Izole po Černetu. Tržičani so začeli nato močno napadati in v 55. min. po Dorniku izenačili. 5. min. pred koncem igre sta se dva igralca poškodovala. Pri tem je nastal nered in gledalci so močno protestirali proti sodniku Presingerju.

Triglav B : Jesenice B 3:0 (1:0)

Sloga (Trb) : Proletarec 1:1 (1:1)

Svoboda (Trb) : Bratstvo (Rog) 0:2 (0:1)

Mlad. — *Rudar (Trb) : Kladivar 4:0 (1:0)*

Mlad. — *Sloga (Trb) : Svoboda (Trb) 1:1 (1:0)*

Čen Fen Jung *preskočila 177 cm*

V Pekingu je danes dvajsetletna Kitajska atletinja Čen Fen Jung dosegla nov svetovni rekord v skoku v višino s 177 cm. S tem je za 1 cm zboljšala dosedanji rekord Američanke Mc Daniel in Romunke Balas.

V Rimu je reprezentanca Italija v orodni telovadbi premagala izbrano ekipo Nemčije z 279.3:278.7 točke.

Nogometna prvenstva evropskih držav

ITALIJA — *XI. kolo:* Alessandria : Lanerossi 2:1, Bologna : Juventus 3:4, Genoa : Atalanta 1:2, Internazionale : Udinese 0:1, Lazio : Milan 1:1, Napoli : Roma 0:0, Padova : Sampdoria 2:0, Torino : Spal 0:1, Verona : Fiorentina 0:1. *Vrstni red:* Juventus 19, Fiorentina 16, Napoli 14, Roma 14, Alessandria 13, Padova 12, Lanerossi 10, Udinese 10, Sampdoria 9, Verona 9, Internazionale 9, Lazio 9, Spal 9, Bologna 8, Milan 8, Atalanta 8, Torino 7, Genoa 4.

V nogometnem prvenstvu Avstrije so bili danes doseženi naslednji rezultati: Vienna : Simmering 3:2, Austria : GAK 3:1, Olympia : FC Wien 0:1, Sportklub : WAC 6:2, Kapfenberg : Wacker 2:1, Sturm : Rapid 1:2, Krems : Admira 4:2. *Vrstni red:* Sportklub 19, Rapid 16, Vienna 15.

Avstralska teniška zveza je sklenila, da bodo reprezentanco Avstralije za finalno srečanje Davisovega pokala sestavljali igralci Cooper, Fraser, Rose, Anderson in Emerson. Letošnji finale bo 26. do 28. decembra v Melbournu.

Teniški igralci Sovjetske zveze se bodo prihodnje leto udeležili prvič turnirja v Wimbledonu. Če bodo dosegli na tem turnirju zadovoljive rezultate, se bo Sovjetska zveza leta 1959 prvič udeležila tudi tekmovanja za Davisov pokal.

Starc najboljši

Jesenice, 17. nov. Na Jesenicah je bilo danes zaključeno gorenjsko kegljaško prvenstvo v disciplini 2 × 200 lučajev mešano. V kegljanju posameznikov, katerega prvi del je bil odigran v soboto ter nedeljo in v katerem se je pomerilo 43 najboljših kegljačev iz 8 kegljaških klubov Gorenjske, je zmagal Starc, član Triglava iz Kranja. Ker bo najboljših 14 tekmovalcev sodelovalo na prvenstvu Slovenije, so bile borbe za prva mesta precej ostre. Zasluženo so jih osvojili kegljači Triglava in Kranja. *Rezultati:* Starc 1731 (843, 888), Ambrožič 1684 (832, 852), Martelanc 1681 (817, 864), Vehovec (vsi Triglav, Kranj) 1653 (830, 823), Pečar (K. gora) 1646 (829, 817), Čelik (Jes.) 1643 (829, 816), sledeč: Korošec, Slibar in Špec (Jes.) po 1640 itd.

Ulaga P.

Le 10 tečajnikov

Ljubljana, 17. nov. — Danes se je pričel na Taboru začetni voditeljski tečaj Okrajne zveze »Partizan« Ljubljana, kateremu se je odzvalo samo 15 tečajnikov iz Rakeka, Jarš in Medvod, kar je za to zvezo glede na pomanjkanje kadra nerazumljivo. Ne vemo sicer, kje so vzroki, vendar želimo pojasnila zastopnikov društev na seji razširjenega plenuma, ki bo 20. t. m. na Taboru. Zato naprošamo društva, da razložijo svoje težave in probleme, a tudi koristne predloge.

ROKOMET V KRANJU

Kranj, 17. nov. Danes dopoldne je bilo na igrišču Mladosti v Kranju odigranih več tekem v malem rokometu. V prvenstveni tekmi gorenjske moške lige v malem rokometu je kranjska Sava premagala »Partizana« iz Tržiča s 13:12 (8:7) in mu s tem odvzela prvo mesto v jesenskem delu prvenstva. V prijateljski tekmi je moška gorenjska reprezentanca premagala ekipo Mladosti II. s 30:7. Ženska ekipa ljubljanskega Slovana pa je prav tako v prijateljski tekmi premagala kranjsko Mladost z 10:4 (5:0).

Prvenstvo Gorenjske v malem rokometu

»Partizan (Tržič) : Sava (Kranj) 12:13 (3:8)

MALI ROKOMET

Pion. — **Branik : Maribor 17:3 (10:2)**

Branik : Maribor 26:4 (16:2)

Maribor, 17. nov. V republiškem prvenstvu v velikem rokometu za člane je Branik bil mnogo boljše moštvo. Brez težav je visoko premagal svojega nasprotnika.

Tekma ni bila lepa

(Nadaljevanje s 1. strani)

meznih dvobojih Crnković. V krilski vrsti je bil v prvem delu predvsem boljši Krstić I., v drugem polčasu pa Kaloperović, medtem ko Boškovu nikakor ni šlo. V napadu in sploh najboljši na terenu je bil Milutinović, ki je počel z Romuni vse, kar se mu je hotelo. Prav dober je bil tudi Petaković, za razred slabši v prvem polčasu pa so bili ostali trije napadalci.

Romuni so imeli najboljše moči v vratarju Tomi, desnem branilcu Zavodi II, v levem krilcu Bonetu in desnem napadalcu Čacoveanu. Zelo nevaren je bil tudi desna zveza Pečovski, prav tako pa tudi vodja napada Aleksandrescu. Romunom moramo pa očitati, da so bili nedisciplinirani, da so sodniku ugovarjali in večkrat hoteli izzvati tudi osebna obračunavanja. Najbolj nedisciplinirani je bil Pečovski.

Sodnik Scipelt je v glavnem opravil svojo nalogo dobro, če mu odštejemo nekatere napake pri presojanju prekrškov in morda v prvem polčasu, ko je v 13. minuti prisodil indirektni strel zaradi prekrška v kazenskem prostoru nad Ognjanovićem. Morda se je zmotil pri drugem golu?

Velik delež k današnji zmagi pa je doprineslo tudi občinstvo, ki je tokrat res pravilno in zelo dobro vzpodbujalo Jugoslovane.

Kaj pravijo igralci?

Po tekmi je bilo v slačilnici Jugoslovanov zelo živahno. Igralci so bili zelo zgovorni in kaj radi so odgovarjali na vprašanja.

Trener inž. Milošević je dejal: Zmaga je povsem zaslužena, rezultat realen. Naši so bili za moj okus vsi na mestu in dali vse od sebe. Romuni igrajo dober nogomet, zlasti mi ugajajo krilci. Gledalci in tisk imajo velik delež za današnjo zmago.«

Kapetan jugoslovanskega moštva, Boškov: »Srečni smo, ker smo zmagali. Tekma je bila tipično prvenstvena. Gledalcem smo hvaležni za podporo. Romuni so šablonsko vigrani, niso nam pa mogli do živega, ker smo bili boljši od njih.«

Milutinović: »Precej smo se morali znojiti, čeprav smo igrali na domačem igrišču. To je bila ena najtrših tekem, saj je bil tudi nasprotnik trd. Pri drugem golu ne vem, da sem bil v offsideu, čeprav Romuni to trdijo.«

Krstić II: »To mi je najdražja zmaga v moji nogometni karieri. Prav toliko kot igralci, so doprinesli svoj delež tudi gledalci. Romuni so igrali tako kot smo pričakovali.«

Crnković: »Ključ zmage je bil v rokah napada. Zaslužen je za uspeh in je opravičil zaupanje. Mi v obrambi smo imeli dosti dela, ki pa smo ga zadovoljivo opravili.«

Petaković: »Zasluženo smo zmagali. Najbolj smo hvaležni za ta uspeh gledalcem, ki so dokazali, da nas znajo prav v takšnih trenutkih, ki so pomembni, dobro bodriti!«

V romunski slačilnici je bilo kot v mrtvašnici. Igralci so sedeli ob stenah kot pribiti, z žalostnimi pogledi in prav nobenemu ni bilo do besede. Eden od vodij **romunske reprezentance, Popescu** je dejal: »Jugoslovanska reprezentanca je bila boljša, zasluženo je zmagala. Sodnik pod kritiko! Neobjektiven. Najboljši Jugoslovani: Milutinović, Krstić, Boškov.«

Srednji krilec Panait: »Jugoslovanski napad je bil mnogo boljši. Mi sploh nismo upali na zmago. Sodniki so bili pristranski, zlasti glavni sodnik, ki je preveč izkoriščal svojo oblast. Oškodoval nas je za en gol. Najboljši igralec je bil Milutinović.«

Ko smo vprašali za mnenje kapetana moštva Pečovskega, je vsem novinarjem obrnil hrbet in s pobalinsko kretnjo pokazal, da noče dati nobene izjave. Pač »kulturna« poteza, »kulturnega« igralca!

Vrata na Švedsko so odprta

(Nadaljevanje s 1. strani)

najprej branilca, potem pa še vratarja,, toda iz težkega položaja je zadel samo vratnico, od katere se je žoga odbila v aut. Prav v zadnji minuti bi Romuni kmalu še dosegli gol. Poškodovani Tataru je lepo streljal na vrata, toda zadel je samo vratnico z druge strani. Sledilo je še nekaj igre v sredini igrišča in ko je naš krilec Boškov krenil v napad po krilu je sodnik dal znak za konec tekme.

Gledalci so že v zadnjih minutah začeli prižigati papirnate baklje, tako da je veliki stadion, ki je bil tudi ob nizki temperaturi 5° napolnjen do zadnjega mesta, kazal res lepo sliko. Navdušenega klicanja naši reprezentanci, ki se je z današnjo zmago uvrstila v finalno tekmovanje svetovnega nogometnega prvenstva na Švedskem, ni bilo ne konca ne kraja. Z današnjim uspehom se je Jugoslavija uvrstila med 16 najboljših držav na svetu, ki se bodo junija 1958 borile za naslov svetovnega prvaka. Razen Jugoslavije so si doslej potni list za Švedsko priborile še naslednje države: Zahodna Nemčija, Švedska, Brazilija, Mehika, Paragvaj, Avstrija, Škotska, Anglija, Madžarska, Francija, Argentina in ČSR.

Končna lestvica VII. evropske kvalifikacijske skupine je naslednja:

1. **Jugoslavija**	4	2	2	0	7:2	6
2. Romunija	4	2	1	1	6:4	5
3. Grčija	4	0	1	3	2:9	1

Edinstvena serija Manfreda Germarja

Bilo je vročega popoldne 24. nov. 1956. Manfred Germar je nervozno potegnil požirek kave iz steklenice in potisnil čepico, ki ga je varovala pred vročim soncem še nižje na obraz. Čez pet minut se je razlegel startni strel k najtežjemu teku njegovega življenja v olimpijskem stadionu Melbourna.

Neopazno je pogledal svoje nasprotnike. Samozavestnega Boba Morrowa, dolgega Bakerja, veselega mladega Murchisona, zagrizenega Hogana in tihega Agostinija iz Trinidada. Kot edini predstavnik Evrope je Germar le težko skrival svoje razburjenje. Atleti so odložili trenerke, se pozdravili med seboj in startali. Kaj se je zgodilo po tem že vsi vedo. Morrow je zmagal, Germar pa je bil peti. Toda 24. nov. 1956 je bil tudi njegov zadnji poraz.

Po teku je vprašal nekega nemškega novinarja: »Ali ni neumno izgledalo, ko sem se podil za drugimi.« Germar je namreč vsaj na tihem računal na bronasto medaljo toda tedaj je zadnjič gledal hrbet nasprotnika. Marrow, Baker, Hogan in Murchison so zadnji, ki so premagali Germarja.

Letos je Germar nastopil v mnogih mestih, tekel z vsemi najboljšimi Evropejci in samo [illegible], da se bo lahko pomeril z Amerikancem Davejem Simom, katerega je lani že premagal v Londonu. V Evropo pa je prišel le Collimore, ki je Germarja prisilil, da je tekel 10,2, če ga je hotel premagati.

ZAKAJ NE TUDI 10.1?

Bilanca letošnje sezone je za plavolasega tekača v kratkem naslednja: 8 × 10.3 in 2 × 10.2 na 100 m. Takšne serije vrhunskih rezultatov v sprintu ne morejo pokazati niti Jesse Owens, Bob Morrow ali Leamon King. Samo Dave [illegible] si je s svojimi »čudežnimi« rezultati [illegible] lanski sezoni privoščil nekaj po[illegible]ga. Zaman pa smo čakali na 10.1, [illegible] veliki trijumf, ki sta ga v najugodnejših pogojih v Berlinu slavila ameriška črnca Williams in Murchison. Na dvoboju Madžarska : Nemčija v Budimpešti bi se morda tudi Germar vpisal v listo svetovnih rekorderjev, če bi se njegova nasprotnika ne pisala Jakobič in Goldovanyi, ampak morda Morrow ali Collimore in če bi se živo srebro v termometru dvignilo kaj višje kot do 10 stopinj.

(Konec prihodnjič)