GORENJSKI GLAS

Leto XLVII - št. 30 - CENA 80 SIT

Kranj, torek, 19. aprila 1994

Sodnik Janez Kikel napravil napako pri registraciji Banke Les

Država priznala napako, z odškodnino pa nič

Tožbe je vložilo 400 varčevalcev, ki so izgubili približno 6 milijonov mark.

Ljubljana, 18. aprila - V pravni praksi se doslej ni izoblikovali stališče o krivdi države, saj je imela doslej prednost pred posameznikov, skrajni čas je, da se to spremeni in ponovno presodi, kaj je objektivna odgovornost države, je na tiskovni konferenci dejala Breda Kutin, ki vodi Zvezo potrošnikov Slovenije.

Temeljno sodišče v Ljubljani je razsodilo, da je sodnik napravil napako pri registraciji t.i. Banke Les, gre za prvo od 400 tožb, kolikor so jih vložili varčevalci Lesa. Vendar pa je sodišče hkrati odločilo, da napaka ni zadosten razlog za odškodninsko odgovornost države. Na sodbo smo se seveda pritožili, kdaj je bo izreklo višje sodišče pa je težko povedati, saj je vprašanje, ali bo ta primer obravnavalo prednostno, so povedali na tiskovni konferenci.

Kakor je znano, je podjetje Les, d.d., finančni inženiring in hranilno kreditno službo, na kranjskem sodišču registriral sodnik Janez Kikel, ki je medtem sodniške vrste že zapustil. Varčevalci so smatrali, da varčujejo pri hranilno kreditni službi, kakor se je t.i. banka Les tudi predstavljala, šele z njenim propadom so izvedeli, da je bilo to le podjetje in potemtakem država ne jamči za njihove vloge.

Banka Les je imela približno 15 tisoč varčevalcev, vendar je v stečajno maso svoje terjatve prijavilo le 2.500 varčevalcev, za približno 9 milijonov mark. Po dveletnim neuspešnih pogajanjih se je 400 varčevalcev, ki imajo približno dve tretjini teh terjatev, s pomočjo Zveze potrošnikov Slovenije odločilo za tožbo proti državi in proti petim gorenjskim občinam, ki so sodnika izvolile. V tožbe so se podali le tisti, ki so imeli v Banki Les več kot 2.500 mark prihrankov.

Z odškodnino torej ni še nič, za varčevalce je seveda priznanje napake kaj slaba tolažba. Žalostno je, da posameznik pri nas še nima cene, ki bi jo moral imeti, da so v javni dolg prišle obveznosti, ki so posledica napačnih poslovnih odločitev, ne morejo pa odškodnine za napake države, kar smo že večkrat predlagali, je dejala Kutinova. Vlada je prej zagovarjala sodno pot, zdaj bi se torej morala odzvati, saj je napaka ugotovljena. • **M. Volčjak**

Gorenjska Banka d.d. Kranj

VAŠI ZAKLADI NA VARNEM

V SEFIH HRANILNICE-GLOBUS KRANJ

***JUBILEJNO SREČANJE GLASBENIH ŠOL V TRŽIČU** - Glasbene šole z Gorenjske, iz Kanalske doline in Celovca so pripeljale svoje najuspešnejše učence na 20. srečanje mladih glasbenikov, ki je bilo minuli petek v tržiški osnovni šoli Bistrica. Za učence je to bila nova izkušnja v nastopanju pred javnostjo, za glasbene pedagoge priložnost za izmenjavo izkušenj, za obiskovalce pa predvsem prijetna sprostitev ob glasbi, kakršne premore Tržič bolj malo. Morda bo drugače že od jeseni, ko bodo v novi dvorani glasbene šole lahko prirejali vsaj komorne koncerte. Več o srečanju na 6. strani!* • **S. S. - Foto: S. Saje**

Gorazd Balta novi predsednik

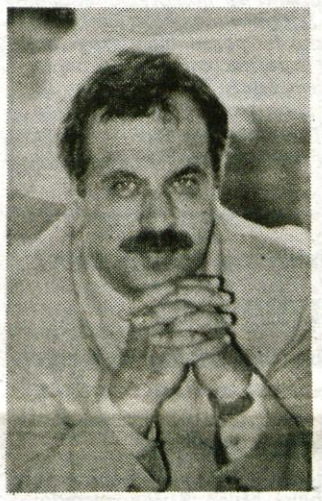

Šmarjetna gora, 15. aprila - Na letni skupščini Sveta kranjskih sindikatov so izvolili novega predsednika. Kranjske sindikate bo poslej vodil **Gorazd Balta**, dosedanji podpredsednik, sicer pa prekaljeni sindikalist, ki je pred nastopom profesionalne funkcije delal v podjetju Donit v Medvodah.

Na petkovi seji, ki je bila v prvem delu izobraževalna, so utrdili tudi programska izhodišča Sveta kranjskih sindikatov. Še naprej bodo v klasični sindikalni funkciji ščitili pravice delavcev, in sicer s pomočjo zunanjih sindikalnih zaupnikov, z dopolnilnimi dejavnostmi pa bodo članom omogočili številne ugodnosti, od letovanja do pomoči pri iskanju dela. • **D.Ž.**

***Škofja Loka, 16. aprila** - Gorenjska predilnica iz Škofje Loke je ob svoji 60-letnici pripravila modno revijo, na kateri so poleg izdelkov njenega podjetja Lokateks predstavili tudi izdelke drugih podjetij škofjeloške občine, saj so sodelovali tudi Kroj, Odeja in Šešir iz Škofje Lok, Etiketa in Alpina iz Žirov ter butik Pagat iz Škofje Loke. Prijeten večer so popestrili nastopi plesnih skupin. Gorenjska predilnica je tako obudila modne revije, ki so jih nekdaj v Škofji Loki redno prirejali, upajmo torej, da bo 60-letnica te znane loške tovarne dobro spodbuda, da jih bodo prirejali tudi v prihodnje, saj tekstilne in obutvene tovarne iz škofjeloške občine resnično lahko pokažejo marsikaj. Tudi Gorenjska predilnica se prek svojega podjetja Lokateks vse bolj uveljavlja s konfekcijo. Foto: J. Pelko*

Pred vpisom na srednje šole

Zaprta vrata gimnazij?

Kranj, 19. aprila - Kaže, da mladi vse bolj cenijo splošno izobrazbo in se z vpisom na gimnazije pripravljajo na študij. Tako bi vsaj sodili po rezultatih prijav osmošolcev na srednje šole.

Na Gorenjskem je poleg kranjske in škofjeloške gimnazije, ki imata vsaka za oddelek preveč prijav, večje zanimanje, kot so vpisne možnosti še na trgovski in gostinski šoli. V srednjih strokovnih šolah je prijav praviloma premalo, bele vrane so le posamezni programi. Šole s preveč prijavami se bodo v tem tednu odločale, ali vpis omejiti ali zaprositi za kak oddelek več, zadnjo besedo pri enem in drugem pa ima ministrstvo. V šolah so računali tudi na možnost prenosa prijav, ki so jo imeli učenci v minulem tednu. Več o tem preberite na strani 5. • **D.Ž.**

Kranj, 18. aprila - Konec tedna je bilo v Kranju tretje regijsko srečanje raziskovalcev s srednjih šol. Na letošnjem, kjer so sodelovali z domala vseh gorenjskih šol, so predstavili 90 raziskovalnih nalog s 14 strokovnih področij.Naloge je ocenjavalo 11 komisij, v katere so organizatorji pritegnili strokovnjake z različnih podjetij, fakultet in zavodov, da bi dosegli čimvečjo povezanost raziskovalne dejavnosti v šolah s prakso. Komisije so izbrale najboljše naloge, kar 43 se jih je razvrstilo na prva, druga in tretja mesta na posameznih strokovnih področjih. Večina jih je predlaganih tudi za državno tekmovanje. Raziskovalne naloge z regijskega srečanja bodo razstavljene tudi na sejmu malega gospodarstva, ki bo prihodnji teden na Gorenjskem sejmu v Kranju. Na sliki: skupina bodočih strojnikov pri prikazu raziskovalne naloge na računalniku. • D.Ž., foto: J. Pelko

Lea Ribarič umrla v prometni nesreči

***Škofja Loka, 16. aprila** - Konec tedna je smučarsko Škofjo Loko pretresla vest, da je v prometni nesreči umrla mlada, 20-letna reprezentantka Lea Ribarič, članica domačega smučarskega kluba Alpetour. Z reprezentančno kolegico Mojco Suhadolc sta se v noči s petka na soboto vračali iz smučarskega plesa v Mariboru, v Tuhinjski dolini pa ju je zaneslo z mokre ceste. Mojca je bila v nesreči le lažje ranjena, Lea, ki je sedela za volanom, pa je na mestu nesreče podlegla poškodbam.*

Lea Ribarič je bila ena najobetavnejših slovenskih smučark v hitrih disciplinah, njen dosedanji največji uspeh pa je bronasta medalja z mladinskega svetovnega prvenstva v Mariboru z leta 1992. • **V.S.**

Ljubljana, 18. aprila - Gospodarska zbornica Slovenije je na predlog koncerna LIP Bled in Jelovice Škofja Loka podelila priznanje Johannesu Fuhsu, solastniku in direktorju podjetja Moderne Bauelemente iz Bremna v Nemčiji. Slovenska vrata in podboje kupuje že petnajst let, dosedanji posli so bili vredni 114 milijonov mark, slovenska vrata in podboji pa so že v približno 130 tisoč nemških domovih. Letos bosta LIP in Jelovica nemškemu kupcu dobavila za približno 20 milijonov mark vrat in podbojev. Več na 7. strani. M.V., foto: J. Pelko

KONCERN lip bled d.o.o. lesna industrija 64260 bled, ljubljanska c. 32

VRATA ZA VSE ŽIVLJENJE !

NOTRANJA, VHODNA IN GARAŽNA VRATA

ODLIČNA KVALITETA, VELIKA IZBIRA

V

TRGOVINAH LIP BLED

NA BLEDU IN MURSKI SOBOTI

tel.064-77161 tel.069-22941,22942

NEMŠČINA

z Ljudsko univerzo Kranj

na 97,3 FM Radia Kranj

vsako sredo ob 20. uri !

SEJEM MALEGA GOSPODARSTVA, KOOPERACIJ, PODJETNIŠTVA

- predstavitev obrtnikov iz Slovenije, Italije, Avstrije
- ponudba kooperacij - inovacije
- predstavitev strokovnih šol

PROST VSTOP - PROST VSTOP

KRANJ, 26 - 29 .4. '94

Vabljeni JUTRI 20. APRILA ob 18. uri v OKREPČEVALNICO PR' KRAN'CU (Stražišče) na JAVNO ŽREBANJE NAGRADNE KRIŽANKE !

skri29

Univerzitetna knjižnica LJUBLJANA

STRANKARSKE NOVICE

Združena lista socialnih demokratov

Kdo jih je nadzoroval

Ljubljana, 19. aprila -Združena lista socialnih demokratov, ki je pripravljena in zainteresirana ostati v vladni koaliciji, vendar ne na račun podrejenega položaja, tudi v opoziciji znamo delati, pravijo, je zastavila premieru dr. Janezu Drnovšku vprašanja glede domneve, da je služba obrambnega ministrstva prisluškovala in nadzorovala politike, med drugim tudi predsednika Združene liste Janeza Kocjančiča. Če je to res, pravijo, gre za očitno kršenje človekovih pravic in vlada mora ukrepati. Združena lista je v položaju nadzorovanja in je zato žrtev. Zato se stranka zavzema za učinkovit nadzor nad varnostnimi in obveščevalnimi službami. Združena lista poudarja, da ta vprašanja niso povezana s problemom ostajanjav vladni koaliciji. • **J.K.**

Liberalna demokracija Kamnik

Zbor članov in simpatizerjev

Kamnik, 19. aprila -V četrtek, 21. aprila, ob 19. uri bo v Matični knjižnici v Kamniku zbor članov in simpatizerjev Liberalne demokracije Slovenije za območje občine Kamnik. Zbor sklicujejo občinski odbori nekdaj samostojnih strank: Demokratske stranke, Socialistične stranke in Liberalnodemokratske stranke. Na zboru bodo izvolili vodstvo skupne stranke in se dogovorili za delovanje pred in na lokalnih volitvah. • **J.K.**

Slovenska nacionalna desnica

Začetek deželnih zborov

Ljubljana, 19. aprila -Slovenska nacionalna desnica, ki je bila med glavnimi organizatorji in pobudniki protikorupcijskega zborovanja, zagovarja ustanovitev Slovenske zveze - protikorupcijske lige, prav tako pa tudi referendum o vprašanju legitimnosti sedanjega parlamenta. Začenjajo se tudi deželni zbori, ki jih bo deset. Prvi bo v soboto v Mariboru, razen SND pa ga organizirajo Zeleni, socialdemokrati in Slovenska ljudska stranka.

Podjetje za prehrano, prenočevanje, trgovino in turizem HRAST - ŽJ, d.o.o.
Jesenice, C. Železarjev 8, 64270 Jesenice
Tel.: 064/861-441 int. 29-65

objavlja na osnovi sklepa UO z dne 5. 4. 1994

JAVNI RAZPIS
ZA PRODAJO POČITNIŠKIH PRIKOLIC

V AC Lanterna pri Poreču, tipa IMV letnik 1986 za štiri + 1 osebo s predprostorom.

Izklicna cena ene prikolice je 137.000,00 SIT.
Prometni davek v višini 20 % plača kupec.
Nakup prikolice je možen le z gotovino.

Ogled prikolic je možen v AC Lanterna pri Poreču v soboto, dne 23. 4. 1994, od 11. do 14. ure.

Interesenti naj oddajo pisne ponudbe v zaprti kuverti na naslov HRAST - ŽJ d.o.o. Jesenice, C. Železarjev 8, 64270 Jesenice pod oznako "Javni razpis prodaje prikolic", do 4. 5. 1994 do 12. ure. O prodaji prikolice bodo interesenti pisno obveščeni.

Prikolice bodo prodane najboljšemu ponudniku po načelu videno-kupljeno.

Prevzem prikolice bo v AC Lanterna pri Poreču po podpisu kupoprodajne pogodbe in plačilu kupnine.

NAGRADNA IGRA

Vaša hišna številka in Gorenjski glas

Vsak teden: ENA SREČNA DRUŽINA VEČ

*Še danes ali pa najkasneje jutri, v sredo, nas do 14. ure pokličite v uredništvo Gorenjskega glasa, **telefon 064/223-111**, če je v časopisu objavljena Vaša hišna številka. Nagradna igra, ki družini s tokratno srečno hišno številko **prinaša nagrado v vrednosti 20.000 tolarjev**, ni težka: nekoliko bolj podrobno prelistajte časopis in v njem sta ločeno na različnih straneh objavljena dva podatka: naselje (in ulica v njem, če je v naselju uveden ulični sistem) + številka. Oboje skupaj je srečna hišna številka v tokratnem krogu igre "Vsak teden ena srečna družina več". Ker pa je možno, da je hišna številka npr. na večdružinskem stanovanjskem bloku ali pa je v ulici oz. naselju več enakih hišnih številk z dodatki (a, b, c...), bo sreča v družini odvisna tudi od hitrosti: tisti, ki **prvi najde** svojo hišno številko po navedenih pravilih in **prvi pokliče v uredništvo**, prejme nagrado.*

IZ SLOVENSKEGA PARLAMENTA

Danes se bo nadaljevala seja državnega zbora

Za nekatera kazniva dejanja ne bo zastaranja

Poslanci so v drugem branju predloga kazenskega zakonika Republike Slovenije odločili, da za uradne, vojaške ali druge odgovorne osebe, ki so med 15. majem leta 1945 in 26. junijem 1991storile kaznivo dejanje, za katere je zagrožena najmanj petletna zaporna kazen, ne velja zastaranje.

Ljubljana, 19. aprila - Slovenska ustava retroaktivnega vplivanja ne priznava, zato je to dopolnilo h kazenskemu zakoniku izjema. Za takšna kazniva dejanja naj bi merodajen zakon, ki je veljal v času storitve kaznivega dejanja. Nekatera dopolnila pa je državni zbor zavrnil. Tako naj ne bi bila kaznivo dejanje zahteva po priznanju novih manjšin, razen madžarske in italijanske, ki sta priznani z ustavo. Precej razprave je bilo o kaznih, zagroženih za dejanja zoper varnost slovenske države in njeno ustavno ureditev ter zoper izvoljene ali imenovane predstavnike oblasti. Za vdor na ozemlje Republike Slovenije naj bi bila kazen od 10 do 20 let zapora, za umor poslanca, svetnika, ministra in sodnika vrhovnega ter ustavnega sodišča z namenom ogrožanja ustavne ureditve pa je predlog kazenskega zakonika predlagal 20 let zapora, poslanci pa so kazen znižali na 7 do 15 let.

Slovenska kazenska zakonodaja s tem še ni zaokrožena. Državni zbor mora sprejeti še zakon o kazenskem postopku in zakon o državnem tožilstvu.

Državni zbor je po hitrem postopku sprejel **spremenjen zakon o posebnem davku na določene prejemke.**Društvom, sindikatom in političnim strankam ne bo treba plačevati davka na izplačilo nagrad in povračilo stroškov svojim delavcem. Vendar letna vsota poasameznega prejemka ne sme preseči 150.000 tolarjev.

V prvem branju je bil sprejet **zakon o poravnavi obveznosti do bank zaradi izplačanih deviznih vlog.** Država namreč bankam, ki so izplačevale devize občanom, nikoli ni izpolnila jamstva. Gre pa za sorazmerno velik denar, ki bo povečal javni dolg za 493 milijonov mark, vendar bo to prispevek k strukturni sanaciji bank. S tem bodo zboljšane bilančne vsote poslovnih bank zaradi terjatev do Narodne banke Jugoslavije.

V drugem branju je bil potrjen **predlog zakona o skupnosti študentov.** V trem primerih se je državni zbor razdelil v dva tabora: v enem so bili poslanci Liberalne demokracije, v drugem pa presenetljivo krščanski demokrati in združena lista. Močnejši so bili slednji in prodrli s stališče, da je skupnost študentov interesna organizacija s podružnicami po vseh lokalnih skupnostih po Sloveniji. To naj bi krepilo neodvisnost od države, nasprotniki tega stališča pa so menili, da gre v bistvu za politično organizacijo, ki bo imela podružnice v vseh lokalnih skupnostih. • **J. Košnjek**

Popravili bomo tudi železnice

*Državni zbor je v prvi obravnavi **sprejel nacionalni program razvoja slovenskih železnic.** Prav tako tudi že vemo, kako bomo modernizirali slovenske železnice. Pomagali nam bosta Evropska investicijska banka in Evropska banka za obnovo in razvoj. Poslanci so posebej poudarjali pomen prehoda tovora s cest na železnico in nujnost čimboljše železniške povezave z Madžarsko ter posodobitev proge po Soškem koridorju med Koprom in Jesenicami. Ti progi naj bi bili najbolj donosni v slovenskem železniškem omrežju. Za izgradnjo železnic je državni zbor zadolžil vlado, naj se čimprej začne pogajati z zainteresiranimi sosednjimi državami. Ti interesi pa so živi predvsem v Avstriji in na Madžarskem*

Predsednik republike povabljen v državni zbor

V kakšni državi živimo

Predsednik republike Milan Kučan bo najverjetneje jutri popoldne spregovoril poslancem državnega zbora. Na sejo ga je povabil predsednik državnega zbora mag. Herman Rigelnik.

Ljubljana, 19. aprila -Pretekli teden je bilo odsti nejasnosti in ugibanj, ali bo predsednik republike Milan Kučan posredoval državnemu zboru samo pisno mnenje o aktualnih razmerah v državi in njegovem videnju aktualnih problemov ali pa bo predsednik republike, ki sicer po ustavi ni neposredno odgovoren državnemu zboru, osebno govoril poslancem. Sedaj kaže, da bo jutri popoldne predsednik Milan Kučan spregovoril poslancem državnega zbora. Dosti je bilo tudi ugibanj, ali bo mogoče predsedniku zastavljati vprašanja ali ne in, ali bo mogoča po njegovem govoru razprava, kar je del poslancev posebej želel. Po poslovniku in sklepu državnega zbora razprava po govoru ne bo mogoča. Milan Kučan naj bi torej samo pojasnil svoje poglede in razlage položaja v državi, posebej pa svojo oceni, izrečeno februarja v Novi Gorici, da so v Sloveniji za premagovanje političnih nasprotnikov dovoljena vsa sredstva, tudi fizične likvidacije. Ta izjava je razburila javnost, nekateri politiki pa so jo, iztrgano iz celotnega nastopa, tudi razlagali po svoje. Državni zbor pa bo lahko, če bo tako sklenil, o posameznih stališčih predsednika razpravljal na izredni ali redni seji. • **J.K.**

Javna tribuna na Jesenicah

Jesenice, 18. aprila - Združena lista socialnih demokratov Jesenice organizira v četrtek, 21. aprila ,ob 19. uri v sejni sobi skupščine občine Jesenice javno tribuno na temo Gospodarsko uspešna, socialno pravična, pravna in varna država. Gosta tribune bosta dr. Maks Tajnikar, minister za gospodarske dejavnosti slovenske vlade in Miloš Pavlica, predsednik delavske zveze Združene liste Slovenije in poslanec v državnem zboru. • **D.S.**

Teden, zaznamovan z aferami in orožjem

Vlada o poročilu ministrov in pobudi predsednika

Predsednik vlade dr. Janez Drnovšek je včeraj prejel poročilo ministrske komisije o zadevi Smolnikar, danes pa naj bi o njem razpravljala tudi vlada. Odločala se bo tudi predlogu predsednika republike, naj notranje in obrambno ministrstvo celovito proučita pomoč Hrvaški in Bosni in Hercegovini, tudi z orožjem.

Ljubljana, 19. aprila -Predsednik republike Milan Kučan je predsedniku vlade dr. Janezu Drnovšku predlagal, naj vlada zadolži notranje in obrambno ministrstvo, da pripravita celovito poročilo o pomoči Hrvaški in Bosni in Hercegovini, tudi v orožju. Pri tem izhaja predsednik republike iz političnih stališč slovenskega vodstva, da je treba tema državama pomagati tudi z orožjem. Tako bi prišli do jasnih odgovorov, ki bi odstranili dvome, ki se sedaj pojavljajo v slovenski javnosti. Predsednik je pripravljen dati na razpolago tudi vse potrebne dokumente, ki jih ima o tem njegov urad. Vlada naj bi o tem predlogu razpravljala danes.

Na današnji seji bo vlada, vsaj tako je bilo napovedano, obravnavalo tudi poročilo ministrske komisije o aferi Smolnikar in o ugotovitvah preiskave v obrambnem ministrstvu. O tem poročilu naj bi razpravljal tudi državni zbor. Pričakovati je, da bodo postajale stvari okrog orožarskih afer in primera Smolnikar jasnejše. Včeraj pa se je v Mariboru tudi nadaljevala sodna obravnava primera orožja z mariborskega letališča, v državnem zboru pa bo zasedala ustrezna parlamentarna komisija, ki raziskuje ta primer. • **J.K.**

STRANKARSKE NOVICE

Socialdemokratska stranka Slovenije

Pismo predsedniku Milanu Kučanu

Ljubljana, 18. aprila -Glavni tajnik Socialdemokratske stranke Slovenije Branko Grims v odprtem pismu ugotavlja, da je več politikov na ključnih položajih prejelo predsednikovo zahtevo za pregled posameznih dogodkov v času osamosvajanja Slovenije. Zagotovo ne želite v javnosti narediti vtisa, da spremembe v slovenski vladi izkoriščate za osebna obračunavanja na slovenski politični sceni, zato vas pozivamo, da najprej v celoti pojasnite morebitno vašo vlogo oziroma vlogo vaših sodelavcev v organiziranem izpodkopavanju obrambnega sistema Republike Slovenije, in obenem odgovorite na vrsto vprašanj, ki so bila na vas naslovljena v zvezi z odkritjem orožja na mariborskem letališču in tudi potegnete ustrezne konsekvence, so zapisali v pismu. • **J.K.**

STRANKARSKE NOVICE

Slovenski krščanski demokrati

Konec tedna letna konferenca

Ljubljana, 19. aprila -Konec tedna, od 22. do 24. aprila bo v Zagorju ob Savi letna konferenca Slovenskih krščanskih demokratov, na kateri pričakujejo več sto udeležencev. Dogodek bo za stranko zelo pomemben, saj poteka neposredno pred oblikovanjem nove ali preoblikovanjem stare vlade koalicije. V stranki so glede tega različna mnenja, tudi takšna, ki terjajo od vodstva stranke izstop iz vladne koalicije. Slovenski krščanski demokrati obsojajo nekulturno ponašanje občinstva do predsednika stranke Lojzeta Peterleta na protikorupcijskem zborovanju. Stranka obsoja brutalne izraze zahrbtnega nasilja zoper podpredsednika stranke Iva Bizjaka in predsednika poslanske skupine Ignaca Polajnarja. Krščanski demokrati bodo še naprej vztrajali v boju zoper korupcijo, vendar znotraj državnega zbora, vlade in drugih institucij sistema, ne pa s sredstvi, ki bi jih kdo vsiljeval od zunaj. • **J.K.**

GORENJSKI GLAS
Ustanovitelj in izdajatelj:
Časopisno podjetje GORENJSKI GLAS
KRANJ

Uredniška politika: neodvisni nestrankarski politično-informativni poltednik s poudarkom na dogajanjih na Gorenjskem / **Predsednik časopisnega sveta:** Ivan Bizjak / **Direktor in glavni urednik:** Marko Valjavec / **Odgovorna urednica:** Leopoldina Bogataj / **Novinarji in uredniki:** Helena Jelovčan, Jože Košnjek, Lea Mencinger, Stojan Saje, Darinka Sedej, Vilma Stanovnik, Marija Volčjak, Cveto Zaplotnik, Danica Zavrl-Žlebir, Andrej Žalar, Štefan Žargi / **Lektoriranje:** Marjeta Vozlič / **Fotografija:** Gorazd Šinik / **Priprava za tisk:** Media Art, Kranj / **Tisk:** Podjetje DELO - TČR, Tisk časopisov in revij, Ljubljana / **Uredništvo, naročnine, oglasno trženje: Zoisova 1, Kranj, telefon: 223-111, telefax: 222-917** / **Mali oglasi:** telefon: 223-444 - sprejemamo neprekinjeno 24 ur dnevno na avtomatskem odzivniku; uradne ure: vsak dan od 7. do 15. ure / Časopis izhaja ob torkih in petkih. Naročnina: trimesečni obračun - individualni naročniki imajo 20 odstotkov popusta. Za tujino: letna naročnina 140 DEM. Oglasne storitve: po ceniku. Prometni davek po stopnji 5 odstotkov v ceni časopisa (mnenje RMI 23/27-92), CENA IZVODA: 80,00 SIT.

Ivo Bizjak, notranji minister in podpredsednik SKD

"Z Organizacijo nimam nič!"

O trgovini z orožjem, Dosjeju 13, aferi Smolnikar, vlogi SKD v vladni koaliciji, Janezu Janši in o tem, ali se mu res maje ministrski stolček.

Ivo Bizjak:"Ne čutim se ogroženega."

Ni jih malo, ki menijo, da so sedanjemu slovenskemu notranjemu ministru Ivu Bizjaku šteti dnevi in da bo on naslednja "žrtev" afere Smolnikar. Seveda pa se najdejo tudi takšni, ki menijo, da bo Bizjak še dolgo ministroval slovenski policiji. Če k temu dodamo še ugibanja o sestavi vladne koalicije, je razlogov za pogovor z njim več kot dovolj. Novinar **Vine Bešter** je pogovor, ki je bil na kranjskem radiu priredil tudi za bralce Gorenjskega glasa.

Pred dnevi se je nekdo z barvo spravil nad vašo hišo. Za nekatere je bila to "barvna diverzija", za druge - dobil je, kar si je zaslužil, tretji pa so zapisali "Bizjak, Peterle, Polajnar - prodane duše"?

"Očitno gre v ozadju za to, da smo si z nekaterimi različnega mnenja, kar samo po sebi ni nič nenavadnega, zanimivo pa je to, da nekdo svoje nestrinjanje z mnenjem drugega kaže na takšen način. Čimprej se bomo otresli takšnih navad, bolje bo za vse nas."

Znotraj SKD-ja veljate za zmernejšega politika, ki tudi formalno zaseda visoko mesto. Tačas tudi pri vas vre zaradi koalicije?

"Odločiti se moramo ali želimo biti še znotraj vladne koalicije. Če da, odgovoriti znotraj kakšne. Tu smo jasni - smo pripravljeni za koalicijo dveh strank, LDS in SKD."

Se zavzemate za predčasne volitve?

"Ne, kajti to vzame najmanj pol leta časa, ko se ne bi nič bistvenega dogajalo. Mislim, da Slovenija ni v tako urejenem stanju, da bi si lahko privoščili šest mesecev odmora, kar zadeva izvršilno politiko."

Peterle ob stolček?

Je kaj resnice v tem, da se Peterletu maje predsedniški stolček v SKD?

"Veste, vsakomur, kdor je v politiki, se tako ali drugače vedno maje stolčkek, mislim, da trenutno ni posebnih razlogov, da bi lahko rekli, da se našemu predsedniku obeta kakšna posebna huda ura. Sem pa ob tem tudi mnenja, da v tem času kakršnekoli kadrovske spremembe v vodstvu stranke ne bi bile primerne."

Janez Janša je na nedavni Glasovi prireditvi v Kranju za vas dejal, da "če kakšen minister ni obvladal svojega resorja, potem ste to vi"?

"Ta izjava je izjava na pamet. Gre za izjavo v določenem trenutku in jo razumem, da poskuša Janša nekoga "potunkati", za kar pa ni navedel nobenega argumetna. To je obtožba izgovorjena na pamet, osebno se mi ne zdi primerna resnemu človeku in politiku?"

Janša vse bolj postaja ali pa je že lider opozicije. Kaj menite o njem?

"Nimam nekega posebnega mišljenja. Brez dvoma ima velike zasluge, prišlo pa je do njegove razrešitve, kljub temu pa bo v slovenski politiki še veliko naredil. Mislim pa, da bi bilo pri tem pametno, da bi se vzdržal vloge užaljenega otroka."

Vedno več je ugibanj o t. i. Organizaciji. Je na vrhu te domnevne piramide, kot trdijo nekateri, resnično sam predsednik države?

"Tisti, ki trdijo, da "Organizacija" obstaja, bodo morali postreči s konkretnimi dokazi - kdo jo sestavlja, kaj ta tvorba počne... V našem ministrstvu jasnih zaznav o tovrstni organizaciji nimamo. Tudi naša notranja preiskava ni ugotovila, da bi kdorkoli od naših ljudi delal, kaj drugega od službenih nalog."

Ena od govoric pravi, da ste tudi vi član Organizacije oziroma, da ji služite, pa zato niti sami ne veste?

"Za takšno organizacijo, kakršno omenjate, ne vem. Vsega se res ne da preveriti, nekatere navedbe zadnjih dni pa je možno. Pri tem ugotavljamo, da imajo nekateri govorci izredno bogato domišljijo in širijo informacije, ki sodijo v področje znanstvene fantastike. Skratka z "Organizacijo", ki naj bi obstojala, kot pravijo nekateri, osebno nimamo nič."

Dosje 13

Pričakovati gre, da bo trgovina z orožjem po pismu predsednika države ministrskemu predsedniku ponovno na prvih straneh časopisa. Ste vi osebno ali vaši podrejeni na kakršenkoli nezakonit način vpleteni v to zgodbo?

"Naj vas najprej spomnim na znamenito Jegličevo pismo, ki pa se kasneje ni potrdilo z dokazi. Že takrat smo se v MNZ resno lotili trgovine z orožjem, tiste od prej in tiste, ki naj bi potekala trenutno. Prišli smo do določenih spoznanj in tudi odkrili orožje v manjših količinah. Posebej smo postali na to področje pozorni, ko nam je maja lani prišel v roke telefaks, kjer nekdo omenja MNZ, da se dogovarja za neki posel s smodnikom... Potrebno bo strniti informacije, ki jih imajo v tej zvezi vsa ministrstva in tudi ugotoviti, kaj je bilo v okviru pomoči Hrvaški in Bosni dogovorjeno na ravni države in kaj je izven tega. Zaenkrat je odgovor na slednje nikalen."

Mladina je v predzadnji številki objavila t. i. Dosje 13. V njem je med drugim govora, da naj bi del VOMA zasledoval, tajno nadziral več ljudi - Beznik , Slaparja, Kocjančiča, novinarje Mladine... tudi vas?

"To, kar je bilo objavljeno, je bilo pripravljeno za povsem drug namen, namreč za razčiščevanje teh vprašanj z obrambnim ministrstvom. V tem duhu je potrebno gledati tudi vse navedbe. Gre za zbir informacij zbranih v MNZ, ki so se nanašale na različna kazniva dejanja, ki jih nismo uspeli do konca razčistiti in na drugi strani na sume nezakonitih dejanj posameznih pripadnikov obrambnega ministrstva na civilnem področju."

Ste ena od po odloku varovanih oseb. Vas "varuje" še kdo drug?

"Mislim, da ne, je pa verjetno marsikdaj kakšna situacija, ko koga zanima, kaj kje počnem."

Se po domačem telefonu, katere prave številke ni v telefonskem imeniku, pogovarjate povsem brez zavor?

"Ne čutim posebnega pritiska in se kar prosto pogovarjam. V vsaki državi pa je tako, da se za ministrske položaje zanimajo tudi kakšne tuje službe in bi v tej smeri iskal možnost, da bi me lahko kdo poskušal "poslušati".

Afera Smolnikar

Je Smolnikar še varovana oseba?

"Ne, ni več."

Odkod policiji toliko podatkov o dogajanjih znotraj obrambnega ministrstva, naprimer o obstoju t. i. Slovenskega odreda?

"Te informacije smo pridobili od občanov, del tudi od omenjenega občana Smolnikarja. Preverjali smo tisti del, ki je bil zanimiv z vidika naših pristojnosti."

Je imel Smolnikar službeno izkaznico MNZ, vaš avto, službeno pištolo?

"V vseh treh primerih je odgovor ne."

Drago Kos je ime, ki se znotraj afere Smolnikar kar naprej ponavlja. Vi ste ga ob izbruhu zgodbe povsem "pokrili", ste še vedno enakega mišljenja?

"Poročilo naše notranje zaščite ne odkriva nobenega dejstva, ki bi kazalo na to, da je Kos delal še kaj drugega, razen službenih nalog, mislim tisto, kar se mu očita. Torej ugotovljeno ni nič takšnega, da bi dvomil v Draga Kosa."

Govori se, da šef slovenskih kriminalistov Mitja Klavora pospravlja pisarno?

"Če mislite s tem njegov odhod s položaja, ki ga zaseda, potem vam moram reči, da o čem takšnem ne vem nič."

Ste mogoče v odhajanju vi?

"Ne vidim razlogov, da bi se čutil ogroženega, a v politiki o ministrih odloča mandatar. Če pa bo SKD iz vlade odšla, bom seveda napisal odstopno izjavo."

• **Vine Bešter**

Zaplet pri (načrtovani) gradnji rekreacijsko turističnega centra Posavec

Bo republika razveljavila lokacijsko dovoljenje?

Ministrstvo za okolje in prostor je že razveljavilo vodnogospodarsko soglasje; gozdarska inšpekcija pa ocenjuje, da je poseg v varovalni gozd ob levem bregu Save pri Posavcu v nasprotju z zakonom o gozdovih, in da bi upravni organ pred izdajo lokacijskega dovoljenja moral pridobiti tudi soglasje gozdarjev.

Posavec - Čeprav je uprava za urbanizem Občine Radovljica izdala Štefaniji in Slobodanu Jovanoviču iz Podnarta lokacijsko dovoljenje za gradnjo rekreacijsko-turističnega centra Posavec in čeprav s posegom v območje na levem bregu Save soglaša kranjska izpostava Republiške direkcije za varstvo okolja in urejanje voda, se je že ob pripravi zemljišča za gradnjo oz. še pred gradnjo objektov začelo močno zapletati. Ministrstvo za okolje in prostor oz. njegov zavod za varstvo okolja in vodni režim je namreč po uradni dolžnosti razveljavil vodnogospodarsko soglasje, ki ga je investitorjema izdala radovljiška uprava za urbanizem; republiška direkcija za varstvo okolja in urejanje voda pa je ministrstvu ob koncu marca že predlagalo, da razveljavi celotno lokacijsko dovoljenje.

Kot je znano, je že podjetje Cebingel Avstralija, d.o.o., Otoče marca predlani naslovilo na radovljiško upravo za urbanizem pobudo, da bi s spremembo družbenega načrta občine spremenili tudi namembnost dela zemljišča ob levem bregu Save pri Posavcu in s tem omogočili izgradnjo športno-rekreacijskega centra. Občinska skupščina je pobudo sprejela in podjetje Cebingel je v začetku lanskega leta že zaprosilo upravo za urbanizem za izdajo lokacijskega dovoljenja za izgradnjo rekreacijsko-turističnega objekta. Ko je julija od vloge odstopilo, sta se za isto zemljišče in objekt pojavila nova investitorja - **Štefanija in Slobodan Jovanovič** iz Podnarta, ki želita v rekreacijsko turističnem centru zgraditi gostinski lokal, gospodarsko stavbo, zunanji bazen in teniška igrišča ter urediti rečni otok in breg Save. Občina jima je januarja letos že izdala lokacijsko dovoljenje, kasneje pa za pripravljalna dela tudi gradbeno dovoljenje.

Občina je kršila zakon o vodah

Zavod za varstvo okolja in vodni režim, ki deluje v okviru ministrstva za okolje in prostor, je marca letos po uradni dolžnosti razveljavil vodnogospodarsko soglasje, ki ga je investitorjema le dober mesec prej izdala radovljiška uprava za urbanizem. Kot piše v obrazložitvi, je občina z izdajo soglasja kršila zakon o vodah pa tudi strokovno navodilo o tem, kakšna tehnična dokumentacija je potrebna za pridobitev vodnogospodarskega soglasja in kaj morajo takšna soglasja vsebovati. Iz soglasja, ki ga je izdala uprava za urbanizem, ni razvidno, na katero vrsto posega se nanaša. V njem ni opredeljena konkretna gradnja niti ne tehnična dokumentacija, ki bi bila podlaga za odločanje o primernosti načrtovane gradnje. Soglasje tudi ne določaposega v vodni režim, prav tako ne ugotavlja skladnosti z lokacijskim dovoljenjem, saj tega niti ne omenja.

Za poseg je potrebno tudi soglasje republike

Republiška direkcija za varstvo okolja in urejanje voda, ki je ministrstvu za okolje in prostor že posredovalo pobudo za razveljavitev celotnega lokacijskega dovoljenja, je tudi ugotovila, da načrtovani rekreacijsko turistični center posega v "odprt prostor", medtem ko prostorsko ureditveni pogoje za širše območje Krope tega ne dovoljujejo. Nezakonitosti po mnenju direkcije ni mogoče opravičiti s tem, da je občinska skupščina obravnavala poseg v okviru pobud za spremembo družbenega načrta. Direkcija tudi očita občini, da v postopku za izdajo lokacijskega dovoljenja ni pridobila dokazila o razpolaganju z zemljiščem, kar je v nasprotju z zakonom o urejanju naselij in drugih posegov v prostor. Ker je z uveljavitvijo zakona o varstvu okolja (julija lani) lastnik vode postala republika, bi uprava za urbanizem morala pridobiti soglasje ali dovoljenje republike za poseganje v njeno lastnino.

Gozdarji zatrjujejo, da gre za varovalni gozd

Ker so na območju načrtovanega športno-rekreacijskega centra na golo posekali gozd na pol hektarja površine in ga približno na treh četrtinah hektarja razredčili, območje goloseka pa tudi močno nasuli in ga dvignili, se je za primer začel zanimati tudi gozdarski inšpektor **Marjan Štempihar**. Ugotovil je, da je dovoljenje za čiščenje drevja in grmovja na spornem zemljišču izdalo Vodnogospodarsko podjetje Kranj in da s posegom na levem bregu Save v okviru celovitega urejanja struge in na podlagi študije "Izhodišča načrtovanja ureditve struge Save na odseku Majdičev jez (Kranj) - Radovljica zaradi remonta železniške proge" soglaša tudi kranjska izpostava republiške direkcije za varstvo okolja in urejanje voda. Sporno zemljišče je bilo v prostorskih dokumentih opredeljeno kot kmetijsko zemljišče šeste kategorije, ob koncu predlanskega leta je bilo z "blagoslovom" občinske skupščine spremenjeno v stavbno, po veljavnem gozdnogospodarskem načrtu pa je to avtohton obrežni varovalni gozd, ki kot javno dobro (in z mrtvim rokavom struge) predstavlja razbremenilnik za visoke vode; s tem pa zmanjšuje tudi nevarnost za železnico, speljano ob desnem bregu Save.

Lokacijsko dovoljenje brez soglasja gozdarjev

Čeprav nekateri ocenjujejo, da to, kar so že posekali na levem bregu Save pri Posavcu, ni bil gozd, ampak le "šavje", je to po zatrjevanju gozdarske inšpekcije gozd tudi po novem zakonu o gozdovih, po katerem je za poseganje v gozdni prostor in v gozd potrebno dovoljenje, k dovoljenju pa je treba pridobiti soglasje Zavoda za gozdove. Gozdarska inšpekcija je še pred izdajo lokacijskega dovoljenja opozarjala na to radovljiško upravo za urbanizem, vendar je uprava investitorju izdala dovoljenje, ne da bi zahtevala tudi soglasje pristojne gozdarske službe. V inšpekciji so mnenja, da je upravni organ s tem kršil zakona o gozdovih in o varstvu okolja in da je bil tudi sam poseg na sporno zemljišče (golosek) v nasprotju z zakonom ogozdovih.

Z leve na desno

V pismu, ki ga je gozdarska inšpekcija že novembra lani naslovila na Sklad kmetijskih zemljišč in gozdov Republike Slovenije, opozarja tudi na to, da je investitor s posegom in navozom materiala preusmeril vlečno silo vode na nasprotni breg in s tem tudi ogrozil železnico, ki je speljana na desnem bregu. Eden od lastnikov zemljišč z desnega brega se je lani zaradi tega že pritožil.

* * *

Kaj dodati k temu? To, kar smo zapisali na podlagi zbrane dokumentacije, je zanesljivo le prvi del zgodbe o športno-rekreacijskem centru Posavec. Zgodba se bo verjetno še pletla in zapletala. Ne le zato, ker se v njej prepletajo številni interesi (vodarski, gozdarski, naravovarstveni, pridobitniški...), ampak tudi zato, ker bodo zastopniki teh interesov poskušali v nadaljnjem upravnem postopku ali celo na sodišču dokazovati "svoj prav" in svojo razlago zakonov. • **C. Zaplotnik**

Skupščina izgnancev Lipniške doline

Dolg je še vedno neporavnan

Kranj, 18. aprila - Od 86 članov Društva izgnancev Slovenije iz Lipniške doline (Srednja Dobrava, Ljubno, Kropa, Podnart, Kamna Gorica in Lancovo), ki so vključeni v krajevni odbor izgnancev v krajevni skupnosti Srednja Dobrava v sedanji radovljiški občini, se jih kar 60 v nedeljo udeležilo letne skupščine v Domu KS na Srednji Dobravi. Iz vasi v Lipniški dolini je okupator 5. decembra 1941 odpeljal v taborišča 46 družin.

Na seji, ki so se je udeležili tudi predstavniki sosednjih odborov z Bleda in Radovljice ter predsednik Društva izgnancev Slovenije Anton Kristan, so se med drugim seznanili s Spomenico za dosego moralnega zadoščenja in vojne odškodnine od leta 1941-45 in jo hkrati pred obravnavo zakonov s področja varstva vojnih invalidov, veteranov in žrtev vojnega nasilja podprli. Poudarili so, da se ustavna pravica žrtev vojne po vojni 48 let ni opredelila in izgnanci zato niso mogli uveljaviti nobene odškodnine, ko so se vrnili iz taborišč na porušene ali izropane domove. Zato zdaj zahtevajo, da samostojna država Slovenija stori vse, za poravnavo tega dolga.

Predsednik odbora in predsedujoči na seji v nedeljo Alojz Vidic je poudaril, da bodo tudi v prihodnje prirejali izlete in srečanja, kot so jih v zadnjem letu. Člani pa so soglasno podprli njegov predlog, naj vse službe pri vladi Slovenije opravijo svoje delo v dobro izgnancev. Nedeljska skupščina pa se je nadaljevala s prijetnim srečanjem, saj so za pogostitev poskrbele žene iz domačij v Lipniški dolini. • **A. Ž**

Seje zborov jeseniške skupščine

Jesenice, 18. aprila - Za ponedeljek, 25. aprila, so sklicane vse tri seje zborov občinske skupščine Jesenice, na katerih bodo obravnavali predlog programske zasnove za zazidalni načrt Cerkev na Hrušici, predlog odloka o potrditvi zaključnega računa proračuna občine Jesenice za lani ter informacijo o prvi in drugi renominaciji proračuna občine za lani. Poslanci bodo obravnavali tudi predlog izhodišč in usmeritev za izdelavo urbanističnega načrta Planica, vrednost koeficientov točke za izračun nadomestila za uporabo stavbnega zemljišča, predlog odloka o razširitvi pokopališča na Blejski Dobravi in poročila o delu uprave inšpekcijskih služb, Triglavskega narodnega parka, pravobranilstva, Policijske postaje, sodnika za prekrške, Mejne policije Kranjska Gora, izvršnega sveta in upravnih organov ter poročila o delu in stanju na področju zaščite in reševanja. • **D.S.**

PAJER TRGOVINA Z MEŠANIM BLAGOM
ODPRTO: PONEDELJEK - PETEK 8.-20., SOBOTA 8.-17
NEDELJA 8.-12.
PRI ZNESKU NAD 4.000 SIT DOBITE ZAVITEK KAVE.
Beleharjeva 6a, Šenčur, tel.: 064/41-392 VABLJENI

NIKO ŽELEZNIKI

"NIKO" Kovinarsko podjetje Železniki, p.o. Otoki 16, 64228 Železniki

razpisuje delovni mesti s posebnimi pooblastili in odgovornostmi:

1. VODENJE SEKTORJA MARKETINGA

2. VODENJE FINANČNO-RAČUNOVODSKEGA SEKTORJA

Kandidati morajo izpolnjevati naslednje pogoje:
pod tč. 1:
- visoka ali višja izobrazba ekonomske ali komercialne smeri
- tri leta delovnih izkušenj pri visoki oz. pet let delovnih izkušenj pri višji izobrazbi na vodilnih ali vodstvenih delovnih mestih
- aktivno znanje tujega jezika (ang. ali nem.)
- organizacijske sposobnosti in sposobnosti za delo z ljudmi

pod tč. 2.:
- visoka ali višja izobrazba ekonomske smeri
- tri leta delovnih izkušenj pri visoki oz. pet let delovnih izkušenj pri višji izobrazbi na vodilnih ali vodstvenih delovnih mestih
- pasivno znanje tujega jezika (ang. ali nem.)
- organizacijske sposobnosti in sposobnosti za delo z ljudmi

Za razpisani delovni mesti s posebnimi pooblastili in odgovornostmi bomo delavca imenovali do izteka mandata direktorju, t. j. 31. 5. 1995.
Poskusno delo bo določeno v pogodbi o zaposlitvi.
Kandidate vabimo, da pošljejo pisne prijave z dokazili o izpolnjevanju pogojev v 15 dneh po objavi na naslov: NIKO Kovinarsko podjetje Železniki, Otoki 16, s pripisom: "Prijava na razpis".
Vsi udeleženci razpisa bodo o izbiri obveščeni v 15 dneh po odločitvi.
K sodelovanju vabimo tudi mlade, sposobne in ambiciozne sodelavce za področje tehnologije in konstruiranja, od katerih pričakujemo, da imajo:
- visoko strokovno izobrazbo strojne smeri
- 2-3 leta ustreznih delovnih izkušenj
- znanje enega tujega jezika (ang. ali nem.)

Določeno je 6-mesečno poskusno delo.
Veseli bomo vaših prijav, ki jih pričakujemo do 3. 5.1 994 na gornji naslov. O izbiri boste obveščeni v 15 dneh po odločitvi.

Mercator Preskrba Tržič
TEHNIČNA PRODAJALNA
DETELJICA ☎ 53-017
SMER28

Komendčani bodo zbirali denar za telovadnico

Večina odločila ZA samoprispevek

Po seji volilne komisije so v četrtek na razširjeni seji sveta krajevne skupnosti Komenda precej kritično spregovorili o referendumskem odločanju o samoprispevku, svet KS pa je sprejel sklep o uvedbi samoprispevka.

Komenda, 18. aprila - Po seji volilne komisije v četrtek zvečer se je na razširjeni seji sestal tudi svet krajevne skupnosti, obravnaval poročilo volilne komisije, ocenil potek referenduma in po sklepu o uvedbi krajevnega samoprispevka obravnaval tudi program dela za uresničitev programa oziroma izgradnjo telovadnice pri prizidku nove šole v Komendi. Seje sveta so se udeležili tudi predstavniki društev in strank.

Volilna komisija je pred sejo sveta ugotovila, da pri glasovanju oziroma izvedbi referedumskega odločanja ni bilo nepravilnosti, kljub pripombam, da so na primer mladoletniki dobivali vabila za glasovanje. Komisija je pojasnila, da ni bilo na voljo podatkov, ali so vabljeni med 15 in 18 letom zaposleni. Zaposleni, a mlajši od 18 let, so bili namreč upravičeni do glasovanja.

Sicer pa je uradno potrdila izid glasovanja, da je bilo vpisanih 1635 upravičencev, da je na referendumu glasovalo 1281 občanov, da je bilo nevejavnih 21 glasovnic, za plačevanje samoprispevka se jih je izreklo 725, proti pa jih je bilo 535. Po novem zakonu, ki je začel veljati 2. aprila letos, in 23. členu v njem se je večina od tistih, ki so se udeležili glasovanja, izrekla za samoprispevek. Zato ni razlogov, da svet KS ne bi sprejel sklepa o uvedbi plačevanja krajevnega samoprispevka za izgradnjo telovadnice oziroma večnamenske dvorane.

Da je potem svet KS s 5 glasovi za in 3 proti sprejel sklep o uvedbi plačevanja krajevnega samoprispevka, je bil najbrž razlog v pomislekih in deloma tudi polemikah, ki so se hitro razširile po krajevni skupnosti, ko so v nedlejo zvečer najprej ugotovili, da na podlagi poznanega (veljavnega do 2. aprila letos) zakona odločitev na referendumu za samoprispevke ni bila sprejeta. Po starem zakonu bi namreč morala biti za samoprispevek večina vseh vpisanih volilnih upravičenev. Ko pa so dobili razlago iz republike, da rezultat glasovanja na podlagi navzočih dovoljuje uvedbo samoprispevka, in so se o tem tudi hitro razširile vesti po krajevni skupnosti, so se med krajani začela različna komentiranja.

To so v razpravi, potem ko je svet že sprejel sklep o uvedbi plačevanja samoprispevka, na nek način nakazali tudi nekateri zunanji člani sveta, Najbolj kategoričen je bil g. Krežmar, ki je poudaril, da je volilna komisija delala pošteno, da pa pot, kako je bil izglasovan pozitivni rezultat, ni bila poštena. Temu so spet oporekali drugi, ki so se sklicevali, da nihče ni vedel, da je bil sprejet novi zakon. G. Bricelj pa je menil, da se je treba dogovoriti za čimprejšnjo skupno akcijo za gradnjo, ne pa se demagoško sprenevedati. Eden od navzočih je tudi poudaril, da so pač priča nekakšnemu "prehodnemu obdobju" med starim in novim zakonom, saj je bil referendum v Komendi le nekaj dni po začetku veljavnosti novega zakona.

Pri celotni polemiki, kjer je velika večina zagovarjala pravilnost in utemeljenost uvedbe samoprispevka, pa je zadel žebelj na glavo g. Kremše, ki je nedvoumno poudaril, da je skrajni čas, da "ljudi naučimo, da so zraven, ko se o nečem odloča in da se jasno opredelijo ali so za ali so proti." To pa je tudi izhodišče novega zakona. Na seji so bili potem predlagani tudi nekateri zunanji člani bodočega sedemčlanskega odbora za izgradnjo večnamenske dvorane. O sestavi odbora pa bo svet odločal na prihodnji seji. Z uvedbo plačevanja samoprispevka bo pri KS odprt tudi poseben žiro račun, na katerega se bodo stekali zbrani prispevki.

Sicer pa je zdaj naloga odbora in sveta KS, da pripravi vse potrebno (dokumentacijo, izbere izvajalca...), da se bo do 1. septembra letos lahko začela gradnja telovadnice. Pri tem pa bosta imela tako odbor, kot svet KS nedvomno še veliko dela, in kot so ugotavljali, brez redno zaposlenega najbrž ne bo šlo; posebno še, če se bodo odločili, da bodo delo vodili v lastni organizaciji in na ta način prihranili denar, ki bi ga sicer morali dati za delo pooblaščeni organizaciji ali službi. • **A. Žalar**

Neutemeljene govorice

V razpravi je volilna komisija udeležencem razširjene seje tudi pojasnila, da so se po fari razširile govorice o 60 tisoč nemških markah, ki jih bo dobil predsednik KS Roman Grošelj, da bo odprl svoje podjetje, da že do zdaj dobiva visoko plačo in podobne.
Roman Grošelj je takšna namigovanja odločno demantiral. Pojasnil je, da lahko podpisuje zneske kot predsednik sveta največ v višini 50 tisoč SIT, da je podpisnik v banki drug član sveta in da dobiva za opravljanje funkcije 30 tisoč tolarjev honorarja. Odločno je tudi zanikal, da ima ali da namerava odpreti podjetje. Kar pa zadeva 60 tisoč mark, je prav tako odločno zanikal govorice, s hudomušno pripombo, da bi jih bil vesel, če bi jih imel.

Slovenska vlada sprejela program zapiranja Rudnika urana Žirovski vrh

Zamude pri zapiranju rudnika le eno leto

"Ker sem po poreklu Gorenjevaščan, spremljam priprave na zapiranje RUŽV še posebej pozorno", pravi novi minister za okolje in prostor dr. Pavel Gantar.

Ljubljana, 18. aprila - V četrtek je slovenska vlada na svoji 78. redni seji sprejela Program izvedbe trajnega prenehanja izkoriščanja uranove rude in preprečevanja posledic rudarjenja v rudniku urana Žirovski vrh. Temu naj bi sedaj sledil podrobni investicijski program, nadaljnje preiskave in poskusi pa naj bi tudi odločili, za katero varianto zapiranja se bodo odločili. Predvidena je tudi izgradnja obvoznice mimo Škofje Loke ter rekonstrukcija ceste od Gorenje vasi do Todraža.

Čeprav je minilo od julija 1992, ko je bil sprejet zakon o trajnem zaprtju RUŽV že skoraj dve leti, pa meni novi minister za okolje in prostor **dr. Pavel Gantar,** da s programom izvedbe trajnega prenehanja izkoriščanja uranove rude in preprečevanja posledic rudarjenja v RUŽV zamujajo le eno leto, sam program pa predstavlja kot planski dokument osnovo za sestavo investicijskega elaborata. V njem naj bi podrobneje presodili finančne, zaposlitvene (torej socialne) in predvsem ekološke ukrepe, ki jih zaprtje RUŽV zahteva. Vzpostavilo naj bi se ponovno ekološko ravnotežje v tem ranjenem okolju, za obstoječe objekte in opremo pa naj bi našli drugo dejavnost, ki bi omogočala nadaljnjo zaposlitev ljudi. Program obsega štiri projekte, ki naj bi trajno zavarovali okolje pred posledicami dosedanjih dejavnosti: projekt trajnega prenehanja pridobivanja uranove rude; projekt trajnega prenehanja proizvodnje uranovega koncentrata; projekt trajnega obratovanja jalovišč in projekt nadzora vplivov na okolje. Program so strogo in kritično pregledali znotraj ministrstva, v številnih strokovnih institucijah, novost pa je ta, je poudaril minister dr. Gantar, da je bil temeljito proučen tudi v lokalni skupnosti, ki je naj dala pozitivno mnenje (sklep skupščine občine Škofja Loka). Trdno prepričanje je, da brez sodelovanja lokalne skupnosti pri tem zapiranju ne bo šlo.

V programu sta zlasti za sanacijo jalovišč in v povezavi s tem tudi o zapiranju jam obdelani dve varianti in od tega je tudi odvisna višina predvidenih stroškov, ki se za celotno zapiranje gibljejo med 61 in 64 milijoni ECU (po sedanjem tečaju je to 118 do 124 milijonov DEM), medtem ko je tretja varianta, ki je bila oblikovana pri strokovnem razčiščevanju programa z odborom škofjeloške občinske skupščine, v programu le omenjena. Zapiranja in sanacija rudnika naj bi trajala od 5 do 7 let in zahtevala v povprečju od 198 do 246 delavcev. Dela bodo tako zahtevna, da (tako piše v programu) je nujna izgradnja škofjeloške obvoznice v Poljansko dolino ter rekonstrukcija ceste od Gorenje vasi do Todraža. • **Š. Žargi**

V rudniku so rezerve

Za Gorenjski glas je minister dr. Pavel Gantar odgovoril na tri vprašanja:

Varianta C, ki je bila dogovorjena v stikih z občino Škofja Loka, je v programu le omenjena. Ali bo v prihodnje enakopravneje proučena, obdelana in ovrednotena?

"Pri dosedanjem poteku priprav in proučevanj variante C še ni bilo mogoče podrobneje obdelati, saj je zlasti ugotavljanje vplivov na okolje izredno zahtevno, pomembni pa sta tudi vprašanji izvedljivosti in stroškov. Bo pa ta varianta vsekakor v nadaljnjih pripravah tudi upoštevana."

Program ne omenja nadomestnih dejavnosti, pač pa zahteva pripravo posebnega projekta o tem, kar je precej drugačno stališče, kot ga je vlada sprejela na 37. seji, ko je bilo zaprtje in sanacija rudnika povezovano z ureditvijo odlagališča posebnih in celo nizko radioaktivnih odpadkov. Ali je tako povezovanje dokončno prelomljeno?

"Tako pogojevanje je dokončno prelomljeno. Kakršna koli dejavnost bo tam, bo samo ob soglasju lokalne skupnosti. Tak pristop bo veljal tudi za vse ostale primere v Sloveniji, kar bi lahko omenil kot bistveno spremembo politike v našem ministrstvu. Zavzemam se za povsem čiste račune s krajani, za sodelovanje in skupno ugotavljanje najboljših rešitev."

Rudnik Žirovski vrh in škofjeloški izvršni svet ugotavljata, da v predlogu letošnjega proračuna niso predvidena vsa potrebna sredstva za priprave na zapiranje rudnika urana, kot jih zahteva operativni načrt za leto 1994. Bodo sredstva v ta namen po sprejetju programa povečana?

"Res je, da tudi na ministrstvu ugotavljamo, da sredstva za zapiranje rudnika urana v letošnjem letu ne bodo zadoščala. Zato smo pripravili amandmaje na predlog proračuna in njihova usoda je sedaj v rokah poslancev Državnega zbora in upamo, da jih bo vsaj del sprejet. Res pa je, da ima RŽV tudi nekaj rezerv, da zahteva, kot je to pri proračunu kar običaj, "100, da bi dobil 50", predvsem pa je potrebno izboljšati dinamiko nakazil, ki je bila lani res neprimerna. Da bi dobili denar pred koncem leta, mislim, da seje možno dogovoriti v okviru vlade."

Mohoričevi, največja kranjska družina

Ljudje ne znajo spoštovati velike družine

Anica in Primož Mohorič imata z enajst otroki največjo družino v Kranju, menda celo na Gorenjskem. Starostna razlika med najstarejšim in najmlajšim je dvajset let.

Kranj, 15. aprila - Vseh enajst otrok, pet deklet in šest fantov, še živi doma. Starejši trije Primož, Aleš in Matjaž, so se sicer že zaposlili, povsem osamosvojili pa še ne. Naslednji trije Anka, Tomaž in Mateja so še srednješolci, vsi pa bi radi študirali. Kristina, Martina, Gregor in Andrej so osnovnošolci, razporejeni med sedmim in drugim razredom, najmlajša Katarina pa ima šele tri leta.

Pri Mohoričevih je 13 družinskih članov in le redko so vsi doma. Tudi mi smo jih skušali večkrat dobiti v bolj številni zasedbi. Uspelo nam je le polovično. Na sliki: polovica Mohoričevih. Levo in desno od mame tudi najstarejši in najmlajši otrok, Primož in Katarina.

Trinajstčlanska družina v stanovanju na Planini

Ne zdi se nam nenavadno, če velika družina živi na podeželju, kjer ima na voljo veliko hišo in dvorišče za gibanje otrok. Mohoričevi nimajo te sreče. Živijo v 80 kvadratnih metrov velikem dvosobnem stanovanju z dvema kabinetoma na Planini, kar za enajsterico otrok najbrž niso najprimernejše razmere. Toda Mohoričevi so prej živeli še veliko skromneje, s petimi otroki sta se starša stiskala v eni sami sobici. Ko so ob pomoči Vladke Janove prišli do sedanjega stanovanja na Planini, so to sprejeli kot veliko srečo. Starejši otroci so se naselili v dva kabineta, v enem dekleta, v drugem fantje, mlajši trije spijo v spalnici staršev. Kuhinja in dnevna soba služita dnevnemu bivanju in ju niso s pregrajevanjem nasilno spreminjali v dodatne sobe. Ko se otroci učijo, seveda potrebujejo svoj mir. Šolarji so nalašč zaradi tega razdeljeni v dve izmeni. Starša pravita, da tako čez dan nikoli niso vsi skupaj, temveč se vsa družina zbere šele zvečer.

"Mohoričev športni klub"

Tudi ob našem sobotnem obisku Mohoričevih nismo našli vseh doma.

Otroci imajo namreč ob šoli še kopico obveznosti. Oče Primož, zagret športnih in tudi klubski funkcionar, je vse otroke pritegnil k športu. Starejši so žal zaradi zdravstvenih razlogov prenehali, športno kariero zdaj iz enakega vzroka končuje 19-letna Anka. Mateja, Kristina in Martina pa še vedno tečejo na smučeh.

Skromnih ovc gre veliko v en hlev, pravi stara modrost. To velja tudi za Mohoričeve. Kljub temu da je že njih trinajst, so lani sprejeli v družino še begunca s petimi otroki. Prepustili so mu svojo dnevno sobo. Kasneje je odpotoval k sorodnikom v Nemčijo, v teh dneh pa ga spet pričakujejo. Tokrat samo na obisk.

"Ko so moji otroci svoje čase drug za drugim prihajali na cilj v kakem tekmovanju, so me klubski kolegi zafrkavali, češ ali ima Mohorič svoj klub," se šali oče Primož. "Zavedal sem se, da je treba otroke zaposliti s športom in delom, kajti v mestu na odraščajočo mladino prežijo številne pasti. Kadar niso bili zaposleni s šolo in treningom, smo se podali v gozd in nabirali gozdne sadeže, ki jih je potem mama predelala v domače marmelade."Mama Anica je doma, odkar sta Mohoričeva začela snovati družino. "Ves čas sva si želela številno družino. Že pet otrok je prijetna druščina, toda ko so se rojevali naslednji, sva jih prav tako z veseljem sprejela. Nobenega od njih ne bi dala za nič na svetu," pravi Anica. "Z vzgojo tako številne družine je seveda veliko dela in skrbi, toda ko jih gledaš zdrave, pridne in delavne, si za vse to poplačan."

Pet štruc kruha na dan

Materialno preživetje tako številne družine pa je seveda druga pesem. Živijo od očetove plače, ki si jo kot vodja skladišča zasluži v Merkurju. Za otroke dobita otroške dodatke in starejši imajo štipendije. Sociala jim je za pol leta odobrila še dodatno denarno pomoč. Mohoričevi so veseli, da dobijo toliko družbene pomoči. Naučili so se dvakrat, trikrat obrniti tolar, da jim več da. Iz trgovine prinesejo štiri ali pet štruc kruha dnevno in dva litra mleka. Pri kuhi prevladuje zelenjavna juha, ki je dovolj nasitna in vitaminska. Škoda, da nimajo lastnega vrta in morajo vse kupiti na tržnici! Otroci si ne morejo prav pogosto privoščiti pločevinke kokakole ali pice, kadar pa gredo na izlet, jim mama da vedno dovolj s seboj, da se pred sošolci ne čutijo prikrajšane. Večina Mohoričevih otrok je šolarjev in ravno z jesenskimi nakupi za šolo je največji križ. Mohoričevi te izdatke razporedijo po "etapah": najprej mesečne karte, potem knjige, naslednji mesec zvezki... Za njihovo delo v šoli se starša zelo zanimata: oče, ki sodeluje v vseh svetih starev, ima na skrbi srednješolce, mama osnovnošolce. Vsak mesec se oglasita v šoli in povprašata po uspehu.

Pri Mohoričevih je enajst otrok, starih od treh do 23 let. Kolikor vemo, so največja kranjska družina. So morda tudi največja gorenjska družina? Če naši bralci morda vedo za katero, ki ima še več otrok, naj nam to sporoči na naslov našega uredništva: Gorenjski glas, Zoisova 1, Kranj.

Družbeno okolje na velike družine ne gleda posebno naklonjeno, vesta povedati Mohoričeva, ki na račun svoje družine dobita kdaj tudi kakšno pod nos. Trinajstčlanska družina pa je dovolj močna in povezana med seboj, da je zbadljivke ne prizadenejo več. Odločili so se pač dati prednost vrednotam, ki v današnjem svetu nimajo več nekdanje veljave: družini, ljubezni, poštenju, namesto denarju, avtomobilu, uspehu... Privzgojila sta jim ljubezen do knjige in željo po znanju, čeprav na žalost ugotavljajo, da študij postaja privilegij premožnih. Otroci so pridni, vljudni in spoštljivi. Tudi svoje starše vikajo, kar je dandanes v družinah že zelo redek pojav. • **D.Z. Žlebir, foto: J. Pelko**

Most med bolnikom in zdravnikom: IVANKA HARTMAN

Partnerja si starševstvo delita

Medicinska sestra Ivanka Hartman iz Škofje Loke se v patronažni službi kali že celih 22 let.

Naše dosedanje druženje z medicinskimi sestrami dokazuje, da si ljudje najbolj zapišejo v srce ravno patronažne sestre. Naša tokratna sogovornica Ivanka Hartman meni, da zato, ker patronažna sestra prihaja v družino, kjer je laže najti stik kot v zdravstveni ambulanti, kjer se vsak dan izmenja kakih 50 ali 60 bolnikov. Ivanka obiskuje družine v Podlubniku in v nekaterih vaseh okoli Škofje Loke. Začela je leta 1972 v Gorenji vasi, od leta 1978 je v Škofji Loki, kjer je zdaj tudi vodja patronažne službe.

Katera plat vaše službe je vam osebno najbolj pri srcu?

"Najbolj me veseli, če naletim na zdravo in složno družino. Po 20 letih sem si že izostrila občutek, kakšni so odnosi v družinah, kamor prihajam kot patronažna sestra, denimo ali gre za dobro partnerstvo ali se družina nemara razbija. Žal je slednjih primerov zadnja leta vse več, zlasti v mestnih naseljih (Podlubnik ima kar tri tisoč prebivalcev), k temu pa pripomore tudi dejstvo, da je vse manj stanovanj in služb, pa tudi na mlade odraščajoče ljudi v tem okolju preži nešteto pasti. Pri našem delu vidimo veliko problemov, ki jih je prinesla industrializacija: alkohol, klošarji, priseljenci, ljudje brez služb, narkomanija, mladinsko prestopništvo, nasilje v družinah, trpinčeni otroci... Sama živim v drugačnem, primestnem okolju. Prejšnja leta je veljalo, naj bi patronažna sestra pokrivala teren, od koder je doma. Toda to ni bilo vedno dobro, saj so nas potem iz družin klicali kadarkoli. Mislim, da ni nujno, da družino osebno poznaš, da bi ji lahko pomagal. Navadno je za obe plati bolje, da v družino prideš od zunaj in se ji posvetiš povsem profesionalno."

Nekaj let vodite tudi tečaje priprav na porod. Kakšne so vaše izkušnje?

"V Škofji Loki se že dobrih 16 let ukvarjamo s pripravo žena na porod, sama to počnem šest let. Za bodoče matere v dveh tednih pripravimo serijo srečanj, na katerih jih seznanimo z vsem, kar morajo vedeti pred rojstvom otroka, od nosečnosti, priprave na porod do nege dojenčka. Obisk je dober, saj v prvi nosečnosti pride na srečanja 70 odstotkov žena. V vsaki skupini, ki šteje do ducat udeležencev, je tudi nekaj bodočih očetov. Pri mladi generaciji se odnos do starševstva spreminja. Oba se pripravljata na to vlogo, kar se mi zdi prav. Lepo bi bilo tudi, ko bi lahko bodočim materam predstavili osebje iz porodnišnice, kjer bodo rodile."

Pred kratkim ste s kolegicami iz vašega zdravstvenega doma prevzele krmilo Društva medicinskih sester in tehnikov Gorenjske. Kaj se bo v njem dogajalo pod vašim vodstvom?

"Nekaj izkušenj z delom v tem društvu že imam, saj sem pred leti v njem opravljala tajniška dela. Delala sem tudi v sindikatu, tako da mi je ta problematika blizu. V društvu bomo imele opravka zlasti s statusom medicinske sestre, ki je vse težji, ukvarjale se bomo v glavnem s strokovnim izpopolnjevanjem in izmenjavo izkušenj. Sodelujemo tudi v zbornici zdravstvene nege." • **D.Z.Žlebir, foto: J. Pelko**

KUPON

Akcija: Most med bolnikom in zdravnikom

Ime in priimek.....

Naslov.....

Glasujem za sestro.....

Zaposleno v zdravstveni ustanovi.....

Izrežite in pošljite na Gorenjski glas ali Radio Kranj

Pred vpisom v srednje šole

Zaprta vrata gimnazij?

V šolah, ki so po prvih prijavah osmošolcev že preveč zasedene, upajo, da si bodo bodoči srednješolci še premislili in prijave prenesli kam drugam. Enako upajo tam, kjer je prijav premalo.

Kranj, 19. aprila - Za generacijo mladih, ki letos končujejo osnovno šolo, je (vsaj po številkah sodeč) na srednjih šolah dovolj razpisanih mest, da nihče ne bo ostal pred zaprtimi vrati. A kaj, ko želja in načrtov mladih na eni strani in izobraževalnih (in kasneje zaposlitvenih) možnosti ni ravno enostavno uskladiti. Kot kažejo prijave na dvanajst gorenjskih srednjih šol, se preveč mladih zanima za šolanje na gimnazijah in v programih trgovske ter gostinske šole, premalo pa za izobraževanje na srednjih strokovnih šolah.

Današnje razmere zahtevajo od ljudi veliko več znanja, zato tudi ni čudno, če se vse več mladih ljudi odloča za splošno izobraževalne šole, ki dajejo dobro podlago za študij. Tako je razumeti tudi letošnji velik odziv na razpisana mesta v gimnazijah. Na kranjski so imeli minuli teden 280 prijav, razpisali pa so 240 mest. Na škofjeloški, kjer je bilo razpisanih mest za 150 učencev, se jih je prijavilo 25 več. Ravnatelj kranjske gimnazije Valentin Pivk nam je tedaj dejal, da večje zanimanje, kot so možnosti vpisa, ni nič nenavadnega. Prijavi se tudi veliko kandidatov, ki po sposobnostih ne sodijo na tako zahtevno srednjo šolo (o čemer priča uspeh zadnjih treh osnovnošolskih let). Tem in njihovim staršem zato še dovolj zgodaj svetujejo, naj se raje odločijo za manj zahtevno in krajše šolanje. Sicer pa računajo na omejitev vpisa, če bo le šolsko ministrstvo pritrdilo takšni odločitvi šole. Pri osmošolcih, prijavljenih na takšno šolo, se bodo skupaj z drugimi pokazatelji uspeha upoštevali tudi rezultati preizkusa znanja, ki ga bodo osmošolci opravljali 31. maja in 1. junija. Ti šolarji bodo s svojimi starši vred še nekaj časa na natezalnici, saj tja do julija ne bodo vedeli, ali so na zaželeno šolo sprejeti ali ne.

Na Srednji trgovski šoli v Kranju, kjer se je na razpisana izobraževalna programa za prodajalca in komercialnega tehnika tudi prijavilo prekomerno število kandidatov, tak odziv pripisujejo dejstvu, da se je zadnje čase zelo razmahnila (tudi zasebna) trgovska dejavnost. Zanjo se tudi dosledneje zahteva ustrezna izobrazba. Razpisali so 90 mest za šolanje prodajalcev in 60 za komercialne tehnike, za oba pa se je prijavilo polovico več šolarjev. Kako bodo uravnali to neskladje, se do konca prejšnjega tedna še niso dogovorili. Bil je namreč še čas za prenašanje prijav na druge šole. Šola je s prostorom hudo na tesnem, zato iščejo možnosti šolanja za svoje programe na drugih lokacijah. Od tega je v največji meri odvisno, ali bodo lahko vpisali kaj več učencev, kot je prvotno razpisanih mest.

Ostale gorenjske srednje šole imajo po stanju prijav precejšen minus. Oglejmo si, kako je na dveh večjih srednjih šolah v Kranju, Srednji elektro in strojni šoli ter Srednji tekstilni in obutveni šoli. Prva je razpisala šolanje v 10programih. Le za profil računalniškega tehnika je prejela 26 prijav preveč, za ostale pa v povprečju prav toliko premalo. Največji manko je v programih elektrotehnik elektronik, kjer je 46 prijav manj od razpisanih, in v programu strojni tehnik, kjer se je za razpisanih 90 mest prijavilo le 31 kandidatov. V 13 programih Srednje tekstilne in obutvene šole ni niti enega, ki bi imel dovolj prijav. Zlasti nepriljubljena je obutvena stroka, saj je za nekatere programe (denimo pomožni sestavljalec obutve) je nekaj posameznih prijav, čeprav je razpisanih 50 ali 60 mest. V podobni koži kot ti dve šoli so tudi druge strokovne šole na Gorenjskem. Le še Srednji gostinsko turistični šoli na Bledu se bolje piše, saj je tudi za tamkajšnje programe več zanimanja kot ponujenih mest. Primanjkuje jim le prijav za natakarje. Prav obrnjeno je v Srednji lesarski šoli v Škofji Loki, kjer je razen za obdelovalca lesa (prijav je še enkrat preveč) veliko premalo zanimanja. Takih in podobnih neskladij med šolami in celo med programi istih šol, pa bi se našlo še nekaj. • **D.Z.Žlebir**

V Tržiču 249 krvodajalcev

Tržič, 18. aprila - Minuli petek je tržiški občinski odbor Rdečega križa organiziral v sodelovanju z Zavodom za transfuzijo krvi iz Ljubljane prvo letošnjo krvodajalsko akcijo. V gasilski dom Bistrica, kjer je odvzem krvi potekal, je prišlo 249 prostovoljcev. S tako udeležbo so v Tržiču kar zadovoljni, saj je blizu povprečju iz prejšnjih let. Veseli jih tudi, da imajo veliko število stalnih krvodajalcev, že drugič pa so povabili k sodelovanju tudi prebivalce nad 18 let starosti. Tako z vsako akcijo pridobijo nekaj novih krvodajalcev. Letos bo v Tržiču še ena krvodajalska akcija. Oktobra, ko bo odvzem krvi organiziran dva dni, pričakujejo vsaj 500 obiskovalcev. • **S. Saje**

AVTO ŠOLA A M D KRANJ

Vožnje na vozilih R5 in AX.

Motoriste poučujemo na moderen način s pomočjo posebne opreme in radijskih zvez.

Tečaji iz cestnoprometnih predpisov potekajo neprekinjeno.

MOŽNOST OBROČNEGA ODPLAČEVANJA !

INFORMACIJE: TEL.: 064/211-127 ali osebno na AMD Kranj, Koroška 53/d.

smad24

DIJAŠKI IN ŠTUDENTSKI DOM

64000 Kranj, Kidričeva 53

Po sklepu sveta doma in na podlagi statuta razpisujemo delovno mesto

RAVNATELJA

Kandidat mora izpolnjevati pogoje določene z zakonom in imeti:
- visoko izobrazbo pedagoške smeri,
- strokovni izpit,
- najmanj pet let vzgojnoizobraževalne prakse.

Kandidat mora poleg dokazil o izpolnjevanju pogojev predložiti kratek opis dosedanjega dela, program razvoja in vodenja doma.

Ravnatelj bo imenovan za štiri leta.

Začetek dela je 1. september 1994.

Prijave z dokazili in opisom dosedanjega dela pošljite v 15 dneh po objavi razpisa na naslov: Dijaški in študentski dom Kranj, Kidričeva 53, 64000 Kranj, s pripisom "Za razpis".

O izbiri bodo kandidati obveščeni v 30 dneh oziroma po prejemu soglasja ustanovitelja.

KULTURNI KOLEDAR

KRANJ - V galeriji Prešernove hiše razstavlja fotografije na temo Portreti 1979-1994 ***Tomaž Lunder.***

V galeriji Mestne hiše je na ogled razstava slik akad. slikarja ***Tuga Sušnika.*** V prostorih Zavarovalnice Triglav, Bleiweisova 20, je na ogled ***razstava slik gorenjskih slikarjev.*** V slaščičarni in restavraciji Jasmin razstavlja fotografije ***Peter Kozjek.***

JESENICE -V razstavnem salonu Dolik je na ogled ***razstava ročnih del*** in razstava oblikovanja v steklu oblikovalke ***Jane Hrovat.*** V galeriji Kosove graščine sta na ogled razstavi ***Arhitektura črk*** Metke Žerovnik in ***Črkovna vrsta "Jesenice"*** Janeza Suhadolca.

BEGUNJE - V galeriji Avsenik so na ogled likovna dela akad. slikarja ***Barda Iucundusa.***

RADOVLJICA - V galeriji Šivčeve hiše razstavlja slike in ilustracije slikarka ***Wang Huiqin.*** V galeriji Pasaža radovljiške graščine razstavlja fotografije ***Edi Gnilšak.*** V prostorih Gorenjske banke razstavlja slikar ***Leopold Gros*** iz Lesc.

BLED - V vili Prešeren razstavlja grafike in slike z naslovom Spomin na karneval v Benetkah in mačkare v Ponikvah akad. slikarka ***Alenka Kham Pičman.***

ŠKOFJA LOKA - ***V galeriji Ivana Groharja razstavlja slike akademska slikarka Apolonija Simon.*** V galeriji ZKO-Knjižnica razstavlja akad. slikar ***Milan Batista.***V galeriji Fara razstavljajo ***grafike*** študenti 4. letnika likovne pedagogike na temo Igra struktur. V mini galeriji Občine Škofja Loka razstavlja akvarele ***Edi Sever.*** V galeriji Mravljica razstavljajo ***unikatno keramiko*** Zoltan Gabor, Zdenko Huzjan, Niko Rinbič, Nikolaj Ber in Vladimir Potočnik.

Zbirke Loškega muzeja so odprte vsak dan razen ponedeljka od 9. do 17. ure.

TRŽIČ - V Paviljonu NOB razstavlja slike na temo Barvni signali slikar ***Piero Conestabo*** iz Trsta.V prostorih Optike Debeljak razstavlja ***univ. prof. dr. ing. France Cegnar*** slike z naslovom Pomlad.

ŽIRI - V galeriji Svobode so na ogled likovna dela ***Dušana Sedeja.***

KAMNIK - V razstavišču Veronika je na ogled razstava akvarelov in risb ***Antona Gosarja.***V kavarni Veronika je na ogled razstava fotografij ***Marka Trobevška.***

LJUBLJANA - V Poslovnem centru Mercator, Dunajska 107, razstavlja akad. slikar ***France Mihelič.***

LJUBLJANA - V galeriji Lek, Verovškova 57, razstavlja slike ***Albin Polajnar.***

OBLETNICA PARTIZANSKEGA PEVSKEGA ZBORA

Ljubljana - V Cankarjevem domu bo danes, v torek, ob 20. uri Partizanski pevski zbor s koncertom proslavil 50-letnico svojega obstoja. Ob jubilantu bo nastopil tudi mladinski pevski zbor Veter, program pa bo povezoval Polde Bibič. Slavnostni govornik bo minister za kulturo Sergij Pelhan.

Ob jubileju je izšla tudi prenovljena pesmarica partizanskih in ljudskih pesmi Naša partizanska pesem ter dvojna kaseta in CD plošča z najboljšimi in najlepšimi partizanskimi in ljudskimi pesmimi iz radijskih arhivov.

LOŠKI RAZGLEDI 40

Že štirideset let zaporedoma izdaja Muzejsko društvo iz Škofje Loke svojo publikacjo Loški razgledi. Tudi jubilejna je pestra po vsebini, saj je na 320 straneh 34 prispevkov. Ti so kot običajno razdeljeni v poglavja Razgledi, Leposlovje ter Gradivo in spomini. Na naslovni strani je Loški grad, kakršen je bil pred adaptacijo pred stotimi leti.

V poglavju Razgledi svoje prispevke iz zgodovine, geologije, umetnostne in literarne zgodovine, muzikologije in sociologije objavlja dvanajst avtorjev. Anton Ramovš predstavlja najdišče koral vrste Waagenophyllum indicum iz okolice Smoleve nad Železniki. O gradbenih spremembah Loškega gradu v letih 1892 in 1893 piše Doroteja Gorišek, po originalnih dokumentih in uršulinski kroniki. V Železnikih so sredi 19. stoletja fužinarji izdajali nadomestni kovinski denar. V sliki in besedi jih predstavlja Dušan Prešern. Primož Kovač opisuje prihod kapucinskega reda v Škofjo Loko in gradnjo samostana pri nekdanjih selških mestnih vratih. Ob stoletnici osnovne šole v Retečah je Slavica Pavlič opisala njeno gradnjo, kadrovske in splošne razmere na tej šoli v tem obdobju. France Štukl opisuje vodne pogone, mline in žage, v nekdanji občini Zminec, to je v Hrastnici, Bodoveljski grapi in Sopotnici. Kako so plavili les na Poljanski Sori v 19. stoletju piše Judita Šega. Da je loška občina bogata tudi na muzikološkem področju, dokazuje z novim prispevkom Franc Križnar z opisom življenja in dela organista in skladatelja Lovra Hafnerja. Sonja Žitko objavlja nove izsledke o kiparju Ivanu Zajcu, zlasti njegovo delo v Chiampu blizu Vicenze in Montebellu v Italiji. Janez Dolenc objavlja poglavje iz nastajajoče monografije o slavistu Gregorju Kreku, tokrat o njegovih mladostnih delih do odhoda na graško univerzo. Ob petdesetletnici Kočevskega zbora odposlancev slovensekga naroda je udeleženec tea zbora Anton Peternel - Igor opisal pot gorenjskih odposlancev v Kočevje. Škofja Loka je žal v vrhu števila samomorov na Slovenskem. O najrazličnejših vzrokih za to piše Nataša Budna.

Vabimo vas na odprtje razstave slikarke BARBARE DEMŠAR v sredo 20. aprila 1994 ob 20. uri v galeriji Pungert

Pokrovitelj razstave: Ovsenik
Mizarstvo, profiliranje lesa in žaga

sckd29

Dve razstavi na črkovno temo

VIZIJE ČRKE, NOVE ČRKE

Jesenice - V galeriji Kosove graščine so minuli konec tedna odprli dve zanimivi razstavi, obe v bistvu na črkovno temo. Na prvi se je arhitektka Metka Žerovnik poigravala z arhitekturnimi vizijami črkovnih oblik, na drugi razstavi pa se prof. Janez Suhadolc, arhitekt in oblikovalec, predstavlja z novo črkovno vrsto, ki jo je poimenoval "Jesenice".

Arhitektura črk, kot je poimenovala avtorica Žerovnikova svojo pravzaprav na dva dela razdeljeno predstavitev črkovnih oblik postavlja obiskovalca razstave pred dilemo: ali naj gleda forme, s katerimi se je arhitektka ukvarjala, z arhitekturnega gledišča ali naj v formah, ko se črke nekajkrat namnožene in združene v stolpiče, zgradbe ali karkoli si že predstavljamo, gledamo likovni izdelek. Še posebej je lahko gledalec v dvomu pri barvnih vizijah, ki jih je avtorica skrbno z barvnimi svinčniki pravzaprav določila za grafike.

"V obliki in zgradbi nastalih objektov, so se ohranile lastnosti osnovne oblike - črke. Uporabila sem črke tipe times, se pravi klasično obliko črk s serifi. Ti tvorijo pri sestavljanju značilne detajle. Te arhitekturne vizije bi seveda lahko nastale tudi iz drugih oblik, na primer iz številk. Tega se še nisem lotevala. So pa črke zanimive za tovrstno 'obdelavo', ker so vsem razumljive, so pravzaprav izjemno komunikativne - vsi prav poznamo črke. Kaj je nastalo? Odvisno s kakšne plati gledamo na izdelek. S plati arhitekture ali kot grafiko, sliko. Vse, kar je nastalo se da tudi materializirati, uporabito z drugačnim materialom v otipljivih formah. Nekaj tega je že nastalo iz papirja, moram reči, da je bilo še bolj plastično in zanimivo," je o svojih vizijah na temo črke povedala arhitektka Žerovnikova. Ni pa jeseniška razstava prva predstavitev te svojevrstne arhitekture črk. Del razstave je namreč tudi njena diplomska naloga, ki je kasneje skupaj z izdelki drugih diplomantov iz razreda prof. Janeza Suhadolca popotovala po nekaterih mestih nekdanje države. Žerovnikova pa je svoje delo razstavila tudi v Cankarjevem domu, kjer so njeni izdelki dobili laskavi naziv delo meseca v letu 1986.

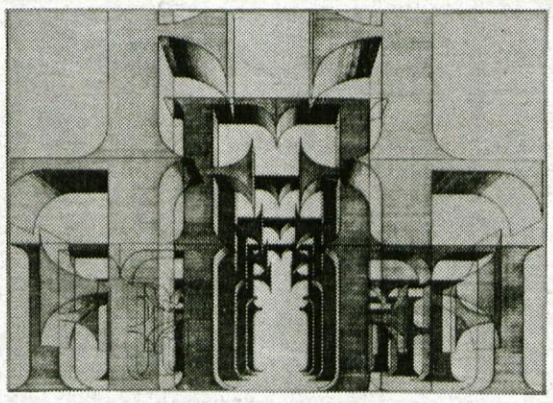

Arhitektura črk je poimenovala svojo razstavo arhitekturnih vizij arhitektka Metka Žerovnik. - Arhitekt in profesor Janez Suhadolc je iz oblik jeseniškega grba razvil novo črkovno vrsto z imenom "Jesenice".

ČRKOVNE

Črkovnih vrst vsekakor ni malo, od prve, ki jo je izumil Gutenberg jih je do danes nastalo nekaj tisoč, najbolj znane pa so gotovo helvetica, univers optima, futura in druge. "Na Slovenskem teh podvigov - rosjtva nove črkovne vrste - skoraj ne poznam o," je ob predstavljanju tako prve kot druge razstave poudarila arhitektka Evita Lukež." Logotipi - značilni napisi podjetij in firm, ki so pogost vzgib za oblikovanje novih črkovnih vrst, se pri nas niso nikoli skompletirali v celotne abecede. 'Jesenice' so zato precej redek oblikovalski dosežek na Slovenskem. Nova črkovna vrsta se zgleduje po jeseniškem grbu ali natančneje - zaključki značilne forme jeseniškega grba so osnova za oblikovanje celotne abecede."

Nova črkovna vrsta se res ne rodi ravno vsak dan. Tudi preskok od grba na črkovno vrsto je prof. Janez Suhadolc izdelal ob "vmesnem postanku" -tipskem zapisu za Muzej Jesenice. Potem sem pač dobil idejo, da bi mogoče kazalo vse skupaj kompletirati. Za sedaj so to le velike črke in tudi številke, začel pa sem že izdelovati tudi male črke."

Za zdaj še ni odločeno, kaj se bo zgodilo s temu črkami nove črkovne vrste, ki so poimenovane po jeseniškem mestu. Morda se bodo na Jesenicah celo odločili, da bi mesto 'posvojile' to črkovno vrsto. Lahko pa seveda to črkovno vrsto avtor patentira, jo predlaga v sprejem mednarodni tipografski zvezi in še kaj morda. Kaj je značilno za novo črkovno vrsto?

"Za novo črkovno vrsto sta temeljni dve osnovni formi. Gre za klasično formo s specifičnimi zaključki (koničasti in kapljičasti serifi). Večina črk sploh ne izstopa, so pa posamezne poudarjeno izpeljane iz zamisli v jeseniškem grbu, tako da je nova črkovna vrsta lahko prepoznavna. Navidezno je vse enostavno in preprosto, vendar pa izdelati nove črke ni mogoče brez izjemne natančnosti, skoraj bi rekel zlatarske natančnosti, saj se sicer vsaka nedoslednost takoj opazi. Postopek je tak, da črko narišem ročno s čopičem, dokočno pa jo je obdelal računalnik. Seveda so močne tudi različice te črkovne vrste, z uporabo računalnika pa se seveda možnosti krepko povečajo," je povedal arhitekt Janez Suhadolc. • **Lea Mencinger**

CAMERATA CARNIOLA

Kranj - Ansambel kljunastih flavt Glasbene šole Kranj je konec tedna nastopil v avli kranjske Zavarovalnice "Triglav". Ansambel deluje od leta 1988. Tokrat se je petim flavtistkam v različnih kombinacijah pridružila tudi pianistka Nedka Petkova, ki je igrala samostojno ali pa ansambel spremljala na špinetu. Ansambel v zasedbi: Manca Cirk (sopranska in tenorska kljunasta flavta), Špela Knoll (sopranistka klj. fl.), Maja Osojnik in Barbara Žepič (alt. klj. fl.) ter Mojca Zaplotnik (basovska klj. fl.) deluje pod mentorstvom slednje - Mojce Zaplotnik.

Ansambel je odigral obsežen in zanimiv spored najprej zgodnje (renesančne in baročne slogovne usmeritve) glasbe, potem pa z deli skladateljev Brittna, Hooka in Holborna posegel na področje komorne glasbe za zasedbo kljunastih flavt 20. stoletja. Odličen instrumentarij (Moeck), precejšnja tradicija komornoglasbenega igranja, uigranost ansambla in različne kombinacije zasedenosti tako različnih kljunastih flavt v uglasitvah od sopranske, preko dveh altovskih, tenorske in basovske kljunaste flavte, pa so razbili morebitno monotonost programa. Prav tako je nemajhen delež prispevala pianistka Nedka Petkova, ki je tokrat sama ali pa s spremljevalnim partom na špinetu odlično dopolnila basso continuo v ansamblu kljunastih flavt Camerata Carniola. Petkova je tako sama-solistično odigrala Frescobaldijevo Prvo toccato in pa eno od več kot 500 miniaturnih-enostavčnih sonat-Sonato v d-molu Domenica Scarlattija. Šeststavčno Purcellovo suito Lepa kraljica pa je Petkova odlično dopolnila v soigri za kvartet flavt in basso continuo.

Sicer pa smo v prvem delu lahko slišali glasbo za tri, štiri, ali pet kljunastih flavt skladateljev Poša, Couperina, Purcela in neznanega angleškega skladatelja iz elizabetinskega obdobja. Zven vseh navedenih izvajalcev je bil intonančno čist, glasba je izžarevala odlično poznorenesančno in baročno fraziranje, ves čas pa je bila seveda prisotna odlična in kompleksna avtentika. Za ansambel Camerata Carniola lahko ugotovimo, da že daleč presega eventuelne šolske okvire in da se v mejah reke slovenske glasbene scene na tem področju izkazuje z veliko večjimi, kot pa so to lahko ozke kranjske lokalne glasbene kvalitete. Še več od vsega navedenega in pa potrditev, da kljunaste flavte v današnji glasbeni reprodukciji ne sodijo v glasbeni muzej, pa so dekleta Zaplotnikova, Knollova, Cirkova, Osojnikova in Žepičeva dokazale v drugem delu tega sporeda, ko so igrale glasbo za trio in kvintet kljunastih flavt skladateljev Benjamnina Brittna, Jamesa Hooka in Anthonyja Holborna. To so bile skladbe: Brittnova šest-stavčna suita - Alpska suita, Hookov tri-stavčni Tercet in sklepna Suita ze pet kljunastih flavt Anthonyja Holborna. Nič hudega, če je bilo v marsikaterem od stavkov navedenih del slišati kompozicijske posebnosti glasbene onomatopoije, pač gre v vseh teh navedenih primerih za glasbo današnjega časa - za glasbo 20. stoletja. V njej pa imajo kljunaste flavte kljub svoji tradicionalni zasidranosti v arhaični čas, še veliko povedati. Upamo lahko, da bodo te spodbudne besede tudi na ta način vplivale na ansambel kljunastih flavt Camerata Carniola Glasbene šole Kranj in pianistko (za špinetom) Nedko Petkovo, da se bo glasba za te in take zasedbe še širila širom slovenske dežele pa tudi v tujino? • **F. K.**

Svet **OSNOVNE ŠOLE PREŽIHOVEGA VORANCA JESENICE, Cesta Toneta Tomšiča 5, 64270 Jesenice**

razpisuje v skladu s 13. in 20. členom Statuta osnovne šole delovno mesto

RAVNATELJA

- kandidat mora izpolnjevati pogoje, ki jih določa 137. člen Zakona o osnovni šoli in imeti:
- najmanj 5 let delovnih izkušenj v vzgojnoizobraževalnem delu
- opravljen strokovni izpit
- organizacijske in strokovne sposobnosti za vodenje pedagoškega in poslovodnega dela šole
- nastop dela 1. 9. 1994

Izbrani kandidat bo imenovan za 4 leta.

Pisne prijave z dokazili o izpolnjevanju pogojev pošljite v 8 dneh po objavi razpisa na SVET ŠOLE OŠ PREŽIHOVEGA VORANCA JESENICE, Toneta Tomšiča 5, 64270 Jesenice, z oznako "ZA RAZPIS".

O izidu razpisa bodo kandidati obveščeni v zakonskem roku, oziroma 15 dni po pridobitvi soglasja ustanoviteljice.

Predstavitev gorenjskih in zamejskih glasbenikov

GLASBA RES NE POZNA MEJA

Tržič, 16. aprila - Glasbena šola Tržič je bila gostiteljica 20. srečanja glasbenih šol Gorenjske in zamejstva, na katerem se je v petek zvečer predstavilo 29 mladih glasbenikov. Poslušalce v osnovni šoli Bistrica je enako navdušil nastop domačih in tujih učencev, kar je ponovno potrdilo pravilo, da glasba ne pozna meja. S priznanji so nagradili vse nastopajoče.

Tržičanom so že tretjič zaupali organizacijo srečanja mladih glasbenikov, ki je bilo letos jubilejno. Dve desetletji se namreč zbirajo glasbene šole Gorenjske in zamejstva, da bi predstavile svoje programe in najuspešnejše učence. Seveda so srečanja primerna priložnost za izmenjavo izkušenj med glasbenimi pedagogi, obenem pa poskrbijo za širjenje glasbene kulture. Za Tržič sicer ne bi mogli trditi, da ni glasbeno prebujen; letos je v tamkajšnjo glasbeno šolo vključenih kar 130 učencev. Kot je napovedal ravnatelj šole **Andrej Puhar**, si v novih prostorih obetajo tudi nove oddelke za godala in solo petje. Čeprav se njihovi učenci večkrat predstavljajo doma in uspešno tekmujejo tudi drugod, pa je tako glasbeno srečanje bolj redek dogodek v njihovem mestu.

Polna šolska dvorana je bila dokaz, da si obiskovalci takih nastopov želijo. Njim, gostom in nastopajočim je po pozdravu ravnatelja tržiške glasbene šole izrekel dobrodošlico v imenu tržiške občinske skupščine njen član **Peter Belhar**. Med drugim je poudaril, da si domačini prizadevajo za izboljšanje prostorskih zmogljivosti njihove glasbene šole, ki pa se že dolgo lahko pohvali z dobrim profesorskim kadrom.

Z nastopom so tudi učenci dokazali, da so vredni pohval. Domačine so predstavili Gašper Zaplotnik (trobenta), Vesna Jerman in Katja Triller (klavirski duo), Tomaž Verč (klarinet), Tamara Rozman (kljunasta flavta) in Maja Rozman (klavir). Z Jesenic so nastopili Špela Šporar (violina), Gregor Vidmar (harmonika) in Alenka Malovrh (klavir), iz Radovljice Eva Jelenc (kitara), Iztok Ilc (klavir) in Blaž Trček (saksofon), iz Škofje Loke Luka Vehar (kitara), Matjaž Križnar (trobenta) in Andrej Rupar (klarinet), iz Kranja Matic Anžej (violina), Špela Knoll, Maja Osojnik in Manca Cirk (trio kljunastih flavt) ter Katja Stare (flavta). Iz zamejstva je sodelovalo pet učencev glasbene šole Žabnice v Kanalski dolini in štirje učenci glasbene šole Celovec. • **S. Saje**

Matija Malešič in Vojka Ravbar v klubu gorenjskih direktorjev Dvor

Hrvaškega trga nikakor ne kaže zapustiti

Slovenska podjetja množično zapuščajo hrvaški trg in slovenskih izdelkov ni več v izložbah, nemška in italijanska podjetja pa tam odpirajo mešana podjetja in čakajo na boljše čase.

Preddvor, 18. aprila - Predvideno je bilo, da bo tokrat v klubu gorenjskih direktorjev Dvor največ besede imela Vojka Ravbar, državna sekretarka v ministrstvu za ekonomske odnose in razvoj, vendar se je zadržala v parlamentu (sprejel je strategijo tujih vlaganj), zato je bilo več časa namenjenega pogovoru z Matijo Malešičem, slovenskim veleposlanikom v Zagrebu, ki ga je spremljal ekonomski sodelavec Anton Gaberšek.

Hrvaška je bila do predlanskega leta največji slovenski zunanjetrgovinski partner, nato je zelo upadla, lani je slovenski izvoz na Hrvaško upadel za četrtino, v obratni smeri pa celo za tretjino, je uvodoma dejal **Matija Malešič** in opisal razmere na Hrvaškem. Največja hrvaška bolečina je četrtina okupiranega ozemlja, zelo pa je vpletena v dogajanje v Bosni in Hercegovini, po zadnjih sporazumih se Hrvaški obeta 500 milijonov dolarjev ameriških posojil, v obnovo hrvaško-bošnjaške konfederacije pa se naprej vključila Nemčija, ki je dobila mandat nad Mostarjem.

Hrvaški trg je rizičen, zato je potrebno večje posle dobro zavarovati, nikakor pa ne kaže tega trgu opustiti, čeprav trenutno ni uspešen. Pričakujem, da bo Hrvaška za obnovo dobila tuja posojila in slovenska podjetja se bodo lahko vključila, je dejal Matija Malešič.

Hrvati namesto nerezidentnih računov predlagajo devizno klavzulo

Trgovinski odnosi s Hrvaško zdaj temelji na klavzuli največjih ugodnosti, dosegli pa naj bi cono svobodne trgovine, priprave potekajo, vendar se Hrvatom nikamor ne mudi.

Hrvaška vlada je namesto nerezidentnih računov predlagala devizno klavzulo, vendar Slovenija tega ni sprejala, saj pri nas pravijo, da je to stvar poslovnih partnerjev.

Nerešene so številne premoženjske zadeve, še vedno velja prepoved prodaje, kar povzroča težave tudi pri lastninjenju in prodaji stanovanj. Hrvati reševanje premoženjskih stvari pogojujejo s deviznimi vlogami Ljubljanske banke v Zagrebu in z ureditvijo premoženja v jedrski elektrarni Krško, saj pravijo, da je z upoštevanjem deviznih hranilnih vlog premoženje izenačeno. Naša stran pa trdi, da je odnos čistega premoženja ena proti 1,7 v korist Slovenije.

Pri starih dolgovih velja kljub težavam poskusiti na sodiščih, saj vsaj tako pride vsaj do izvršilnega naloga in v tem primeru lahko opozorimo, da se odločitve sodišča ne spoštujejo in včasih tudi uspemo, je dejal AntonGaberšek.

Zapleti z deviznimi vlogami v zagrebški LB

Slovensko stališče, naj se devizne vloge rešijo skozi sukcesijo, je težko uresničljivo, saj so ženevski dogovori ponovno za začetku. Hrvaška zdaj predlaga posebno reševanje hranilnih vlog, ki so ostale v zagrebški LB, teh je za 320 milijonov mark, šlo naj bi za civilno pravno razmerje med banko in varčevalci. Približno dve tretjini hranilnih vlog pa je bilo iz LB prenesenih v hrvaške banke, hrvaška stran zdaj predlaga naj bi dolg delili pol na pol.

Ustrezna rešitev so mešana podjetja

Kranjsko podjetje Iskra Števci proda na Hrvaško letno za 5 milijonovmark in hrvaški trg nameravajo zadržati. Nerezidenčnega računa skoraj ne uporabljajo, saj Hrvati plačujejo v tolarjih ali s kompenzacijami, najbolj sprejemljivo bi bilo, da bi poslovali kar z devizno klavzulo. Hrvaški trg ne bo lahko zadržati, saj tam multinacionalne družbe že ustanavljanjo mešana podjetja, če bomo čakali, nas bodo drugi prehiteli, je dejal direktor **Niko Bevk**.

Na Hrvaškem je zdaj težko prodajati cenene izdelke, veliko bolje gredo v denar dragi izdelki, je dejal Anton Gaberšek.

Ker so Vojko Ravbar zadržali v parlamentu, je bilo več časa namenjenega pogovoru z Matijem Malešičem, slovenskim veleposlanikom v Zagrebu, spremljal ga je ekonomski svetovalec Anton Gaberšek, pogovor je vodil Emil Milan Pintar. Foto: Lea Jeras

Sogovorniki so slišali tudi vrsto opozoril. Tako v leški Gorenjki pravijo, da ima sladkor zaščitno ceno, niso pa zaščiteni predelovalci sladkorja. Polnomastno mleko v prahu doma stane 507 tolarjev, v tujini 205 tolarjev, domači pridelovalci pa ga izvažajo po 160 tolarjev, da dobijo izvozne stimulacije. Obrtnik opozarja, da opremo v mešanih podjetjih lahko uvažajo tujci, domačini pa ne, kar seveda spodbuja lastninski delež tujcev. V Gorenjskem tisku pa carinikom ne morejo dopovedati, da so po novem tudi računalniki grafična oprema, ki je oproščena carine. Vsa papirna industrija pa je še vedno prizadeta zaradi napačnega prevoda "papirne kaše", na kar že dolgo opozarjajo.

Kranjska Oljarica je 60-odstotno pokrivala istrski trg, zdaj tja ne izvažajo več, ker je hrvaška vlada uvedla drastične prelevmane, pri litru olja znaša 90 pfenigov. Tudi v Oljarici sodijo, da bi bila najboljša devizna klavzula, saj hrvaške banke po dva, tri tedne zadržuje plačilo, medtem pa inflacija napravi svoje.

S prelevmani ščitijo domače pridelke, zato bodo verjetno veljali še nekaj časa. Vendar pa se tudi Hrvaška pripravlja na pogove z mednarodnim denarnim skladom in GATT-om, Slovenija naj bi bila pri kontingentih uvrščena v enak režim kot druge države, je dejal **Anton Gaberšek**.

Protiukrepi ne pridejo v poštev

Hrvaški zaščitni ukrepi so bili sprejeti proti vsem državam, ne samo proti Slovenije, tudi zato protiukrepi ne pridejo v poštev. Slovenija si želi s Hrvaško prostocarinsko cono, vendar bi odpiranje hrvaškemu gospodarstvu povzročilo zelo velike težave, zato pogovori potekajo počasi, je dejala **Vojka Ravbar**.

Hrvaška ima nizke carin ein visoke druge dajatve, že Slovenija ima težave s prelevmani, Hrvaška bo v pogajanjih z GATT-om imela še večje. Sploh se je v Hrvati zelo težko pogajati, saj niso vključeni v mednarodne organizacije, katerih pravila bi sicer morali spoštovati.

Prijavite počitniške domove in hiše

Hrvati zatrjujejo, da v slovensko zasebno lastnino ne bodo posegli, davke so zdaj izenačili, pametno pa je zdaj prijaviti počitniške objekte na Hrvaškem, je dejal Anton Gaberšek. Rok je bil sprva 30. marec, vendar so ga zdaj podaljšali, prijave objektov pa je treba oddati lokalnim davčnim upravam. Davek zdaj znaša od 1 do 3 marke na kvadratni meter (lani 23 mark), bivanje pa je obdavčeno s turistično oziroma v bivalno takso. • **M. Volčjak**

Priznanje zbornice nemškemu kupcu

Slovenska vrata v 130 tisoč nemških domovih

Letos bosta LIP Bled in Jelovica Škofja Loka nemškemu kupcu Moderne Bauelemente iz Bremna prodala za 20 milijonov mark vrat in podbojev.

Ljubljana, 18. aprila - Gospodarska zbornica Slovenije je danes Johannesu Fuhsu, solastniku in direktorju podjetja Moderne Bauelemente iz Bremna v Nemčiji, podelila priznanje od 15-letnici uspešnega in korektnega sodelovanja. Predlog za podelitev priznanja je dal koncern LIP Bled s sodelovanjem Jelovice Škofja Loka.

Nemško podjetje Moderne Bauelemente Detlef Knechtel Gmbh&Co iz Bremna je začelo sodelovati leta 1979 na pobudo oziroma s posredovanjem ljubljanske Lesnine, ki je ponudila vratna krila in podboje blejskega LIP-a in škofjeloške Jelovice. Od vsega začetka pa je bila v posel vključena mešana slovensko- nemška firma Lesco iz Muenchena v Nemčiji. LIP je Jelovica sta doslej eni največjih in najbolje organiziranih veletrgovskih hiš za vrata in okna v Nemčiji prodala 1.276.000 vratnih kril in 446.500 podbojev v vrednosti 114 milijonov mark. Poleg vrat občasno kupuje tudi strešna okna, stopnice, lesne profile in podobno v približni letni vrednosti 2 milijona mark. Sklenjeni dogovor za letošnje leto vsebuje prodajo skoraj 200 tisoč vratnih kril in nekaj čez 100 tisoč podbojev v vrednosti 20.615.000 mark.

Začetki nikakor niso bili lahki, saj so bile na domačem trgu cene višje kot v izvozu, vendar so prodane količine počasi naraščale. Danes je s slovenskimi okni in vrati opremljenih že približno 130 tisoč nemških domov, v vseh let letih pa je podjetje Moderne Bauelemente kupila za približno 120 milijonov mark blaga.

Podjetje Moderne Bauelemente dosega 350 milijonov mark letnega prometa, v bližini Bremna ima ogromno visokoregalno avtomatsko vodeno skladišče in obrat za proizvodnjo oken po meri. Zalaga samopostrežne trgovske centre z gradbenim materialom in obrtniki, prodajne centre ima tudi sama. Z zastopniki in razstavnimi saloni pokriva vso Nemčijo, vsako leto v 4 milijonih izvodov natisnejo prodajni katalog. Vodilo te firme je, da mora k slehernemu naročniku blago prispeti najkasneje v sedmih dneh, kar velja tako za standardne kot specialne zahteve. Dobavitelji morajo biti kvalitetni in zanesljivi, LIP in Jelovica sta pri tem uspela, v ostrem konkurenčnem boju pa seveda ni lahko vzdržati.

V prihodnje se jim obetajo še večje dobave, saj se je podjetje Moderne Bauelemente odločilo za pohod na trg nekdanje Vzhodne Nemčije. Tako bo letos v Bernburgu odprla nov prodajno-logistični center, ki bo trikrat večji od centra v Bremnu, vreden pa bo približno 100 milijonov mark.

• **M. Volčjak**

Združenje Manager bo organiziralo srečanje v Portorožu

Ljubljana, 18. aprila - Na novinarski konferenci Združenja Manager, ki jo je začela Anica Berglez-Volk, predsednica tega združenja, so predstavili potek priprav na šesto pomladansko strokovno srečanje Združenja, ki bo 21. in 22. aprila v Portorožu.

V njegovem okviru bo letni občni zbor, na katerem bodo pregledali delovanje Združenja, program za prihodnost, posebno pozornost pa bodo posvetili sodelovanju z novoustanovljenim Združenjem delodajalcev Slovenije, katerega predsednik Miran Goslar je tudi sodeloval na konferenci. Druga pomembna naloga Združenja Manager bo priprava sporazuma o kooperaciji s CEC-om - evropsko konfederacijo vodilnih kadrov, ki za zdaj vključuje managerske organizacije držav članic Evropske unije in EFTE. Razen tega je na srečanje povabljen tudi predsednik Slovenije Milan Kučan, na strokovnem delu posveta, katerega tema so stroški države in gospodarski razvoj, pa bodo sodelovali predsednik GZS Dagmar Šuster, predsednik parlamentarnega odbora za finance Janez Kopač, državni sekretar za industrijo dr. Ivo Banič ter predsednik programskega odbora združenja Manager Dušan Šešok.

Na začetku konference so na kratko spregovorili o delovanju združenja Manager, ki letos praznuje 5. obletnico delovanja in danes šteje blizu 900 članov, vključeno je v mednarodna združenja, zavzema se za strokovni razvoj in rezultati delovanja so zelo obetavni.

Na konferenci, na kateri sta sodelovala tudi član združenja Stane Gošte in Tone Krašovec, je tekla beseda tudi o lastninjenju in direktorskih plačah, pri tem je združenje delodajalcev izrazilo nasprotovanje, urejanju plač z zakonom. Možnosti za pogovor o teh problemih pa bo zagotovo veliko na srečanju v Portorožu. • **Špela Vidic**

Turizem ima dobre možnosti

Bled, 18. aprila - Na Bledu je v četrtek potekalo srečanje z naslovom "Imamo strategijo razvoja turizma - kako jo uresničiti?" Organiziralo ga je Nacionalno turistično združenje. Gost srečanja je bil dr. Maks Tajnikar, minister za gospodarske dejavnosti. Strategijo razvoja turizma je vlada sprejela, o njej zdaj poteka parlamentarna razprava.

Minister Tajnikar je spregovoril o našem turizmu, ki je bil včasih tipično tranzitni, njegove prave zaokrožitve ni bilo in je bil navezan na jugoslovanski turizem. Turizem zdaj postaja vse pomembnejši, zelo potrebne so investicije, katerih število vse bolj raste. Mnoge panoge, npr. zunanja trgovina, so povezane s turizmom. Tako je strategija v bistvu namenjena gospodarstvu.

Dokument vsebuje značilnosti turizma, navaja, kaj je treba storiti, kako izvleči npr. določen predmet iz nekega okolja. Ena glavnih značilnosti je po besedah ministra slaba ponudba. Ena velikih slabosti je tudi šolstvo (tudi glede managementa) in ekološki vidik, preveč širjenja bi namreč uničilo naravne značilnosti okolja. Zelo pomembna pa je promocija - turistična se naj ne bi mešala s promocijami drugih vrst. Tu gre tudi za konceptne, ne samo izvedbene promocije.

Pregled dela lasnkega leta kaže zelo ugodne razultate, kar je zelo dobro, ker so bili kriteriji za dosego cilja zelo visoki. Kot primer je minister navedel, da je bilo odprtih veliko predstavništev, dolg je spisek propagandnega materiala, števila prireditev in še bi lahko naštevali.

Potrebovali bi tudi zakon o turistični dejavnosti, ki bi dal jasen pogled na sistem institucij, ki delajo na področju turizma, kako so povezane, kakšne so funkcije, meje delovanja. Potreben je tudi Zavod za promocijo turizma za čimbolj profesionano organizacijo promocij.

Po uvodnem govoru se je razvil pogovor med udeleženci srečanja, govorili so o večjih možnostih za predstavitev Slovenije v svetu, o sistemu zbornic, o potencialnih naše dežele. Do nekaterih stvari so bili kritični, njihove ideje pa so izražale veliko mero optimizma glede razvoja turizma pri nas. • **Špela Vidic**

Podjetniško turistična šola

Kranj, 18. aprila - Regijska turistična skupnost Alpski svet Karavank in Kamniško-Savinjskih Alp organizira turistično podjetniško šolo.

Prvi del programa bo potekal od 18. do 20. aprila v prostorih skupščine občine Kranj in bo predstavil oblike podjetniškega poslovanja, finančno in davčno problematiko ter statusne in pravne oblike poslovanja v turizmu.

Drugi del turistično poslovne šole pa bo potekal 25. in 26. aprila v prostorih skupščine občine Kamnik in bo predstavil trženje, komuniciranje, promocijo in uporabo informatike v turizmu.

Turističnim delavcem tržiške, kranjske, domžalske, kamniške in mozirske občine se tako ponuja priložnost, da se seznanijo z novostmi na področju zakonodaje in poslovanja v turizmu. • **M.V.**

Republika Slovenija UPRAVA INŠPEKCIJSKIH SLUŽB ZA GORENJSKO Slovenski trg 1, Kranj

razpisuje naslednje prosto delo in naloge delavca s posebnimi pooblastili in odgovornostmi:

INŠPEKTOR II:

INŠPEKTOR ZA JAVNE CESTE
- visoka izobrazba gradbene smeri
- 5 let delovnih izkušenj
- izpit za voznike "B" kategorije

Izbrani kandidat bo imenovan za obdobje štirih let s 3-mesečnim poskusnim delom. Inšpekcijski nadzor bo opravljal na območju občin Jesenice, Kranj, Radovljica, Škofja Loka in Tržič. Od izbranega kandidata se bo zahteval tudi preizkus znanja iz Zakona o splošnem upravnem postopku, ki ga bo imel možnost opraviti v roku šestih mesecev od sklenitve delovnega razmerja. Pisne prijave z dokazili o izpolnjevanju razpisnih pogojev, z opisom delovnih izkušenj in kratkim življenjepisom naj kandidati pošljejo v roku 8 dni po objavi na naslov: Uprava inšpekcijskih služb za Gorenjsko, Slovenski trg 1, Kranj. Kandidate bomo o izbiri obvestili v 8 dneh po končani izbiri.

Manj opreme za manj denarja

Mazdini modeli PRO

Mazdini modeli PRO: cenejši in z manj opreme

Pri Mazdi so pred kratkim povečali paleto svojih modelov. Gre za že obstoječe modele mazde 121 in 323 z oznako PRO, spremembe pa so pri notranji opremi, ki je skromnejša, s tem pa so modeli tudi cenovno dostopnejši. Mazdina ponudba je tako po novem bogatejša za pet modelov ob enakem številu karoserijskih različic. Modeli PRO imajo vso nujno serijsko opremo, med katero sodijo osrednja ključavnica, petstopenjski menjalnik, zatemnjena stekla, naslonjala za glavo, odpiranje prtljažnika iz kabine, preklopno naslonjalo zadnje klopi, opozorilni signal za luči in dodatna bočna zaščita v vratih. Na zunaj skromnejša oprema ni vidna, v notranjosti pa se modeli PRO od običajnih ločijo po oblogah vrat, ki so v tem primeru ravne, na armaturni plošči ni merilnika vrtljajev, ure in stikala za regulacijo osvetlitve armaturne plošče, pomik stekel je ročen, na stropu ni bralne lučke, modeli pa so tudi brez predopreme za radio. Dodatno pri modelu 323 F manjka še pomična streha. Seveda za vse modele PRO velja garancija tri leta ali 100.000 prevoženih kilometrov in 6-letna garancija proti prerjavenju.

V letošnjih prvih treh mesecih so Mazdini pooblaščeni trgovci prodali natanko 86 novih avtomobilov. Trenutno je v Sloveniji 5 glavnih trgovcev in trije podtrgovci, do konca leta pa naj bi bila v servisno prodajni mreži še dva nova zastopnika.

Seveda vsi modeli z običajno opremo ostajajo v ponudbi, pri Mazdi pa so se tudi odločili, da bodo podaljšali svojo jubilejno prodajno akcijo ob 25. obletnici svoje prisotnosti v Evropi. To pomeni, da bodo znižane cene za jubilejne modele veljale do konca junija.

Cene modelov PRO do registracije: 121 PRO - 18.720 DEM, 121 CT PRO - 22.470 DEM, 323 1.3/3v PRO - 21.950 DEM, 323 1.3/4v PRO - 23.670 DEM, 323F 1.6 PRO - 28.590 DEM.

Ob modelih PRO je Mazda letos pripravila prve spremembe pri modelu 121. Oba 1,3-litrska motorja ostajata enaka, obema so malenkostno zmanjšali moč, tako da ima šibkejši 53 KM, močnejši pa 72 KM, vendar pa sta čistejša. Izpušni plini namreč ustrezajo strogim kalifornijskim predpisom US 94. Pri obeh karoserijskih izvedbah (običajna oziroma platnena streha) je nova bočna zaščita v vratih, novi so pokrovi koles, sedežne prevleke, dodatni predali za odlaganje v sredinski konzoli in zvočni signal za pozabljen ključ v kontaktni ključavnici, na zunaj pa je spredaj in zadaj opazen mazdin logotip, ki ga do zdaj ta model ni imel. Poleg tega je po prenovi kot dodatna oprema prvič na voljo klimatska naprava, serijsko pa zdaj pri šibkejšem modelu osrednja ključavnica in odbijači v barvi vozila, pri močnejšem pa volan s servoojačevalnikom in zavorni sistem ABS. • **M. G.**

REMONT d.o.o. KRANJ

SERVISNO PRODAJNI CENTER KRANJ - LJUBLJANSKA 22
tel.: 223-276, 211-225

CLIO že od 18.500 DEM

Krediti za občane in podjetja z letno obrestno mero že za 12,5% dalje

DOBAVA TAKOJ - STARO ZA NOVO

SREM30

Zadovoljni kupci in razstavljalci

Kranj, 18. aprila - Letošnji 33. mednarodni sejem kmetijstva in gozdarstva, ki so ga zaprli v Kranju v petek zvečer, si je ogledalo skoraj 40.000 obiskovalcev. Ocene, ki so jih posredovali organizatorji, govorijo o zadovoljnih kupcih in prodajalcih. Posebnost letošnje prireditve je bil še posebno bogat spremljajoči program, sicer pa je sejem obiskalo tudi več delegacij. Sejem je pokazal programsko urejeno specializacijo in zaradi množičnega obiska pritegnil tudi marsikaterega razstavljalca.

Organizatorji sejemskih prireditev v Kranju pa že napovedujejo podobno kvalitetno sejemsko prireditev od 26. do 29. aprila, ko bo,v Kranju 19. mednarodni sejem malega gospodarstva, kooperacij in podjetništva. Napovedujejo, da bo ta sejem po dolgih letih spet oživel. • **A. Ž.**

Turistična karta Slovenije

Kranj, 18. aprila - Ministrstvo za gospodarske dejavnosti je izdalo in založilo turistično karto Slovenije.

Karta je izdelana v merilu 1 : 540 tisoč, besedilo in legenda pa sta napisana v angleškem, nemškem, italijanskem in francoskem jeziku. Uredil jo je Janez Repanšek, zasnova in redakcija je delo prof. dr. Branka Rojca, kartografska obdelava in tehnična izvedba je nastala na Inštitutu za geodezijo in fotogrametrijo pri FAGG pod vodstvom Tatjane Šteblaj, za relief je poskrbela Irena Schiffrer. Besedilo je napisal Boris Bajželj, prevode skupaj s Katarino Bajželj, karto je oblikoval prof. dr. Borut Juvanec.

Karta je izšla v nakladi 200 tisoč izvodov, dobite jih v Centru za turistično in ekonomsko propagando pri Gospodarski zbornici Slovenije, Streliška 1/a, kjer jo lahko dobite vsak dan med 9. in 12. uro. • **M.V.**

NA ŠTIRIH KOLESIH

Prve spremembe pri Renaultu Clio

Sredina življenja

Novomeški Revoz je pred kratkim začel s prodajo prenovljenega modela clio, ki so ga začeli v Novem mestu hkrati z drugimi Renaultovimi tovarnami izdelovati pred dobrim mesecem. In kaj je novega?

Na zunaj je clio doživel le manjše spremembe, vsem izvedbam pa je skupna nova maska pod robom pokrova motorja, nove bočne zaščitne letve, nove bočne utripalke, nove zatemnjene zadnje luči in nova zatemnjena okrasna letev na robu prtljažnih vrat, nov brisalnik zadnje šipe z vgrajeno šobo za pranje in nove barve karoserije.

Več vidnih novosti je v notranjosti: model z opremo RT ima prenovljeno armaturno ploščo (podobno kot pri prestižni baccari) in serijski servovolan, med dodatno opremo pa si je mogoče omisliti radiokasetofon s šestimi zvočniki, električno nastavljivi bočni ogledali (ki sta na novo oblikovani in večji), pomično streho in zračno vrečo. Različica z oznako RN pa je zdaj serijsko opremljena z volanom s servoojačevalnikom, deljivo zadnjo klopjo in daljinskim odklepanjem osrednje ključavnice.

Oba motorja, ki sta na voljo na našem trgu (1,2- oziroma 1,4-litrski) imata nekaj manjših tehničnih sprememb, s katerimi je šibkejši nekaj varčnejši, močnejši pa zaradi ugodnejšega prestavnega razmerja prožnejši.

Cene prenovljenih modelov, ki so že naprodaj v Revozovi prodajni mreži, so nekaj višje, vendar še vseeno dovolj sprejemljive tudi za slovenske kupce. Sicer pa se za cliovo prihodnost pri Renaultu ne bojijo, saj so jih od začetka proizvodnje v letu 1990 do letos naredili že dva milijona, je pa tudi najbolje prodajano francosko vozilo v Evropi. • **M.G.**

Renault clio druge generacije: slovenska dobrodošlica v Arboretumu v Volčjem Potoku.

MEŠETAR

GOZDNO GOSPODARSTVO BLED
Bled, Ljubljanska c. 19

ODKUPNE CENE GOZDNIH SORTIMENTOV
(cenik velja od 18. aprila dalje)

Les iglavcev (v lubju) in listavcev, dostavljen do kamionske ceste (v SIT/m3):

vrsta lesa	E	A	B	C
hlodi smreke	12.700	9.600	7.600	4.300
hlodi jelke	10.700	8.200	5.400	4.000
hlodi macesna	12.700	9.600	6.800	4.000

tehnični les iglavcev:		celulozni les iglavcev:	
* I. (premer 12 do 18 cm)	4.000	* I.	2.500
* II. (premer 8 do 12 cm)	2.700	* II.	1.300

	L	I	II
hlodi bukve in javorja	10.000	6.500	6.000
hlodi bresta	10.000	6.500	4.000
hlodi lipe	8.000	3.100	3.000
hlodi hrasta in češnje	13.000	6.500	6.000
hlodi oreha	15.000	11.000	8.000
hlodi jesena	13.000	5.500	5.000

Za dostavo lesa na skladišče Rečica ali Bohinj plačamo prevoz po naslednjih cenah:
* razdalja do 5 km 500 SIT/m3 z davkom
* razdalja nad 5 km 550 SIT/m3 z davkom

Prometni davek plača GG Bled, zato so navedene cene neto (toliko dobi lastnik). Plačilo za prodani les je 14 dni po zaključku obračunskega obdobja, ki traja en teden (od ponedeljka do petka). V nujnih primerih za že posekan les dajemo akontacije.
Odkupujemo tudi les na panju, opravljamo storitve za vsa dela v gozdu in prevzemamo gozdne površine v upravljanje ali zakup.

Cene kmetijskih zemljišč

V kranjski in tržiški občini je za pašnik prve kategorije treba odšteti 127 tolarjev za kvadratni meter, za pašnik druge kategorije 109 tolarjev in za pašnik tretje kategorije 91 tolarjev. Pašnik četrte kategorije stane 73 tolarjev, pete 55, šeste 36 in sedme 18 tolarjev za kvadratni meter. Travnik prve kategorije je po 273 tolarjev za kvadratni meter, druge kategorije po 236,50, tretje po 200 in četrte po 164 tolarjev. Za kvadratni meter travnika pete kategorije je treba odšteti 127 tolarjev, šeste 109, sedme 91 in za travnik osme kategorije 73 tolarjev. Cene, ki jih navajamo, so le okvirne oz. izhodiščne, sicer pa so odvisne od ponudbe in povpraševanja, lege, oddaljenosti parcele in drugih dejavnikov. Pri določanju cen ni nekih določenih pravil. Vedno obvelja cena, ob kateri si kupec in prodajalec sežeta v roke.

Danes je začela delati

Privatizacijska pisarna

Po telefonu ali pismeno bodo odgovarjali na vprašanja ljudi in podjetij o certifikatih in lastninjenju podjetij

Kranj, 18. aprila - Privatizacijska pisarna je organizirana oblika pomoči in poučevanja državljanov o možnostih in načinih njihovega sodelovanja v procesu lastninskega preoblikovanja. Odprla sta jo ministrstvo za ekonomske odnose in razvoj ter agencija za privatizacijo, možna bodo tudi njena občasna gostovanja po občinah, sta na petkovi tiskovni konferenci povedala državni sekretar za privatizacijo Tone Rop in direktorica agencije za privatizacijo Mira Puc.

Privatizacijska pisarna je začela delati danes, v **ponedeljek, 18. aprila,** sprva bo poslovala vsak **ponedeljek, sredo in četrtek od 15. do 17. ure.** Že do konca bodo njen obratovalni čas razširili na vse dni v tednu in tudi na več ur dnevno.

V začetku bodo informacije posredovali telefonsko ali pismeno, po pošti, predvidoma v drugi polovici maja pa bodo uvedli dodatne načine dela pisarne. Privatizacijsko pisarno so odprli v prostorih ministrstva za ekonomske odnose in razvoj na Kotnikovi 5 v Ljubljani (center Ledina), **telefonska številka pisarne pa je 061/171-36-08.**

Vsi podatki na enem mestu

Privatizacijska pisarna je namenjena predvsem pomoči državljanom pri uporabi lastninskih certifikatov. Posredovala pa bo tudi splošne podatke o podjetjih, ki se lastninsko preoblikujejo z javno prodajo delnic, ter o pooblaščenih investicijskih družbah. Gre za podatke, ki so sicer dostopni javnosti , bodisi v obliki javnih oglasov oziroma razpisov bodosi v obliki prospektov.

V privatizacijski pisarni pa bodo vsi ti podatki na enem mestu in vsakdo bo lahko dobil tudi podatke o številu podjetij s pripravljenim in predloženim programom lastninskega preoblikovanja ter seznam podjetij z odobrenim programom preoblikovanja.

Ker bodo v privatizacijski pisarni odgovore pošiljali tudi pismeno, po pošti, bo tako lahko dostopna najširšemu krogu ljudi. Vsak bo torej lahko poklical po telefonu ali pa se na pisarno obrnil pismeno, kasneje pa bodo uvedli tudi razgovore z ljudimi v obliki uradnih ur pisarne ter njega gostovanja po različnih slovenskih krajih.

Predvidena so gostovanja privatizacijske pisarne po različnih krajih Slovenije, če bodo seveda občine zainteresirane. Privatizacijska pisarna bo pripravila za ljudi krajša predavanja o lastninskih certifikatih in o drugih privatizacijskih vsebinah, kar bo brezplačno, občine pa bodo morale poskrbeti za prostor.

Nekatere pooblaščene investicijske družbe že zbirajo certifikate (združenje Kago), čeprav še nimajo dovoljenj, Tone Rop je dejal, da je to nedpustno in nezakonito, na tovrstne pojave pa je moč gledati tudi v luči kršenja zakona o nelojalni konkurenci. Predčasno certifikate zbirajo tudi nekatera podjetja, vendar tega ne obsojajo, seveda pa se morajo v podjetjih zavedati, da bodo po potrditvi programa lastninjenja vsi zainteresirani imetniki lastninskih certifikatov v enakem položaju.

Lastninski certifikat ni prenosljiv, vemo, da se to dogaja, toda naj ljudi opozorim, da je tveganje kupca zelo veliko. Tudi v primeru darilne pogodbe se lahko zaplete, je dejala Mira Puc.

Naslednje javne prodaje delnic bodo bolj kontrolirane, saj so pri Lekovi ugotovili nekatere napake, denimo napačno vpisane EMŠO-je, kar jim zdaj povzroča veliko dela. Za javno prodajo delnic so se poleg Leka doslej odločili: Kolinska Ljubljana, Konfekcija Lisca Sevnica, Lesnina Emmi Slovenska Bistrica in Sijaj Hrastnik.

Dobili boste tudi spiske podjetij, ki se lastninsko preoblikujejo

Podobneje si še poglejmo, kakšne informacije boste lahko dobili v privatizacijski pisarni.

Lahko boste vprašali vse, kar vas zanimiva v zvezi z lastninskimi certifikati: kaj so, za katere namene in kako jih je mogoče uporabiti, kako se izpolni lastninska nakaznica, kako ravnati v primeru dedovanja lastninskegacertifikata, kaj storiti, če nekdo ni prejel obvestila o odprtju računa lastninskega certifikata in podobno.

Dobili boste pojasnila glede posameznih načinov lastninskega preoblikovanja podjetij, predvsem tistih, pri katerih je mogoče sodelovati z lastninskimi certifikati.

Dali vam bodo podatke o posameznih podjetjih, ki se lastninsko preoblikujejo z javno prodajo delnic ter splošne podatke o pooblaščenih investicijskih družbah. Če vas bo zanimalo, boste dobili spisek podjetij, ki imajo odobren program lastninskega preoblikovanja in tistih, ki so dobila drugo soglasje agencije. Še bolj pa bo za marsikoga nedvomno zanimiv spisek podjetij, ki se nameravajo preoblikovati z javno prodajo delnic, vendar še niso predložila programa, povedali vam bodo tudi, kdaj naj bi ta podjetja začela zbirati lastninske certifikate.

Pošiljanje certifikatov po pošti ni ilegalno, ni pa v skladu z uredbo, zato to odsvetujemo, je dejala Mira Puc.

Podatke o podjetjih, ki se bodo preoblikovala z javno prodajo delnic, bodo posredovali takoj po odobritvi prospekta. Seznam podjetij, ki se nameravajo preoblikovati na ta način, vendar še niso predložila programa, pa bo privatizacijska pisarna posredovala le, če bodo podjetja to želela, pričakujemo pa seveda lahko, da bodo za to zainteresirana in bodo privatizacijsko pisarno ustrezno seznanila. Podatke o pooblaščenih investicijskih družbah pa bo privatizacijska pisarna posedovala šele, ko bodo imele vsa potrebna dovoljenaj za začetek zbiranja lastninskih certifikatov. • **M. Volčjak**

Agencija za privatizacijo je doslej prejela 270 programov lastninskega preoblikovanja, odobrila jih je 135, torej polovico. Prej je na odobritev čakalo več programov, zdaj pa jih prihaja premalo, čemur nedvomno botrujejo napovedi o spremembi zakona.

Te dni je šla v tisk brošura z naslovom "Od certifikata do delnice", ki bo izšla v začetku maja, v nakladi 50 tisoč izvodov, dobili jo boste lahko na vseh poštah, stala bo 60 tolarjev.

VREME

Danes in jutri bo suho, vendar pa bodo jutra mrzla, zato obstaja možnost slane

LUNINE SPREMEMBE

Danes je ob 4.34 nastopil prvi krajec. Po Herschlovem vremenskem ključu bo deževalo.

ALPSKI VEČER BLED 94

Najboljši najboljše

Bled, 18. aprila - Kmalu bomo začeli odštevati dneve do na Gorenjskem nedvomno najbolj priljubljene narodnozabavne prireditve. Po napovedi v zadnji številki Gorenjskega glasa danes lahko tudi napovemo, da bodo v soboto, 7. maja, ob 20. uri v dvorani na Bledu na Alpskem večeru nastopili najboljši z najboljšimi skladbami.

Vseh najboljših seveda ne bomo mogli slišati, saj bi sicer prenekateri ansambel sam igral ves čas na prireditvi. Zato pa bo ob pokrovitelju Penzion KRONA PRI PETELINU iz Lipniške doline in sopokroviteljih - Gorenjski glas, Radio Triglav Jesenice, Slovenske novice in Pivovarna Union - vse potekalo tako, da resnično ne bo nikomur dolgčas. V petek bomo v Gorenjskem glasu napisali več še o nekaterih zanimivostih, pa tudi novo nagradno vprašanje bomo zastavili; takrat za štiri izžrebane vstopnice.

Tokrat pa vam predstavljamo ansambel Nika Zajca, ki deluje že 25 let. Nastopal je na Ptujskih festivalih in dobil nagrado za najboljšo izvedbo v triu. Ansambel je posnel osem kaset in pet velikih plošč ter pet samostojnih TV oddaj. Niko Zajc z ansamblom je bil šestkrat finalist na Lojtrci domačih, enkrat pa zmagovalec. Ansambel je nastopal po Avstriji, Nemčiji in Italiji. Člani ansambla pa so: Niko Zajc - harmonika, Franc Pestotnik - kitara, Ludvik Kos - bas kitara in bariton, pevca pa sta Majda Korošec in Boris Kopitar. • **A. Ž.**

KRATEK INTERVJU

ALJANA PRIMOŽIČ

Včasih sem prav z užitkom "žleht"

Karikatura postaja vse bolj odmevna časopisna zvrst. V Slovenskih novicah ima svoj karikaturni kotiček Aljana Primožič, ki s svojo značilno risbo vsak dan na svojstveno humorni način komentira našo politično in tudi siceršnjo vsakdanjost. Pojavlja se tudi v drugem tisku, ta čas pa je zbir njenih karikatur tudi razstavljen, in sicer v galeriji Cicero v Delovi časopisni hiši.

Aljanine risbe in njenega smisla za humor ni težko prepoznati, zlasti ker ga tudi "podpiše" - z majceno na metli letečo čarovnico, ki ji nič ne uide.

Od kdaj s karikaturo izražate svoj odnos do vsakdanjika?

"Pred kakimi 12 leti sem za Gorenjski glas risala strip o navihanem Nacetu, vendar sem kasneje nehala in takole za hec risala le še za prijatelje. S karikaturo, ki je bila spočetka bolj odziv na vsakdanjo realnost in ne toliko na politiko, sem začela, ko sem delala v Iskri ERO, da sem ob slabi plači zaslužila kaj za zraven. Najprej sem pošiljala v Primorske novice, nato me je "kupil" Slovenec, zdaj kot svobodnjak delam za Slovenske novice."

Kaj je potrebno, da postaneš karikaturist, kaj moraš imeti v sebi, da na ta način švrkaš življenje, realnost, politiko?

"Nekoč sem na Reisingerjevi razstavi slišala sijajno definicijo. Mark Twain je dejal, da je postati karikaturist najbolj enostavna stvar na svetu: poznati moraš notranjo politiko, zunanjo politiko, gospodarstvo, znati moraš risati, moraš biti načitan in imeti moraš smisel za humor... Sčasoma si izostriš čut za ta način izražanja, tiplješ, največji kažipot pa so ljudje, njihov odziv."

Poznavalci ocenjujejo, da postajate vse boljši...

"Tudi sama čutim, da je tako. Velik korak k temu je bil moj prehod od Slovenca k Slovenskim novicam. Pri prvem mi niso dali dovolj dihati, izbirali so mi temo, terjali, da se vežem na komentar. Pri Novicah pa mi pustijo, da se izražam svobodno po lastnem občutku."

Delo za dnevni časopis od vas vsak dan zahteva karikaturo. Vas to kaj omejuje ali celo obrusi vašo ostrino?

"Laže je delati, kadar ni časovne preganjavice. Pri časopisu je pač tako, da moram vsak dan oddati karikaturo. Laže mi je, kadar si že večer predtem zamislim temo in jo potem dodelujem. Sicer se kot karikaturist spreminjam, ne da bi se obrusila ostrina, celo nasprotno. Spočetka sem bila v svoji karikaturi veliko bolj idealistična in navijaška, zdaj pa trgam... Včasih čakam kot jastreb na veji, kdaj se bo ponudila priložnost, da koga raztrgam."

Česa se s karikaturo najraje lotite?

"Najraje se lotim teme, ko na podlagi dobrega novinarjevega namiga izdelam nekakšno karikaturo v karikaturi. V karikaturi za bralce časopisa je skrita druga karikatura, ki jo razume tisti (od denimo politikov), ki mu je namenjena in ob kateri se slednji bolj kislo nasmiha."

Vam je kakšen politik ali dogodek še posebej v želodcu, da siga z užitkom privoščite v karikaturi?

"Najbolj mi gre na živce, da politiki in poslanci govorijo in rožice sadijo, ljudje pa so brez dela in denarja. Na živce mi gre tudi dvojna morala strank,ko gredo stranke prek svojih načel samo zato, da ohranijo oblast. To se mi upira in ob takih dogodkih sem z užitkom "žleht"."

Se že od nekdaj zanimate za politiko?

"Sploh ne, pobliže sem jo spoznala šele, ko sem delala za Slovenca. Prej sem se lotevala vsakodnevnih tem, kasneje pa sem se začela učiti razmišljati politično. Brala sem in v kontaktih z novinarji dobivala popolnejše informacije o teh dogajanjih." • **D.Ž.Žlebir, foto: J: Pelko**

Turistična ponudba Alpskih cest

Gorenjci in Štajerci z roko v roki

Svet pod Karavankami in Kamniško-Savinjskimi Alpami je bogat.

Kljub skromni reklami in kislemu vremenu je sobotna predstavitev projekta Alpske ceste privabila na eni strani veliko udeležencev in na drugi strani precej radovednežev. Slednjih je bilo največ opaziti že zjutraj v Kamniku, kjer so pozornost zbujali zlasti stari avtomobili in motorji pred startom rallyja po Alpskih cestah. Pa tudi pihalna godba in ansambel Planšarji so razgibali utrip še dremajočega mesta. Zaradi dežja so uradno odprtje skrajšali le na pozdrav vodje Steleta vsem udeležencem, ki so se potem odpeljali prek Tuhinjske doline proti Štajerski.

Ob ponovni vrnitvi na gorenjsko stran je bila prva postaja v Cerkljah. Čeprav so obisk zaradi enourne zamude precej skrajšali, so gostje doživeli veliko. Pri vhodu so si ogledali mojstrice in mojstre domačih obrti, v dvorani sta jih sprejela kranjski župan Vitomir Gros in cekljanski predsednik Peter Kepic, oči so se napasle ob nastopu otroške folklorne skupine "Jagodic" in tria Ažman, želodcem pa so spodbudile tek dobrote domačih gospodinj. Po kratkem ogledu bližnje farne cerkve so se obiskovalci odpeljali v Preddvor, kjer so jih ob zvokih domače glasbe postregli z gorenjsko hrano in dolenjskim vinom. Na nadaljnji poti jih je dež prikrajšal še za pristanek jadralnih padalcev s Kriške gore, vendar so se Tržičani dobro odrezali tudi brez tega. Pihalni orkester je naznanil prihod obiskovalcev, ki so si v spremstvu Janezaštera iz tržiškega muzeja ogledali nekaj mestnih znamenitosti in Kurnikovo hišo. Tam so goste pospremili na pot s popotnico dobrot s kmečkega turizma Odričar v Lomu, župan Peter Smuk pa jih je povabil k ponovnemu obisku.

Vseh doživetij na poti - po Tržiču so se gostje ustavili tudi v Begunjah in nato nadaljevali obisk v domžalski občini - niti ne moremo predstaviti, ker nismo bili prav povsod zraven. Sicer pa je prav, da si radovednost potešite sami! S pomočjo kataloga Alpskih cest in bogatega informativnega gradiva iz petih občin to sploh ne bo težko. Za podrobnejše spoznavanje vseh zanimivosti pa en sam dan gotovo ne bo dovolj! • **S. Saje**

Sprejem v Cerkljah

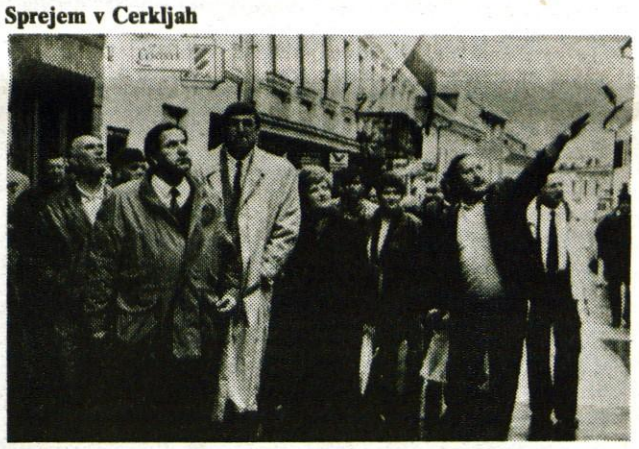

Ogled znamenitosti Tržiča

Pljučnica, migrena, miniskus...

Poslanci bodo odslej morali šefu parlamenta predložiti bolniški list, če bodo manjkali. Pričakovati je torej precejšen poslanski naval na ambulante...

Takole mimogrede se nam je med zelo resnimi poročili o naši politiki, ki še naprej plove in pluje po svojih poteh, prikradlo v uho, da so se poslanci državnega zbora uprli, da bi svojo sejo nadaljevali v soboto. To jim je zaradi zaostankov namreč predlagal njihov šef zbora, ki je mimogrede tudi dejal, da bodo zaradi izostankov s sej morali poslej predložiti tehtnejša opravičila, kot so bila tista: "Ni me bilo zaradi osebnih razlogov..." Nobenih osebnih zaostankov več, samo zdravniška ali druga potrdila.

Pa je dosegel, kar je dosegel! Za zasedanje v soboto so gladko rekli: ne, mi imamo angleški vikend - ti pa živ ostani!

Prav tipičen, prav osnovnošolski primer napačne vzgoje! Šef parlamenta je preveč eleganten gospod, da bi volivcem povedal, koliko in kateri so primeri, ko poslanci opravljajo svoje privatne in domače posle in jih zato ni na šiht v parlament. Mora pa biti tega kar precej, sicer ne bi niti zinil: kaj veš, kolikokrat in kdo šprica parlament v takem obsegu, da je že problematično.

In se tako javno obznani, da za najvišje predstavnike oblasti v Sloveniji velja tako kot za vse prvošolčke: nič ne boste špricali, kar lepo boste v šolo hodili! Nič od tega: moja teta je umrla in moja mama je bila bolna in mene je glava bolela in vročine je bilo na štirideset! Nič od tega, da bo opravičilo podpisala mama ali teta, mi pa fletno in hojladri po Ljubljani.

Tako kot za prvošolčke - "ornga" naj velja tudi za poslance!

Vsak ravnatelj, ki zavzame tako stališče, je vsaj nekaj časa rahlo osovražen. Pust, siten zafrkant. Držimo figo v roki in se ščuvamo: bo že še videl!

Ko je šef parlamenta zahteval zdravniška opravičila in tehtne vzroke izostankov, se mu je pri priči vrnilo: dobro, nas pa v soboto ne bo v parlament! Saj nam ni treba - sobota je ***ja*** *frej dan.*

To je tisto, kar ni niti malo vzgojno.

Ne moreš ti nekega tukca, če se mu kaj ne ljubi, kaznovati kar dvakrat ali trikrat. Kazen naj bo vzgojna! Če že radi po Ljubljani flankirajo ali sebi kakšne kšefte rihtajo, jih je že treba malo priviti - s tistimi zdravniškimi opravičili, recimo. Ne pa jim zaukazati še to, da čez vikend ostanejo v Ljubljani! Domala vsi imajo v Ljubljani svoja funkcionarska stanovanjca, domala vsi žene in otročke izven prestolnice. Čez teden žlahte sploh ne vidijo in jim srce poka, da bi se domačim še v soboto kazali samo po televiziji in po svojih slavnih pogruntacijah. V soboto je treba domov, na dobro domačo govejo juhco z domačimi nudeljni - ta da moč in potenco! Ne moreš ti ven na ven jesti samo v ljudskih kuhinjah, naj bodo še tako fine in samopostrežne.

In - domače okolje, kamor se občasno vračaš iz težke funkcionarsketlake v prestolnici, kar dol pada od ponosa, ko v domači trgovini ugleda znani obraz. Ah, vzdihujejo prodajalke v domači štacuni, lej, lej, to je pa naš poslanec! To duši dobro de, še posebej, ker novinarji kar naprej in naprej samo šimfajo in jim nikoli ni nič prav. Šele domače okolje in goveja župa z nudelci ti vrnejo potrebno samozavest.

Če bodo štrafnge šefa parlamenta šle še naprej, lahko pričakujemo velik naval na ambulante. Tam bodo poleg številnih slovenskih revežev, ki nimajo dela in se v hudi socialni stiski zatekajo pod okrilje zdravstva, sedeli še naši poslanci. Čakajoč na dohtarska potrdila o upravičeni odsotnosti se bodo enkrat vendarle vrnili v bazo, ki jih je volila... In tako na licu mesta vrgli besedo ali dve z volilnim telesom in slišali, kaj si volilno telo o njih v resnici misli.

Lahko, da bodo spoznanja tudi trpka, ampak zdravniško potrdilo je le zdravniško potrdilo in ni, da bi ti zaradi neupravičenega izostanka kaj odtrgali od borne poslanske plače.

In bomo zdaj bolj naklonjeni zrli v prazne klopi parlamenta:

Pljučnica, migrena, miniskus... • **D.Sedej**

ŽIVILA

ŽIVILA KRANJ
trgovina in gostinstvo

MESTO PTUJ

se predstavlja Kranju
v nakupovalnem centru
STORŽIČ na Kokrici
od 19. do 22. aprila 1994

Predstavili se bodo:
mesto Ptuj s svojo turistično ponudbo,
Vinarstvo Haloze - Ptuj,
Mlekarne Ptuj in Perutnina Ptuj.

Vsak dan degustacije
in možnost nakupa kvalitetnih izdelkov.

Še posebej vabljeni v petek, 22. aprila, od 9. do 19. ure, ko bo zaključna prireditev, na kateri bodo sodelovali:

folklorna skupina iz Markovcev pri Ptuju in kurenti, ob 16.30 pa bo nagradno žrebanje.

PTUJČANI VAS PRIČAKUJEJO!

NZIV30

Domači zdravnik

Pljučnik ali velikonočnica

Saj poznate ljubko cvetko z drobnimi rdečimi, vijoličastimi in modrimi cvetki, ki v gozdovih, na robovih travnikov zacveti skoraj hkrati s trobenticami. Stebelce je dlakavo, listi temno zeleni in belo lisasti. Je skoraj brez vonja. Cvete od marca do konca maja, potem nič več in če ste zamudili ta čas, boste za ponovno bero morali počakati vse leto. Včasih je bila zelo iskana zel, saj je izborno pomagala pri vseh pljučnih boleznih. Danes smo nanjo kar malo pozabili, se je le zaradi lepih cvetkov pomladno razveselimo. Pa vendar je pljučnik zelo učinovit pri vseh katarjih dihalnih poti, pri kašlju z majhnim ali velikim izmečkom, pri gripi in celo pri krvavih izmečkih, pri pljučnici, pri bronhitisu in pri pljučni jetiki. Stalno uživanje pljučnikovega čaja, pomešanega z njivsko preslico in suličastim trpotcem pomaga celo pri hudi sušici. Močni učinek na bolna pljuča je pripisati sluzu v vsej rastlini pa tudi kremenčevi kislini in kalcijevim solem, ki jih ima rastlina precej v sebi.

Slabotni in sušični naj pijejo 2 do 3-krat na dan čaj iz posušenega pljučnika z mlačnim mlekom.

Čajna mešanica za bolezni pljuč in bronhijev:

200 g posušenega pljučnika, 200 g listov suličastega trpotca, 100 g koprivnih listov, 100 g njivske preslice. Za skodelico čaja vzamemo zvrhano čajno žličko te mešanice. Takoj zjutraj pripravimo 3 skodelice preliva, dodamo 3 čajne žličke medu in pijemo po požirkih čez dan.

O bradatih perunikah

***Kranj, aprila** - Hortikulturno društvo Kranj vabi danes, v torek, 19. aprila, ob 17. uri na zanimivo predavanje dr. Milana Sterleta o vedno bolj priljubljenih bradatih perunikah. Predavanje bo v sejni sobi št. 16 SO Kranj. Vabilo velja za vse člane pa tudi za vse druge ljubitelje cvetja.*

Izšla je Enciklopedija vrtnarjenja

Knjiga o vrtu za vse leto

Pri založbi Slovenska knjiga je pred dnevi izšel odličen priročnik o vrtnarskih tehnikah, načrtovanju in vzdrževanju vrta, gojenju cvetja, sadja in zelenjave. Knjiga, v bistvu obsežna enciklopedija, je prevod iz angleščine; izšla je pri Kraljevem hortikulturnem združenju v Londonu in je takoj postala uspešnica. Pri Slovenski knjigi so prepričani, da bo Enciklopedija vrtnarjenja uspešnica tudi pri nas, saj so jo odlično prodajali že v predprodaji, zdaj, ko pa je knjiga tu, velika, lepa, obsežna (tehta kar 2,60 kg), zanimiva in pregledna, bodo planili po njej vsi tisti, ki so prej morda še oklevali in računajo, da bo izšla v skupni nakladi preko 30 tisoč izvodov. Knjiga je vsebinsko razdeljena v dva dela: v prvem je podrobno obravnavana zasnova vrta, od načrta za vrt, do izbire rastlin zanj, v drugem pa je podrobno in nazorno opisana in slikovno opremljena vzgoja okrasnega drevja in grmovnic, vzpenjavk, čebulnic, trajnic, enoletnic in dvoletnic, čebulnic, močvirskih in drugih rastlin do zelenjave, zelišč in vrtnarjenja v "teglčkih" za stanovanja v bloku. Skratka, knjiga za poklicnega vrtnarja in ljubiteljskega vrtičkarja. Opremljena je znad 3400 fotografijami, nad 360 risbami, ki prikazujejo okrog 400 postopkov za dela in opravila v vrtu. Vsi prednaročniki so knjigo že dobili, v knjigarne pa bo prišla v kratkem. Ne bo poceni, v redni prodaji bo stala 14.910 tolarjev, vsekakor pa je tega denarja vredna, saj je to knjiga, ki nam bo vse leto dajala nasvet kot "iz prve roke". Poudariti moramo, da so se prevajalci resnično zelo potrudili in prvikrat objavili objavili tudi latinsko-slovenski seznam imen rastlin. In morda še ta zanimivost: predstavniki Slovenske knjige, ki se je pred dobrim letom proslavila z uspešnico Velika šola kuhanja, obljubljajo za prihodnje leto novo uspešnico, Timesov atlas evropske zgodovine.

Moda za mlade

Današnje "hipice" imajo rade Stil-Mix, oblačila sešita s polno domišlijie, kot je tale naša kombinacija povsem solidne osnove, kot sta temen body in svilena bluza, zraven pa široke patchwork hlače iz mehke flanele. Brez poceni nakita seveda ne gre. Da je le vse veselo in brezskrbno!

FLORIDA FITNESS STUDIO
BRDO
PREDOSLJE 39
TEL. 064/221 133

FITNESS - POT DO RAVNOVESJA DUHA IN TELESA

Sodobna civilizacija negativno vpliva na človeka in ga vse bolj odtujuje njegovemu, sicer vrojenemu ravnovesju duha in telesa. V boju za materialnimi dobrinami pozabljamo, da je človek živo bitje. Vse bolj se kopičijo posegi v integriteto človeka, ki rušijo njegovo BIOPSIHOSOCIALNO ravnovesje. Športna aktivnost je tisto orožje, s katerim se lahko uspešno borimo proti negativnim pojavom današnje družbe. Vsak človek želi biti zdrav, uspešen in zadovoljen. Lahko rečemo, da vsak teži k biološkemu, socialnemu in psihološkemu ravnovesju. Ker je proces treniranja proces transformacije človekovih sposobnosti, lastnosti in značilnosti, lahko sleherni posamezník z vadbo v FITNESS CENTRU vzpostavi ravnovesje ter dvigne duševni in telesni potencial, s tem pa vpliva na večjo kakovost življenja.

V zadnjem času je v Slovenii "zraslo" veliko FITNESS CENTROV. Ljudje različnih starosti, želja in spola so začeli množično obiskovati ta način vadbe. Nekateri se odločajo z namenom, da bi shujšali, drugi za boljše počutje, tretji spet za pridobivanje kondicije. Zavedati se moramo, da je za vsak CILJ treba nekaj storiti. Se vam ne zdi, da je zdravje najbolj vreden cilj v vašem življenju? Se vam ne zdi, da bi o tem morali razmišljati vedno, ko se usedete pred televizor, ko si naročite masten svinjski zrezek ali prižgete cigareto? Take malenkosti (ki jih je zmotno vrednotiti kot malenkosti) so sovražniki vašega zdravja. Zato storite nekaj! POSTANITE ŠPORTNO AKTIVNI!

KAJ JE LASTNOST CELOTNEGA ZDRAVJA (FITNESSA)?

Izraz zdravje (FITNESS) velja za več različnih ciljev v življenju - izogibanju bolezni, zmogljivost (moč) v vsakodanjem življenju, sposobnost izvrševanja različnih dejavnosti pri zaželeni stopnji ter normalno mentalno in socialno vedenje. Celotno zdravje je zmogljivost kombiniranja vseh teh ciljev za doseganje optimalne kvalitete življenja. Popolnoma zdrava oseba ima visoko stopnjo KARDIORESPIRATORNE funkcije, zaželeno stopnjo maščobe, mišično moč, vzdržljivost, pravilno telesno držo, pomembne družbene veze, sposobnost obvladovanja problemov, zadovoljivo stopnjo prilagodljivosti. Če smo zdravi, naše življenje vključuje redne vaje ter zdravo dieto, sposobni smo obvladovati napore brez bistvenega naprezanja. Torej "FITNESS" ne pomeni samo izvajanje določenih vaj na orodjih z utežmi - trenažerji. Je zelo širok pojem, ki vključuje vse dejavnosti, ki pozitivno vplivajo na človekovo počutje.

ALI NAJ ZAČENMO S FITNESS PROGRAMOM?

Ko se ljudje odločajo za začetek FITNESS programa, takoj mislijo na to, katere aktivnosti bodo opravljali. Pred tem pa je potrebno opraviti še mnogo stvari. Sestavni deli FITNESS PROGRAMA: 1. odločiti se, nekaj narediti; 2. določiti zdravstveno stanje; 3. prositi za strokoven nasvet; 4. izbrati ustrezen FITNESS program; 5. testiranje kardiovaskularnega sistema; 6. vadba v FITNESS centru; 7. ponovno testiranje kardiovaskularnega sistema; 8. prilagoditev aktivnosti višjemu nivoju sposobnosti

Fitness centri pri nas bazirajo na izotonični vadbi moči, ki se odvija na navadnih BODY BUILDING napravah. Kot novost v fitness centrih se pojavlja tako imenovani "KARDIO FITNESS", ki pomeni popestritev vadbe moči. S temi napravami razvijamo predvsem vzdržljivost (aerobne sposobnosti). Gre za naprave, ki so povezane z računalnikom. Na podlagi računalniškega izpisa lahko preberemoaerobno sposobnost testiranca in spremljamo napredek procesa treniranja. Na podlagi testiranja kardiovaskularnega sistema dobimo informacijo, koliko zmore naše srce, kako dolgo in do katere stopnje povišan srčni utrip je za nas priporočljiv, primeren oziroma nevaren.

Naša telesa so narejena tako, da lahko dočakamo 120 let, vendar zaradi načina ravnanja z njimi te starosti ne dosegamo. Vzroki staranja, kot so NEAKTIVNOST, DEBELOST, KAJENJE... nam onemogočajo dolgo življenje.

Vadba je dragocena v našem življenju. Mnogi tisti, ki redno opravljajo vadbo, vedo, kako dobro je imeti disciplino pri izvršitvi treninga, celo ob takem dnevu, ko smo zelo zaposleni. Drugič spet je vadba lahko zabava. Med vadbo lahko razmišljamo "vidimo" razne dogodke, sproščeno se lahko šalimo z vadbenim prijateljem. Eden glanvih faktorejv, ki določa ali bo vadba dala vse svoje koristi, smo MI. Odločiti se moramo, da vadba postane redni dle našega življenja.

Naše zdravstveno in telesno dobro počutje je vredno nekajurne vadbe na teden. Odločimo se, da bomo začeli z vadbo ZDAJ in jo nadaljevali do konca svojega življenja. Vračamo se k svojemu partnerju, družini, prijateljem. Podati jim skušamo nekaj te življenjske energije, ki nas prežema, nekaj zadovoljstva ob koncu treninga. Poskušamo jih privesti na pot, ki jim bo zagotavljala notranje ravnovesje RAVNOVESJE MED DUHOM IN TELESOM. To pa je ravno tisto, kar želimo. **Dipl. prof. Monika Draksler**

Iz šolskih klopi

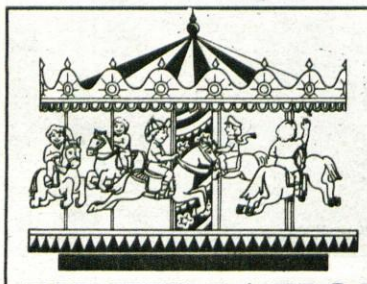

VRTILJAKOVA LESTVICA

Z ROMANO KRAJNČAN IN RADIOM KRANJ

V torkovi oddaji Vrtiljakova lestvica na Radiu Kranj je šla nagrada Gorenjskega glasa v Celje k **Francu Šumru**, Ul. bratov Vošnjakov 5. Lepo, da poslušajo kranjski radio tudi tako daleč, mar ne? O nagradah, ki jih izžrebanim glasovalcem daje naš časopis, pa še tole; iz tiskarne te dni pričakujemo povsem sveže natiskane majice, ki bodo poslej kar nekaj časa naše stalne nagrade. Zato vas prosimo, da na dopisnico, s katero pošiljate svoj glas "naj" pesmici, pripišete še vašo starost, da bomo vsaj približno vedeli, kako veliko majico naj vam pošljemo. Prav?

Po vašem zadnjem glasovanju pa je aprilska lestvica takale:

5. METULJ
4. LA BARCHETA DI CARTA
3. I TRE BAGLIACCI
2. UKLETA KRALJIČNA
1. NAŠ RAZRED

KUPON
GLASUJEM ZA PESEM:
MOJ NASLOV:
Pošlji na Radio Kranj, 64000 Kranj, Slovenski trg 1

Moje barvice

Moje barvice vesele
delo spet bodo imele.
Na mizi je spominska knjiga,
prstkov pet veselo miga.

Rišem modro, belo, rdeče,
sošolki moji pot do sreče.
Čopič barve zdaj preliva,
v mavrico vse barve zliva.

Besede bodo pesem pele,
barve vse srce odele,
prijateljica je moja draga,
nič mi je ne odvaga.

• **Maja Derlink, 3. b r. OŠ Primskovo**

Nagrajeni spis

Očka sem peljala v vrtec

(Ob prazniku laži, 1. aprilu)

Zjutraj sem vstala in šla zbudit očka, da greva v vrtec. Očka ni hotel vstati.

"Dajmo, vstani!" sem ga priganjala.

Očka pa je trmaril: "Ne, ne grem!"

Potem je končno vstal, da sem ga oblekla, ga v kopalnici počesala in mu umila zobe. Seveda se sam ni znal obuti, zato je sitnaril:

"Mojca, obuj me in zaveži mi čevlje!"

"Ja, ja, saj že grem!" sem zavpila in ga še vprašala:

"Ali ne boš vzel medvedka?"

"Na to sem pa čisto pozabil," je skoraj zajokal očka.

Brž ga je vzel in tako je šel v vrtec z očkom tudi medvedek, da mu je delal družbo. Ko sva se pripeljala do vrtca, je očka začel jokati. Ko sem ga vprašala, zakaj joče, je rekel, da ga je strah, da se boji tovarišice in še nekaj podobnih stvari.

"Saj tovarišica ne grize," sem ga tolažila.

Tako sva vstopila v garderobo, kjer sem ga preobula v copatke. Ker ga je bilo še vedno strah, je sesal palec. Tovarišica ga je lepo sprejela in predstavila še druge očke, ki jih je pazila. Naročila sem mu še, naj bo priden in odšla.

Tako se je očka kmalu navadil na vrtec in zjutraj z njim nisem imela več težav.

• **Mojca Hudolin, 4. a r. OŠ Petra Kavčiča, Škofja Loka**

GREMO NA IZLET

KDO: nagrajenci

KAM: še skrivnost

KDAJ: pred koncem šolskega leta

S KOM: S Petrolom in Gorenjskim glasom

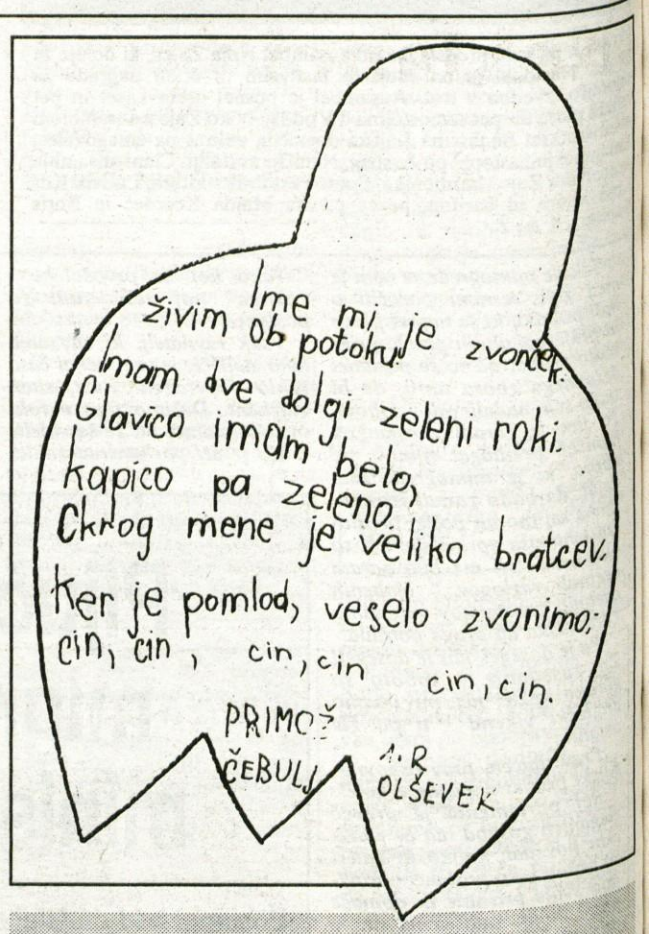

Na Ratitovcu

Na velikonočni ponedeljek sem bil na Ratitovcu. Z atijem sva se dobro obula. Z nama je šel tudi Stane.

Ko smo prišli iz Durnpoha, je bilo že več snega, na Torki sem ga gazil do kolen. Po stezi smo se počasi vzpenjali. Včasih sem moral malo počivati. Do vrha smo hodili slabo uro. Mislil sem, koliko bo snega, pa je vsega odpihnilo.

V koči smo se pogreli, si odpočili, popili čaj, nato pa smo se vrnili proti Torki. Tekli smo po grivi, mene je včasih vrglo na nos.

Pri Trojarjih pa smo jo spet ubrali skozi Durnpoh. Za kosilo smo bili že doma.

• **Tomaž Čufer, 4. r. OŠ Sorica**

KRANJČAN

Priloga Gorenjskega glasa o kranjski občini (4), tokrat posebej o Naklu in Naklancih

Naklo bo spet občina, vprašanje samo, kako velika

Denar bo ostal v Naklem

Naklanci so se na zboru občanov ogrevali za samostojno občino Naklo, medtem ko so se sosedje iz krajevnih skupnosti Podbrezje in Duplje, s katerimi naj bi oblikovali enotno referendumsko območje, nekoliko nepričakovano odločili za veliko mestno občino Kranj. Državni zbor ju je za zdaj "vrnil" v Naklo.

Naklo je bila že v času Avstro-Ogrski monarhije svoja občina, ki je obsegala tudi kraje obeh sedanjih sosed. "Zakon" je trajal do 53. leta, ko so bile tedanje manjše občine ukinjene. Zdaj se v nekoliko spremenjeni podobi vračajo. Po zaslugi kranjskega župana Vitomirja Grosa, ki v Ljubljano ni poslal gradiva o določitvi referendumskih območij bodočih občin, usklajenega na zborih občanov, je državni zbor pač odločil po svoji pameti; krajevni skupnosti Duplje in Podbrezje je pridružil Naklu.

Kako se bo stvar razpletla, je seveda še preuranjeno govoriti, z dokajšnjo mero gotovosti pa lahko zapišemo, da bo Naklo spet samostojna občina, bodisi v merah sedanje krajevne skupnosti, bodisi s sosednjima Podbrezje in Duplje.

"Skupaj s Podbrezjami in Dupljami bi občina Naklo imela okrog 5000 ljudi, sama pa 2700. Res je, želeli smo, da se nam sosedje pridružijo, vendar nič hudega, če so se odločili drugače. Bo še manj komunalnih problemov," pravi predsednik sveta krajevne skupnosti Naklo Ivan Štular.

"Naklo zna postati ena lepših podeželskih občin na območju sedanje kranjske občine. Prebivalstvo je dokaj koncentrirano, imamo 128 podjetnikov in obrtnikov, sorazmerno dobro razvito kmetijstvo, tako da bomo sami zase lahko marsikaj postorili. Če ne drugega, bo denar ostal v Naklem. Predvsem zato smo tako vroče za svojo občino in ne za veliko mestno občino Kranj, v katere svetu bi se glas našega svetnika izgubil."

Zdravstvene postaje, ki je eden od formalnih pogojev za

Ivan Štular

ustanovitev občine, v Naklem nimajo. Za zdaj je tudi ne pogrešajo, saj je Kranj blizu. Verjetno pa se bo prej ali slej našel kdo od "dohtarjev", ki se bo odločil za zasebno prakso.

Ivan Štular pravi, da je največja bolečina Naklancev osemletka. Pobuda za dograditev štirirazrednice, podružnice kranjske Prešernove šole, je v Naklem spet glasneje vznikla pred dvema, tremi leti, prav daleč pa z uresničitvijo doslej niso uspeli priti. Z Ljudmilo Ažman so se dogovorili zaodkup približno 3000 kv. metrov zemljišča ob šoli, za njeno razumevanje se ji tudi toplo zahvaljujejo. Meje bodočega šolskega prostora so že zakoličili, največje vprašanje pa še ostaja: od kod dobiti denar za zidavo in opremo osemletke. **"Trudili se bomo, da nas ministrstvo za šolstvo uvrsti v svoj plan, verjetno pa bomo morali seči v žepe tudi sami,"** pravi Ivan Štular.

V zvezi s pristojnostmi in financiranjem bodočih občin je še veliko neznank. Ivan Štular pričakuje, da bo vlada na zahtevo državnega zbora še pred referendumi (22. maja), na katerih bodo ljudje glasovali o občinah, prinesla konkretne rešitve. Naklanci jih bodo objavili v svojem krajevnem glasilu, na osnovi tega in okrogle mize, ki jo nameravajo pripraviti, se bodo ljudje gotovo lažje odločali, pod katero občinsko kapo bodo šli.

"Župan Gros straši, da bo v novih občinah zaposlenih po deset do petnajst ljudi, ki bodo pojedli ves občinski denar. V Naklem se s takšnimi napovedmi ne strinjamo. Več kot treh, sprva najbrž celo samo dva, zaposlenih ne bomo imeli. Župan in svetniki bodo neprofesionalci, zaposliti pa bomo morali operativnega tajnika in delavca za računovodsko-knjigovodske posle," pravi Ivan Štular.

Besedila pripravila Helena Jelovčan, fotografije Janez Pelko

Naklanci proti županu

Možje iz sveta krajevne skupnosti Naklo so prišli navzkriž s kranjskim županom Vitomirjem Grosom pred njegovim sklicem drugega zbora občanov v Naklem 22. marca, potem ko so se Podbrežani in Dupljanci odločili za mestno občino Kranj in ne za enotno referendumsko območje občine Naklo.

Ivan Štular je županu poslal protestno pismo, ker ni ponovno sklical usklajevalnega sestanka z vsemi tremi krajevnimi skupnostmi, razen tega pa so se v poštnih nabiralnikih Naklancev znašli pozivi krajanom, naj tudi na drugem zboru glasujejo za lastno občino Naklo in naj ne nasedajo županovi agitaciji za mestno občino.

Župan Gros je o tem že povedal svoje. Naj kljub temu ponovimo: **"Usklajevalni sestanek smo imeli pred prvim zborom, nakar so se v krajevnih skupnostih sami zadolžili, da bodo oblikovali enotno referendumsko območje. Na zborih je potem izpadlo drugače, v Podbrezjah in Dupljah so se odločili za Kranj in ne za občino Naklo. Pred drugim zborom jih nisem ponovno sklical, ker so odrasli ljudje, odločili so se po svoje, tudi zakon mi tega ne nalaga. Zato me je toliko bolj zbodlo nepodpisano obvestilo Naklancem pred drugim zborom, naj ne nasedajo moji agitaciji."**

In še komentar predsednika sveta krajevne skupnosti Naklo IvanaŠtularja: **"Župan, ki je sklical zbore in nastopil kot tolmač zakona, je bil nekoliko pristranski. Predlagal je mestno občino kot občino z večjimi pravicami, samostojna občina Naklo naj bi bila neumnost. Mislim, da je bil zato v Podbrezjah in Dupljah tudi takšen rezultat, da so se odločili za Kranj. Usklajevalnega sestanka ni sklical, razen tega pa ni povedal, da namerava sklicati drugi zbor občanov. Vsaj o tem bi nas lahko obvestil."**

Kje čevelj najbolj žuli

Neukročena Dupeljščica

Hudourniška Dupeljščica krajanom Strahinja, zlasti še njenim najbližjim sosedom, že leta beli lase. Njena struga ob izdatnejših nalivih ne požira več vode, eno od hiš ob vsakem močnejšem deževju poplavi, krepko načet pa je že tudi mostiček v križišču.

Regulacija Dupeljščice v Strahinju je zato ena od osrednjih letošnjih nalog krajevne skupnosti Naklo. Delo na najbolj kritičnem 90-metrskem odseku bosta financirala Območna vodna skupnost in sklad stavbnih zemljišč kranjske občine. Na novo bodo uredili tudi križišče in cesto, naložba bo stala okrog 14 milijonov tolarjev. Začeli bodo konec aprila, končali še to leto.

Asfalt na "konjsko cesto"

V Naklem so s samoprispevkom krajanov letos zaključili del kanalizacije na Gorenjski cesti, asfaltirati pa nameravajo še t.i. konjsko cesto na Polici, ki povezuje spodnji in zgornji del vasi. Asfaltirali bodo tudi cesto na Okroglem ter tako dobili poldrugi kilometer novega asfalta. Krajevna skupnost bo kandidirala za občinski denar, namenjen komunalnemu urejanju vasi, kot običajno, pa pričakujejo tudi "razumevanje" največjih nakelskih podjetij. Rednega denarja, ki ga krajevna skupnost dobi iz občinske blagajne, je namreč komaj za vzdrževanje javne razsvetljave.

Gasilski dom, kulturni dom

Na natečaju so kandidirali tudi za 1,1 milijona tolarjev za obnovo gasilskega doma, ki je postal premajhen za vso tehnično opremo, ki jo ima naklansko gasilsko društvo. Društvo sodi med najbolj delavne v krajevni skupnosti, ima več kot sto aktivnih članov.

Nujno potreben obnove bi bil tudi kulturni dom, v katerem se zadnje čase spet vedno kaj dogaja. Vendar bo dom očitno počakal razpleta denacionalizacijskega postopka (upravičenec je Cerkev), sicer bi krajevna skupnost že letos kandidirala tudi za denar za obnovo tega doma.

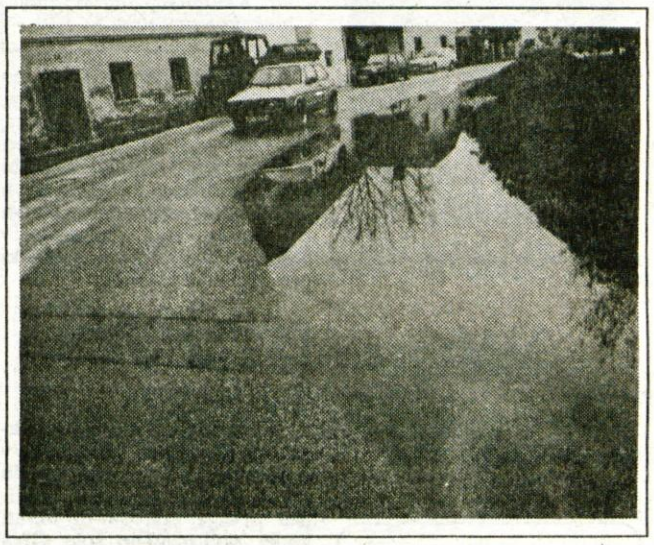

Jezerce na cesti

Na cesti nasproti naklanske cerkve ob vsakem izdatnejšem deževju nastane pravo jezerce. Voda seže prek polovice ceste. V krajevni skupnosti na vse načine "pritiskajo" na Cestno podjetje Kranj, da bi uredilo odvodnjavanje. Jim bo letos uspelo?

Dnevi dalmatinske in neretvanske kuhinje na Šmarjetni

Kranj, 18. aprila - Gospod Pavo Jerkovič je v Metkovičih v dolini reke Neretve svoji restavraciji Vila Neretva z izvrstno ponudbo dalmatinskih in neretvanskih specialitet ustvaril ugled, zaradi katerega so obiskovalci njegove vile tudi razni poslovneži in celo predstavniki vlad in veleposlaništev. Tokrat je svojo ekipo, ki jo sestavljajo dva natakarja, dna kuharja, šef kuhinje in dva glasbenika, prvič pripeljal v Slovenijo, in sicer v Hotel Bellevue na Šmarjetni gori, tako da boste v dneh od sobote,16. aprila, do sobote, 23. aprila, uživali v dalmatinski atmosferi, h kateri spadajo dalmatinske in neretvanske specialitete in vina, ob pristni dalmatinski glasbi pa boste lahko tudi zaplesali. Opojni vonj morja vabi v Hotel Bellevue na Šmarjetni gori!

KAVARNA SLONČEK
Koroška c. 26
64000 KRANJ
Tel 064 22 35 80
od 9. do 22. ure
vsak petek
in sobota
do 24. ure
nedelja
od 12. do 22. ure
ASLO30

V tujini nepogrešljiv del jutranjega obroka sedaj tudi pri nas
Tokrat Vam Pekarna Kranj iz Naklega nudi paleto slastnih, hrustljavih izdelkov iz listnatega in listnato kvašenega testa, ki so polnjeni s sadjem, orehi, skuto ali marmelado - vsi pa lahko prebavljivi in po meri okusov vseh starosti.
Ta evropska raven naj seže tudi do vaše kuhinje.
DOBER TEK VAM ŽELI
PEKARNA KRANJ - NAKLO
Vse izdelke lahko dobite pri vaših prodajalcih.
NPEK30

Matic Konc iz Podrebri, 4. razred: "O osemletki v Naklem smo se doma že pogovarjali. Starša mislita enako kot jaz, vsi smo zanjo. V centralni šoli v Kranju, kamor bom šel septembra, doslej še nisem bil, sem pa marsikaj slišal o njej, tudi to, da ima prenizek strop. Strah me ni, malo pa me skrbi, kako bom našel vse učilnice. Moti me dvoizmenski pouk, v Naklem imamo pouk samo dopoldne. V Kranj vozi šolski avtobus."

Nina Černilec iz Nakla, 4. razred: "V naklanski šoli obiskujem precej krožkov: jazz balet, turistični, angleški, pletiljski krožek, pevski zbor, obiskujem tudi glasbeno šolo. Ne vem, če bo za vse to še čas, ko bom šla v centralno šolo v Kranj. Če le ne bo preveč učenja, bom skušala čimveč krožkov nadaljevati. Znanka, s katero sva se pogovarjali, je Prešernovo šolo pohvalila. Sama bi raje hodila v osemletko v Naklem, če bi jo imeli. Šola bi bila manjša, z manj učenci, vsi bi se poznali. Tudi moji starši bi v Naklem radi osemletko."

Matej Bajželj iz Cegelnice, 4. razred: "V šolo kar rad hodim. Tudi v peti razred bi raje hodil v Naklo kot v Kranj."

Osemletka - velika želja otrok, staršev, učiteljic

Katera generacija jo bo dočakala?

Zemljišče ob naklanski šoli je dogovorjeno, odmerjeno, načrti za dograditev v osemletko potegnjeni iz predala, pripravljeni za morebitne popravke, manjka samo še poglavitno: denar.

V Naklem je redna šola od 1860. leta. Lani je minilo dvajset let, kar se je tretjič selila, tedaj v novo, svetlo, prostorno štirirazrednico na obrobju vasi, zgrajeno s samoprispevkom Kranjčanov. Po dveh desetletjih je šola sicer potrebna obnove, olepšave, ni pa še premajhna za 127 otrok, kolikor jih letos zahaja vanjo. Prihodnja leta bo število novincev naraščalo, za naslednje šolsko leto imajo v prvi razred vpisanih 43, torej že za dva kar lepo polna oddelka.

V peti razred odhajajo učenci v Prešernovo velikanko, v kateri se vsako dopoldne in popoldne gnete 944 učencev. Tako velika šola zbuja strah, utruja, utesnjuje, je brezosebna, ne nazadnje tudi daleč od doma. Medtem ko otroci čakajo na šolski avtobus proti domu, se lahko zgodi marsikaj, se plete po starševskih glavah.

Pred dvema, tremi leti je zamisel o dograditvi podružnične šole v osemletko med Naklancem dobila nov polet. Postaja vse bolj živa, vprašanje pa je, katera generacija prvošolcev jo bo dočakala. Letošnji bržkone še ne, septembrski morda že?

Suzana Geršak, pomočnica ravnatelja v osnovni šoli Franceta Prešerna v Kranju: "V centralni šoli je z območja Naklega blizu 200 učencev, vsako leto pride v peti razred za dva slaba oddelka otrok. Gradnjo osemletke v Naklem v centralni šoli, kjer imamo 944 učencev, z vsemi podružnicami skupaj pa kar 1300, podpiramo, zlasti če bi zajela tudi otroke iz podružnic v Predosljah in Dupljah. Če pa bi stopila zraven še Kokrica, o čemer v dosedanjih pogovorih sicer ni bilo pristanka, ki je naša najmočnejša podružnica (letos 183 učencev), bi v centralni šoli morda že lahko razmišljali celo o enoizmenskem pouku. Centralna šola je zdaj vsekakor prevelika."

Naklansko štirirazrednico obiskujejo otroci iz Naklega, Cegelnice, Pivke, Podrebri, Strahinja, Žej pa tudi nekateri iz Bistrice in Podbrezij, ki naj bi sicer hodili v Podbrezje, a zaradi organiziranega varstva po pouku raje prihajajo v Naklo. V šoli so trije oddelki podaljšanega bivanja.

Pestra paleta interesnih dejavnosti

"Letos imamo sedem oddelkov otrok, eden je samo v drugem razredu, v vseh ostalih sta po dva," je povedala učiteljica prvega razreda in hkrati vodja podružnične šole Olga Lotrič. **"V taki šoli je prijetno delati, vse učiteljice že vrsto let prakticiramo nove metode** dela z učenci. Izjemno pestra je tudi paleta interesnih dejavnosti. Imamo novinarski, dramski, pletiljski, šahovski, turistični krožek, jazz balet, tri oddelke angleškega jezika, en nemški, fakultativni pouk angleškega jezika v tretjem in četrtem razredu, tehnični krožek, prometni, lutkarski, pevski zbor, oddelek glasbene šole, športne dejavnosti pa so v okviru TVD Partizan.Mentorji so učiteljice in zunanji."

V šoli pogrešajo predvsem nekaj manjših prostore za interesne dejavnosti, ki bi jih lahko ustrezno opremili in razbremenili matične učilnice.

Naklanski učenci so v centralni šoli v Kranju uspešni, zlasti izstopajo pri nekaterih interesnih dejavnostih, denimo, dramski. Čeprav v mestih na "podeželske" šole včasih gledajo postrani, za Naklo to nikakor ne velja.

Otroci bi radi osemletko v Naklem. Njihove učiteljice razumejo, zakaj.

"Tudi mene motijo prevelike, brezosebne šole. Tu smo prijatelji, poznamo se, razumemo vsakega, ki ima "slab dan", takšnega razumevanja kasneje ni več," pravi Olga Lotrič.

Dobro sodelovanje s krajem

Sodelovanje s sedanjim vodstvom krajevne skupnosti zelo pohvali. Ničesar, kar je seveda v sprejemljivih mejah, za šolo ni težko dobiti. Zdaj imajo obljubljene klopi za podaljšano bivanje.

Šola oziroma otroci kraju vračajo po svoje. Ob prihodu pomladi bodo prikazali svoje delo v interesnih dejavnosti, ob koncu šolskega leta bodo krajane povabili na koncert šolskega pevskega zbora. Sodelujejo tudi na vseh krajevnih prireditvah in proslavah. Dramski krožek, denimo, letos navdušuje z uprizoritvijo Cesarjevih novih oblačil, turistični krožek odhaja na tekmovanje v Postojno s predstavitvijo Naklega, prometni vsako leto prinaša domov nagrade...

Zakaj prvošolčki želijo osemletko

- *da nam ne bi bilo treba hoditi v šolo v Kranj,*
- *da bi dobili večjo telovadnico in večnamensko igrišče,*
- *da bi bile večje učilnice,*
- *ker smo se šole v Naklem navadili, nam je všeč,*
- *da v Kranju ne bi bilo treba čakati na avtobus za domov,*
- *da ne bi staršev skrbelo, kaj se nam bo v Kranju zgodilo,*
- *ker v velikih šolah otrokom dajejo mamila,*
- *da bi v šolo samo stekla čez cesto,*
- *da ne bi bilo strogih učiteljic...*

Iz prve šolske kronike

Prelistavanje starih šolskih kronik običajno veliko pove; ne le o šoli sami, njenih padcih in vzponih, o učiteljih, otrocih, ampak tudi o kraju, pomembnih dogodkih v njem, vremenu, letini, oblastnikih. Kronika šole v Naklem, kjer se je pouk začel 6. novembra 1860, je zaobjeta v nekaj zvezkih.

Iz najstarejšega smo izbrskali tole zanimivost, ki jo je zapisal prvi učitelj Josip Traven: 1860: Šolo so zahtevali že pred 50 leti, vendar "više gosposke niso dovoljile, ker bilo je Naklo všolano v Kranj".

1904: To šolsko leto je bilo za učitelja dokaj neprijetno. Šola se je razširila v dvorazredno. Kmetje in župnik pa so se upirali kar se je dalo. Ker ni v šolskem poslopju prostora, se nastani jeden drugi razred v Čepelnikovi hiši... toliko časa, da zgradijo novo šolsko poslopje. Za razširjenje v dvorazrednico ima največ zaslug bl. g. kr. Okrajni glavar Alf. Pirc.

Zanimivo je, da se je novo šolsko leto spet začenjalo šele novembra, 1878. leta 17. oktobra, 1899. leta pa že 18. septembra, dolga leta s sveto mašo.

STRAHINJ

IONSKO NITRIRANJE
in
BRUŠENJE
MILAN MARKIČ
MI
PLAZMANITRIRAMO
ZA VAS!
Glavna cesta 38
64202 NAKLO
Tel: 064/47-168
Fax: 064/47-446
AMAR30

CEMENTNI IZDELKI
KAVČIČ
POLICA 14, 64202 NAKLO
VELIKA IZBIRA
BETONSKE VRTNE GALANTERIJE
(ROBNIKI, PLOŠČE, ŠKARPE, KOMPOSTNIKI, CVETLIČNA KORITA ITD),
BETONSKIH CEVI, JAŠKOV IN MULD
Informacije:
tel. 064/47-505 fax 064/47-175
NKAV30

VAŠ PARKIRNI PROSTOR V KRANJU VAS ČAKA NA GLOBUSU
90 SIT JE MANJ KOT 2.500 SIT
HRIBAR
SPAR29

mobitel
Koroška cesta 27
64000 Kranj
Tel.: 064/222-616
smob15

OPUS®
ZAVOD ZA RAČUNALNIŠKO IZOBRAŽEVANJE
Jaka Platiše 13, 64 000 Kranj
tel.: 064 331 441, fax: 064 325 879

VIOLA
TRGOVINA S POHIŠTVOM IN KERAMIKO
DRULOVKA 6A, KRANJ
tel. 33-22-33
delovni čas od 11. do 19. ure,
sobota od 11. do 13. ure
NVIO30

Kokra Globus
oddelek avtodeli - v kleti
UGODNA PRODAJA KOLES
MOŽNOST NAKUPA na 6 OSEBNIH ČEKOV BREZ OBRESTI
DODATNI 5% POPUST za člane Kluba Kokra
INFORMACIJE: TELEFON 214-761 INT 43.

Avtomobilska cesta je naklansko dolino odrezala od prometne Gorenjske

Turizem išče povezave s kulturo

Pogovor s predsednico turističnega društva Naklo Maro Černilec o naklanski dolini in njenih ljudeh, predvsem pa o turizmu, ki je po odprtju avtomobilske ceste začel vidno hirati

Naklo je bilo nekoč izjemno živahna prometna vas, saj je tod vodila glavna cesta iz Ljubljane proti Koroški in Italiji, na Pivki pa se je pot odcepila proti Cerkljam in Kamniku. Torej ni čudno, da je Naklo slovelo že v zgodovini; v srednjem veku je predstavljalo drugo najpomembnejšo razkladalno postajo v Sloveniji, za Postojno. V Naklem je bilo zelo veliko gostiln, v katerih so furmani prenočevali, prepregali konje. Pot na Koroško in v Italijo so prevzeli naklanski furmani. Naklanci so zato tudi razmeroma dobro živeli. V tem stoletju je Naklu dala svoj pečat lokalna železnica (1905. leta) proti Tržiču, od katere je ostal samo slepi industrijski tir, in prva avtomobilska cesta, zgrajena 1938. leta, ki je vas povezala z Bledom in Tržičem tudi z avtobusom.

Mara Černilec ve veliko povedati o zgodovini in znamenitostih naklanske doline. Da so na Štuclju rimske izkopanine, da je v 15. stoletju, ko je Kranj dobil mestne pravice, že živelo tudi Naklo, da so v zdajšnji (tretji) cerkvi znamenite Layerjeve slike, da je križev pot drugi v Sloveniji (prvi je v ljubljanski stolnici), da v cerkvi stoji tudi kip Legata, da so bili v Naklu doma trije znameniti možje: Voglar ali Carbonarium, zdravnik ruskega carja Petra Velikega, ki je umrl v Kranju na poti proti Rimu, kjer naj bi kot diplomat spravil rimskokatoliško in pravoslavno cerkev (Peter Veliki mu je podelil celo plemiški naslov), duhovnik in tržaški škof Jernej Legat ter Prešernoslovec Tomo Zupan, ki je na Okroglem zgradil graščino, zbral ogromno Prešernove zapuščine, ki pa so jo že med vojno in po njej večjidel raznesli.

O bogatih zalogah proda dandanes pričajo gramozne jame, s katerimi so lastniki zemljišč, da bi zaslužili, naravi prizadeli tudi globoke ekološke rane. Največja gramozna jama je po izkopih nastala na Jurčkovem travniku, v drugi je asfaltna baza, tretja je na Polici.

Mara Černilec, ženska, ki jo Tomo Križnar dolži "krivde", da je postal svetovni popotnik.

Med Naklanci je še vedno živo izročilo, prepričanje, da je bilo tod nekoč davno jezero. Stroka dokazuje drugače. Če bi jezero res bilo, potem bi bili zemeljski skladi ravni, s školjkami, tako pa v naklanski dolini prevladuje prod in delno ilovica, nanesena iz Udin borštа. Res pa je, pavi Mara Černilec, po dolini tekla Tržiška Bistrica, ki se je po zadnji ledeni dobi pretočila. Voda je odtekala skozi 200 metrov dolgo sotesko Temnik.

V Naklem je več društev: turistično, ki ga tretje leto vodi Mara Černilec, kinološko, gasilsko, upokojensko, čebelarsko. Imajo mešani pevski zbor, zelo dober je tudi cerkveni pevski zbor, ki ga vodi pevovodja in komponist Tine Zevnik.

"Turistično društvo se je zadnja leta usmerilo v najbolj perspektivno dejavnost, to je povezavo turizma s kulturo. Tako smo novembra pripravili praznovanje ob 30. obletnici turističnega društva, nato novoletni koncert, Prešernovo proslavo, 13. maja bomo povabili upokojence na prireditev "Šola poklanja upokojencem", s šolskim turističnim podmladkom, ki ga tudi vodim, gremo 22. aprila na tekmovanje v Postojno, kjer bomo predstavili naš kraj," pravi Mara Černilec, ki za svojih petnajst podmladkarjev, večinoma učencev četrtega razreda, najde same laskave besede. Naklansko turistično društvo ima več dejavnosti: komisijo za sobe - od nekdaj 63 Naklancev jih zdaj oddaja turistične sobe samo še devet! - lastno turistično pisarno in gostinski obrat, za oba objekta skrbi gospodarska komisija. Društvo se uspešno povezuje s krajevno skupnostjo, z njo organizira očiščevalne akcije, povezuje se tudi s Kranjem (letos bodo gimnazijci čistili Temnik). Lani, ob zborovanju zelenih v Kranju, so v Strahinju pogozdili divje smetišče, s krajevno skupnostjo sodelujejo tudi pri pripravah že tradicionalnih vsakoletnih srečanj Naklancev.

Povezani so tudi z občinsko in gorenjsko turistično zvezo, precej pa si obetajo od vključitve Nakla v t.i. alpsko cesto. Mara Černilec upa, da se bodo po naklanski dolini, ki jo je avtomobilska cesta odrezala od prometne Gorenjske, spet začeli sprehajati turisti. Kaj bi jim pokazali? **Vsekakor cerkev, mlin na Okroglem, ki je povsem ohranjen, čeprav ne dela, okameneli mah ob mlinu, opuščen kamnolom mlinskih kamnov na Polici, Štucelj z rimskimi izkopaninami, Temnik, ki je izjemno zanimiva soteska, svetovali bi jim tudi pešpot po Dobravi, ogled jezerca in t.i. račnjak v Udin borštu, najstarejše Kopačeve hiše na Pivki in seveda kmečki turizem v Žejah. V Naklanski dolini je dovolj možnosti za razvoj turizma. To se kaže tudi na srečanjih Naklancev, na katerih imajo številni obrtniki po vsem Naklu razpostavljene stojnice s svojimi zanimivi izdelki. Treba je le najti način, nove prijeme, da turiste privabimo. Kajti časi, ko je bila stara gostilna pri Marinšku premajhna za vse goste in so bile zasedene številne zasebne turistične sobe predvsem zato, ker je skozi Naklo peljala glavna cesta proti morju, so mimo."**

Heda Govekar še oddaja turistične sobe

Prihajajo stari znanci

V cvetočih letih za naklanski turizem je turistične sobe oddajalo 63 domačinov, zdaj jih vztraja samo še devet, med njimi tudi prijazna gospodinja Heda Govekar.

Dve turistični sobi s skupaj petimi posteljami je pravzaprav uredila razmeroma pozno, šele pred štirimi leti. Prvo leto, pravi, so bile še kar nekam zasedene, po razsulu Jugoslavije in vojnah pa v glavnem prihajajo le še stari znanci.

Med njimi posebej omenja nemška, albanska in italijanska zakonca, ki prihajajo vsa štiri leta, ne glede na to, kaj se (je) v Sloveniji in na bližnjem jugu dogaja. Pridejo za tri, štiri dni, včasih tudi ves teden, v Naklem prespijo, po okusnem domačem zajtrku pa križarijo po Gorenjski in Sloveniji.

Od vseh gostov, ki so se pri Hedi Govekar doslej nastanjevali, so najdlje zdržale tri francoske študentke, ki so ostale kar deset dni. Vmes so za dan skočile do morja, a jim je bilo na "celini" očitno bolj všeč. Letos je prvič prišel tudi fant z Nizozemske, ki je - tako kot vsi drugi - ob odhodu zatrdil, da se bo še vrnil.

"Zakaj oddajam turistične sobe? Delovne dobe imam osemnajst let, potem sem ostala doma, najprej zaradi hčerke, nato zaradi bolnega tasta, ki sem ga negovala. Nenadoma sem se znašla v letih, ko me najbrž nihče več ne bi zaposlil. Ker imajo Naklanci dokaj dobre izkušnje z oddajanjem turističnih sob, sem pomislila, zakaj ne bi poskusila še sama..."

Rečeno, storjeno. Obe sobi sta zelo lepo urejeni, udobni, z lastnima vhodoma, skupna sta le kopalnica in stranišče. Zunaj je prostor za posedanje ob klepetu in vonjavah obilnega cvetja, nadstrešek, pod katerim gospodinja ob toplem vremenu gostom postreže z zajtrkom ali večerjo. Če je mrzlo ali kislo vreme, je v hiši ob kuhinji tudi posebna jedilnica. Gostje imajo na voljo garaži za vozila, na dvorišču lahko avto tudi operejo. Skratka, prava mera udobja in gostoljubnosti, brez katere v turizmu seveda ne gre.

"Vsakogar vprašam, kaj želi za zajtrk. Zakaj bi mu stregla maslo in marmelado, če ju ne mara. Najraje imajo domačo šunko, klobase, včasih jajčka, maslo in mleko izbereta samo albanska zakonca iz Tirane. Drugi raje pijejo čaj, kavo ali kakav. Tudi za večerjo jih vprašam. Včasih sem nad njihovimi željami prav začudena. Nemca obožujeta vampe, nekateri hvalijo zelje v solati in pečenico ali kotlet, zelo radi imajo pražene ali vložene gobe, ki jih sama nabiram. Z veseljem pojedo tudi ješprenj. Alkohola tako rekoč ne pijejo, še najraje imajo kakšen kozarček domačega žganja."

Heda Govekar pravi, da se z gosti sporazumeva v nemščini, ki jo za silo tolče, z nekaterimi pa se mora pogovarjati kar s kretnjami. Kljub temu se razumejo.

Upa, da bo to leto boljše od lanskega, ki je bilo zanjo od vseh najslabše. S turističnimi posteljami ni bog ve kakšnega zaslužka, pojasni, če sogostje redki, pa sploh ne, saj je treba sobe vseskozi vzdrževati (pozimi tudi ogrevati) tako, da so vsak hip pripravljene za sprejem.

MERKUR

Prihaja čas za pleskanje in barvanje!

Teden barv in lakov

od 18. do 23. aprila

v Merkurjevih centrih, blagovnicah in specializiranih prodajalnah.

Vsi čopiči in pleskarski pribori izdelovalca Žima Ljubljana, so

v tem tednu za 10 % cenejši !

Posebno ugodne cene izbranih izdelkov:

Jupol 30 kg,	2.543,00 SIT
Jubolin kit 30 kg,	1.905,00 SIT
Valit omet 30 kg,	2.691,00 SIT
Beltop 4 l, oreh, polisander in brezbarven	2.984,00 SIT
Belton 4 l, oreh, polisander in brezbarven	2.033,00 SIT
Lesol 4 l, oreh, polisander in brezbarven	2.355,00 SIT
Egalin temelj 1 l, rdeč, siv	699,00 SIT
Unicol emajl 1 l, beli	783,00 SIT
Aquales 1 l, beli in brezbarven	777,00 SIT
razredčilo Cololes 5 l	1.479,00 SIT
razredčilo Cololes 1 l	309,00 SIT
razredčilo Colomin 1 l	361,00 SIT

Pohitite, količine so omejene!

Z Merkurjevo kartico zaupanja še najmanj 4 % in največ 8 % cenejši!

Strokovni nasveti strokovnjakov iz podjetja **COLOR Medvode:**
v sredo, 20. aprila v prodajalni **Železnina Radovljica** in
v petek, 22. aprila v prodajalni **Globus Kranj**
od 10. do 12. ure in od 15. do 18. ure.

PAN elektronik d.o.o.
ALARMNI SISTEMI
Na Kalu 19, NAKLO 64202, SLOVENIJA
TELEFON: 064/47-700, TELEFAX: 064/47-800
Alojz Podgoršek
APAN30

6

KERN Kranj d.o.o.
Komenskega 7, 64000 Kranj
NEPREMIČNINE
tel.(fax.) 064 221-353
od 17.00 do 19.00
sker29

AURA
KŽK
VRTNARSKI CENTER

POZOR!

Vse kupce obveščamo, da smo v povečani poslovalnici AURA na Zlatem polju v Kranju, razširili prodajo kemičnih in okolju prijaznih zaščitnih sredstev, ki so v prodaji nepretrgoma.

Strokovno vodstvo pri nakupu je na voljo med tednom od 9. do 12. ure.

Informacije od 7. do 19. ure po tel. št. 064/212-737.

Ugoden nakup tudi za grosiste!

VILA BELLA
TEL.: 45-398
SVIL27

NAKLANSKE KAJLE

Tenetiše so predaleč

V Tenetišah je urejeno odlagališče odpadkov, kamor je mogoče po pospravljanju kleti, shramb in raznih šup odpeljati vsakršno navlako. A so Tenetiše tudi za Naklance očitno predaleč. V krajevni skupnosti sta dve večji divji odlagališči - prvo proti Kokrici, drugo pri gramoznici proti Bistrici - kje vse ležijo manjši kupi odpadkov, pa se najbrž niti ne ve. Sin predsednika sveta krajevne skupnosti je oni dan opazil, da se proti gozdu pelje sumljiv tovor in voznika kar naravnost vprašal, kaj namerava. Možak je obrnil in peljal nazaj - vprašanje, kako daleč. Morda do prvega naslednjega gozda?

Ti meni kanalizacijo, jaz tebi vodo

Bodoči župani bodočih občin malo za šalo in malo zares že gruntajo, kako bo potem drug drugemu lahko nagajali s komunalo. Pa prvi reče drugemu: "Mi v Kranju vam bomo zaprli ventil na kanalizacij, potem jo pa kar speljite, kamor hočete!" Drugi se znajde: "Prav, ampak mi bomo pa vam zaprli vodovodni ventil, pa kar pijte kanalizacijo!"

Na cesti posadili smreke

Naklanci imajo kar nekaj težav s svojimi slabimi cestami. Morda bi po dobrih dveh desetletjih spet vžgal poskus z ozelenitvijo katere od cest. Takrat, pravi anekdota, občina ni hotela popraviti ceste skozi vas. Bila je tako luknjasta, da so ji domači nadeli ime "samajama". Pa ni nič pomagalo. Za 1. maja pa so se fantje domislili. Iz gozda so prinesli mlade smreke in jih posadili po cesti. Čez dva tedna je bila cesta popravljena...

Igralci Mihe Štefeta z najlepšim odrskim jezikom v kranjski občini

Odlični tudi v Cesarjevih novih oblačilih

V klasičnem, a vedno aktualnem delu, ki ga je osemnajst šolarjev pod taktirko Mihe Štefeta naštudiralo letos in premierno uprizorilo v času tedna slovenske drame, prekašajo prenekatero odraslo amatersko skupino

Take pohvale gotovo ne bi mogli zapisati, če predstave na odru naklanskega kulturnega doma ne bi videli. Režiser Miha Štefe nas je povabil na ogled torkove vaje. Mladi igralci so nas v sicer mrzli dvorani ogreli. Podobno so verjetno ogreli tudi sokrajane in vrstnike v nekaterih sosednjih šolah, kjer so jih že gledali, nekaj gostovanj pa imajo še pred seboj.

Miha Štefe

Dramski krožek v naklanski podružnični šoli že devet let vodi Miha Štefe, ki je uradno režiser, sicer pa pripraven za vse. Sam si je igralske izkušnje nabiral v kranjskem Prešernovem gledališču, v tedaj še nepoklicnem ansamblu je sodeloval od 1972. do 1978. leta. V Naklem je bil dve desetletji predsednik kulturno-umetniškega društva. Ko je pred dvema letoma društvo pustil, je zamrlo. Zdaj ga pregovarjajo, naj ga spet prevzame, pravi, da se bo najbrž pustil pregovoriti.

S šolskim dramskim krožkom, v katerem so otroci od petega do petnajstega leta, torej tudi tisti, ki so podružnično šolo že prerasli, vsako leto naštudirajo po eno predstavo. Doslej so uprizorili naslednje: Sovica Oka, Dežek, Vžigalnik, Veseli večer slovenskih ljubezenskih in šaljivih pesmi, Srečni princ, Sneguljčica, Janko in Metka, letos pa, kot rečeno, Cesarjeva nova oblačila.

"Najbolj me moti, ker je v Naklem samo štirirazredna osnovna šola. Potem igralci, ki so ravno okusili oder, odidejo v Kranj, za mnogimi dobrimi se izgubi sled, nekateri pa vendarle vztrajajo in kljub dvoizmenskemu pouku najdejo čas, ki pa ga je seveda z vsemi težko uskladiti.

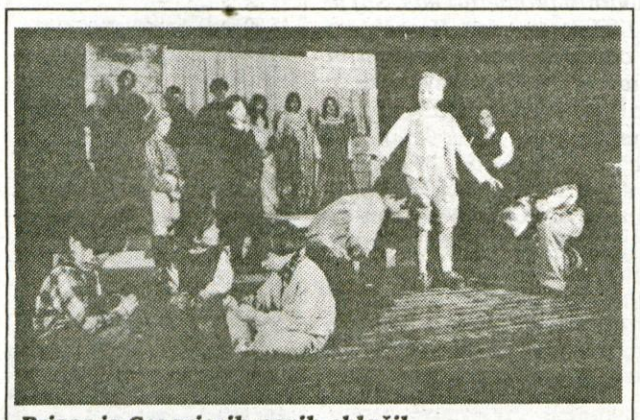

Prizor iz Cesarjevih novih oblačil

Problem je tudi mrzla dvorana v kulturnem domu, ki je pozimi ni mogoče ogreti, problem je scena, odkar nam je pred dvema letoma umrl Saša Kump in še bi lahko tožil. A ko pogledam otroke, ki ne zamudijo nobene vaje, njihovo zagnanost, se vse težave spremenijo v težavice, ki se jih da premagati. Otroci so postali gonilna kulturna sila vsega Nakla, saj sodelujejo tudi na vseh proslavah ob spominskih obeležjih, na kvizih gorenjskega značaja in drugih prireditvah."

Nekateri mladi igralci so torej odšli (Tina Jug, Primož Štefe), prišli so novi, mlajši, ostajata pa šepetalka Nina Štefe in lektorica Metka Bartol, ki otroke uči pravilne izgovarjave in zaradi katere jim gledališki strokovnjaki laskajo, da imajo najlepši odrski jezik v kranjski občini.

Nagrada otrokom za pridno delo bo tudi letos izlet. Dramski krožek se vsa leta "preživlja" sam, krajevna skupnost mu brezplačno odstopi dvorano v kulturnem domu.

Miha Štefe, ki ga otroci radi poslušajo, ima za seboj 22 režij v Naklem. Za svoje delo je prejel malo in veliko Prešernovo plaketo. Najprej je delal z odraslimi, zdaj z otroki. Ko je pred devetimi leti prevzel šolskidramski krožek, je bil zamišljen kot nekakšen teoretični in delno praktični pouk o gledališču in recitiranju. Toda že prvo leto je prestopil okvire, ob koncu šolskega leta je uprizoril Sovico Oko. Bila je prava gledališka premiera dramskega krožka s pravimi igralci, pravo sceno, kostumi, glasbo, rekviziti in odrskimi lučmi. Taka je bila tudi vsaka naslednja uprizoritev, taka so tudi Cesarjeva nova oblačila. Igrico je Miha Štefe skrajšal za dobro polovico, vnesel nekaj aktualnih dodatkov, iz dvanajstih vlog jih je naredil osemnajst, tako da so lahko nastopili vsi. Bravo!

V Cesarjevih novih oblačilih igrajo: Martin Bizaj, Matic Konc, Klemen Gradišar, Tina Jug, Ana Trampuž, Maja Rugelj, Polona Čimžar, Petra Katrašnik, Marija Križaj, Maja Korenčan, Urša Kavčič, Ines Mravlja, Rok Resman, Tilen Katrašnik, Miha Trampuž, Primož Štefe, Petra Čebašek in Tanja Pirjevec.

Kipar samouk Janez Vovk s Police

Začelo se je z jaslicami

82-letni kipar samouk Janez Vovk že petdeset let dolbe v les. Z delom je zasut, kar mu je celo všeč. Nedelje, ko ne rezlja, so dolgčasne.

"Odraščal sem na kmetih na Češnjici pri Podnartu. Bilo nas je osem otrok, meni je pripadala čast, da sem o božiču smel postavljati jaslice. Bile so papirnate jaslice. Ko sem videl kipce, ki jih je izdelal neki Kropar, me je popadla želja, da bi tudi sam naredil podobne. Poskušal sem, a ni šlo, ni bilo pravega orodja in lesa..."

Tako začenja pripoved o svojih samoraslih kiparskih začetkih Janez Vovk s Police pri Naklem. No, resneje se je polotil kiparjenja šele pred petdesetimi leti, potem ko se je najprej izučil za puškarja, nato presedlal na orodjarja in odslužil prva leta delovne dobe. Sam je napravil prva orodja in oblikoval v lesu prve športne motive. Bili so mu blizu, ker se je ukvarjal z orodno telovadbo, smučal, veliko je hodil tudi po hribih. Svojo športno pot je sklenil 1948. leta na vsesokolskem zletu v Pragi.

"Istega leta je prišel brat za župnika na Primskovo. Predlagal mi je, naj bi za cerkev naredil jaslice. Bal sem se, nisem se čutil sposobnega, nazadnje me je le pregovoril, pa tudi sam sem bil radoveden. Kaže, da so mi jaslice, ki jih še zdaj postavljajo v cerkvi, uspele, saj sem jih potem delal še za cerkve v Šmartnem pri Litiji, v Stražišču, Mengšu, Grobljah, Ovsišah pri Podnartu, Brdu pri Lukovici in seveda v Naklem. Napravil sem osem garnitur cerkvenih jaslic, ki so si seveda precej podobne, neizpolnjeno pa ostaja še naročilo za kranjsko cerkev. Ljudje hočejo od mene tudi družinske jaslice. O zadnjem božiču, ko so brali o meni v Ognjišču, so prihajali in spraševali po njih, vendar ničesar ne delam na zalogo."

Janez Vovk pravi, da bi se hišnih jaslic zdaj že tudi težko polotil. Kipci so majhni, potrebna je izjemna natančnost. Te se je poleg ročne spretnosti sicer naučil v svojem osnovnem poklicu - večji del delovne dobe je bil v šolstvu, v pokoj je odšel kot učitelj praktičnega pouka v iskrški šoli - vendar so, hočeš nočeš, leta tu.

Koliko kipov je izklesal, niti ne ve. Pred njegovo hišo stoji kip Krjavlja iz Jurčičevega Desetega brata, po opisih pisateljev je upodobil še nekatere literarne junake: desetega brata, Bedanca, največkrat pa je upodabljal kmečke motive, bodisi po spominu ali po slikah. Čeprav je delal v glavnem po naročilih, so v njegovi domači zbirki liki kolarja, matere z otroki, ki dela maslo, klepalca kose, sejalca, žanjice, terice lanu in drugi. Kipov iz svoje zbirke ne prodaja.

Na vprašanje, kje se je učil anatomije, odgovarja, da je bil največkrat sam sebi model. Ima tudi nekaj knjig o tem. Lani je razstavljal v Avsenikovi galeriji v Begunjah. S ponosom prenese besede kustosinje ob otvoritvi razstave: **"Nima akademije, vendar je tudi ne potrebuje." A ko se je pozanimal, če bi morda lahko razstavljal tudi v Kranju, so ga odklonili.Sem za realizem, ki pa je seveda zamuden. Abstraktna dela mi niso všeč, čeprav so avtorji akademiki. Uporabljam v glavnem lipov les. Ni ga težko dobiti, težje je dobiti res dobrega, zato za drobne kipce raje vzamem hruško, ki je sicer trda, vendar se lepo reže. Vsak lik najprej oblikujem, seveda brez detajlov, v ilovici, šele nato zarežem v les."**

Janez Vovk večino dneva prebije v svoji kiparski delavnici. Nedelje, ko ne kipari, so zanj dolgočasne, škoda mu je tudi zamujenega časa zaradi bolezni, ki se ga kdajpakdaj poloti.

"Tako kot ne more biti glasbenik, kdor nima posluha, je tudi za kiparjenje potreben talent. Mislim, da sem ga prinesel na svet, nihče drug od mojih bratov ga ni. Brez talenta je vsakršno naprezanje zaman. K meni večkrat prihajajo ljudje po nasvete, vsakomur rad pokažem, ne bojim se konkurence, vendar se zelo hitro vidi, kdo je nadarjen in kdo ne."

V novi trgovini v Naklem samo slovenski izdelki

V Sandro po otroška oblačila in opremo

Otvoritvena privlačnost: majice s kratkim rokavom za 400 in kavbojke z neopazno napako za 1600 tolarjev.

Ko fant in dekle ugotovita, da sta za skupaj, stopita pred oltar. Nevesta želi biti na poročni dan posebno mikavna. A je tudi po gorenjsko praktična. Naj kupi obleko, ki jo bo nosila samo en dan, za več deset tisočakov? Ne, šla bo v novo trgovino Sandra v Glavni ulici nasproti cerkve v Naklem in si sposodila lepo, dolgo belo obleko ter dodatke, ki sodijo zraven.

Potem na svet priveka nov družinski član. Srečna mamica in očka gresta spet v Sandro. Tu dobita previjalno mizo z banjico in predali za neštete stvari, ki jih rabi dojenček, ljubka oblačilca zanj, izbereta tudi enega od otroških vozičkov peg v prikupnem pisanem vzorčku.

Tudi kasneje, ko malček raste, hodita v Sandro. Vse tja do njegovega šestnajstega rojstnega dne. Za prvošolko si vmes sposodita še prvoobhajilno obleko. V Sandri kupujeta tudi darila za nečake.

Solastnik nove trgovine v Naklem, ki so jo odprli minulo soboto dopoldne, **Marko Mravlja** je lepo urejeno trgovino založil samo s slovenskimi izdelki. S tem hoče pokazati, da imamo doma zelo lične in kakovostne izdelke z dostopnimi cenami, ki lahko konkurirajo uvoženim oziroma jih po kakovosti pogosto celo prekašajo.

V Sandri so ob otvoritvi ponudili dvoje posebnih ugodnosti; otroške majice s kratkim rokavom po 400 tolarjev in kavbojke od številke 2 do 16 z neopazno napako po 1600 tolarjev. Teh zagotovo še ni zmanjkalo. Poletna oblačila pričakujejo čez teden, dva.

Če boste v Sandri kupili več, boste lahko račun poravnali s čeki v dveh ali treh mesecih, otroške vozičke prodajajo celo na štiri čeke.

Trgovina Sandra je odprta vsak delavnik od 9. do 19. ure, ob sobotah od 8. do 12. ure.

AVTOSERVIS BOKALJ
Polica 18, tel. & fax 48-769

VAM NUDI:
- *optično nastavitev koles*
- *vulkanizerstvo*
- *menjava olj - **MOTOREX ARAL***

ter vse ostale avtomehanične storitve
vse vrste vžigalnih sveč

NGK

mav/30

SREDA, 20. aprila 1994

TV SLOVENIJA 1

9.35 Tisoč in ena Amerika, ameriška risana serija; 10.00 Videošpon 11.00 Iz življenja za življenje: Prisluhnimo tišini 11.35 V drugačni luči, nemška dokumentarna nadaljevanka 12.00 Od pola do pola, angleška dokumentarna serija 12.50 Poslovna borza 13.00 Poročila 15.50 Svet na zaslonu, ponovitev 17.00 TV dnevnik 17.10 Klub klobuk 18.00 Regionalni program Ljubljana 18.45 Pari, TV igrica 19.30 TV dnevnik 2, Vreme 19.56 Šport 20.25 Žarišče 20.35 Film tedna: Tujec, indijski film 22.30 Sejem informatika 22.30 TV dnevnik 3, Vreme 22.47 Šport 22.55 Sova; Popolna tujca, ameriška nanizanka; Vse ali nič, angleška nadaljevanka

TV SLOVENIJA 2

15.45 Televizijska konferenca 17.00 Moč in slava: Znanilci sprememb 17.30 Sova, ponovitev 18.00 Vse ali nič, angleška nadaljevanka 18.50 Kronika, kanadska dokumentarna serija 19.30 TV dnevnik 19.56 Šport 20.05 Športna sreda 22.30 Svet poroča

TV HRVAŠKA 1

10.00 Poročila 10.05 TV šola 11.35 Sandokan, risana serija 12.00 Poročila 12.05 TV koledar 12.15 Divja vrtnica 12.40 Prava igralca, humoristična nanizanka 13.05 Neizprosno, ameriški barvni film 14.50 Monofon 15.25 Učimo se o Hrvaški 16.00 Poročila 16.05 Ljubezenske zgodbe 16.30 Besede 17.00 Hrvaška danes 18.00 Poročila 18.05 Kolo sreče 18.30 Loto 18.35 Santa Barbara, ameriška nadaljevanka 19.30 Dnevnik 20.05 Loto 20.15 Usode, dokumentarna oddaja 21.00 V iskanju 21.45 Poročila 21.50 Ekran brez okvirja 22.50 Slika na sliko 23.45 Poročila v nemščini 23.55 Sanje brez meja

TV HRVAŠKA 2

15.45 TV koledar 15.55 Sandokan, ponovitev risane serije 16.20 Neprimerna ženska, ponovitev nadaljevanke 18.30 Terra X, angleška dokumentarna serija 19.15 Risanka 19.30 Dnevnik 20.15 Polna hiša, humoristična serija 20.45 Neprimerna ženska, ameriška nadaljevanka 21.45 Christian, danski barvni film 23.20 Metalmanija

KANAL A

7.00 Borza dela 12.00 Na velikem platnu 12.15 Luč svetlobe, ameriška nadaljevanka 13.05 Rodeo 13.35 Elizije - Slavko Mahne in vrhovni bog 14.30 Borza dela 14.45 CTM 16.10 Spot tedna 16.15 Na velikem platnu 16.30 Vaški milijonarji, čb nadaljevanka 17.00 Državnik novega kova, humoristična nanizanka 17.30 Ljubezenska prevara, ponovitev ameriškega barvnega filma 19.10 Luč svetlobe, ameriška nanizanka 20.00 Call sesion 20.30 Učna leta, ameriška nadaljevanka 21.00 Poročila 21.20 Vaški milijonarji, čb nadaljevanka 21.50 Dance session 22.20 Elizije - Slavko Mahne in vrhovni bog, ponovitev 22.50 Neznani leteči predmeti, dokumentarna oddaja 23.50 Poročila 0.10 Spot tedna 0.15 Na velikem platnu 0.45 CTM 1.00 Borza dela

TV AVSTRIJA 1

9.00 Čas v sliki 9.05 Pri Huxtablovih 9.30 Divje živali ob Seppenseeju, ponovitev 10.15 Nežna past, ponovitev ameriškega filma 12.00 Živali našega sveta 12.10 Reportaže iz tujine 13.00 Čas v sliki 13.10 Mi, ponovitev 13.35 Družinske vezi 14.00 Dr. Kulani - Zdravnik na Havajih 14.45 Pogledi od strani 15.00 Otroški program 17.00 Mini čas v sliki 17.10 Wurlitzer 18.00 Mi 18.30 Kralj nageljev 19.22 Znanost 19.30 Čas v sliki/Vreme 20.00 Šport 20.15 Kvartet Schrammel, nemška komedija 21.55 Pogledi od strani 22.05 Zrtev posilstva, italijanski TV film 23.30 Čas v sliki 23.35 Roselyne in levi, francoska melodrama 1.30 FBI 1.50 Poročila/1000 mojstrovin

TV AVSTRIJA 2

8.00 Vremeska panorama 14.50 1000 mojstrovin 15.00 Lipova ulica 15.30 Oblikovalka narava, dokumentarna serija 16.00 Dedek na posodo 16.50 Izlet v preteklost 17.00 Poklici 17.30 Zemlja in ljudje 18.00 Pri Huxtablovih 18.30 Ali je tores? 19.00 Zvezna dežela danes 19.30 Šport 21.30 Črno na belem 22.00 Čas v sliki - večerni studio 22.35 Spomini, pogovor 23.35 Hokej na ledu: Avstrija - Rusija, iz Zell am Seeja 0.30 Hallo Austria, Hallo Vienna 1.00 Poročila/1000 mojstrovin

TV ŽELEZNIKI

19.00 Pokal Ciciban '94 (zaključek na Soriški planini) 20.00 Moda in mi - T. Prezelj
Kontaktne oddaje vsak dan od 20. do 21. ure.

TELETV KRANJ

19.00 Risanka 19.05 Sejemski utrip: Turistična društva se predstavljajo 19.15 Kdaj nova cesta skozi Mlako? 19.30 TV dnevnik 2 (prenos TVS) 20.00 Bosch rally 21.00 Gosta v studiu: Majda Štukelj in Boris Strel (v živo) 23.00 Videostrani
SODELUJTE V KONTAKTNIH ODDAJAH TELE-TV TELEVIZIJE KRANJ - POKLIČITE PO TELEFONU: 33 11 56

R ŽIRI

5.30 Napoved programa 5.40 Servisne informacije 6.00 Agencijske novice 6.20 Noč ima svojo moč 7.00 Novice in dogodki 8.00 Radijska čestitka 9.00 Danes v občini 10.00 Dopoldanske novice 11.00 Kulturni utrinki 12.00 Škofjeloških 6 13.00 Morda niste slišali 13.30 Osmrtnice 14.30 Mali oglasi, čestitke 15.00 Dogodki danes, jutri 15.30 RA Slovenija 16.00 Napoved programa 16.30 Za srečen danes in zdrav jutri 17.00 Glasbeno popoldne: Heavy metal, Boom

R TRŽIČ

Oddajamo vsak dan od 16. do 19. ure, ob nedeljah od 10. do 15.30 ure, na UKV stereo 88,9 in 95 MHz ter srednjem valu 1584 KHz.

Sava

R KRANJ

5.30 Dobro jutro 7.40 Pregled dnevnega tiska 9.00 Gorenjska včeraj, danes 9.20 Tema dneva: Kviz - arboretum 10.40 Informacije - zaposlovanje 12.30 Osmrtnice - zahvale 13.00 Pesem tedna 14.00 Gorenjska danes 15.30 Dogodki in odmevi (RS) 17.00 Country club - A. Šifrer 18.00 Gorenjska danes, jutri 19.30 do 24.00 Večerni program

R TRIGLAV JESENICE

5.00 Dobro jutro (vreme, ceste) 7.00 Včeraj na tujem, včeraj doma 7.15 Halo, porodnišnica 8.00 Nočna kronika 8.30 Telegraf 9.00 Horoskop 10.30 Novice 12.00 BBC novice 12.10 Osmrtnice 14.00 Melodija tedna 14.15 Obvestila 14.30 Telegraf 15.00 Osrednja poročila 16.00 Nasvet iz zdravnikove torbe 16.15 Obvestila 16.30 Osmrtnice 16.30 Domače novice 16.45 Sindikalne minute 18.00 Čestitke 18.30 BBC 18.50 Telegraf

ČETRTEK, 21. aprila 1994

TV SLOVENIJA 1

9.10 Desetnica, lutkovna predstava 9.45 14. srečanje tamburaških skupin Slovenije 10.15 Kronika, ponovitev 10.40 R & R, znanstvena oddaja 11.10 Po domače 13.05 Studo City 15.30 Svet poroča, ponovitev 16.05 Osmi dan 17.00 TV dnevnik 17.10 Otroški program: Živ žav 18.00 Regionalni studio Maribor 18.45 Pari, TV igrica 19.10 Risanka 19.30 TV dnevnik 2, Vreme 19.55 Šport 20.25 Žarišče 20.40 SP v latinsko-ameriških plesih za starejše mladince, posnetek iz Ljubljane 21.45 Tednik 22.35 TV dnevnik 3, Vreme 22.52 Šport 23.00 Sova: To je ljubezen, angleška nanizanka; Vse ali nič, angleška nadaljevanka

TV SLOVENIJA 2

14.00 SP v gimnastiki, mnogoboj moški, posnetek iz Brisbaneja 15.00 Kinoteka - Fritz Lang: Bes, ameriški čb film 16.25 Strta srca, francoska nadaljevanka 17.15 Sova, ponovitev 18.40 Že veste 19.05 Poslovna borza 19.15 Majhne skrivnosti velikih kuharskih mojstrov 19.30 TV dnevnik 19.56 Šport 20.05 Na poti nazaj, dokumentarni film 21.35 Sejem informatika 21.45 Finale pokala evropske lige prvakov v košarki (m), posnetek iz Tel Aviva

TV HRVAŠKA 1

7.55 Poročila 8.00 Dobro jutro 10.00 Poročila 10.05 TV Šola 11.15 Ameriška angleščina 11.35 Sandokan, risana serija 12.00 Poročila 12.05 TV koledar 12.15 Divja vrtnica, mehiška nadaljevanka 12.45 Samci, humoristična nanizanka 13.05 Nenadni udarec, ameriški barvni film 15.05 Monofon 15.30 Učimo se o Hrvaški 16.00 Poročila 16.05 Otroška oddaja 16.30 Praznovanje 17.00 Hrvaška danes 18.00 Poročila 18.05 Kolo sreče 18.35 Santa Barbara, ameriška nanizanka 19.18 Risanka 19.30 TV dnevnik 20.15Iz strankarskega življenja 20.55 Me je kdo iskal? 21.25 Poročila 21.40 Znanost in mi 22.25 Slika na sliko 23.10 Glasbeni večer 0.15 Poročila v nemščini 0.15 Sanje brez meja

TV HRVAŠKA 2

15.10 TV koledar 15.20 Sandokan, ponovitev risane serije 15.45 Neprimerna ženska, nadaljevanka 16.40 Veliki dan Patch, ameriški čb film 18.15 Ekran brez okvirja 19.15 Risanka 19.30 TV dnevnik 20.25 Košarka: Končnica pokala evropskih prvakov, prenos iz Tel Aviva 22.05 Neprimerna ženska, zadnji del ameriške nadaljevanke 22.55Izgubljen, angleški barvni film

KANAL A

7.00 Borza dela 12.00 Na velikem platnu 12.15 Luč svetlobe, ponovitev 13.05 Call selection, ponovitev 13.35 Rock starine 14.05 CTM 14.30 Borza dela 14.45 CTM 16.20 Spot tedna 16.25 Na velikem platnu 16.40 Vaški milijonarji, čb nadaljevanka 17.15 Učna leta, ponovitev 17.40 Neznani leteči predmeti, ponovitev 18.40 Elizije - Slavko Mahne in vrhovni bog 19.10 Luč svetlobe, ameriška nadaljevanka 20.00 Magnetoskop 20.30 Drakula, ameriška nadaljevanka 21.00 Poročila 21.20 Kdo je ubil njenega moža, ameriški barvni film 23.00 Rock starine 23.30 Poročila 23.50 Spot tedna 23.55 Na velikem platnu 0.10 CTM 0.45 Borza dela

TV AVSTRIJA 1

9.00 Čas v sliki 9.05 PriHuxtablovih 9.30 Zemlja in ljudje 10.30 Plug in zvezde, ameriški film 13.00 Čas v sliki 13.10 Mi, ponovitev 13.35 Družinske vezi 14.0 Dr. Kulani - Zdravnik na Havajih 14.45 Pogledi od strani 15.00 Otroški program 17.00 Mini čas v sliki 17.10 Wurlitzer 18.00 Čas v sliki 18.05 Mi 18.30 Kralj nageljnov 19.22 Znanost 19.30 Čas v sliki/Vreme 20.00 Šport 20.15 Rdeči ptič 21.00 Kuharski mojstri 21.05 Pogledi od strani 21.15 Hunter 22.00 Mladi bojevniki, ameriški film 23.40 Čas v sliki 23.45 Pookie, ameriška melodrama 1.25 Poročila/1000 mojstrovin

TV AVSTRIJA 2

8.00 Vremenska panorama 14.50 1000 mojstrovin 15.00 Lipova ulica 15.30 Moje podvodne dogodivščine 16.30 Zveneča Avstrija 17.00 Severno od Tian Šana 18.05 Pri Huxtablovih 18.30 Made in Austria, kviz 19.00 Regionalna poročila 19.30Čas v sliki/Vreme 20.15 Domače reportaže 21.00 Kuharski mojstri 21.20 Novice iz sveta filma 22.00 Čas v sliki - Večerni studio 22.35 Franco, Resnica za legendo 23.20 Sporna vprašanja 0.50 Poročila/1000 mojstrovin

TV ŽELEZNIKI

19.00 "Muska iz piksne" - M. Jelenc 20.00 G. Tonika Ramovš o zgodovini Železnikov (7. del)
Kontaktne oddaje vsak dan od 20. do 21. ure.

TELETV KRANJ

18.00 Miha Pavliha (v živo - otroška oddaja) 19.00 Risanka 19.10 Odisejevo oko 19.20 Novo v kinu 19.30 TV dnevnik 2 (Prenos TVS) 20.00 Z Odisejem na dopust 21.00 3 - 2 -1 gremo (v živo - videospoti) 23.00 Videostrani
SODELUJTE V KONTAKTNIH ODDAJAH TELE-TV TELEVIZIJE KRANJ - POKLIČITE PO TELEFONU: 33 11 56

R ŽIRI

5.30 Napoved programa 5.40 Servisne informacije 6.00 Agencijske novice 6.20 Noč ima svojo moč 7.00 Novice in dogodki 8.00 Radijska čestitka 8.30 Oddaja za upokojence 11.00 Vprašanja in pobude 12.00 Škofjeloških 6 13.00 Morda niste slišali 13.45 Osmrtnice 14.30 Mali oglasi 15.00 Dogodki danes - jutri 15.30 RA Slovenija 16.00 Napoved programa 16.30 Obrtniki sebi in vam 17.00 Novice 18.00 Mi med seboj 19.00 Odpoved programa

R TRŽIČ

Oddajamo vsak dan od 16. do 19. ure, ob nedeljah od 10. do 15.30 ure, na UKV stereo 88,9 in 95 MHz ter srednjem valu 1584 KHz.

R KRANJ

5.30 Dobro jutro 7.40 Pregled dnevnega tiska 9.00 Gorenjska včeraj, danes 9.20 Tema dneva 10.40 Informacije - zaposlovanje 12.30 Osmrtnice - zahvale 13.00 Pesem tedna 14.00 Gorenjska danes 14.30 Planinsko športni kotiček 15.30 Dogodki in odmevi (RS) 18.00 Gorenjska danes, jutri 18.20 Music machine 19.30 do 24.00 Študentski program Radia Kranj

radio triglav 96 MHz

R TRIGLAV JESENICE

5.00 Dobro jutro (vreme, ceste) 7.00 Včeraj na tujem, včeraj doma 7.15 Halo, porodnišnica 8.00 Nočna kronika 8.30 Telegraf 9.00 Horoskop 10.30 Novice 11.00 Podjetniška borza 12.00 BBC novice 12.10 Osmrtnice 12.30 Zimzelene melodije 14.00 Melodija tedna 14.15 Obvestila 14.30 Telegraf 15.00 Osrednja poročila 16.15 Obvestila 16.30 Osmrtnice 16.30 Domače novice 17.00 Spoznajmo se 18.00 Čestitke 18.30 BBC 18.50 Telegraf

PETEK, 22. aprila 1994

TV SLOVENIJA 1

10.05 Mladi Sherlock, angleška nadaljevanka 10.30 Pod vulkanom, ameriški film 12.20 Že veste 12.50 Poslovna borza 13.00 Poročila 15.50 Kam vodijo naše stezice, oddaja TV Koper 17.00 TV Dnevnik 17.10 Tok, tok, kontaktna oddaja za mladostnike 18.00 Regionalni studio Koper 18.45 Pari, TV igrica 19.10 Risanka 19.30 TV Dnevnik, Vreme 19.56 Šport 20.10 Forum 20.30 Jackie Robinson pred vojaškim sodiščem, ameriški film 22.10 TV dnevnik 22.35 Sova: Ko se srca vnamejo, ameriška nanizanka; Prihodnjič pošljem ogenj, ameriška nadaljevanka; Gola drugačnost, angleški film

TV SLOVENIJA 2

15.10 SP v gimnastiki, mnogoboj ženske, posnetek iz Brisbaneja 16.15 SP v latinsko-ameriških plesih za starejše mladince, posnetek iz Ljubljane 17.25 Sova, ponovitev 18.45 Znanje za znanje, učite se z nami 19.30 TV dnevnik, Vreme 19.56 Šport 20.05 Moški in ženske: O raku 21.10 Sejem informatika 21.20 Opus 22.20 Danski dnevi v Ljubljani

TV HRVAŠKA 1

10.00 Poročila 10.05 EKO - kviz 11.00 Moja knjiga o džungli 11.35 Sandokan, risana serija 12.00 Poročila 12.15 Divja roža, serijski film 12.45 Samci, humoristična serija 13.10 Veliki izziv, ameriški film 14.40 Monoplus 15.30 Angleški jezik 16.00 Poročila 16.05 Palčki nimajo pojma, otroška oddaja 17.00 Hrvaška danes 18.05 Dokumentarna oddaja 18.35 Santa Barbara, ameriška nadaljevanka 19.18 Risanka 19.30 Dnevnik 20.10 V dobri družbi, zabavno glasbena oddaja 21.00 Latinica 22.10 Lepa naša, dokumentarna oddaja 22.40 S sliko na sliko 23.40 Poročila v angleščini 23.45 Too autrageous, kanadski film

TV HRVAŠKA 2

15.45 Sandokan, risana serija za otroke 16.10 Full strech, serijski film 17.05 Kdaj bom ljubljena, ameriški film 18.35 Vojne v miru, dokumentarni film 19.30 TV dnevnik 20.15 Beverly Hills, serija 21.00 Dva tedna za rešitev zemlje 21.50 Rock koncert 23.00 Stil življenja 23.30 Naključni partnerji 0.15 Hit depo

KANAL A

7.00 Borza dela 12.00 Na velikem platnu 12.15 Luč svetlobe, ponovitev 13.05 Magnetoskop 13.35 Prva dela - Martin Scorsese, oddaja o režiserjih 14.30 Borza dela 14.45 CTM 16.10 Spot tedna 16.15 Na velikem platnu 16.30 Ameriških deset, glasbena oddaja 17.00 Drakula, ponovitev 17.30 Kdo je ubil njenega moža, ponovitev 19.10 Luč svetlobe, ameriška nadaljevanka 19.30 Pozitiv +, glasbena oddaja 20.30 Prva dela, oddaja o režiserjih 21.00 Poročila 21.20 Teden na borzi 21.30 Traije glumači. ameriška komedija 23.00 Poročila 23.20 Spot tedna 23.25 Prostovoljci, jugoslovanska komedija 1.00 Erotični film

TV AVSTRIJA 1

9.00 Čas v sliki 9.05 Cosby show 9.30 Ljudska glasba 10.20 Nadaljuj, Jack, britanska komedija 11.50 Inšpektor Hooperman 12.15 Notranjepolitično poročilo 13.00 Čas v sliki 13.10 Mi 13.35 Vse ostane v družini, zabavna nanizanka 14.00 Dr. Kulani 14.45 Pogledi vstran 15.00 Rakuni, risanka 15.30 Am, dam, des 15.45 Smrkci, risanka 16.00 Vroča sled 16.30 Kremenčkovi 17.00 Mini ZIB 17.10 Wurlitzer 18.00 Čas v sliki 18.10 Mi 18.30 Nageljnov kralj, zabavna nanizanka 19.22 Aktualna znanost 19.30 Čas v sliki 20.00 Šport 20.15Derrick, detektivska nanizanka 21.20 Pogledi vstran 21.30 Moja mačeha je iz vesolja, ameriška komedija 23.10 Čas v sliki 23.15 Večerni šport 23.35 Doomwatch, ek. srhljivka 1.05 FBI, kriminalna nanizanka 1.55 1000 mojstrovin

TV AVSTRIJA 2

14.50 1000 mojstrovin 15.00 Lipova ulica, zabavna nanizanka 15.30 Dobrodošli v Avstriji 15.55 Dan, ki se nikoli ne bo končal, nemški film 17.30 Oblikovalka narava 18.00 Cosby show, zabavna nanizanka 18.30 Milijonsko kolo 19.00 Avstrija danes 19.30 Čas v sliki 20.00 Kulturni dnevnik 20.15 Maščevanje mladostnih grehov, dokumentarni film 21.00 Trailer 21.20 Šiling 22.00 Čas v sliki 22.30 V soju žarometov 0.00 Rdeči kavč 0.30 Četrta diumenzija 0.45 Manhattan cable 1.05 Četrta dimenzija 1.25 1000 mojstrovin

TV ŽELEZNIKI

19.00 Zanimivi načini obdelave stekla (g. E. Kavčič iz Poljanske doline) 20.00 G. Tonika Ramovš o zgodovini Železnikov (8. del)
Kontaktne oddaje vsak dan od 20. do 21. ure.

TELETV KRANJ

19.00 Risanka 19.10 Petkov tedenski pregled 19.30 TV dnevnik 2 (prenos TVS) 20.00 40 let Četrtkovega večera domačih pesmi in napevov 21.00 Tema: Čebelarstvo 23.00 Nočni zabavno-erotični program 1.00 Videostrani
SODELUJTE V KONTAKTNIH ODDAJAH TELE-TV TELEVIZIJE KRANJ - POKLIČITE PO TELEFONU: 33 11 56

R ŽIRI

5.30 Napoved programa 5.40 Servisne informacije 6.00 Agencijske novice 6.20 Noč ima svojo moč 7.00 Novice in dogodki 8.00 Radijska čestitka 9.00 Danes v občini 10.00 Dopoldanske novice 11.00 Filmske zanimivosti 12.00 Škofjeloških 6 13.00 Morda niste slišali 13.30 Osmrtnice 14.30 Mali oglasi 15.00 Dogodki danes - jutri 15.30 RA Slovenija 16.00 Napoved programa 16.30 Zakajčkovi starši, Nasvet za izlet 17.00 Zbiramo Gorenjca meseca 17.10 Pogovor z dr. Rugljem 18.10 30-letnica MPZ Alpina 19.00 Odpoved programa

R TRŽIČ

Oddajamo vsak dan od 16. do 19. ure, ob nedeljah od 10. do 15.30 ure, na UKV stereo 88,9 in 95 MHz ter srednjem valu 1584 KHz.

R KRANJ

5.30 Dobro jutro 7.40 Pregled dnevnega tiska 9.00 Gorenjska včeraj, danes 9.20 Tema dneva: Lutke 10.40 Informacije - zaposlovanje 12.30 Osmrtnice - zahvale 13.00 Pesem tedna 14.00 Gorenjska danes 15.30 Dogodki in odmevi (RS) 17.20 Ko sem še majhen bil 18.00 Gorenjska danes, jutri 19.30 do 24.00 Večerni program

foto bobnar

R TRIGLAV JESENICE

5.00 Dobro jutro (vreme, veste)7.00 Včeraj na tujem, včeraj doma 7.15 Halo, porodnišnica 8.00 Nočna kronika 8.30 Telegraf 9.00 Horoskop 9.30 Razgled s Triglava 10.30 Novice 11.00 1001 nasvet 12.00 BBC novice 12.10 Osmrtnice 13.00 Gorenjka, Gorenjec meseca 14.00 Melodija tedna 14.10 Kulturna dediščina 14.15 Obvestila 14.30 Telegraf 15.00 Osrednja poročila 16.15 Obvestila 16.30 Osmrtnice 16.30 Domače novice 17.00 3 III tri & as 18.00 Čestitke 18.30 BBC 18.50 Telegraf

KINO, SREDA

CENTER amer. mlad. melodr. WILLY ob 16. in 18. uri, angl. irska drama V IMENU OČETA ob 20. uri **STORŽIČ** amer. trda erot. GREŠNE NUNE o 18. in 20. uri **ŽELEZAR** amer. akcij. thrill. PRAVA STVAR ob 18. in 20. uri **ŠKOFJA LOKA** amer. kom. DEKLETA NE JOKAJO ob 18. in 20. uri

KINO, ČETRTEK

amer. mlad. melodr. WILLY ob 16. in 18. uri, kanad. thrill. drama S CLAUDOM DOMA ob 20. uri STORŽIČ amer. trda erot. GREŠNE NUNE ob 18. in 20. uri **ŽELEZAR** amer. akcij. thrill. PRAVA STVAR ob 18. in 20. uri **BLED** amer. kom. ADDAMSOVI, II. del ob 20.30 uri **ŽELEZNIKI** amer. kom. VAŠKI MILIJONARJI ob 18. in 20. uri **ŠKOFJA LOKA** amer. kom. DEKLETA NE JOKAJO ob 20. uri

KINO, PETEK

ŠKOFJA LOKA amer. kom. DEKLETA NE JOKAJO ob 18. uri, amer. kom. VAŠKI MILIJONARJI ob 20. uri

KOMENTAR

Vsega je kriv: NLP

Nesrečnik Lojze Peterle! Kot zunaji minister, kot predsednik stranke SKD, kot borec proti korupciji! Sama polena pod noge, razjarjeni pogledi in žvižg in tulba! Nič več živio klicev - ne v vladi, ne v stranki, še na ulici več ne!

Kaj je takega storil? Kljubuje, moleduje in odloča; protestira. Ga spodbuja osebna ali S(lovenska) KD ambicija?

Čeprav je "njegova" stranka mesece poudarjala, da se protikorupcijskih zborovanj ne bo udeleževala, se je tik pred zdajci je, in bila izžvižgana. Pravzaprav njen govornik, predsednik, vodstvo nasploh, kajti stranka vendar ima tudi "zdravo jedro", ki je še vedno dobrodošlo v ligi "nove demokracije" brezkompromisnih demokratov "novega reda", "nove in ene resnice". Zmedenosti populizma, pač. In nevarnega anarhizma in "revolucionarnega" prekucništva. Drugačnega razmišljanja, učinkovitejših instrumentov proti zlorabam, "ljudstvo" ni hotelo niti poslušati. Niti ne slišati, kajti kdor je v vladi, in še s "komunisti", je za korupcijo, je nedemokrat. Vsaj odkar ni več Janše tam. In precejšen del SKD članstva je podobnega mnenja.

Začelo se je pravzaprav že z vstopom v vlado. Že tedaj je bila stvar hujša kot le različnost mnenj. Pa izkušnja ob padcu "Peterletove" vlade. Demos.

Janez Poštrak

Prve volitve in osamosvojitev. Krščanski demokrati kot zgolj paravan, fasada demokratičnosti za zunanji svet? Kompleks Dolomitske izjave? Strah in dvom pripadnikov stranke, da bodo izigrani ter slej ko prej zavrženi - kot politični subjekt in kot ljudje (kristjani). Biti žrtev posaja neke vrste masohistično udobje.

Boj proti korupciji je hvalevredno dejanje. Preveč zlorab smo že doživeli - političnih, gospodarskih, socialnih... - da bi nam bilo vseeno. Toda, kakor je potekalo nedavno zborovanje Za demokracijo - proti korupciji ni šlo ne za eno ne za drugo. Izbruh nenadzorovanih strasti poslušalcev in nekaterih govornikov zlasti iz vrst vodij neparlamentarnih strank (in SND) kažejo na zlorabo zaupanja vseh vrst: parlamentarne demokracije predvsem in s tem v zvezi spoštovanje volilnih rezultatov. Volitev sploh. Predčasne volitve so le izgovor in nepreverjeno kalkuliranje. Gre za oblast, želja po oblasti deli Slovence na "stare strukture" in "nove demokrate" v vrstah "politikov novega kova", ki priznavajo le svoje videnje in svoj prav. Vse skupaj resnično spominja na že znano "ne čujem", razbijanje šip in pohoda na Rim. Vsaj parlamentarne stranke bi se, kakor je skušala opozoriti SKD, morale zavedati, kje je njihova resnična moč in kje je prostor, kjer se sprejemajo legitimne odločitve in - zakonodaja.

Vodstvo SKD je dobilo lekcijo, celotna stranka pa tudi. Za del slovenske populacije s(m)o peto kolo. In tretjerazredni partner? Zlasti za desnico, sploh združbo "programske koalicije", če bi se pač stranka odrekla svoji identiteti in samostojnosti ter se - zaradi odločitve baze - odrekla sodelovanju v vladi. Tudi zahteva po novi koaliciji le med LDS in SKD, torje odstranitev "komunistov", ki so vendarle ZL S(ocial) D(emokratov), organizatorjev mitingov in udeležencev iz strankine baze ne bo več prepričalo o "pravih" namenih, o videzu, da so v bistvu vendarle z njimi, "novimi demokrati".

Če bo s tem konec sedenja na dveh stolih, je nezaupanje celo dobrodošlo.

(prihodnjič dalje)

PREJELI SMO

Sporočilo županov gorenjskih občin

Ob razpravi, ki jo je v Državnem zboru izzvala zahteva poslanke g. Omanove o ugotavljanju umestnosti opravljanja zasebne zdravniške prakse s področja mikrokirurgije in plastične kirurgije v prostorih kranjske porodnišnice, posredujemo župani gorenjskih občin naslednje sporočilo.

Ob iskanju razvojnih možnosti gorenjske pokrajine, štejemo nudenje vrhunskih zdravstvenih storitev domačim in tujim uporabnikom, kot eno najkvalitetnejših možnih smeri razvoja naše pokrajine.

Naj navedemo le nekaj osnov za tak možen razvoj: dokaj neokrnjena narava v določenih predelih, ugodni klimatski pogoji, bližina Ljubljane z velikim potencialom najkvalitetnejšega zdravniškega kadra za slovenske razmere najboljša infrastruktura (cestno omrežje, železnica, dve letališči, telekomunikacijsko omrežje, hotelske in druge turistične zmogljivosti, golf igrišči, teniška igrišča in druge športne naprave potrebne za nudenje vrhunskih turističnih storitev, možnost lova in ribolova itd.), bližina medicinske fakultete in srednjih zdravstvenih šol ter vrhunskih zdravstvenih ustanov, kot sta UKC in Zavod za rehabilitacijo. Pomembna je bližina velikih zaledij v Italiji, Avstriji in Nemčiji, če ne naštevamo še drugih, kjer nekatere tovrstne dejavnosti niso razvite do enakega nivoja kot v Sloveniji ali pa so tovrstne storitve cenovno nedosegljive za velik krog potencialnih uporabnikov, ki pa so glede na svoje plačilne sposobnosti za naše razmere zelo zanimivi uporabniki tovrstnih storitev.

V zgodovini naših krajev so že poznani primeri turističnega in siceršnjega razvoja nekaterih naših krajev na osnovi naštetih naravnih danosti. Naj jih navedemo le nekaj: Bled z Riklijevim zdravilstvom, Golnik z bolnišnico za zdravljenje tuberkuloze in nekdaj turistično zelo razvito Jezersko z ugodnim učinkom pri zdravljenju očesnih bolezni.

Ugodne klimatske razmere so botrovale tudi razvoju nekateirh drugih gorenjskih turističnih krajev, kot so: Bohinj, Begunje, Podljubelj (Sv. Ana), Preddvor in drugih.

Tudi iz novejšega časa je poznana žal neuresničena ideja o kadriovaskularni kliniki na Bledu ali njegovi okolici in uspešno izveden projekt diagnostičnega centra na Bledu. Veseli nas uspešen razvoj Bolnišnice na Jesenicah. Gorenjci in Gorenjke se z veseljem spomnijo nastanka in razvoja kranjske porodnišnice in mnogih zdravnikov, ki so tam delovali. V sedanjih razmerah, ko so nekatere zmogljivosti neizkoriščene, pa podpiramo izrabo teh kapacitet (Kranj in Golnik) za uvedbo novih ali razširitev obstoječih zdravstvenih dejavnosti, katere je možno, skladno z zakonom o zdravstvu, organizirati tudi na podjetniški osnovi. Tovrstne dejavnosti, ki bodo koristile opremo ali prostore javnih zdravstvenih ustanov, pa morajo nositi stroške izkoriščanja javne lastnine, določene po ekonomskih kriterijih.

Skladno s predhodno izraženimi stališči, bomo podpirali tudi nastajanje novih zdravstvenih enot.

Kranj, dne 6. aprila 1994
župani: Jesenic
dr. Božidar Brudar, dipl. inž. fiz.
Kranja
Vitomir Gros, dipl. inž. str.
Radovljice
Vladimir Černe, dipl. inž. str.
Škofje Loke
Peter Hawlina, dipl. oec.
Tržiča Peter Smuk, dipl. inž. str.

"Zahvala"

kranjskemu ministru za kmetijstvo g. Korenčanu in njegovima nadrejenima ministroma Ostercu in Kračunu

Prizadeti kmetje po dveletni suši, ki smo izpadli od upravičenosti do bagatelnega nadomestila zaradi nemogočih državno sprejetih kriterijev, ki so pogojevali tako nesmiseln izračun, da so izpadli iz priznanja škode najmanj tisti kmetje, ki so pošteno prijavili škodo, se "iskreno zahvaljujemo" Vam g. kranjski minister in vaši komisiji, ki jo sestavljajo kmetje in kmetijski strokovnjaki, da ste tako objektivno napravili tako zmedo, da sta, če karikiramo dva kmeta z enakimi pogoji za priznanje škode različno izpadla: enemu je na istem terenu padal dež, drugemu pa ne. Res strokovnost na nivoju! In to komisija iz kmetov, med katerimi ste tudi vi, g. Korenčan. Res lepo skrbite za blagor kmetov; čisto tako in enako kot slovenska vlada s kmetom "priljubljenima" ministroma Ostercem in Kračunom. Nekaj pa Vam upamo predlagati: Vi, Osterc in Kračun odstopite s svojih položajev, sicer boste s takim odnosom naredili nepopravljivo škodo kmetijstvu, še najmanj pa to, da jih med seboj razdvajate, kar ni uspelo niti bivšemu enoumju.

Še eno vprašanje bi vsem trem postavili: "Koliko ste se angažirali pri prodaji ogromnih zalog krompirja, ki ga imajo nekateri kmetje?" Trdimo, če država ne bi dovolila uvoza krompirja, bi imeli kmetje sušo "poglihano" in državi ne bi bilo treba "dobrohotno" namenjati sredstev za odpravo posledic suše, s čimer je napravilo le razkroj med kmeti. Kako torej pomagajo Gorenjci svojemu kmetijstvu, je značilen primer, ko je gorenjski funkcionar v Gospodarski zbornici predlagal in baje celo podpisal dokument oktobra 1993, s katerim je bila prižgana zelena luč v Sloveniji za uvoz krompirja in s tem uvod za letošnji gospodarski bankrot kmetov, ki se ukvarjajo s pridelavo krompirja. Krompir je v preteklem stoletju odpravil lakoto, odpravil pa bi jo tudi sedaj na bližnjem Balkanu, če bi ga naša tako opevana Osterčeva strategija v razvoju kmetijstva znala in hotela plasirati na to žalostno območje.

Za prizadete kmete
z območja KZ Cerklje
Lojze Kalinšek

SUPER POPUSTI V APRILU!
POSEBNA PONUDBA: ORTOPEDSKI JOGI
KOCKA
Pokličite TRGOVINA S POHIŠTVOM, Sp. Besnica 81 064/403-871
AKOC19

Zapravljivček
Trgovina Zapravljivček
Delavska 19
razpisuje prosta delovna mesta
1. 6 PRODAJALK(CEV)
2. 2 KV KUHARJA S PRAKSO
3. 2 KV MESARJA S PRAKSO
Pogoji:
Za vsa razpisana delovna mesta veljajo splošni zakonski pogoji o zaposlovanju v trgovini.
Pismene ponudbe s kratkim življenjepisom in potrdili o izobrazbi pošljite v 8 dneh po objavi na gornji naslov.
Informacije po tel. 312-019 od 9. do 12. ure.

PGP TRŽIČ d.o.o.
Proizvodnja izdelkov iz poliuretana, gume in plastike "PGP" Tržič, d.o.o.
razpisuje na podlagi sklepa nadzornega sveta delovno mesto delavca s posebnimi pooblastili in odgovornostmi
POMOČNIKA DIREKTORJA PGP
Pogoji za sprejem:
- diplomirani ekonomist
- aktivno znanje dveh svetovnih jezikov
- poznavanje dela v zunanji trgovini
Kandidati naj oddajo pisne prijave z dokazili o izpolnjevanju zahtevanih pogojev v 8 dneh po objavi v časopisu Gorenjski glas na naslsov: PGP Tržič, d.o.o., Ste Marie aux Mines 5.
O izidu bomo kandidate obvestili v 30 dneh po zaključku prijavnega roka.
Izbrani kandidat bo združil delo za nedoločen čas za 4-letni mandat.

GORENJSKI GLAS

POROČITE SE PRI NAS!
vila bistrica
tel. 064/50-232
NVIL27

LIO
LESNA INDUSTRIJA IN OBJEKTI, p.o.
ŠKOFJA LOKA
Kidričeva 56, 64220 Škofja Loka, tel.: (064) 632-181
fax: (064) 631-114
telex: 37-318
Po sklepu Delavskega sveta podjetja bomo prodali na
JAVNI LICITACIJI
naslednja osnovna sredstva po izklicnih cenah:

- omare	3.000,00 SIT + davek
- postelje z jogijem	1.500,00 SIT + davek
- mize	1.000,00 SIT + davek
- odeje	1.000,00 SIT + davek
- rjuhe	200,00 SIT + davek
- umivalniki	1.500,00 SIT + davek

Davek 20 % plačajo kupci na izlicitirano ceno.
Licitacija bo v ponedeljek, 20. aprila 1994, ob 14. uri v prostorih Samskega doma, Frankovo naselje 60, Škofja Loka.
Ogled blaga je možen 30 min. pred licitacijo.

MICHELIN
N°1 NA PODROČJU AVTOPNEVMATIKE
• NOVI MODELI
• IZREDNE LAŠTNOSTI
• ŠIROK ASORTIMAN DEZENOV IN DIMENZIJ POTNIŠKE AVTOPNEVMATIKE
Na zalogi tudi športna aluminijasta platišča znanih svetovnih proizvajalcev
175/70-13 MXT 13.335,00 SIT
175/70-13 CLASSIC 10.589,00 SIT
BOLTEZ AVTOOPREMA
64000 Kranj, Staneta Žagarja 58c
Telefon: 064/214-563, 215-368 (331-662, 331-639)

ZAŠČITA POTROŠNIKOV

ZAMENJAVA IZDELKA

Verjetno se Vam je že večkrat zgodilo, da ste kupili neki izdelek in kasneje ugotovili, da ni primeren ali da ga sploh ne potrebujete. Kaj lahko v takšnem primeru storite? Zavedati se morate, da ni nikakršnega pravila, ki bi vam dajal možnost, da od prodajalca zahtevate, da sprejme svoj izdelek nazaj ali ga zamenja, če ste si le premislili. Drugače bi seveda bilo, če bi šlo za reklamacijo kvalitete. V tem primeru bi veljala določila Zakona o obligacijskih razmerjih glede stvarnih napak in garancije za brezhibno delovanje stvari.

Zamenjava blaga je torej usluga. Vendar pa dobri poslovni običaji nalagajo trgovcu, da blago zamenja, če pri tem ne utrpi nobene škode. Ponavadi potrošniki v naših trgovinah nimajo težav z zamenjavo izdelka, če to storijo v nekaj dneh po nakupu in je blago nepoškodovano oziroma neuporabljeno. Največkrat bomo morali tudi predložiti račun kot dokazilo, da smo blago res kupili v tej trgovini. V primeru, da v trgovini ne najdete ničesar primernega za zamenjavo, nimate pravice do vračila kupnine. V najboljšem primeru boste dobili dobropis, vnovčljiv do določenega roka.

Iz opisanega torej izhaja, da morate pred vsakim nakupom dobro premisliti, ali posamezno stvar sploh potrebujete. Če si boste odgovorili pritrdilno, potem razmislite, kakšno kvaliteto in druge lastnosti mora izdelek imeti. In ko boste točno vedeli, kaj hočete, se pozanimajte v različnih trgovinah za ceno. Cene so v posameznih trgovinah močno različne in predvsem pri večjih nakupih lahko na tan način prihranite precej denarja.

Radi bi vas še opozorili na tiskarskega škrata, ki je pred enim tednom malce spremenil naslova naše zveze in pa svetovalne pisarne na Jesenicah. Pravilna naslova torej sta:

- Zveza potrošnikov Slovenije, Linhartova 13, 61000 Ljubljana; telefon in telefax: 061/132 00 89

- Svetovalna pisarna ZPS, Titova 65, 64270 Jesenice; telefon in telefaks: 064/83 031.

Pravna pisarna ZPS
Jure Markič

Nova publikacija za slovenska podjetja

Ljubljana, 15. aprila - Center za mednarodno sodelovanje in razvoj je predstavil publikacijo z naslovom "Kje kupiti, kam prodati." Namenjena je slovenskim podjetjem, ki iščejo nove poslovne partnerje na tujih tržiščih.

V knjigi je več kot 800 naslovov tujih partnerjev in trgovinskih oziroma gospodarskih zbornic v 173. državah, ki dajejo potrebne poslovne informacije. Podrobneje je o publikaciji spregovoril urednik Branko Hvastija, nastala je, ker so se tuja in domača podjetja velikokrat obračala na CMSR za naslove poslovnih partnerjev.

Vsebino so razdelili na 10 večjih skupin, od podjetij, ki ponujajo živila in kmetijske proizvode, ki jih je tudi največ, do transportnih sredstev, tekstila, kemije... Prednost so dali predvsem podjetjem, ki želijo v Sloveniji kupovati.

Publikacijo, ki daje veliko možnosti za razširitev poslovnih odnosov v svet, lahko naročite na CMSR-ju v Ljubljani. • **Špela Vidic**

Varčevanje - v tolarjih ali markah?

Razlika je očitna

Že v letu 1992 se je prvič zgodilo, da je varčevanje v tolarjih navrglo več kot pa devizno varčevanje. Podobno je bilo lani in tudi letošnji prvi trije meseci dokazujejo, da se zaupanje v domačo valuto splača.

Primerjavo deviznega in tolarskega varčevanja za letošnje prve tri mesece pokažejo najbolje kar konkretne številke. Na začetku leta ste npr. imeli na razpolago 200.000 tolarjev in jih sklenili za tri mesece vezati v eni od gorenjskih bank ali hranilnic. Če bi vas tedaj zapeljalo devizno varčevanje, bi za tak znesek lahko kupili približno 2.600 mark (v začetku januarja je bil tečaj 1.-DEM = 76,50 SIT). Do konca marca bi tak depozit narasel na približno 2.660.-DEM. Med bankami so razlike za devizno varčevanje precej majhne, za trimesečne depozite v markah je letna obrestna mera med 5,00 in 5,75 odstotka. Če bi po izteku takšnega varčevanja glavnico z obrestmi pretopili nazaj v tolarje, bi jih dobili okrog 208.000,00. Marka je namreč od začetka januarja s 76,50 SIT zrasla na 78,50 tolarja. V primeru, da bi isti znesek (200.000 SIT) v začetku januarja vezali kot tolarski depozit, bi zanj dobili vsaj 8-odstotne realne letne obresti. Ponudba med bankami je za vezavo tolarjev precej bolj konkurenčna kot za devizno varčevanje, kajti 8-odstotne obresti za trimesečni depozit so skorajda najnižje možne ta hip - banke za znesek, ki ga uporabljamo v tej primerjavi, ponujajo celo 10-odstotno letno realno obrestno mero (ob tem se glavnica mesečno valorizira za R, torej za mesečno stopnjo inflacije). Glavnica 200.000 tolarjev se je v treh mesecih zaradi revalorizacije in realnih obresti povečala na približno 213.000 SIT. Razlika je očitna: zaupanje v tolar bi v opisanem primeru navrglo dobrih 60 mark! Toliko bi jih namreč lahko konec marca kupili z razliko v privarčevanih obrestih od tolarskega depozita.

Varčevalne ponudbe kaže primerjati

Lani so se obresti za devizno varčevanje postopno zmanjševale zaradi monetarnih ukrepov domicilnih državnih bank. Nemška zvezna banka je obresti nekajkrat znižala, kar se je odrazilo tudi v nižanju obrestnih mer naših bank za varčevanje v markah. Ponudba realnega obrestovanja tolarskih sredstev pa se je zaradi konkurence med bankami še povečala: banke in hranilnice (ponovno) sprejemajo enomesečne depozite, za vezave tolarjev nad pol leta se realna letna obrestna mera vrti okrog 10 odstotkov, za depozite z rokom vezave nad eno leto pa boste uspeli iztržiti tudi 12,5 do 13-odstotno realno letno obrestno mero (v vseh primerih je priključen tudi R, torej mesečna revalorizacija glavnice). Obrestna mera je različna glede na vezani tolarski znesek. **Vendar: v pogodbah o vezavi preverite, ali je obrestna mera fiksna ali ne. Običajno je za krajše depozite (do treh mesecev) realna obrestna mera fiksna, za daljšo vezavo pa se banke in hranilnice zavarujejo s pogodbenim določilom o spremenljivi obrestni meri.** Zelo verjetno namreč je, da se bodo realne obrestne mere za tolarsko varčevanje rahlo zniževale, pri čemer bo razlika v ponudbah bank ostala ali pa se bo celo še povečala. • **M.Va.**

KOLIKO JE VREDEN TOLAR

MENJALNICA	NAKUPNI 1 DEM	PRODAJNI 1 DEM	NAKUPNI 1 ATS	PRODAJNI 1 ATS	NAKUPNI 100 ITL	PRODAJNI 100 ITL
A BANKA (Tržič, Jesenice)	78,57	79,15	11,11	11,22	8,10	8,28
AVAL Bled, Kranjska gora	78,55	78,95	11,13	11,22	8,15	8,35
COPIA, Kranj	78,50	79,10	11,10	11,25	8,20	8,36
CREDITANSTALT N.banka Lj.	78,50	79,00	11,08	11,23	8,00	8,35
EROS(Stari Mayr), Kranj	78,75	79,10	11,14	11,23	8,18	8,30
F-AIR Tržič (Deteljica)	78,70	79,00	11,11	11,21	8,10	8,25
GEOSS Medvode	78,50	78,99	11,10	11,24	8,10	8,25
HRANILNICA LON, d.d.Kranj	78,60	78,99	11,11	11,21	8,15	8,28
HIDA-tržnica Ljubljana	78,60	78,90	11,11	11,19	8,16	8,28
HIPOTEKARNA BANKA, Jesenice	78,50	78,95	11,10	11,22	8,10	8,28
INVEST Škofja Loka	78,60	79,15	11,12	11,24	8,15	8,30
LB-GORENJSKA BANKA Kranj	78,10	79,29	10,89	11,27	8,00	8,36
LEMA, Kranj	78,70	79,10	11,14	11,23	8,15	8,30
MERKUR-Žel. postaja Kranj	78,40	78,95	11,05	11,25	8,10	8,33
MIKEL Stražišče	78,65	79,05	11,11	11,20	8,23	8,36
POŠTNA BANKA, d.d. (na poštah)	77,25	78,78	10,82	11,18	7,97	8,26
SHP-Slov. hran. in pos. Kranj	78,70	78,95	11,13	11,19	8,15	8,27
SKB Kranj (Radovljica, Šk. Loka)	78,40	78,95	11,05	11,25	8,10	8,33
SLOGA Kranj	78,50	78,90	11,05	11,20	7,95	8,20
SLOVENIJATURIST Boh. Bistrica	78,10	-	10,88	-	8,00	-
SLOVENIJATURIST Jesenice	78,60	79,00	11,11	11,20	8,08	8,30
ŠUM Kranj	78,60	78,90	11,14	11,20	8,15	8,26
TALON Žel. postaja Trata, Šk. Loka	78,65	78,90	11,14	11,19	8,15	8,25
TALON Zg. Bitnje	78,65	78,90	11,14	11,19	8,15	8,25
UKB Šk. Loka	78,60	79,20	11,13	11,24	8,20	8,33
WILFAN Kranj	78,60	78,80	11,13	11,17	8,20	8,30
WILFAN Radovljica, Grajski dvor	78,60	78,90	11,12	11,19	8,15	8,25
POVPREČNI TEČAJ	78,50	79,00	11,10	11,21	8,16	8,29

Pri Šparovcu v Avstriji je ATS ob nakupu blaga po 11,20 tolarjev.

Pri nakupu in prodaji MERKUR zaračunava 1% provizije.

Podatke za tečajnico nam sporočajo menjalnice, ki si pridržujejo pravico dnevnih sprememb menjalniških tečajev glede na ponudbo in povpraševanje po tujih valutah.

STATISTIČNE INFORMACIJE

Zavod Republike Slovenije za statistiko Ljubljana, Vožarski pot 12, fax: 061/216-932

ZAPOSLENE OSEBE V PODJETJIH IN DRUGIH ORGANIZACIJAH PO PODROČJIH DEJAVNOSTI, REPUBLIKA SLOVENIJA, FEBRUAR 1994

DEJAVNOST	ZAPOSLENE OSEBE I 94	II 94	I-II 94	INDEKSI II 94 / I 94	II 94 / II 93	I-II 94 / I-II 93
SKUPAJ	608553	608811	608682	100.0	95.2	95.0
GOSPODARSTVO	467476	467106	467291	99.9	93.4	93.3
NEGOSPODARSTVO	141077	141705	141391	100.4	101.5	101.3

SSTA29

NAJUGODNEJŠA KRATKOROČNA POSOJILA
KRANJSKA ZASTAVLJALNICA
Koroška 41, Tel.:211-847 od 12. do 15. ure
SPREJEMAMO PONUDBE POSOJILODAJALCEV
MZAS20

OPUS®
RAČUNALNIŠKI ENGINEERING d.o.o.
Jaka Platiše 13, 64 000 Kranj
tel.: 064 331 441, fax: 064 325 879

NOVA KUHARSKA KNJIGA
NIKAR SAMI - KUHAJTE Z ANTONOM ROBNIKOM
150 receptov kuharskega mojstra za vsak dan, jedilnik za 35 dni
NAROČILNICA
Naročam ____ izvodov knjige
Naslov _____ Poštna številka _____
Datum _____ Podpis _____
Cena knjige je samo 1000 SIT!
Naročilnico pošljite na naslov: Radio Triglav Jesenice, Čufarjev trg 4, 64270 Jesenice, telefon 064/861-012, fax: 064/861-302.
AKNJ29

MEGGI TOURS
ŠPANIJA za samo 388 DEM letalo - bus
23.4. in 27.4. - samo še nekaj prostih mest
GARDALAND za samo 55 DEM
23.4., 27.4., 1.5.
KUPON ZA IZLET V ŠPANIJO
5% POPUSTA
MEGGI TOURS KRANJ tel.064/223-870
MEGI TOURS ŠKOFJA LOKA tel.064/623-173
mmeg30

ORBITA
varovanje premoženja in svetovanje
Svoje znanje in izkušnje smo združili v zanimivi dejavnosti. Naše storitve opravljamo z maksimalno usklajenostjo Vaših potreb in pričakovanj z našo ponudbo.
Smo:
- pooblaščeni koncesionar Ministrstva za delo za posredovanje dela in zaposlitev
- delodajalcem v skladu z njihovimi interesi in potrebami poiščemo najprimernejšega novega sodelavca
- nudimo tudi vse ostale storitve kadrovskega svetovanja
Varovanje premoženja:
- izvajamo s kvalitetnim kadrom in oboroženimi sodelavci
- varujemo objekte, poslovne stavbe, prireditve
- izvajamo celoten varnostni inženiring s tehničnim varovanjem
ORBITA, s.p., Vrtna 24, Križe tel./fax 57-024, kontaktna oseba M. Toporiš-Božnik, dipl. soc.

ZASTONJ NAKUP
V PRODAJALNI SONČEK IN FOTO BOBNAR
(v prodajnem centru za hotelom Jelen)
SONČEK PRODAJALNA MARK OBLAČILA ZA MLADE
foto bobnar
Vsi, ki boste kupovali meseca marca, aprila, maja imate možnost povrnitve stroškov nakupa. Potrebno je shraniti račun in konec maja bo objavljen datum dneva, na katerega bo povrnitev vseh stroškov.
Na nakup vas vabita "FOTO BOBNAR" in prodajalna "SONČEK".
sfot19

KAM NA KOSILO, VEČERJO ?

IME GOSTINSKEGA OBJEKTA	KRAJ	SPECIALITETE MENU	CENA	ODPRTO
PIZZERIJA DARE KRANJ	POD JELENOVIM KLANCEM	PIZZE, PIŠČANCI, PEČENKA IZ KRUŠNE PEČI	450 SIT	VSAK DAN 12-04 PI - BIP DOSTAVA 8-02 TELEFON: 221-051

KAM NA IZLET?

CILJ, ČAS POTOVANJA, PRIJAVE	DATUM ODHODA	CENA	PREVOZ	GOSTINSKE STORITVE	OPIS POTOVANJA
MEDULIN - LIŽNJAN PIZZERIJA DARE Tel.:221-051	pomlad poletje	12 DEM NA DAN	LASTNI	PO NAROČILU	DOPUST ZA JAHALCE, TENISAČE, JADRALCE
RIM, 4 dni INTEGRAL TRŽIČ tel.: 53-280	13.5.	180.000 SIT + 4.500 SIT	bus	polp.	OGLED RIMA IN VATIKANA PAPEŽEVA AVDIENCA

Novi pravilnik o vrednotenju klavne kakovosti govedi

"To ni pravilnik za izigravanje kmetov"

Čeprav novi pravilnik uradno še ni sprejet, ga poskusno že uporabljajo v petih klavnicah v Sloveniji, med drugim tudi v škofjeloški. Uradno naj bi začel veljati maja, do začetka junija pa naj bi ga uveljavili tudi v preostalih klavnicah.

Kranj - Republiška uprava za pospeševanje kmetijstva in gorenjska kmetijska svetovalna služba sta v okviru kmetijsko-gozdarskega sejma pripravili prejšnji ponedeljek pogovor o novem pravilniku za vrednotenje klavne kakovosti goved in o tem, kaj vse vpliva na kakovost.

Kot je dejal predsednik komisije za pripravo pravilnika **prof. dr. Slavko Čepin**, se v zahodni Evropi že od 1983. leta dalje prizadevajo, da bi v Evropi oblikovali enotne standarde, ki bi v mednarodni trgovini olajšali promet z govejim mesom. Ker se tudi Slovenija želi čimprej vključiti v Evropsko gospodarsko skupnost, tudi za vrednotenje klavne kakovosti goved potrebuje standarde, kakršne poznajo v Evropi. Novi slovenski pravilnik, ki predpisuje način in postopek razvrščanja govejih trupov oz. klavnih polovic v kategorije in kakovostne razrede, v glavnem povzema evropska merila.

Večje razlike med dobrim in slabim mesom

Čeprav je bilo med kmeti že slišati, da so z vsako novostjo na slabšem in da bo novi pravilnik dal klavnicam le večje možnosti za "goljufanje" rejcev, pa je prof. dr. Slavko Čepin zatrdil, da v tem primeru ne bo tako. Pravilnik bo le omogočil realnejše vrednotenje klavnih goved in večje razlikovanje med bolj in manj kakovostnim mesom.

Po novem bodo klavne polovice ocenjevali in jih razvrščali v kategorije in kakovostne razrede takoj po zakolu oz. pred začetkom hlajenja, vendar najkasneje eno uro po primarni obdelavi. Če po sedaj veljavnem jugoslovanskem standardu tehtajo tople polovice z ledvičnim in notranjim lojem vred, jih bodo po novem pravilniku šele potlej, ko jim bodo odstranili odvečni loj, ki ga je najmanj pri bikih in največ pri zamaščenih kravah in telicah. Ker loj predstavlja povprečno dva do tri odstotke teže, lahko pa celo deset odstotkov, bo sedanja 56-odstotna klavnost za nekaj odstotkov nižja.

Bika se bo splačalo pitati največ dve leti

Ocenjevanje bo temeljilo na razvrščanju klavnih polovic (trupov) v posamezne kategorije in glede na mesnatost in zamaščenost v kakovostne razrede. Pri kategorijah je za rejce pomembna predvsem starost goved. Samo za primer povejmo, da meso dve leti starih bikov spada med mlado govedino, meso starejših bikov pa že med govedino, ki je - razumljivo - plačana slabše kot mlada govedina.

Šest plačilnih razredov

Vse kategorije trupov oz. klavnih polovic bodo glede na mesnatost razvrščali v pet kakovostnih razredov z oznako EUROP: E- zelo močna omiščenost, U - močna, R - dobra, O - zadovoljiva in P - slaba omiščenost. V vsakem kakovostnem razredu bo možnih pet stopenj zamaščenosti: 1 - nikakršna oz. zelo slaba pokritost trupov z lojem, 2 - slaba pokritost, 3 - primerna pokritost (3 do 5 milimetrov loja po večini površine trupa), 4- prekomerna pokritost (6 do 10 milimetrov loja), 5 - predebel sloj loja po celotni površini trupa in notranjosti prsne in trebušne votline (nad 10 milimetrov loja). Na podlagi petih kakovostnih razredov mesnatosti in petih stopenj zamaščenosti je bo teoretično možnih 25 različnih kakovostnih in s tem tudi plačilnih razredov. Ker se nekateri razredi izenačijo ali precej približajo, je komisija predlagala, da bi s pravilnikom uveljavili šest plačilnih razredov. Za primer navajamo cenik iz škofjeloških Mesoizdelkov, kjer mlado pitano govedo od 29. marca dalje razvrščajo in vrednotijo po novem pravilniku, starejša goveda pa še po starem.

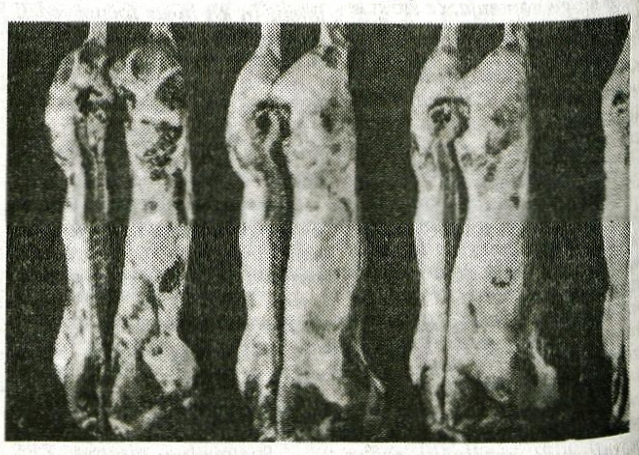

plačilni razred	ocena	cena (v SIT/kg) živa teža	meso
I.	E2, E3	199,20	369,00
II.	E1, E4, U2, U3	192,20	356,00
III.	E5, U1, U4, R2, R3	182,00	337,00
IV.	U5, R1, R4, O2, O3	151,20	280,00
V.	R5, O1, O4	135,00	250,00
VI.	O5, P1, P2, P3, P4, P5	116,10	215,00

V prvem razredu le 3 do 5 odstotkov živine

Strokovnjaki napovedujejo, da bo pri nas v prvem plačilnem razredu 3 do 5 odstotkov živine, v drugem od 28 do 35 odstotkov, v tretjem od 45 do 55, v četrtem 15 do 20, v petem 5 do 10 in v šestem razredu od dva do pet odstotkov. Če je na Nizozemskem najkakovostnejše mesa plačano še enkratbolje kot najmanj kakovostno, pri nas na začetku razlike ne bodo tako velike. Osnovni razred bo tretji, za drugega je predviden 8-odstotni dodatek na osnovno ceno in za prvega 12-odstotni, za četrti razred 10-odstotni odbitek, za peti 20-odstotni in za šesti 40-odstotni.

• C. Zaplotnik

kategorija	oznaka kateg.	opis kategorije
Teletina	1.0	* teleta do 6 mesecev starosti oz. do 150 kg teže trupa
Mlada govedina	2.0	* biki starosti do dveh let
	2.1	* telice ali klavne prvesnice do 30 mesecev starosti
	2.2	* voli (kastrati) do 30 mesecev starosti
Govedina	3.0	* krave,stare od dveh let in pol do pet let
	3.1	* krave nad 5 let starosti
	3.2	* biki nad dve leti in voli (kastrati) nad dve leti in pol

Barva mesa ni pomembna

Novi evropski in slovenski pravilnik pri razvrščanju in ocenjevanju kakovosti klavnih polovic ne upošteva barve mesa. Strokovnjaki so namreč ugotovili, da so za potemnjeno meso bolj krive klavnice kot rejci. Meso potemni predvsem zaradi stresov in nepravilnega ravnanja z živalmi v času od prevoza do zakola, sicer pa tudi zaradi neprimerne prehrane (preveč rudninskih snovi v obroku, krmljenje kurjekov) in drugih razlogov.

Na kakovost vplivajo starost, prehrana, pasma...

Kot je dejal prof. dr. Slavko Čepin, na kakovost klavnih goved vplivajo starost, živa teža, pasma, spol, prehrana, ravnanje z živalmi. Izkušnje, na primer, kažejo, da so k zamastitvi najbolj nagnjene telice, nato voli kastrati, najmanj pa biki. Splošno pravilo je, da je pri intenzivnejši prehrani žival zrela za zakol pri nižji teži kot pri manj intenzivni, skromnejši prehrani.

Loka
PROIZVODNO, TRGOVSKO IN GOSTINSKO PODJETJE
Škofja Loka p.o.
Kidričeva c. 54

POMLADNI POPUSTI

▪ 15% za izdelke iz tekstila
v vseh prodajalnah
in na oddelkih s tekstilom
▪ 5% za premog v prodajalni
Kurivo na Mestnem trgu 39
v Škofji Loki, tel.: 620 - 445
▪ popusti veljajo pri nakupu z gotovino

UGODEN NAKUP JE PRI LOKI NAKUP

Razstava Dobrote slovenskih kmetij

Priznanja tudi za gorenjske dobrote

Z Gorenjskega so zlata priznanja prejeli Fani Kristan z Javornika in Ana Hribernik s Planice za potico ocvirkovco, Marija Jelenc iz Dražgoš za medeno pecivo, Marija Podjed iz Olševka za kislo smetano, Žužana Brence Konc iz Gorenje vasi za poltrde sire in Lojze Bogataj iz Gorenje vasi za trde sire.

Ptuj - Prejšnji ponedeljek se je v Minoritskem samostanu na Ptuju končala peta razstava Dobrote slovenskih kmetij, na kateri je s 40 krušnimi, mesnimi in mlečnimi izdelki sodelovalo tudi 24 gorenjskih kmečkih žena, deklet in gospodarjev. Ocenjevalna komisija je izmed 315 krušnih, 91 mesnih in 68 mlečnih izdelkov izbrala najboljše in jih nagradila z zlatimi, srebrnimi in bronastimi priznanji. Zlato priznanje je prejelo 49 razstavljalcev, med njimi tudi peterica z Gorenjskega. Srebrno priznanje so dobili **Metka Voglar** iz Nakla za krhke flancate in za slani mladi sir, **Žužana Brence - Konc** iz Gorenje vasi za dimljeni sir, **Polona Kuhar** iz Ambroža pod Krvavcem za skuto z dodatkom, **Marija Podjed** iz Olševka za skuto in **Franc Podjed** za sladko smetano. Bronasto priznanje sta prejela **Lojze Bogataj** iz Gorenje vasi za albuminsko skuto in **Franc Podjed** za navadni jogurt. Posebno priznanje za ohranjanje krušne dediščine sta z Gorenjskega dobili **Alojzija Voglar** iz Nakla za domač bel kruh in **Štefka Balanč** iz Zgornje Besnice za medeni kruh.

Razstavo je že tretje leto zapored odprl minister za kmetijstvo in gozdarstvo **dr. Jože Osterc**, ki je med drugim dejal, da naj glas dobro ne seže le v deveto vas, temveč v devet dežel. • C.Z.

Odpadke pa kar v najbližji gozd

Takole si kmeta iz Srednje vasi pri Šenčurju zgroženo ogledujeta kup gradbenih in drugih odpadkov, ki jih je neznani dobrotnik stresel minuli torek popoldan čez vso širino gozdne poti med njunima parcelama v gozdu med Šenčurjem in Praprotno Polico. Kot sta povedala, manjši kupi smeti v grmovju niso redkost, tako početje pa presega vse meje. Po eni strani gre za varstvo narave, po drugi plati pa tudi za neodgovorno zapiranje poti proti brniški cesti. Na njuno prošnjo smo o dogodku obvestili sanitarnega inšpektorja in ga povprašali, kako lahko ukrepa. Kadar je storilec neznan, ponavadi ne preostane drugega, kot da lastnik odstrani odpadke sam; razen takrat, če storilca ne peče preveč slaba vest, pa se odloči za spravilo svoje packarije na pravo mesto, dodajamo iz uredništva Gorenjskega glasa. • S. S. - Foto: S. Saje

TALON d.o.o.
PE ZG. BITNJE 32
TEL./FAX.: 064-311-032
MENJALNICA - EXCHANGE,
ODKUP - PRODAJA IN PREPIS VOZIL
RENT - A - CAR
STAL 14

GLASOVA STOTINKA
UREJA: Vilma Stanovnik

Prijetno branje
AIR SYSTEMS d.o.o.
podjetje za razvoj in proizvodnjo jadralnih padal, svetovanje in trgovino
Hafnerjevo naselje 121, Škofja Loka
tel./fax: (064) 631 025, 46 211

DRŽAVNI HOKEJSKI PRVAKI SO IGRALI S ŠKOFJELOŠKIMI NAVIJAČI

LOČANI DODOBRA OZNOJILI JESENIČANE

Če gre soditi po številu gledalcev v škofjeloški dvorani Poden še nikoli ni bilo tako zanimive tekme, kot je bila minuli petek, ko so se v hokeju v dvorani pomerili državni hokejski prvaki in njihovi izzivalci, navijaška skupina iz Škofje Loke - Po do zadnje sekunde napetem boju so zmagali gostitelji s 3:2

Škofja Loka, 15. aprila - Škofjeločani so že vrsto let znani kot eni najzvestejših navijačev naših državnih hokejskih prvakov, Acroni Jesenice. Letos pa se jim je izpolnila velika želja, da se z njimi pomerijo v enem izmed športov. In ker je prav v zadnji sezoni v škofjeloški občini še posebno mesto med šport dobil hokej v dvorani so Jeseničane povabili na "floorball", kakor v severni in zahodni Evropi imenujejo to vse popularnejšo igro.

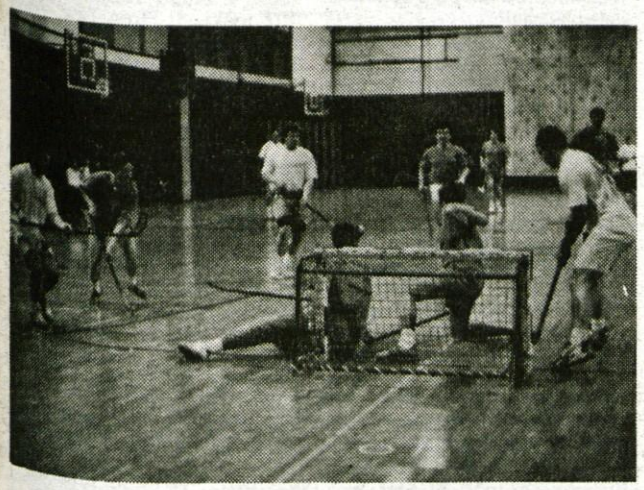

Čeprav je bila tekma bolj zabava in sprostitev po naporni sezoni, kot resen obračun, pa so tako domači navijači kot Jeseničani srečanje začeli resno, kot se za pravo tekmo spodobi. Temu je botroval tudi **sodnik, Rado Pristov,** ki se je odzval prošnji škofjeloških navijačev in se namesto v drsalke obul v športne copate. K pravem športnem vzdušju pa so pripomogli tudi gledalci na tribunah, ki jih po spominu loških privržencev športa v dvorani ni bilo še na nobenem tekmovanju toliko, kot prav na petkovem. Seveda so si večino želeli od blizu videti državne hokejske prvake in jih prvič po osvojenih treh zvezdicah državnega prvenstva pozdraviti tudi v mestu pod Lubnikom.

Jeseničani, ki so ob pogledu na plastične hokejke in okroglo preluknjano plastično žogico priznali, da hokeja v dvorani niso še nikoli igrali, so kljub temu z veseljem prišli na igrišče. Ob bučnem pozdravljanju s tribun so se skupaj z domačini zapodili po dvorani. Da pa ne bodo imeli lahke poti do zmage so ugotovili že v drugi minuti, ko je mrežo vratarja **Mohorja Razingerja** prvič zatresel **Damjan Gaber.** Nevajeni poskakujoče žogice so v prvi tretjini srečanja zamudili nekaj lepih priložnosti, krivec, da se mreža domačinov ni zatresla niti v drugi tretjini pa je bil izvrstni domači vratar **Pavle Peklaj.** Le malo pred drugim piskom pa je mrežo Jeseničanov zatresel Janez Golja in rezultat po dveh delih srečanja je bil 2:0 za domače izzivalce.

Jeseničani, ki so znani po tem, da najbolje igrajo ravno takrat, ko jim teče voda v grlo, pa niso popustili. Prvi napad, **Marko Smolej, Andrej Razinger, Matjaž Kopitar ter branilca Drago Mlinarec in Murajica Pajič** je močno pritisnil pred domačim golom, najbolj natančno roko pa je imel Drago Mlinarec, ki je uspel ugnati spretnega Peklaja. Domačini, ki so znali izkoristiti neizkušenost gostov, pa niso ostali dolžni. Izvrstnega golmana **Braneta Jeršina** (sicer tehničnega vodja Acroni Jesenic), ki je v zadnji tretjini zamenjal Mohorja Razingerja je uspel premagati razpoloženi Damjan Gaber. Da je bil konec srečanja napet in razburljiv pa je poskrbel še **Marko Smolej**, ki je bil drugi strelec za goste z Jesenic.

Tako je prva zmaga ostala doma v Škofji Loki, Jeseničani pa so obljubili, da bodo do druge pomladi "natrenirali" tudi hokej v dvorani in da bodo imeli Ločani v njih še trše nasprotnike.

Za ekipo škofjeloških navijačev so igrali: **Aleš Babnik, Franci Miklavčič, Gorazd Tomc, Simon Miklavčič, Matjaž Eržen, Iztok Miklavčič, Janez Golja, Damjan Gaber, Matjaž Tavčar, Tomo Stanovnik, Gragor Eržen, Primož Beguš, Marko Cof, Klavdi Štenkler in Pavle Peklaj.**

Za ekipo Acroni Jesnic pa so nastopili:**Marko Smolej, Drago Minarec, Aleš Sodja, Dejan Varl, Matjaž Kopitar, Murajica Pajič, Elvis Bešlagič, Andrej Razinger, Borut Vukčevič, Sašo Pretnar, Boštjan Omerzel, Mohor Razinger in Brane Jeršin. Ekipo je vodil Sergej Borisov.**

Ločani so za igralce pripravili tudi simbolične nagrad, ki jih je podarila Brigita Kržišnik. Za najboljšega strelca jo je dobil **Damjan Gaber,** za najboljšega vratarja **Brane Jeršin,** za najboljšega domačega igralca **Gorazd Tomc,** za najboljšega gostujočega igralca pa **Dejan Varl.** Da je tekmovanje uspelo so pripomogli nekateri škofjeloški podjetniki: Andreja Smolej iz Svetega Duha, ki je obema ekipama podarila palice in žogice, Starman, d.o.o., Netto, Pletilstvo Januška Strojan, Sitoprint, AVT electronik, Janez Jenko, Ivo Čarman, Talon, Freising, Kava bar Charlie, Miro Derlink, Diskont 33, Pevc bar, Gorenjski glas in dvorana Poden. Glavni sponzor prireditve pa je bilo podjetje Faoplan. • **V.Stanovnik**

LEA RIBARIČ

Vsakič, ko zvemo, da je umrl nekdo, ki smo ga poznali, nam je hudo. Če je bil sorodnik ali prijatelj bolan ali star, se potolažimo z dejstvom, da mu pač druge rešitve ni bilo. Ko pa umre kdo mlajših, celo mlajših od nas, kdo tistih, za katerega smo vedeli, da ima še vse polno načrtov, pa se kar ne moremo potolažiti.

V soboto je na smučarsko Škofjo Loki in vse, ki smo poznali Leo Ribarič, padla črna senca. Sprva šepetanja in negotova vprašanja, ali je res, da je Lea podlegla poškodbam nesreče, ko se je vračala iz mariborskega smučarskega plesa, so potrdile novice policistov in kasneje tudi radia in televizije. Leini starši in brat, ki so tragično novico izvedeli prvi, kar niso mogli in hoteli verjeti, saj je Lea sama povedala, da se najbrž vrne šele prihodnji dan. Tudi vodstvo domačega smučarskega kluba Alpetoura, v katerem je Lea kot cicibanka začela svojo smučarsko pot, je onemelo. V nesrečah so izgubili že nekaj mladih talentov, pa tudi spomin na Jožeta Kuralta je tako blizu.... Toda dejstva, da Lee ne bo več domov, ne bo več moč spremeniti.

Ljubila je hitrosti. Bolj ko se je razvijala v smučarko, ljubša sta ji bila smuk in superveleslalom, čeprav je največje uspehe v karieri dosegala v slalomu in veleslalomu, kjer je dobila tudi bronasto medaljo svetovnega mladinskega prvenstva. Hudo ji je bilo, ko se je na letošnjem državnem prvenstvu na Krvavcu poškodovala in je morala zapustiti prijateljice: Alenko, Špelo, Katjo, Urško, Nives... Hudo ji je bilo, ker ni bila z njimi na olimpijskih igrah in so lahko klepetale samo po telefonu. Vendar ni obupala. Že marca je začela s pripravami na novo sezono, saj je bila prepričana, da bo nove medalje slovenske smučarije proslavljala že na tekmovališčih. "Veš, ko smo videli, kako se je na smuku poškodovala Uli Maier, mi je oče dejal, naj se raje premislim, naj raje ne nastopam v hitrih disciplinah. Toda sama vem, da zmorem in vztrajala bom," mi je zatrjevala med letošnjimi olimpijskimi igrami, ko sva se pogovarjali o velikem tveganju deklet, ki imajo kot ona rade hitrosti. Razkazovala mi je svojo na novo urejeno sobo v domači hiši v Podlubniku in pripovedovala, koliko vsega ima še narediti. Rada bi zaključila škofjeloško gimnazijo, predvsem pa bi bila rada čimprej na smučeh, na novih tekmovališčih. Takšnega življenja se je pač navadila, hitrost ji je "zlezla" pod kožo.

Med prijatelji je bila Lea znana tudi kot hitra voznica. Toda vožnja z avtom ji je pomenila užitek in zdelo se je, da je za volanom prav tako spretna kot na smučeh. Toda povsod odločajo stotinke. Stotinka nezbranosti, stotinka utrujenosti,... Ena od njih je bila usodna za Leo. Izgubili smo someščanko, izgubili smo smučarko, izgubili smo dekle, ki je imela pred seboj še toliko načrtov, da bi za njihovo izpolnitev rabila še najmanj petkrat toliko let, kot jih je imela. Zato nam pustite, da smo danes žalostni. • **Vilma Stanovnik**

SLOVENSKI BOKSARJI V NEDELJO V KRANJU

PESTI SO VSE TRŠE

Kranj, 18. aprila - Konec prejšnjega tedna so najboljši slovenski boksarji v drugem kolu ekipnega državnega prvenstva nastopili v Mariboru, to nedeljo pa se bodo predstavili tudi kranjskim ljubiteljem tega športa. Perspektivni mladi kranjski boksarji pa bodo na domačem terenu skušali obraniti sedanje odlično drugo mesto ali celo prevzeti vodstvo.

Do sedaj so imeli slovenski boksarji, ki se merijo za naslov ekipnega državnega prvaka, že dva turnirja. Prvi je bil sredi marca na Ptuju, drugi pa konec prejšnjega tedna v Mariboru. Na obeh so Kranjčani pokazali veliko znanja, predvsem pa, da v Kranju raste ekipa športnikov, ki si tudi v boksu želijo poseči v svetovni vrh. Tako je že dve zmagi za svoj klub v peresno lahki kategoriji priboksal **Sebastjan Novak,** prav tako na obeh tekmah pa je zmagal komaj sedemnajstletni Radoševič v srednji kategoriji. V polsrednji kategoriji je žreb na prvem tekmovanju izločil **Janeza Ravnika**, zato pa se je eden najperspektivnejših kranjskih in slovenskih igralcev izkazal v Mariboru, kjer je zanesljivo ugnal robustnega Bističana Arnuša. Tako kot na prvi tekmi na Ptuju je v supertežki kategoriji slavil **Safet Beganovič**.

Po dveh kolih ekipnega slovenskega prvenstva še vedno za dve točki vodi ekipa Sl. Bistrice, ki je zbral 41 točk, Kranjčani pa so ji tik za petami, saj so si priboksali 39 točk.

Priznanje za uspešno delo pa je te dni dobil tudi trener kranjskih boksarjev **Dušan Čavič,** ki bo kot reprezentančni trener vodil naše boksarje na svetovnem pokalu, ki bo od 3. do 16. junija v Bangkoku. • **V.Stanovnik**

ATLETIKA

DVOJČICI NAJHITREJŠI Z REKORDOM

Kranj - V soboto je bil v Ljubljani prvi letošnji atletski miting na prostem. Tekmovanja se je udeležilo tudi dvanajst atletinj in atletinj kranjskega Triglava, ki so v slabih vremenskih razmerah dosegli dokaj dobre rezultate. Še zlasti sta se izkazali sestri, dvojčici Tina in Petra Bergant, ki sta še kot mlajši mladinki v teku na 600 metrov osvojili prvo in drugo mesto in kar precej izboljšali svoja osebna rekorda. Tina je tekla 1.38,67, Petra 1.39,50.

Tomaž Janežič je bil drugi v metu diska (45,12), njegov klubski kolega **Bojan Klančnik** pa v isti disciplini tretji (38,24). **Ivo Oljačič** je bil tretji v teku na 600 metrov (1.23,18), mlajši mladinec **Jože Resman** pa v isti disciplini peti. **Urša Hribar**, ki bo še drugo leto nastopala v pionirski konkurenci, je bila v teku na 300 metrov četrta z novim osebnim rekordom (43,65), izboljšala pa je tudi rekord na 100 metrov. V skoku v daljino je bila mlajša mladinka **Tina Čarman** četrta z rezultatom (522 cm), ki je za dva centimetra boljši od njenega dosedanjega osebnega rekorda, **Saša Eberl** pa peta (5,20 cm). Med metalci sta se izkazala **Meta Klančar** in **Edi Okič**. CZ

ODBOJKA

KONEC TEKMOVANJ V II. IN III. DOL

Medtem ko so bile najboljše ekipe v PLAY-OFFU ta konec tedna proste, pa se je nadaljevalo prvenstvo z boji za uvrstitev v 1A ligo. Če Ljutomer v tekmah v sredo in soboto dobi vse štiri točke, bo verjetno o gorenjskem predstavniku v 1A ligi odločal prav sredin, neposredni dvoboj na Jesenicah.

PLAY-OUT moški: Fužinar : Minolta Bled 3:1, Ljutomer : Žirovnica 3:2, Topolšica : Granit Preskrba 2:3. **Vrstni red:** Minolta Bled in Žirovnica 28, Ljutomer 26, Granit Preskrba 18, Topolšica 10, Fužinar 8 točk. **PLAY - OUT - ženske:** Mislinja STELL : HIT Casino 0:3, Novo mesto : Krim 3:2, ŠD Tabor : HP Hobby Branik 0:3. **Vrstni red:** Novo mesto 32, HIT Casino 26, Krim 20, HP Hobby Branik 18, ŠD Tabor 10 in Mislinja STELL 8 točk.

V ženski konkurenci II. DOL so si Kranjčanke z zanesljivo zmago proti mladi ekipi Tabora zagotovile napredovanje v 1B ligo.

Rezultati: ŠOU Triglav : ŠD Tabor II 3:0, Cimos II : Mehanizmi Kropa 3:0, Prevalje : Branik Rogoza II 3:0, ŠOK ŠOU Vital : Mežica 3:0, Pomurje : Kajuh Šoštanj 3:0. **Vrstni red:** ŠOD ŠOU Vital 40, ŠOU Triglav 32, Cimos II 30, Prevalje 28, Pomurje 24, Mehanizmi Kropa 18, Kajuh Šoštanj 16, Mežica 10, Ptuj in ŠD Tabor II 8, Branik Rogoza II 6 točk.

Končalo se je tudi prvenstvo v obeh konkurencah III. DOL. V moški so si igralci Termo Lubnika že prej zagotovili napredovanje v II. DOL, v ženski konkurenci, pa drugouvrščene igralke Jesenic za to uvrstitev čakajo še kvalifikacije z drugouvrščeno ekipo iz vzhodnega dela III. DOL.

Rezultati 3. DOL moški - zahod: TAD Europe II : Termo Lubnik 0:3, Bled II : Plamen 3:2, Triglav : Bohinj 3:1, ČIB Bovec : Portorož 0:3, Mokronog : Prvačina 3:2, Branik Sedex : Olimpija III 3:2. **Vrstni red:** Termo Lubnik 44, Prvačina in Portoroč 36, Triglav 32, Mokronog, Plamen in Kamnik II 20, Bled II in Olimpija III 18, ČIB Bovec, Branik Sadex in Bohinj 6 točk. **Rezultati 3. DOL moške - zahod:** Bled II : Bohinj 3:1, Cimos III : Novo mesto II 3:1, Jesenice : LIK Tilia II 3:0, Solkan : Šenčur 3:1, Julči Vital II : Piran neodigrano. **Vrstni red:** Šentvid 38, Jesenice 36, Solkan 32, Šenčur 28, Piran 22, Bled II 18, Bohinj in Cimos III 12, LIK Tilia II 10, Novo mesto II 6 in Julči Vital II 2 točki.

V sredo so na sporedu zaključni boji v I. DOL. Dekleta Avtohit Bleda bodo v boju za 3. mesto v DP gostovale v Celju. V borbi za 1A ligo v moški konkurenci pa se bosta ob 20. uri v CSUI-ŽIC pomerili ekipe Žirovnice in Minolte Bled. • **Branko Maček**

ODBOJKARSKA TURNIRJA NA JESENICAH

Jesenice, 19. aprila - V mesecu maju bosta na Jesenicah dva odbojkarska turnirja. Turnir mešanih ekip za pokal ŠZO Jesenice bo 7. maja, tradicionalni ženski odbojkarski turnir pa bo predvidoma 11. ali 12. maja. Dodatne informacije za oba turnirja dobite na ŠZO Jesenice, Ledarska 4, kjer do 25. aprila sprejemajo tudi prijave za oba turnirja. • **V.S.**

VW GOLF ZA GREGORJA GRILCA

Podelitve avtomobilov našim najboljšim smučarjem se kar vrstijo in tako je konec prejšnjega tedna do svojega štirikolesnika prišel tudi odlični šenčurški smučar in letošnji olimpijec Gregor Grilc. Odslej se bo vozil z novim volkswagnom golfom z 1,8-litrskim motorjem, ki mu ga je za izredne uspehe v smučanju dal na uporabo pooblaščeni prodajalec volkswagnov in audijev, Servis Debevc iz Mengša. Grega je namreč svojo smučarsko kariero začel prav v Smučarskem klubu Mengeš.M.G.

GO GRAND PRIX TURNIR

Bled, 17. aprila - Konec tedna je bil na Bledu močan mednarodni grand prix turnir v goju, ki nadaljuje tradicijo Omejčevega memoriala. Na njem je nastopilo 45 igralcev iz 9 držav, med njimi tudi najboljši slovenski igralci goja.

Turnir so odigrali po skrajšanem sistemu šestih kol, zmagal pa je glavni favorit in tudi lanski zmagovalec Kitajec Shen Guangji , ki je bil neporažen. Naš najboljši je bil Leon Matoh na šestem mestu, Čefarin in Gaspari pa sta bila šesti in sedmi.

Uvrstitve na grand prix turnirjih se poleg točkovanja za nagrado evropske go federacije (EGF) upoštevajo tudi kot kvalifikacije za odprto svetovno prvenstvo. • **V.S.**

NOGOMET

Prva državna nogometna liga

DRUGA ZAPOREDNA ZMAGA ŽIVIL

MAVRICA : ŽIVILA NAKLO (1 : 1) 1 : 2. strelec za Mavrico Jerak v 15. minuti, za Živila pa Marušič v 18. in Gruškovnjak v 87. minuti.

Ljubljana, 17. aprila -Živila Naklo so šla v Ljubljano na Kodeljevo po točko, dobila pa so obe. Mavrica je sicer precej pri dnu prvenstvene lestvice, vendar je izredno nevarno moštvo, saj je na primer preteklo nedeljo v Novi Gorici po vodstvu domačinov s 3 : 0 uspelo izenačiti.

Tudi tokrat se je Naklancem v Ljubljani že slabo pisalo. **V 15. minuti je naklanski obrambi ušel domačin Jerak in povedel z 1 : 0.**Vendar na izenačenje ni bilo treba dolgo čakati. **Dve minuti kasneje je pred gol domačinov poslal uporabno žogo Jerina, Marušič pa jo je, tudi zaradi nespretnega posredovanja domačega vratarja, poslal v mrežo. 1 : 1.**Do konca prvega polčasa je bilo na obeh straneh še nekaj priložnosti. Živila so bila nevarnejša in v 37. minuti bi Robi Oblak skoraj povišal rezultat. V drugem polčasu so domačinom pošle moči in Naklanci so z dokaj zanesljivo igro vzdrževali ravnotežje na igrišču. Robert Marušič in Gregor Grašič sta imela priložnosti, vendar jih nista izkoristila. Živila so proti koncu tekme vedno bolj pritiskala. Ko je že kazalo, da zmagovalca ne bo, je tri minute pred koncem Vorobjov poslal žogo pred gol Mavrice, kjer jo je Gruškovnjak poslal v mrežo Mavrice.

Za Živila Naklo so igrali Lalič, Ahčin, Velikovrh, Kočevar, Murnik, Grašič, Jerina, Oblak, Gruškovnjak, Vorobjov in Marušič. Slednjega je zamenjal Pihler, tega pa nato Vidmar. Nedeljska zmaga vliva optimizem pred naslednjimi tekmami, ko prihajajo na vrsto težji nasprotniki. Živilom se je kljub krizi uspelo obdržati v prvem delu lestvice. **V nedeljo prihaja v Kranj Mura. • J.Košnjek**

TRETJA NOGOMETNA LIGA

GORENJSKI OBRAČUN BREZ ZMAGOVALCA

Visoko - V tretji nogometni ligi je moštvo Visoko gostilo loško Jelovico in igralo neodločeno 0:0.

S takim razpletom so lahko precej bolj zadovoljni Ločani, saj so bili večji del srečanja v povsem podrejenem položaju. Na težkem in razmočenem igrišču sta moštvi v prvem delu resda prikazali borbeno igro, na trenutke tudi ostro, vendar pa v igri ni bilo pravega ritma. Jelovica je svoje obrambne vrste strnila predvsem na sredini, zato so domačini poskušali več po bokih s predložki, pred vrati pa niso imeli igralca, ki bi znal uporabno žogo potisniti v mrežo.

Visoko: Fuchs, Blatnik, Naglič, Peternelj, Pelko, Žontar, Pusič, Ocepek, Cotman, Košir, Hribar, Zorman in Perne. **Jelovica:** Oblak M., Oblak C., Šešek, Krupič, Leskovec, Klančar, Čehič, Križaj, Idriži, Kanc, Škraba, Grubič. **• Iztok Golob**

DRUGA NOGOMETNA LIGA

TRIGLAVU CREINI PRVA ZMAGA

Kranj - V 22. kolu druge nogometne lige je Triglav Creina v derbiju začelja gostil Loko Medvode in zmagal 1:0.

Kranjčani so zmago napovedovali že pred srečanjem, vendar pa so do nje prišli precej težje, kot so pričakovali. Začeli so sicer dobro, na razmočenem igrišču prevzeli pobudo in v 12. minuti skorajda povedli, vendar je dobro usmerjeno žogo mimo že premaganega vratarja z golove črte izbil gostujoči branilec. Po tej priložnosti so se prebudili gostje. V obrambi so strnili vrste, v napadu pa hitro prenašali žogo in nekajkrat nevarneje ogrozili domača vrata. Kranjčani so prekinili njihov pritisk v 29. minuti, ko so sploh prvič spomladi povedli. V hitrem protinapadu sta prispevala levji delež Boldin in Ceferin, slednji pa je z roba kazenskega prostora s strelom po tleh ugnal gostujočega vratarja.

Kakorkoli že Triglav Creina je dosegla prvo letošnjo zmago, vendar pa so še vedno na predzadnjem mestu s štirimi točkami zaostanka za najbližjima. **Igrali so:** Piljič, Atlija, Kovačič, Kondič, Novkovič, Mulalič, Čeferin, Korenjak, Bajrovič, Golob, Boldin, Tušar. **• Iztok Golob**

TRGOVINA DOM
trade d.o.o.,
ŽABNICA

Cenjeni kupci
Ob peti obletnici poslovanja vas vabimo v
PRENOVLJENO TRGOVINO Z GRADBENIM MATERIALOM,
V času od 6.4. do 25.4.1994 vam nudimo
akcijski popust od 3 do 10%.

Med naše kupce, ki bodo v času popustov kupili nad ***10.000 SIT*** materiala, bomo izžrebali nagrade v skupni vrednosti ***100.000 SIT***.
Javno žrebanje nagrad bo dne 25.4.1994 ob 18. uri v trgovini **DOM** Žabnico.

Predstavljamo se tudi na sejmu Kmetijstva in gozdarstva v Kranju
od 8. do 15.4.1994 v hali A.

Obiščite nas v trgovini ali na sejmu in se prepričajte o naši ponudbi.

Tel./fax:064/312-266, 064/311-545

mdom26

ZAKLJUČEK TEKMOVALNE SEZONE V ALPSKEM SMUČANJU V SLOVENIJI

JURE, KATJA IN BRANIK

S smučarskim dnevom in plesom, ki je bil v petek v Mariboru, se je končala letošnja smučarska sezona. Na prireditvi so podelili priznanja najboljšim slovenskim smučarjem za sezono 1993/94 in razglasili najboljšega slovenskega smučarja, smučarko in smučarski klub.

V tekmovanju za najboljši slovenski smučarski klub se upoštevajo dosežene točke tekmovalcev vseh kategorij od cicibanov do članov posameznih klubov na državnih tekmovanjih, to je na vseh tekmovanjih, ki so organizirana v Sloveniji in imajo na njih pravico nastopiti najboljši slovenski smučarji. To so tekmovanja Pokal Petrol za člane, Pokal Droga za članice, Pokal Gorenjka za starejše deklice in dečke, Pokal Radenska za mlajše deklice in dečke in Pokal Gorenjka za cicibanke in cicibane.

Končni vrstni red klubov: 1. Smučarski klub Branik Maribor 15.416 točk, 2. Smučarski klub Alpetour Škofja Loka 8.934 točk, 3. Smučarski klub Olimpija Ljubljana 6.895 točk, 4. Smučarski klub Bled 5.735 točk, 5. Smučarski klub Tržič 5.496 točk, 6. Smučarski klub Triglav 4.876 točk, 9. Alpski smučarski klub Kranjska Gora, 10. Smučarski klub Radovljica, 14. Smučarski klub Jesenice, 17. Smučarski klub Domel Železniki, 18. Smučarski klub Dovje - Mojstrana, 22. Smučarski klub Bohinj, 24. Smučarski klub Blejska Dobrava, 41. Smučarski klub Golica.

Končni vrstni red članov za pokal Petrol: 1. Rene Mlekuž, Branik 1.174 točk, 2. Uroš Pavlovčič, Mojstrana 1.090 točk, 3. Gašper Kontrec, Olimpija 1.073 točk, 4. Matej Jovan, Radovljica 939 točk, 5. Jernej Koblar, Bled 870 točk, 6. Izidor Jerman, Tržič 786 točk, 8. Matjaž Stare, Bled, 9. Aleš Piber ,Bled, 11. Martin Bogataj, Alpetour, 12. Grega Sredanovič, Jesenice, 13. Aleš Brezavšček, Mojstrana.

Končni vrstni red članic - Pokal Droga: 1. Tina Kavčič, Olimpija 516 točk, 2. Špela Bračun, Alpetour 471 točk, 3. Anja Kalan, Alpetour 459 točk, 4. Nataša Bokal, Alpetour 376 točk, 5. Petra Valenti, Branik 372 točk, 6. Urška Bergoč, Branik 367 točk, 8. Lidija Bijol, Bled, 10. Tina Vrhunc, Triglav, 12. Tina Bogataj, Alpetour, 13. Špela Gašperin, Blejska Dobrava.

POKAL GORENJKA IN POKAL RADENSKA

Mladi alpski smučarji so prejeli priznanja za končno uvrstitev v Pokalu Gorenjka in Pokalu Radenska. V teh tekmovanjih tekmuje po 50 najboljših deklic in 70 najboljših dečkov v kategorijah cicibanov, mlajših in starejših deklic in dečkov, ki si pravico nastopa pridobijo z dobrimi rezultati na regijskih tekmovanjih.

Tekmovanja so odprtega značaja, zato na njih tekmujejo tudi tekmovalci iz Hrvaške in občasno tudi iz drugih držav.

Vrstni red tekmovalcev v Pokalu Gorenjka in Pokalu Radenska se določa na osnovi točkovanja. Na vsaki tekmi 35 najboljših dobi točke od 150 do 1, za skupni vrstni red pa štejejo polovica rezultatov.

POKAL GORENJKA

Cicibanke in cicibani, letniki 1983 in 1984 so tekmovali na 3 veleslalomih. Za končni vrstni red sta bila upoštevana dva boljša rezultata.

CICIBANKE: 1. Špela Bertoncelj, Olimpija 300 točk, 2. Tina Maze, Črna 270 točk, 3. Špela Vrstovšek, Novinar 243 točk, 4. Špela Rovšček, Matajur 216 točk, 5. Vanja Vravnik, Fužinar 195 točk, 6. Tjaša Kravcar, Tržič 192 točk, 7. Melita Habjan, Domel Železniki, 9. Ana Kobal, Jesenice, 12. Tea Dabič, Bohinj, 15. Mojca Ferk, Jesenice, 16. Janja Čenčič, Domel Železniki, 16. Sara Knap, Kranjska Gora, 19. Polona Razinger, Jesenice. **CICIBANI:** 1. Jernej Hudoklin, Velenje 285 točk, 2. Samo Bučar, Branik 270 točk, 3. Matej Bradaškja, Matajur 255 točk, 4. Juš Gmajnar, Bled255 točk, 5. Nejc Potrpin, Kum 204 točke, 6. Žiga Puc, Jesenice 194 točk, 9. Dušan Gartner, Domel Železniki.

POKAL RADENSKA

Mlajše deklice in dečki, letniki 1981 in 1982 so tekmovali v 5 veleslalomih, 2 slalomih in 2 superveleslalomih, za uvrstitev pa so šteli rezultati treh boljših veleslalomov ter po 1 slalom in superveleslalom.

MLAJŠE DEKLICE: 1. Lea Dabič, Bohinj 693 točk, 2. Neža Osovnikar, Alpetour 609 točk, 3. Petra Bregant, Snežinka 609 točk, 4. Janica Kostelič, Zagreb 602 točki, 5. Daša Zupan, Tržič 597 točk, 6. Judita Koštomaj, Unior Celje 570 točk, 7. Tanja Žerjav, Kranjska Gora, 9. Jana Konštantin, Alpetour, 11. Maja Mohorič, Domel Železniki, 13. Špela Jelenc, Bled, 14. Miša Kobal, Jesenice, 15. Nina Mulej, Radovljica, 16. Katarina Štravs, Kranjska Gora, 18. Darka Puc, Jesenice, 19. Jerca Poklukar, Bled. **MLAJŠI DEČKI:** 1. Uroš Zupan, Unior Celje 735 točk, 2. Jure Pogačar, Triglav 641 točk, 3. Rok Šalej, Fužinar 576 točk, 4. Aleš Prek, Vrhnika 544 toč, 5. Grega Brajovič, Branik 540 točk, 6. Luka Reberšak, Radovljica 494 točk, 9. Jernej Ribnikar, Tržič, 14. Marko Žnidaršič, Alpetour, 16. Matej Lesar, Tržič, 17. Andrej Šporn, Kranjska Gora.

POKAL GORENJKA

Na 5 veleslalomih, 2 slalomih, 2 superveleslalomih in 3 smukih so tekmovale starejše deklice in starejši dečki, letniki 1979 in 1980, za uvrstitev pa so šteli 3. boljši veleslalomi, 2 smuka ter po 1 slalom in superveleslalom.

STAREJŠE DEKLICE: 1. Makuc Nina, Dolomiti 776 točk, 2. Dolničar Mateja, Olimpija 736 točk, 3. Gašperin Andreja, Blejska Dobrava 727 točk, 4. Šmalc Katja, Olimpija 702 točki, 5. Hren Lea, Alpetour 668 točk, 6. Rataj Mojca, Branik 659 točk, 9. Čadež Urška, Tržič, 10. Dagarin Jana, Triglav, 12. Šinkovec Andreja, Alpetour, 16. Debeljak Klara, Radovljica, 19. Jerala Katja, Alpetour, 20. Pavlič Tanja, Bled. **STAREJŠI DEČKI:** 1. Dragšič Mitja, Branik 1.005 točk, 2. Kozlar Igor, Branik 857 točk, 3. Draksler Peter, Triglav 857 točk, 4. Arnolj Boštjan, Domžale 840 točk, 5. Andrič Matevž, Novinar 694 točk, 6. Zupan Marko, Kranjska Gora 668 točk, 10. Šorli Luka, Triglav, 12. Križaj Bošijan, Tržič, 13. Tarman Gašper, Bled, 14. Slivnik Črt, Kranjska Gora, 17. Rakovič Rok, Kranjska Gora, 18. Poklukar Janez, Bled, 19. Hren Luka, Alpetour. **• Janez Šolar**

NAGRADE ZA NAJBOLJŠE

Na smučarskem plesu so za najboljša smučarja sezone razglasili Jureta Koširja in Katjo Koren, najboljši klub pa je bil letos Branik. Nagrado za najbolj borbena smučarja, ki so jo poimenovali po Jožetu Kuraltu sta dobila Katja Koren in Gregor Grilc, lovoriko Kompas Holidays za največji napredek so prejeli Alenka Dovžan, Jernej Koblar in Rene Mlekuž, za fair play pa Tina Kavčič in Gregor Grilc. **• V.S.**

GRAŠIČ IN CERKOVNIK NISTA ODŠLA

Maribor, 15. aprila-Potem ko je bilo že dalj časa jasno, da v ženski ekipi v novi sezoni ne bo bistvenih sprememb ne v reprezentanci ne med trenerji, sta se tudi vodja moške ekipe Tomaž Cerkovnik in trener Pavel Grašič odločila, da vsaj še leto dni ostaneta doma. Kondicijski trener moške reprezentance bo Janez Verbovšek, glavni trener B ekišp Dušan Blažič, trener C ekipe pa bo Dejan Poljanšek. Žensko reprezentanco bo še naprej vodil Jaro Kalan, trener hitrejših disciplin bo Stojan Puhalj, slalomski trener pa ostaja Marko Jurjec. Kondicijski trener bo Samo Furlan, trener B reprezentance pa Jernej Plajbes. **• V.S.**

ROKOMET

BESNICA OSTAJA DRUGOLIGAŠ

V drugi moški rokometni ligi so odigrali predzadnje kolo, ki je prineslo še zadnjo odločitev. Zdaj je jasno tudi, kdo se bo ob Krimu poslovil od druge lige. Žal pa to igralci Centra Zaplotnik. Besnica je v odločilni tekmi doma premagala Novo Gorico in si priborila obstanek v drugi ligi. To je doslej največji uspeh tega kluba v njihovi zgodovini.

V končnici letošnjega prvenstva v ženski ligi sta znana oba finalista. V drugi tekmi sta še drugič zmagala Krim Elekta in Belinka Olimpija. Tako bo letošnje finale ljubljanski obračun.

Rezultati: 2. liga moški: Besnica : N. Gorica 17:13, Kodeljevo : TAB-Inženiring Preddvor 24:18, C. Zaplotnik : Krim 22:18, GPG Grosuplje : Izola 22:18, Kamnik Žurbi Team : Črnomelj 26:20, Škofljica : Akripol Trebnje 26:21.

2. liga ženske: Planika (KR) : Krim Elekta (B) 9:10, Izola : Sava (KR) 33:18, Kranj (B) : TAPI Zagorje 23:9, Olimpija (B) : Mlinotest (B) 24:19, srečanje med Poljem in Lokastarom bo v četrtek.

3. liga - moški: Pegaz Jezersko : Sava (KR) 29:8, Šešir (B) : Besnica (B) 24:19, Gorjanc : Radovljica Spec. Bled 26:22, Herbalife Storžič : Dom Žabnica 20:12.

Kadeti: C. Zaplotnik : Sava 18:19, Šešir : Besnica - preloženo, Preddvor Infotrade : Radovljica Spec. Bled 14:14, Pizzerija Polana Storžič : Dom Žabnica 13:20.

Starejše deklice: Polje : Lokastar 18:23, Olimpija : Kočevje 22:12, Planina (KR) : Krim Elekta 12:18, tekma Polje : Zalog Sava ni bila odigrana, ker je Polje Zalog izstopil iz lige.

Končnica DP za ženske - druga polfinalna tekma: Kočevje : Krim Elekta 15:28, v finale gre Krim Elekta (v zmagah 2:0), Mlinotest : Belinka Olimpija 24:25, 2:0 za Olimpijo. **Finale: Krim Elekta : Belinka Olimpija.** Ekipi igrata na dve zmagi. **• Martin Dolanc**

KONČANA TEKMOVANJA V ZAHODNI REGIJI

Tekmovalni skupnosti zahodne regije, ki organizira tekmovanja otrok za Pokal Zavarovalnica Triglav je edini v Sloveniji uspelo v letošnji, dokaj muhasti zimi, izpeljati celoten program predvidenih tekem. Izvedeno je bilo skupno 60 tekem in sicer po 8 v kategoriji cicibank in cicibanov, ter po 11 v kategorijah mlajših in starejših deklic ter mlajših in starejših dečkih.

Pokrovitelj letošnjega tekmovanja je bila Zavarovalnica Triglav, območni enoti Kranj in Nova Gorica, ki sta za vsa tekmovanja prispevali priznanja ter nekatero drugo opremo za izvedbo tekmovanj.

Zaključna prireditev letošnjih tekmovanj s podelitvijo priznanj bo predvidoma **v petek, 13. maja, v Kranjski Gori.**

Končni vrstni red Pokal Zavarovalnica Triglav: V kategoriji cicibank in cicibanov, letnikov 1993, 1994 in 1985 je na 5 veleslalomih in 3 slalomih tekmovalo 81 cicibank in 97 cicibanov. **CICIBANKE:** 1. Rovšček Špela, Matajur Tolmin 185 točk, 2. Kravcar Tjaša ,Tržič 181 točk, 3. Ferk Mojca, Jesenice 180 točk, 4. Dabič Tea, Bohinj 156 točk, 5. Skok Mateja, Matajur Tolmin 138 točk. **CICIBANI:** 1. Gmajnar Juš, Bled 195 točk, 2. Puc Žiga, Jesenice 190 točk, 3. Bradaškja Matej, Matajur Tolmin 180 točk, 4. Lenarčič Jure, Matajur Tolmin 161 točk, 5. Gartner Dušan, Domel Železniki 144 točk.

Pri mlajših deklicah in dečkih, letniki 1981 in 1982, je v 4 veleslalomih, 4 slalomih in 3 superveleslalomih nastopalo 53 deklic in 71 dečkov. **MLAJŠE DEKLICE:** 1. Dabič Lea, Bohinj 254 točk, 2. Zupan Daša, Tržič 236 točk, 3. Mohorič Maja, Domel Železniki 244 točk, 4. Žerjav Tanja, Kranjska Gora 220 točk, 5. Jelenc Špela, Bled 200 točk. **MLAJŠI DEČKI:** 1. Pogačar Jure, Triglav 300 točk, 2. Reberšak Luka, Radovljica 248 točk, 3. Pisk Leon, Rudar Idrija 239 točk, 4. Potočnik Tomaž, Radovljica 232 točk, 5. Ribnikar Jernej, Tržič 229 točk.

Na 4 veleslalomih, 4 slalomih in 3 superveleslalomih kategoriji starejših, letniki 1979 in 1980, je nastopalo 32 starejših deklic in 55 starejših dečkov.

STAREJŠE DEKLICE: 1. Gašperin Andreja, Blejska Dobrava 300 točk, 2. Dagarin Jana, Triglav 275 točk, 3. Šinkovec Andreja, Alpetour 265 točk, 4. Hren Lea, Alpetour 221 točk, 5. Čadež Urška, Tržič 195 točk **STAREJŠI DEČKI:** 1. Križaj Boštjan, Tržič 256 točk, 2. Zupan Marko, Kranjska Gora 252 točk, 3. Draksler Peter, Triglav 245 točk, 4. Šorli Luka, Triglav 223 točk, 5. Viser Andi, Gorica 222 točk.

V letošnji sezoni je bilo prvič izvedeno tudi ekipno tekmovanje klubov, kjer so se seštele vse osvojene točke vseh tekmovalcev, ki so nastopali v tekmovanjih zahodne regije.

VRSTNI RED KLUBOV: 1. ASK Kranjska Gora 3378 točk, 2. SK Alpetour 3276 točk, 3. SK Tržič 3153 točk, 4. SK Bled 2813 točk, 5. SK Matajur Tolmin 1986 točk, 6. SK Jesenice 1721 točk, 7. SK Triglav 1644 točk, 8. SK Domel Železniki 1505 točk, 9. SK Radovljica 1426 točk, 10. SK Gorica 1391 točk, 11. SK Bohinj 1363 točk, 12. SK Rudar Idrija 1195 točk, 13. SK Blejska Dobrava 861 točk, 14. SK Kanin Bovec 144 točk, 15. SK Golica 105 točk, 16. SK Jezersko 76 točk, 17. SK Mojstrana 55 točk, 18. SK Vipa Predmeja 0 točk, 19. SK Sežana 0 točk. **• Janez Šolar**

TRŽIČANI NA SMUČEH

Tržič, aprila - Po nekaj slabih zimah je Komisija za športno rekreacijo letos le uspelo pripraviti tudi tekmovanja v alpskem smučanju za tržiške delavce. Na smučiščih na Zelenici so pripravili dve tovrstni tekmovanji, ki sta bili obe dobro obiskani in sta lepo uspeli. Najboljši so bili: I. VSL: Marija Križaj, Majda Kramar, Milena Dolčič, Janez Perko, Ludvik Soklič, Andrej Soklič in Vinko Švab; II. VSL: Marija Križaj, Milena Dolčič, Jože Kavar, Ludvik Soklič, Andrej Soklič in Janez Hladnik. **• Janez Kikel**

OD MAJA NAPREJ BOMO TUDI V SLOVENIJI LAHKO SKAKALI V GLOBINO

BUNGY JUMPING ALI SKOK Z ELASTIKO

Večno človekovo željo po letenju, tveganju in junaštvu združuje šport, ki mu z mednarodnim imenom pravimo bungy jumping - Skok z elastiko pa je tudi turistična atraktivnost, zato so prvo konstrukcijo postavili v Portorožu.

Kranj, 18. aprila - Po zaslugi Marka Štirna in prvega Bungy Jumping kluba v Sloveniji, ki so ga ustanovili minuli teden na Fakulteti za Šport v Ljubljani, se bomo Slovenci letos lahko prvič doma preizkusili v skokih z elastiko. Tovrstni skoki imajo po različnih koncih sveta že lepo tradicijo, v zadnjih letih pa postajajo vse bolj popularni tudi po Evropi. Skače se z visokih mostov, z različnih konstrukcij in celo iz balonov.

"Precej sem potoval po svetu in vedno znova sem bil navdušen nad športom, ki mu po vsem svetu rečejo enako - bungy jumping. Zato sem si zastavil nalogo, da tudi pri nas poskusimo s to atrakcijo, ki ima velik odmev tudi za turistično gospodarstvo. V tem športu je namreč združenih nekaj človekovih želja: želja po letenju, želja po tveganju, pa tudi želja po junaštu," je na tiskovni konferenci povedal Kranjčan **Marko Štirn,** absolvent Fakultete za šport.

Korenine bungy jumpinga izvirajo iz Južne Afrike, kjer so fantje s skoki v globino (ne sicer z elastiko, ampak z različnimi z naravnih materialov spletenimi vrvmi), dokazovali svojo moškost. Na Novi Zelandiji so si naprimer s takšnimi skoki pomagali pri lovu. Predvsem tekmovanja v dokazovanju moškosti so na otočju v Melaneziji popularna še sedaj, zadnja leta pa je po mnogih deželah sveta in tudi zahodne evrope skok z elastiko postal prva športa panoga in velika turistična atrakcija. Skače se iz 20 do 220 metrov visokih konstrukcij, mostov in tudi balonov. Moderni razvoj tega športa pa je zahteval tudi razvoj posebnih elastik, saj je prva zahteva športnikov absolutna varnost. Tako v Evropi že obstajajo tri podjetja, ki izdelujejo tovrstne vrvi in izmed več kot pol milijona izvedenih skokov dosedaj še niso zabeležili smrtne žrtve.

Za skok z elastiko bo v Portorožu treba odšteti 5.500 tolarjev, dovoljeno pa bo skakati tako dekletom kot fantom, pogoj bo edino starost nad 18 let (mlajši bodo lahko skočili ob podpisu staršev). Vsak, ki bo opravil skok, bo postal član ŠD Bungy Jumping.

"Ko smo začeli razmišljati, na kakšen način bi skoke z elastiko ponudili Slovencem in našim turistom, smo opravili tudi anketo. Presenečeni smo bili, ker je velik del, okoli 70 odstotkov anketirancev že vsaj približno poznal ta šport. Ugotovili pa smo tudi, da je naprimernejši kraj za postavitev potrebene konstrukcije v Portorožu. Tako na plaži hotela Bernardin že stoji posebna konstrukcija, katere osnova je gradbeno dvigalo, prvi skoki (skočiti bo moč okoli 60 metrov) pa naj bi bili izvedeni 27. aprila. Slavnostna otvoritev z atraktivnimi skoki bo 20. maja, nato pa bo naprava na voljo vsem, ki bodo želeli preizkusiti svoj pogum, "je povedal Marko Štirn.

Športno društvo Bungy Jumping bo poskrbeli, da bodo na svoj račun prišli tudi Slovenci, ki prek poletja ne zahajajo v Portorož. S premičnokonstrukcijo bodo namreč potovali po vsej Sloveniji, tudi po Gorenjki, kjer nameravajo obiskati zlasti turistična središča in kraje velikih športih prireditev (Bled, Planica, Kranjska Gora). Predstavljali se bodo tudi na slovenskih sejmih, predvsem na športno-turističnih. • **V.Stanovnik**

PLAVANJE

SESTRI KEJŽAR SPET ZMAGOVALI

Ljubljana, 17. aprila - Konec tedna je bilo v Tivoliju zimsko državno šprintersko prvenstvo, na katerem se je zbralo 387 plavalcev in plavalk iz 14 slovenskih klubov. Tekmovalci so dosegli kar 22 novih državnih rekordov, kot je bilo pričakovati pa je največ rekordnih znamk priplavala Radovljičanka **Alenka Kejžar,** ki je osvojila tri absolutne državne rekorde, zmagala pa je tudi v vseh štirih disciplinah za mladinke. Četrto zmago in rekord v absolutni kategoriji je na 50 metrov prosto priplavala njena sestra Nataša, ki je zmagala še na 50 metrov delfin in 50 metrov prosno. Pri članih gre omeniti tudi zmago in absolutni državni rekord **Kranjčana Marka Milenkoviča** na 50 m hrbtno. • **Branko.**

BALINANJE

TRATA NESREČNO IZGUBILA

Škofja Loka, 16. aprila - Konec tedna so se začele super, prva in druga balinarska liga. Edini gorenjski superligaš, ekipa Trate, je doma nesrečno izgubila s Saluminisom SGP z rezultatom 8:9. V prvi ligi je Transport premagal ekipo Jesenic z 10:7, Sovič Primskovo s 15:2, Šiška pa Tržič s 4:13. Od gorenjskih prvoligašev je zmagala edino Peroles Radovljica, ki je ugnala Jadran Pato s 7:10. V drugi ligi - vzhod je ekipa Trata mladi premagala Megrad z 9:8, Rogovila pa z istim izidom Plešivico. Loka 1000 je z 11:6 izgubila pri Iskri CEO. • **V.S.**

TENIS

LETOS TEKMOVANJE V TREH LIGAH

Kranj, aprila - Zaradi velikega zanimanja rekreativnih igralcev tenisa na Gorenjskem so se tako za letos organizirale tri lige. Tekmovanje se bo začelo v mesecu maju. V prvi ligi nastopa 10 ekip in to: **Mesoizdelki Škofja Loka, Benco I, Triglav 86-Super "Li", Protenex-Štefe, Poden-Škofja Loka, Polana-Golnik, Jesenice I, Zarica I, Domžale** in **Tenis Sašo-Podbrezje;** v drugi ligi nastopa prav tako deset ekip in to: **Marmor, Zaka, Kanu, Bio-fit, Visoko I, Kranj, Jesenice II, Benco II, Merkur in Podlipnik-Bohinjska Bistrica;** v tretji ligi nastopa devet ekip in sicer: **Jesenice III, Visoko II, Kamšk-Žiri, Ratitovec-Železniki, Bor-Preddvor, zarica II, Sava, Pinesta in Storžič-Golnik.** • **Jože Marinček**

ATLETSKO POPOLDNE V TRŽIČU

Tržič, 19. aprila - S startom štafet dečkov se bo danes ob 16. uri v Tržiču začelo tradicionalno atletsko popoldne, katerega vrhunec bo tek za IX. memorial Boruta Berganta. Nastopili bodo tudi tekači na V. odprtem prvenstvu teritorialne obrambe Gorenjske, prvič pa bo organizirano tudi prvenstvo osnovnih šol Slovenije v štafetnem teku po ulicah Tržiča. Organizatorji prijave sprejemajo še danes do 15. ure na startem mestu v Tržiču. • **V.S.**

NAMIZNI TENIS

MLADINSKO PRVENSTVO GORENJSKE

Kranj, 18. aprila - V organizaciji domačega NTK Merkur je potekalo v dvorani TVD Partizan Stražišče celodnevno mladinsko prvenstvo Gorenjske z udeležbo 30 mladincev in 23 mladink iz štirih klubov: NTK Križe, EGP Škofja Loka, Jesenice in Merkur Kranj. Rezultati: mladinci (ekipno) od 9 ekip so bili prvi: 1. Križe I, 2. Merkur I, 3. do 4. EGP I, Jesenice; mladinke (ekipno) - od 6 ekip so bile prve: 1. Križe, 2. Merkur I, 3. do 4. EGP I, Jesenice; mladinci (posamezno): 1. Polanšek, 2. Snedic, 3. do 4. Mali A. (vsi Križe), Pivk (Jesenice); mladinke (posamezno): 1. Petrovčič N. (EGP), 2. Petrič (Merkur), 3. do 4. Mežek, Muzik (obe Križe); mladinci (dvojice): Med 16 dvojicami so bile najboljše: 1. Polanšek/Snedic, 2. Aljančič/Žepič (obe Križe), 3. do 4. Ošlaj/Robida (Merkur), Pivk/Rikanovič (Jesenice); mladinke (dvojice): med 11. dvojicami so bile najboljše: 1. Muzik/Mežek (Križe), 2. Petrič/Gašperšič (Markur), 3. do 4. Eržen/Petrovčič S: (EGP), Rozman/Šparovec (Križe); mešane dvojice - od 22 nastopajočih dvojic so bile najboljše: 1. Polanšek/Mežek (Križe), 2. Bokal/Petrovčič N (EGP), 3.-4. Ošlaj/Petrič (Merkur), Pivk/Smolje (Jesenice). • **F. O.**

VATERPOLO

KRANJ 90 KROJI RAZPLET PRI VRHU

KRANJ 90 : LJUBLJANA 8:8 (3:2, 1:2, 3:3, 1:1)
Bazen Golovec v Celju, sodnika: Pičulin st. in Stariha (oba Kranj), gledalcev 100.

Kranjčani, ki so v celjskem bazenu Golovec gostili Ljubljančane, so tekmo začeli zelo motivirano in z namenom, da se oddolžijo za poraz v prvem delu prvenstva. Z odlično igro v obrambi in počasnimi napadi so spravljali v obup favorizirane Ljubljančane. Kako dobro so kranjski vaterpolisti igrali v obrambi, priča tudi podatek, da prvi strelec prvenstva Hraste sploh ni dosegel zadetka, tako tudi pet golov Ivanka ni moglo odločiti v korist Ljubljančanov. Za nameček pa je kranjski obrambi odlično poveljeval vratar Dejak, ki je z odličnimi obrambami spravljal v obup nasprotnikove strelce. Dobre igre svojih varovancev je bil vesel tudi kranjski trener Sandi Mikoletič, ki je po tekmi dejal: "To je bila naša letošnja najboljša predstava, saj smo končno zaigrali, kot znamo. Med tekmo se je videlo, da naši igralci igrajo vsi za enega in eden za vse. Upam, da bomo obdržali tako formo in presenetili še katerega od favoritov." • **Grega Košir**

TRIGLAV IZGUBIL V TRSTU

MICOM KOPER : TRIGLAV 6:3 (2:0, 2:1, 1:1, 1:1)

Trst, 16. aprila - Zimski bazen Trsta, gledalcev 50, sodnika Brala in Černi (Hrvaška)

MCOM KOPER: Belofastov, Štrkalj, Goljuf, Vejnovič, Rukavina 1, Basiaco, Bržan, Vidakovič, Sivets 2, Bolčič 3, Iričanin, Štromajer, Cetin

TRIGLAV: Homovec, Hajdinjak, Margeta, Balderman, Čimžar, Antonijevič 1, Gantar, Grabec 1, Bukovac, Štirn, Peranovič, Štomajer, Troppan.

V "derbiju" 6. kola so zmagali domačini in s tem prevzeli vodstvo na lestvici, Triglav pa je zdrsnil na tretje mesto. Domačini so srečanje začeli izvrstno in povedli z 2:0. Izid je nato znižal mladi Boban Antonijevič, imeli še nekaj priložnosti, ki jih niso izkoristili, največkrat je gol preprečila stativa. Vse te slabosti so izkoristili Koprčani in povedli s štirimi zadetki prednosti (5:1), a so Kranjčani le zniževali in na koncu utrpeli poraz s tremi zadetki razlike. V soboto Triglavani gostijo v Ljubljani Maribor, pravi razplet pa se bo začel z igranjem play offa.

KEGLJANJE

NAJBOLJŠI MARIBORČANI

Minuli konec tedna je potekalo v Lendavi in Mariboru državno prvenstvo dvojic v kegljenju za moške. Po pričakovanju so vsa najboljša mesta prikegljali reprezentantje Slovenije,

H. Šteržaj - F. Kirbiš Konstruktor Mb. sta z 3793 podrtimi keglji osvojila 1. mesto, 2. mesto je pripadlo dvojici B. Benedik - A. Juvančič Gradis Lj. 3757 kegljev in 3. mesto F. Pihlar-M. Fruntič 3599 kegljev.

Tudi kegljači iz Gorenjske so imeli železo v ognju in to 3. pare. Kegljača Triglava V. Oman - B. Mihelič sta z 3486 podrtimi keglji zasedla 8. mesto, zelo dobra sta bila igralca Tržiča Š. Ahačič - Č. Zalokar 3420 kegljev in sta bila 12. Tretjemu paru iz Adergasa A. Ropret - J. Završen pa se pozna pomanjkanje treningov, nimajo namreč svojega kegljišča, zato sta se uvrstila v drugo polovico vseh 24 nastopajočih dvojic. Cilji Gorenjcev pa so doseženi, saj so za naslednjo sezono obdržali po ključu tekmovanj vsa tri mesta.

• **Tone Česen**

GP GRADING
Gradbeno podjetje in trgovina z gradbenim materialom
Sedež: Kranj, Gregorčeva 19
Trgovina: Šenčur, Kranjska c. 33
Tel./Fax: 064/41-208
GRADITELJI
V naši trgovini vam nudimo ves gradbeni material.
Izredna ponudba oken in balkonskih vrat ter lamelnega paketa (že za 1177 SIT/m2).
Material vam lahko pripeljemo na dom, plačate pa lahko tudi z več čeki.
Izvajamo: gradbena, krovsko - kleparska, keramičarska in parketarska dela.
SE PRIPOROČAMO TEL.: 41-208
SGRAD18

V skladu z 2. členom Pravilnika o postopku za izvajanje javnega razpisa za oddajo javnih naročil (Ur. list št. 44/93) **Osnovna šola Toneta Čufarja Jesenice, Tavčarjeva 21,** kot naročnik del na objektu osnovne šole objavlja

RAZPIS

za izvedbo del
kot sledi: obnova vhoda, obnova strehe nad delom stavbe in popravilo strehe nad telovadnico. Rok za izvedbo objavljenih del je 25 dni od sklenitve pogodbe. Zainteresirani ponudniki ponudbe s predlogom o načinu obračuna del, referencami ter opisom predvidenih del, oddajo najkasneje v osmih dneh po objavi razpisa na naslov: OSNOVNA ŠOLA TONETA ČUFARJA, TAVČARJEVA 21, JESENICE s pripisom "ZA RAZPIS". Podatke, potrebne za pripravo dokumentacije, ponudniki lahko dobijo na objektu. O izbiri najugodnejše ponudbe bodo ponudniki obveščeni takoj po preteku razpisa.

SEKRETARIAT ZA OBČO UPRAVO IN SPLOŠNE ZADEVE OBČINE JESENICE objavlja naslednji

JAVNI RAZPIS

ZA NABAVO RAČUNALNIŠKE OPREME

I. Predmet razpisa:

QUATRO PRO 3.0 UPGRADE NA 5.0 (ZA DOS) 6 kosov, QUATRO PRO 5.0 (ZA DOS) MREŽNI 2 kosa; WORDSTAR 6.0 UPGRADE NA 7.0 6 kosov, WORDSTAR 6.0 MREŽNI 2 kosa; TISKALNIK EPSON DFX 8000 1 kos; SMART UPS APC 600 VA s power Shut PLUS za Novell 1 kos; PC V SESTAVI: 386DX, 128 CACHE, 4MB, 1,44" FD, DISK 170 mb, ohišje slim z napajalnikom, CHERRY tipkovnica (s SLO znaki) VGA monokromatski monitor; KOMUNIKACIJSKA KARTICA CGS CUT STATION 3270 2 kom; TISKALNIK OLIVETTI PR 50 1 kos; TISKALNIK C.ITOH 610 II 1 kos; FAX-MODEM INTERNI 14.400 bps - MOŽNOST UPGRADA NA 28.800 2 kosa, SOFTWARE WINPORT (Fax-modem v mreži) 2 kosa; TISKALNIK FUJITSU DL2800 2 kosa; MREŽNA KARTICA ETHERNET 16BIT 1 kos; INŠTALACIJA KARTIC IN VKLJUČITEV V MREŽO.

II. Ponudniki lahko dobijo dodatne informacije v času od dneva objave razpisa pa do dneva poteka roka za prijavo na razpis na Sekretariatu za občo upravo in splošne zadeve Občine Jesenice vsak delavnik od 8. do 10. ure pri ga. Nastji Beznik, dipl. org. rač.

III. Merila za izbiro najugodnejšega ponudnika so: cene, rok dobave, garancijska doba, reference in ostale ugodnosti, ki jih nudi ponudnik. Ponudbi mora biti predloženo tudi dokazilo o registraciji.

IV. Ponudbe morajo biti dane v zaprti kuverti, ki mora biti pravilno opremljena; imeti mora napis "NE ODPIRAJ - JAVNI RAZPIS ZA NABAVO RAČUNALNIŠKE OPREME". Na kuverti mora biti naveden naslov ponudnika.

V. Ponudbe je treba poslati v roku 15 dni od dneva objave na naslov: OBČINA JESENICE, Sekretariat za občo upravo in splošne zadeve, Titova 78, 64270 Jesenice.

VI. Odpiranje ponudb bo v sredo, 4. 5. 1994, ob 10. uri v konferenčni sobi Skupšine občine Jesenice, I. nadstropje. Predstavniki ponudnikov, ki bodo prisotni, morajo imeti s seboj pooblastilo za zastopanje.

VII. Ponudbe, ki ne bodo prispele pravočasno, ali pa ne bodo pravilno opremljene, bodo vrnjene. Ponudbe, ki ne bodo vsebovale vseh elementov tega razpisa, bodo izločene iz nadaljnje obravnave.

VIII. Ponudniki bodo obveščeni o izidu javnega razpisa najkasneje v 10 dneh po odpiranju ponudb.

Podjetje VEZENINE Bled d.o.o.
skupaj s poslovnima partnerjema CR CORPORATE FASHION G.m.b.H in GUNTER G. GUNTER iz Muenchna načrtuje posodobitev in razširitev proizvodnje ženske konfekcije. Tako bomo v naslednjih mesecih zaposlili večje število novih sodelavcev.

Če ste po poklicu kvalificirani krojač, šivilja ali imate drug ustrezen poklic tekstilne stroke IV. ali V. stopnje strokovne izobrazbe

vas vabimo

da se nam javite na naslov: VEZENINE Bled, d.o.o., Kadrovsko spl. sektor, Kajuhova c. 1, 64260 Bled.

Prav tako vabimo k sodelovanju vse tiste, ki takega poklica nimate, pa imate veselje do šivanja in ste se pripravljeni takega dela priučiti ter se zaposliti pri nas.

Pripravili bomo posebno usposabljanje, na katerem se boste naučili osnov šivanja.

MALI OGLASI

☎ 223-444

☎ 223-111

APARATI STROJI

PANASONIC TELEFAXI, telefoni, tajnice in telefonske centrale, zelo ugodno. ☎632-595 6342

COMMODORE 64 s kasetnikom, joystickom in več kot 100 igrami, cena 250 DEM, prodam. ☎ 632-175 7029

Iščem brezplačno za begunce rabljen HLADILNIK, ŠTEDILNIK ELEKTRIČNI. ☎633-862 8185

DIVA 2000 nov, čiščenje na suho paro, prodam. ☎41-493 8751

Prodam PLETILNI STROJ Singer Memomatic. ☎ 401-073 8954

Prodam TV HITACHI ekran 51 cm, cena 300 DEM in trajno žarečo PEČ za 100 DEM. ☎45-805, po 16. uri 8963

KOMBINIRKO Mio Standard poravnalka, cirkular, vrtanje, brušenje. ☎65-054 8965

Prodam rabljen PRALNI STROJ Gorenje. ☎312-252 8967

Prodam dvoredni PLETILNI STROJ Singermemo. ☎880-136, zvečer 8972

Prodam plinski KUHALNIK (2 plin) 50% ceneje. ☎802-197 8973

Prodam nov 80 litrski BOJLER za samo 200 DEM. ☎323-435 8980

Prodam OBRAČALNIK za konjsko vprego in hlevski GNOJ. ☎57-581

ELEKTROLUZ likalni stroj PRODAM ZA 200 dem. ☎77-092 8988

Prodam vrtavkasti ZGRABLJALNIK VZ 280 SIP. Zaplotnik, Letence 1, Golnik 9008

Jonsered NOVO MOTORNO ŽAGO prodam ali zamenjam za hlodovino mecesen. ☎51-038, zvečer 9016

Prodam vzidljiv ŠTEDILNIK iz nerjaveče pločevine z 40 litrskim bojlerjem. ☎66-147 9017

Po zelo ugodno ceni prodam KOSILKO LAVERDA 15 kon.moči podobna BCS. Božič, Hraše 23 a, Smlednik 9025

Prodam OBRAČALNIK ZA TRAKTOR, tip Tomo Vinkovič, 419 in 420. ☎ 691-025, po 13. uri 9033

Prodam VARILNI APARAT in avtomatika po delih. ☎403-683 9047

GLASOV KAŽIPOT

Srečanja

Srečanje starejših krajanov in invalidov

Krajevna organizacija Rdečega križa Primskovo vabi na 11. srečanje vseh starejših krajanov in invalidov. Srečanje s kulturnim programom, srečelovom in plesom bo v soboto, 23. aprila, ob 16. uri v dvorani Zadružnega doma na Primskovem. • L.C.

Predavanja

Duhovno romanje

Jutri bo ob 17. uri v knjižnici A.T. Linharta v Radovljici predavanje na temo Pravila na poti duhovnega romanja. Predaval bo Zoran Mihailovič. • L.C.

Izleti

Izlet po Badjurovi poti

Planinsko društvo kranj vabi na izlet po Badjurovi krožni poti, in sicer v soboto, 23. aprila, z odhodom vlaka ob 6.50 uri iz Kranja.

Planinsko društvo Kranj tudi obvešča, da bo planinska postojanka Kokrškega odreda na Kališču odprta v času prvomajskih praznikov od 27. aprila do vključno 2. maja 1994. • L.C.

Izlet v Izolo

Društvo invalidov Kranj organizira v soboto, 14. maja, enodnevni izlet enodnevni izlet v Izolo s kopanjem v hotelu Zveze društev upokojencev Slovenije Delfin in z ogledom nekaterih znamenitosti. Za izlet se lahko prijavite v času uradnih ur društva na Begunjski 10, to je vsak torek in četrtek od 15. do 17. ure ali po tel.: 212-712. • L.C.

Rekreacija

Kolesarjenje iz Žirovnice do Krpina

Kolesarska sekcija pri Društvu upokojencev Žirovnica vabi svoje člane na kolesarjenje iz Žirovnice do Krpina in nazaj. Izlet bo danes, odhod pa ob 16. uri izpred doma društva. • L.C.

Inštrukcije

Študentske inštrukcije

Klub radovljiških študentov obvešča vse, ki prekipevajo od znanja in so ga pripravljeni deliti z drugimi in vse, ki potrebujejo pomoč, da se klub ukvarja tudi s posredovanjem inštrukcij. Oglesite se na sedežu kluba na Gorenjski c. 25 ob ponedeljkih od 9. do 11. ure in petkih od 19.30 do 21. ure ali pokličite po tel.: 714-988.

Proslave

27. april in 1. maj

Društvo upokojencev Kranj vabi na proslavo v počastitev 27. aprila in 1. maja. Proslava s kulturnim programom in družabnim večerom bo 26. aprila, ob 17. uri v gostinskih prostorih DU Kranj, Tomšičeva 4. • L.C.

Občni zbori

Skupščina Rdečega križa

Rdeči križ občine Jesenice vabi na skupščino občinske organizacije, ki bo v petek, 22. aprila, ob 17. uri v zgornjih prostorih restavracije Kazina na Jesnicah. • L.C.

Avto-moto društvo Kranj

Avto-moto društvo kranj je za četrtek, 21. aprila, ob 18. uri sklicalo občni zbor. Zbor bo v učilnici 1 AMD Kranj.

Prireditve

Grb in zastava

Šenčur - V sedanji krajevni skupnosti Šenčur, ki bo v prihodnje ena od novih občin, v teh dneh hitijo z urejanjem središča Šenčurja. Sredi tedna se bodo namreč na območju sedanje krajevne skupnosti začele športne in kulturne prireditve ob letošnjem krajevnem prazniku, ki ga proslavljajo na dan sv. Jurija. Lani, potem ko je posebna komisija pregledala pomembnejše datume in dogodke iz zgodovine Šenčurja, so se odločili za praznik ob sv. Juriju. Komisija je takrat namreč ugotovila, da se v listini iz leta 1221 prvič pojavi ime Šenčur.

Prireditve bodo v glavnem v prostorih in na območju Športnega parka, osrednja akademija pa bo v petek ob 19.30 v Domu krajanov v Šenčurju. Takrat bodo poleg podelitve priznanj zaslužnim krajanom predstavili tudi grb in zastavo Šenčurja. V kulturnem programu pa bod nastopili domači kulturniki, učenci in glasbeniki iz šole Piano forte. Za soboto pa pripravljajo v krajevni skupnosti srečanje z naslovom Dobimo se na Jakobu. Za pohod so se odločili, ker se krajani Šenčurja in Srednje vasi med letom radi podajo na Jakoba nad Preddvorom. • A. Ž.

Večer zimzelenih melodij

V dvorani kulturno-športnega društva se bodo v soboto, 23. aprila, že petič srečali ljubitelji zimzelenih melodij. Pobudnica srečanj Irena Glavič je tudi letos pripravila pester večer v plesom in pesmijo. Gost večera bo voditelj oddaje zimzelenih melodij na Radiu Triglav Jesenice Drago Arjani.

Dob'r je žgan'e

S to in še z mnogimi drugimi narodnozabavnimi in zabavnimi vižami vas bo v sredo, ob 20. uri v Festivalni dvorani na Bledu zabavali člani ansambla Obzorje iz Železnikov.

Gledališče

Kralj na Betajnovi

V četrtek, 21. aprila, bodo v Prešernovem gledališču Kranj uprizorili Cankarjevega Kralja na Betajnovi. Predstava bo ob 19. 30 uri za abonma modri, konto in izven.

"Borza" na sejmu

Kranj - Na bližajočem se sejmu malega gospodarstva v Kranju se bodo z zanimivim projektom predstavili tudi četrtošolci Srednje ekonomske šole iz Kranja. Razstavljene bodo projektne naloge, ki so jih izdelali pri predmetu gospodarsko poslovanje, z igro vlog pa bodo poskušali prikazati tudi borzni sestanek.

Veselimo se uspehov

Kranj - V Kulturnem domu v Stražišču se bodo v petek in soboto, 22. in 23. aprila, srečali dijaki nekaterih gorenjskih srednjih šol. Zbralo jih je podjetje Gregor, ki želi različna prizadevanja srednješolcev predstaviti širši javnost. V petek dopoldne bo okrogla miza na temo Odraslost, odgovornost in možnosti, ki jih daje družba. Gimnazijci iz Kranja bodo prikazali projektno delo pri angleškem jeziku in pripravili recital ter enodejanko J. Anouilha Orkester, na programu pa je tudi ekološka igra in otroška predstava. Učenci Srednje gostinske šole z Bleda pripravljajo glasbeno in plesno prireditev, Srednja obutvena in tekstilna šola modno revijo in nastop mladih glasbenikov, Gimnazija Jesenice komedijo Bolha v ušesu ter igro in režijo učenk, Zdravstvena šola Jesenice poezijo z glasbeno spremljavo.

Ta dva dneva bo odprta tudi razstava.

Od prvih korakov do korakov v zrelost

Kranj - Srednja teskstilna, obutvena in gumarska šola iz Kranja prireja v četrtek, 21. aprila, ob 11. uri, javno predstavitev nekaterih svojih dejavnosti. Na tradicionalni modni reviji pod naslovom Od prvih korakov do korakov v zrelost, ki so jo pripravili učitelji in učenci, bo sodelovalo 40 manekenov. Nastopili bodo tudi kulturniki, na ogled bo razstava, ob tej priložnosti pa bodo izdali tudi številko šolskega glasila Mezlan.

Po stopinjah Visoške kronike

Škofja Loka - Osnovna šola Ivana Groharja iz Škofje Loke danes, 19. aprila, praznuje dan šole. Za to priložnost so pripravili predstavitev projektne naloge Po stopinjah Visoške kronike. Na ogled bo razstava različnih izdaj Visoške kronike, Šubičeve ilustracije in Jovanovičeve kipe z motivi iz romana.

Javne tribune

Tudi vrtce ukinjajo

Kranj - V sredo, 20. aprila, bo v dvorani 16 Skupščine občine Kranj ob 19. uri javna tribuna z naslovom Tudi vrtce ukinjajo, mar ne. Pripravlja jo ženski forum Združene liste, ki želi opozoriti na usodo vrtcev v lokalni samoupravi.

Razstave

Novinc v Kranju

Kranj - V galeriji Mestne hiše bodo v četrtek, 21. aprila, ob 19. uri odprli razstavo slik in risb akademskega slikarja Franca Novinca.

Novo v galeriji Pungert

Kranj - V galeriji Pungert v organizaciji ČKD ZKO Kranj odpirajo jutri, v sredo, ob 20. uri razstavo slikarke Barbare Demšar.

Akcije

Pospravljanje 22. in 23. aprila

Kranj - V mestnih primestnih krajevnih skupnostih in naseljih v Kranju bo v petek in soboto (oziroma že v četrtek, ali kar cel teden, da bo vse pravočasno pripravljeno) splošno pospravljanje in čiščenje. Javno podjetje Komunala, Dinos in Surovina bodo poskrbeli za odvoz različnih odpadkov. Dinos in Surovina bosta papir, steklo, belo tehniko in kovine odvažala izpred prostorov v petek, 22. aprila, od 6. ure dalje, JP Komunala pa neuporabne kosovne odpadke v soboto, 23. aprila, od 6. ure dalje. • (až)

DELOVNI ČAS
od 9 do 12 ure
od 15 do 19 ure
sobota od 9 do 12 ure

TV • HI - FI • VIDEO

TV 37 cm	od	40.349 SIT
TV 51 cm, TTX	od	53.302 SIT
TV 55 cm, TTX	od	59.660 SIT
TV 72 cm, TTX	od	110.293 SIT
Videorekorder	od	44.745 SIT
HI-FI stolp	od	41.370 SIT

REVOK TRADE
Trgovina in storitve d.o.o., Kidričeva 2, Kranj, tel.: 064 - 21 23 67, 21 11 42
SAMSUNG

ŠIVALNI STROJ - omarica Bagat - ohranjen, prodam za 250 DEM. ☎332-511 9062

Prodam potopni HLADILNIK za mleko 2+2. Perčič, Babni vrt 2, Golnik 9064

Prodam nov potopni HLADILNIK mleka v račun vzamem telička. ☎422-610 9065

Kupim VILIČAR, nosilnost 2-3 t. ☎ 43-007 9101

VIDEO KAMERO panasonic MS 95 S-VHS-C, prodam. Lango, Hrušica 119, Jesenice 9131

Prodam KOMPRESOR TAM 110 in vlečno kljuko 101. ☎621-354 9134

Prodam TRAKTOR IMT 539. ☎66-941 9144

Ugodno prodam dvoredni PLETILNI STROJ Passap duomatik. ☎325-736 9150

Prodam potopni HLADILNIK za mleko. ☎46-008 9160

GLASBILA

Prodam skoraj novo diatonično HARMONIKO Melodija Mengeš, uglasitev, C S, E, ES. ☎725-632, po 18. uri 8955

ROLAND E 35 z ritmi in spremljavo+kovček+stojalo za 1700 DEM/SIT, prodam. Matjaž, ☎718-176 9063

GR. MATERIAL

MT TRADE trgovina barve, laki in elektro material, Koroška 2, Tržič, ☎52-367, AKCIJSKA PRODAJA: Stirinol A 40 kilogramski 864 SIT, Stirinol B 5 litrski 1500 SIT, Bavalit 40 kilogramski 1920 SIT, Akril emulzija 5 litrska 1080 SIT! Prodajamo tudi elektromaterial! 8647

Prodam bukov žagan les, svež in zračno suh. ☎64-103 8897

Prodam nova OKNA JELOVICA in RABIC MREŽO. ☎ 41-894 8953

Prodam klasični BUKOV PARKET cca 25 m2. ☎324-549, zvečer 8974

Prodam smrekove OBLOGE 12 in 16 mm ter suha drva. ☎64-207 8991

Rabljen BETONSKI STREŠNIK 1300 kos, prodam. ☎714-036 8993

Bukove HLODE, prodam. ☎061/824-184 9060

Prodam 2 m3 suhih SMREKOVIH desk in I nosilke višine 24 cm in dolžine 8 m. ☎49-194 9070

Prodam opaž, špirovce 12x14, morale 10x10, smrekove plohe. ☎70-013 9075

Prodam sůhe borove deske različnih debelin. Jerala, Podbrezje 218, ☎70-204 9080

HRUŠKOV LES v prizmah in suha hruškova DRVA. ☎733-561 9118

600 betonskih zidakov v bližini Podnarta prodam 30 % ceneje. ☎329-964, zvečer 9145

IZOBRAŽEVANJE

Iščem INŠTRUKTORJA fizike za II. letnik gimnazije. ☎329-830 9027

KUPIM

ODKUPUJEMO IN PRODAJAMO starinsko pohištvo, ure, umetnine, nakit, porcelan, kovance, razglednice...ANTIKA KIRKA, Tavčarjeva 7, Kranj, ☎221-037, 48-545 6540

Kupim 100 kom male BETONSKE OPEKE - 20. ☎633-055 8186

Kupim lipovo HLODOVINO ali deske. ☎43-007 8957

BIKCA simentalca, starega do 4 tedne, kupim. Sp. Brnik 12, Cerklje 8961

Kupim karamboliran avto, letnik 1987, dalje. ☎061/841-266 8983

Kupim CEVI za puhalnik Tajfun. ☎64-315 8985

Kupim KNJIGO: Slovensko slovstvo skozi stoletje. ☎43-452 9015

foto bobnar

V Kranju ali okolici Kranja kupimo manjšo, starejšo HIŠO primerno za gostinski lokal ali lokal primeren za gostinsko dejavnost. ☎323-116, od 17. do 21. ure 9038

Stalno odkupujemo hlodovino smreka/jelka. Ugodne odkupne cene in kratki plačilni roki. Hlodovino, dostavljeno v enem tednu plačamo takoj. ALPLES ŽAGA, d.o.o., Češnica 48 c, železniki, ☎67-121 9088

Kupim VILIČAR, nosilnost 2-3 t. ☎ 43-007 9100

Mizarsko kombinirko 350, 300 mm, 5 operacij, kupim. ☎725-687 9153

LOKALI

Dnevnonočni LOKAL 200 m2 + Discoteco 350 m2 + 6-sobno STANOVANJE oddam v najem. Odkup inventarja obvezen! ☎45-481 8675

Na Bledu oddamo prostor primeren za pisarno ali podobno. ☎77-621 9003

V Kranju kupim LOKAL, do 35 m2. Šifra: GOTOVINA 9021

Bled - brunarica 30 m2 samostojni gostinski objekt (prodaja malic, hitre hrane, sladoleda in pijače) ter 25 m2 vrta z vso pripadajočo dokumentacijo in opremo v obratovanju, prodam. ☎719-066 9073

Oddamo prostor za zobno ordinacijo z vso dokumentacijo poleg sodobno opremljenega zobotehničnega laboratorija v Kranju. OREHEK - oddamo prostor 50 m2 z vso dokumentacijo, primerno za masažni studio - drogerijo-cvetličarno. V Kranju na odlični lokaciji oddamo 87 m2 poslovnih prostorov namembnost "mesarija". FRAST NEPREMIČNINE, Jezerska c. 54b, Kranj, ☎242-651 od 9. do 12. in od 16. do 18. ure vsak delavnik

Prodaja poslovnih prostorov ! Prodaja se poslovni objekt v tlorisni površini 300 m2. Od tega 130 m2 trgovina z živili, 70 m2 bara in 100 m2 pisarne s pripadajočim zemljiščem. šifra: TRENI

spro30

V Kranju prodamo pritlični poslovni objekt cca 100 m2 na parceli cca. 250 m2. ☎214-674, 218-693 9183

NAJAMEMO GOSTINSKE LOKALE NA GORENJSKEM! V RADOVLJICI ODDAMO opremljeno pizzerijo, lokal za trgovino na Bledu, V KRANJU in v TRŽIČU, Avtosalon v KRANJU, SKLADIŠČA v Naklem, Voklem, Dupljah, Goričah in prostor za obrt v Češnjevku, na Kokrici. APRON NEPREMIČNINE, ☎214-674, 218-693 9185

KOLESA

Ugodno prodam odlično ohranjen BT 50, letnik 1987. ☎682-190 8971

SUZUKU MARUTI, letnik 92, prodam za 9000 DEM. ☎77-092 8967

MOTOR JAWA 350 TS, ohranjen, cena po dogovoru, prodam. ☎83-040 8992

Prodam novo ČELADO nolan N 27. ☎725-128 9000

Prodam ATX 50 C, letnik 1989, dobro ohranjen. ☎ 631-098 9035

Prodam MOTORNO KOLO TOMOS tip 15 SLC. ☎57-168 9125

Prodam moško dirkalno KOLO na 10 prestav. ☎323-325 9169

OBVESTILA

PI-BIP DOSTAVA HRANE VAM NUDI PIZZE IZ KRUŠNE PEČI, ☎ 221-051 POKLIČITE. Primerno za upokojence, šolarje, bolne in zdrave ljudi. 7576

Enodnevni nakupovalni IZLET na Madžarsko, dne 23.4.94. Prijave ☎49-442 7773

Nakupovalni izlet v Munchen - s kombijem. ☎82-104 9041

Želite postati član Sveta knjige, velike ugodnosti ter lepo darilo ob vpisu. ☎ 681-395 od 17. do 20. ure 9103

OBLAČILA

Prodam novo usnjeno KRILO in JAKNO št. 44. ☎421-069 8986

Prodam beli poročni OBLEKI št. 38 in 42. ☎421-305 9018

Ugodno prodam dekliško obhajilno obleko in otroški voziček. ☎725-669 9152

OTR. OPREMA

Ugodno prodam zelo ohranjeno OTROŠKO SOBO. ☎712-201 8997

Prodam OTROŠKO POSTELJICO z jogijem. ☎ 211-295 9097

OSTALO

Prodam mešana DRVA. ☎ 682-578 8951

Prodam invalidski VOZIČEK. Bukovnik, Preska 18, Tržič 8982

Slikarsko stojalo študijsko prodam za 130 DEM, ugodno. ☎70-697 9044

SMREKOVE fižolovke naročite ☎715-938, možna dostava. 9056

Prodam novo PASJO UTO. ☎325-117 9119

Prodam knjige: zbirka NOBELOVI NAGRAJENCI in več drugih. ☎328-880, dopoldne 9154

PRIDELKI

Prodam kvalitetno, balirano SENO. ☎061/798-051 8999

Poceni prodam KROMPIR za krmo in sajenje. Podreča 18. Mavčiče 9001

Prodam JEDILNI KROMPIR erla, dezire, semenski, saski in desire. Sr. vas 136, Šenčur 9011

Prodam SENO. ☎880-070, 81-141 9045

Ugoden nakup zemlje za presajanje rož. Jezerska 88, ☎242-686 9052

Prodam dva voza SENA. Zg. Rute 24, Gosd Martuljek, ☎880-865 9067

Prodam KROMPIR desire za sajenje po 15 SIT in krmilni krompir. Jerala, Podbrezje 218, ☎70-204 9079

KROMPIR desire za seme in jedilni lanski uvoz, prodam. Zgoša 47 a, Begunje, ☎733-121 9086

Prodam koruzno silažo. Podbrezje 130, ☎70-096 9149

Koruzno SILAŽO, prodma. ☎061/621-813 9156

POSESTI

Prodam atrijsko HIŠO 974 m2 pri Tržiču. ☎76-067 8471

Prodam GARAŽO v Bistrici pri Tržiču. ☎58-401 8958

Prodam novo 1-družinsko HIŠO v Selški dolini - Praprotno. ☎64-233, po 20. uri 8969

PONUDBA TEDNA: V centru Kranja prodamo NOVO HIŠO dvodružinsko 150 m2 površine, cena zelo ugodna 130.000 DEM. Na zalogi imamo več hiš v okolici Kranja od 70.000 DEM do 150.000 DEM. FRAST NEPREMIČNINE, Jezerska c. 54b, Kranj, ☎242-651, od 9. do 12. in od 16. do 18. ure vsak delavnik! 9092

Na Bledu oddam 3 ha ZEMLJIŠČA v najem. ☎78-447 9135

Kupim zazidljivo PARCELO v okolici Kranja. Šifra: VELIKA ŽELJA 9181

V KRIŽAH prodamo komunalno opremljeno zemljišče 700 m2 na izredno lepi lokaciji. ☎214-674 9182

PRIREDITVE

TRIO GORENJSKI NAGELJNI igrajo na porokah, zabavah in lokalih. ☎58-353 9157

POSLOVNI STIKI

Prodam certifikat najboljšemu ponudniku. ☎328-880, dopoldne 9151

FOTOMODELI AGENCIJA "DOBER GLAS", V POVEZAVI Z BERNARDO MAROVT, VABI IZKUŠENA IN NEIZKUŠENA DEKLETA IN FANTE NA IZBOR ZA SNEMANJE KATALOGA ZNAMKE "ARMANI".

TELEFON: 061/125-82-12 INT.208. VSAK DAN OD 10. DO 14. URE

MFOD21

Prodam FIRMO d.o.o. v mirovanju ☎43-444 9176

RAZNO PRODAM

Prodam rabljeno HLADILNO SKRINJO 220 lit. in moško KOLO rabljeno, ugodno. ☎312-439 8989

SMREKOVE FIŽOLOVKE naročite, možna dostava. ☎715-938 8996

Poceni prodam obnovljen DIVAN, ŠTEDILNIK gorenje 2x4 plin in MOPED tomos 14 M. Koselj, Lipnica 5, Kropa, ☎736-684 9087

Smrekove FIŽOLOVKE naročite. Možna dostava. ☎ 715-938 9106

Prodam mešana DRVA. ☎738-876 9132

STAN. OPREMA

Prodam kotno SEDEŽNO GARNITURO. ☎422-423 8729

Zaradi preusmeritve dejavnosti prodam POHIŠTVO za drogerijo, možnost tudi kot oprema za dnevno sobo. ☎242-238, po 19. uri 8960

2 lepa KAVČA in 2 fotelja, prodam. ☎325-467 9010

KOZMETIKA CANARY:
- MAKE UP ZA NEVESTE
- ODPRAVA AKEN
- NEGA OBRAZA
- DEPILACIJA NOG
- ROČNA LIMFNA DRENAŽA za odpravo celulita in drugih nevšečnosti

TEL.: 214-341
SKOZMA

Prodam rabljeno kuhinjsko, 2 klubski mizi in smrekovo okroglo. ☎310-189 9050

Poceni prodam dva raztegljiva KAVČA s fotelji. ☎620-829 9051

Ugodno prodam SPALNICO. ☎221-321 int. 25-66, dopoldan 9074

Ugodno prodam SIVI ITISON 18 m2. ☎631-390, popoldan 9095

ŠPORT

Ugodno prodam bivalno PRIKOLICO za tri osebe - opremljeno in predprostor. ☎45-362 9094

NOVA TENIS IGRIŠČA v Prebačevem na lepem kraju ! Delamo tudi ŽEBLJE različnih dolžin. Tel.: 326-426

sten30

STORITVE

ROLETARSTVO BERČAN - nudi rolete, žaluzije, lamelne zavese! Tel. in fax:061/342-464 ali 061/342-703 (stanovanje) 3933

ROLETE, žaluzije, lamelne zavese, izdelujemo, montiramo in popravljamo tudi na obroke. ☎213-218 4886

ČISTIMO stanovanjske in poslovne prostore. HRIBAR - BLESK firma z bogato paleto referenc. Naročila ☎ 331-431 4913

J&J SERVIS TV-VIDEO in HI-FI naprav vseh proizvajalcev. Odprto vsak dan od 9. do 17., smledniška 80, ☎329-886 6092

Izdelujemo zaščitne kovinske mreže za okna in vrata po ugodnih cenah! ☎ 45-346 6423

LEDO SERVIS; servisiramo skrinje, hladilnike, pralne stroje, štedilnike. ☎ 214-780 ali 242-766 6739

KOZMETIČNI SALON CANARY! Roka in naravni preparati so elementi s katerimi lahko naredimo največ pri negi obraza in telesa. ☎ 241-341 7035

PIZZE, PIŠČANCI, PEČENKA IZ KRUŠNE PEČI; PI-BIP DOSTAVA HRANE ☎ 221-051 POKLIČITE! 7577

Imate težave s tredo kožo na podplatih, vraščenimi nohti, kurjimi očesi.....Pomaga vam PEDIKERKA, tudi na vašem domu. ☎46-369 7599

POLOS TRGOVINA S PREMOGOM vam nudi različne vrste domačega in uvoženega premoga, ter bukova drva po ugodnih cenah. Dostava na dom, možnost plačila z več čeki.

spol30

Nudimo računovodske in knjigovodske storitve. AJK, ☎216-706 8271

TV ANTENE, montaža in popravilo (Euro 3, A kanal, MMTV). ☎215-146, 57-420 8277

SATELITSKE ANTENE, montaža klasičnih anten, dograditev A KANALA, MMTV kanala. ☎310-223 8628

Ugodno prodam SMETNJAKE in dvokolesne SAMOKOLNICE za prevoz silaže ali žaganja. Kveder Bojan, Predoslje 132, Kranj 8661

RTV SERVIS, Gorenje, Samsung. Oprešnikova 82, Kranj, ☎217-759 8683

Satelitske antene, cena in montaža od 450 DEM dalje. ORBITER, d.o.o., ☎217-759 8694

Izvedba elek. instalacij pooblaščeni SERVIS Rowenta, Elma in ostale gospodinjske opreme. Sašo M., Gozd Martuljek 69, ☎880-067 9004

KOVINSKE ZAŠČITNE MREŽE za kletna okna, vrata, izdelujemo po naročilu! ☎82-104 9042

Satelitski sistemi od 400 DEM + montaža, ugodni krediti. ☎719-014 9077

SERVIS Bosch, Black&Decker, Hilti, Iskra, Makita. Bremec, Gubčeva 1, Kranj. ☎ 323-118 9099

Izdelujemo vodovodne inštalacije vseh vrst na novih hišah, kakor tudi manjša popravila. ☎218-427 9137

SERVIS in POPRAVILO pralnih strojev Gorenje, El-Niš. ☎329-102, 332-350 9148

STANOVANJA

Kranj, dvosobno STANOVANJE, 61,5 m2, prodam. ☎064/218-520 8292

GEODAT, d.o.o. - posredujemo pri prometu vseh vrst nepremičnin. Če prodajate, oddajate, kupujete ali najemate kakršnokoli nepremičnino, mi mo tu za vas! Vaš klic pričakujemo na ☎323-171 int. 30 od 8. do 12. ure, od 16. do 19. ure in v soboto od 8. do 12. ure 8487

Zdravstvena delavka - Slovenka, NUJNO najame 1-sobno STANOVANJE ali GARSONJERO. Cenjene ponudbe na ☎323-834 8715

V Kranju prodam enosobno STANOVANJE 42 m2. ☎326-929 8970

Prodamo 2-sobno STANOVANJE 53m2, 1100 DEM/m2, klasično ogrevanje. ☎215-232 8977

2-ss Šorlijevo naselje Zoisova 55,10 m2 cena 52000 DEM, 2-ss v hiši Kamna Gorica 42 m2, cena 35000 DEM, 2,5-ss v Šorlijevem naselju 69,5 m2 CK, tel., CATV prodamo ali zamenjamo za hišo enake vrednosti. 1-ss Planina R. Papeža 50,20 m2 cena m2 1100 DEM, 2-ss Planina Vrečkova 64,40 m2 najboljšemu ponudniku, 1-ss Planina T. Vidmarja 52,80 m2, cena 53000 DEM, Garsonjera Jesenice 26 m2, cena 19000 DEM. FRAST NEPREMIČNINE, Jezerska c. 54 b, Kranj, ☎242-651, od 9. do 12., od 16. do 18. ure vsak delavnik 9089

PREŠA d.o.o.
Cerklje, Slovenska c. 51
RENAULT
tel.: 422-522; fax:422-520
del. čas: od 7.- 16., sobota 8.-12.

CLIO 1.4RT, TWINGO, R19.4RT DOBAVA TAKOJ ZA OSEBNA VOZILA KRATKI DOB. ROKI

UGODNI KREDITI 14% OBRESTNA MERA

RABLJENA VOZILA: NISSAN SUNY let 88. R4 GTL let 90; LADA RIVA let 90 R5 CAM, let 90; LADA SAMARA let 92

spre30

AVTO MARKOVIČ d.o.o.
Trgovina Spodnji trg 40, Škofja Loka
Telefon: 064/620-647
TRGOVINA Z AVTODELI, DODATNO OPREMO IN KOZMETIKO !

SMAR29

V Bohinjski Bistrici oddam v najem STANOVANJE. ☎721-481 9085

STANOVANJA ODDAMO: Radovljica Gradnikova oddamo garsonjero, komfortno opremljeno 1/2 letno predplačilo. Najemnina 300 DEM. TRBOJE oddamo več sob v hiši. FRAST NEPREMIČNINE, Jezerska c. 54 B, Kranj, ☎od 9.do 12. ure in od 16. do 18. ure 9090

ODDAMO opremljeno garsonjero v Kranju in hišo v bližini Jesenic. NAJAMEMO STANOVANJA IN HIŠE na Gorenjskem. ZAMENJAMO stanovanja različnih velikosti v KRANJU. Na Bledu prodamo garsonjero 17 m2, v Lescah 2-ss 63 m2. V KRANJU 1-ss 40 IN 37 M2, 2-SS 64, 65 in 68 m2, 2,5-ss 85 m2- nizek blok in druga. APRON NEPREMIČNINE, ☎214-674, 218-693 9184

VARSTVO

Iščeva prijazno in skrbno žensko, zaželjeno iz Britof ali Kokrice, ki bi varovala najino enoletno hčerko. ☎242-847 9138

VOZILA DELI

Prodam AL PLATIŠČA 13 z gumami. ☎214-719 8385

PRTLJAŽNIK za avto prodam. ☎84-535 9006

CITROEN- rabljeni rezervni deli in dokup osebnih avtomobilov Citroen za odpad. ☎064/692-194 9046

Prodam dele: 5 vrat, streho, menjalnik R 4, letnik 1980. ☎41-668 9139

ICOM-M AVTO
TEL., FAX: 064/222-813
CORSA od 18.600 DEM
VECTRA CDX od 33.900 DEM.

SICO30

VOZILA

Enodnevni nakupovalni IZLET na madžarsko, dne 23.4.94. Prijave ☎49-442 7774

Prodam dobro ohranjen avto Z 750, letnik 1984. ☎332-383 8291

Prodaja, odkup rabljenih vozil. ☎064/217-528, zvečer, 325-659, po 20. uri 8599

Ugodno prodam ZASTAVO 850, letnik 1985. ☎241-625 8663

Ugodno prodam SIMCO TALBOT, letnik 1978. ☎241-127 ali 241-128

Prodam JUGO KORAL 45, letnik 1990/oktober, cena 4500DEM. ☎65-741 8884

Prodam GOLF JGL, letnik 1982, reg. do 11/94, cena 3.800 DEM. ☎ 332-378 8952

Prodam dobro ohranjeno Z 128. ☎692-781 8956

Prodam JUGO SKALA 55, letnik 10/90, cena po dogovoru. ☎329-802 8962

FIAT 125, odlično ohranjen, letnik 1968, za 2000 DEM. ☎323-617 8975

Prodam JUGO 45, po delih. Frantar, Brezje pri Tržiču 28 8984

Prodam BMW 1602 za rez. dele., ugodno. ☎312-439 8990

Prodam JUGO 45 AX, letnik 1986. ☎733-696 8994

Ugodno prodam 126 P, letnik 1980 za 126 P, letnik 1988. ☎78-337 8998

Prodam R 4 GTL, letnik 10/86, cena po dogovoru. ☎723-153 9012

Prodam R 4 GTL, letnik 1991. ☎311-190 9013

Prodam Z 750, letnik 1984, reg. do 8/94. Preska 4, Tržič 9019

Ugodno prodam Z 101, letnik 1984. ☎70-770 9024

Prodam JUGO 55, letnik 7/90. Poljče1, ☎733-784 9026

Prodam JUGO FLORIDA 1.4, letnik 1990, rdeče barve, dobro ohranjena, registrirana do marca 95. ☎632-560, po 15. uri 9029

Prodam R 5 CAMPUS, letnik 1989. ☎221-183, od 10. do 12. ure 9031

Prodam Z 750, letnik 1984 in OTROŠKI VOZIČEK. ☎ 59-071 9034

Prodam GOLF CADY, letnik 1985, reg. do 8/1994. ☎ 422-063 9036

Prodam Z 101, letnik 1985, reg. do marca 1995. ☎82-104 9040

R 18, letnik 1987, prodam. Cena po dogovoru. ☎52-008 9043

Prodam dobro ohranjeno Z 101. ☎324-275 9049

Prodam odlično ohranjen R 4 GTL, letnik 1991, prevoženih 43000 km, cena po dogovoru. ☎53-203 9053

Prodam R 4, letnik 1979, neregistriran, vozen. Galetova 7, Kranj 9054

Prodam R 5 CAMPUS, letnik 1992. ☎311-773 po 19. uri 9068

Prodam FORD ESCORT, vozen, neregistriran, ugodno. Javornik 5/a, Kranj 9071

Prodam WARTBURG, letnik 1982, reg., dobro ohranjen z rezervnimi deli. ☎41-289 9082

Prodam NISSAN SUNNY 1600, 31000 km, reg. dec./87, možnost kredita. Šmid, Cankarjeva 12, Bled, ☎0609/617-361 9084

Prodam Z 101, letnik 1990. Lipar, Grad 33, Cerklje. ☎ 422-255 9102

Prodam Z 128, letnik 1987, reg. do 4/95, cena po dogovoru. Jambriško, Preddvor 68 d. 9104

Prodam MERCEDES 300 D, letnik 1991, cena 25000 DEM. Kalan Janez, Stara Loka 28, Šk.Loka, ☎621-084 9110

DIANO, letnik 1980, reg. 4/95, obnovljeno, prodam. ☎58-118 9111

Prodam Z 101 mediteran, letnik 1981, reg. do 2/95. Cvetkovič zoran, Hrastje 13, ☎327-383 9112

Prodam JUGO 45 KORAL, letnik 1989. ☎77-012 9113

Prodam JUGO KORAL 45, 90, bordo rdeč, 22000 km, garažiran. ☎46-631 9114

OPEL KADETT 1.3, letnik 1987, 5 vrat, bele barve, ugodno prodam. ☎738-113 9115

Prodam BMW 318, letnik 1979, lita platišča, ohranjen. ☎714-487, popoldan 9117

Prodam FORD FIESTA 1.4 CLX, letnik 1991. ☎312-255 9121

Prodam R 5 CAMPUS, letnik 1987, 5 vrat. ☎312-255 9122

BMW 316, letnik 1985, reg. do 1/95, prodam. ☎70-345, dopoldan, popoldan 47-498 9123

Prodam Z 101, letnik 1991, letnik 1988 in JUGO 45, letnik 1987. ☎715-601 9124

Prodam BMW 316, letnik 1985, cena 9500 DEM. ☎312-255 9126

ODKUP, PRODAJA IN PREPIS vozil. AVTOPRIS, d.o.o., ☎312-255 9127

Prodam JUGO 45, letnik 1983. ☎215-288 9140

Prodam JGLD 79, 172000 km, reg. 8/94. ☎733-445 9147

Prodam Z 750, letnik 1980, cena ugodna. ☎76-004, Romana 9155

ŠKODA FAVORIT 135 l, letnik 12/1990, prva reg. 2/91, bele barve, dobro ohranjena, prodam za 7500 DEM. ☎401-557 9159

Prodam OPEL KADETT 1.3 S, letnik 1987. BOH.Bela 52 a 9161

Prodam NISSAN MICRA, letnik 1987. ☎718-307 in SUZUKI SWIFT SEDAN, letnik 1990. ☎714-731 9162

Prodam JUGO KORAL 45, letnik 1988, dobro ohranjen, prvi lastnik, 30.000 km. ☎41-355 9163

Prodam dobro ohranjen GOLF diesel, letnik 10/87, rdeče barve. ☎212-967 9171

MERCEDES 913 LP hladilna komora, termoking, letnik 1980, reg. do 4/95, nosilnost 3.480 kg, prodam najboljšemu ponudniku. ☎403-212, zvečer 9172

Tovorni special TAM 75 T 5 B hladilnik s termokingom, reg. do 12/1994, nosilnost 2.200 kg, prodamo najboljšemu ponudniku. ☎403-212, zvečer 9173

ZAPOSLITVE

Ne veste kje bi se zaposlili in dobro zaslužili? Pokličite nas imamo rešitev za vas. ☎ 328-265 in 84-662 6871

ELITNI KOZMETIČNI SALON v Kranju, z pestro ponudbo, išče KOZMETIČARKE z prakso,željo do izpopolnjevanja, ter veseljem do dela z strankami. V KORAK S ČASOM. ☎ 326-683 7032

BISTRO DAMA, Nikola Tesla 1, Kranj, zaposli 2 natakarici. Pisne vloge sprejema osebno v lokalu. ☎331-206 7678

Redno ali honorarno zaposlimo avtokleparja. ☎58-375 8461

Iščem NATAKARICO za delo v dnevnem baru. ☎76-067 8470

Za delo v prijetnem gostinskem lokalu zaposlimo dekle z izkušnjami. ☎ 214-369

KV KUHAR - mesar dobi redno dopoldansko zaposlitev (lahko tudi pogodbeno) v menzi v Kranju. ☎331-814 8904

Redno zaposlimo zastopnike za delo po kmetijah. ☎633-181 8958

Bistro na Posavcu zaposli dve dekleti za delo v strežbi. Zaželjene delovne izkušnje. ☎70-515, od 7. do 19. ure 8979

Sprejmem kakršnokoli delo na dom. ☎46-443 9002

Honorarno zaposlim administratorja za delo na računalniku 2 x tedensko v popoldanskem času. ☎218-938 9007

ŠOFERJA z lastnim prevozom - kombi, HONORARNO ZAPOSLIM. Šifra: KOMBI 9009

Prijazno študentko zaposlimo v OKREPČEVALNICI. Zaželjene izkušnje! ☎310-524 9014

Delo dobi ŠIVILJA, honorarno, kasneje možnost redne zaposlitve. ☎332-171 9023

Iščem delo v kuhinji ali pa čiščenje pisarniških prostorov, honorarno ali redno. Naslov v oglasnem oddelku. 9030

Pripravništvo oz. redno zaposlitev nudimo natakarici ali natakarju za delo v kavarni Vencelj v Preddvoru. ☎45-052 9048

Iščemo pomoč v gospodinjstvu. ☎329-774 9058

Zaposlim SAMOSTOJNEGA ORODJARJA z večletnimi izkušnjami. ☎48-679, torek, sreda od 18. do 20. ure 9069

Honorarno zaposlimo simpatično dekle za strežbo v okrepčevalnici. ☎312-063 9078

Honorarno zaposlimo dve mlajši dekleti za pomoč pri peki. ☎631-617 9081

Iščemo žensko s srednješolsko izobrazbo v pisarni, lahko tudi pripravnico. ☎331-266 9093

Iščemo zunanje sodelavce - predavatelje. OPUS Zavod za računalniško izobraževanje. ☎331-441 9096

Zaposlim KV KUHARJA s prakso, za pripravo ala cart jedi. Dobro plačilo. ☎ 49-068 9106

Prodajalci pozor! Prodaja odličnega japonskega artikla. ☎ 061/316-641, 061/314-934 dopoldne od 8. do 10. ure, ☎ 327- 848 popoldne od 15. do 17. ure. 9107

Dejstvo je, da je zastopništvo za Mladinsko knjigo najbolje plačano delo. Ker je še nekaj prostih delovnih mest vabimo predvsem ljudi z delovnimi navadami, da pokličejo ☎632-330 ali 0609/620-475 9109

Zaposlim mlajšega KV ZIDARJA, po možnosti z izpitom B kategorije. Informacije po 18. uri Jezerska c. 78 a, Kranj 9116

Vam zvezde kažejo uspeh v poslu? Pripravljeni smo vam ponuditi pot do uspeha. ☎621-032, od 15. ure dalje 9128

Neverjetno! Prodajni artikel za vso družino, izreden zaslužek. Potreben lasten prevoz. ☎82-049, torek od 14. do 20. ure 9136

Zaposlimo PRODAJALKO v tekstilni trgovini, Bled, Ljubljanska 4, ☎76-813, od 16. do 19. ure 9141

Honorarno zaposlimo KUHARJA-ico za kuhanje malice v dopoldanskem času. Lahko upokojenka. ☎popoldan 78-293, popoldan 725-050 9142

Zaposlimo KV in samostojnega KUHARJA-ico za delo v restavraciji. Možna redna zaposlitev. ☎725-050 9143

Iščemo ŠIVILJO za delo v delavnici. Šifra: VESTNA 9168

ŽIVALI

ODOJKE za zakol in PRAŠIČE za nadaljno rejo, prodam. Krivic, Zgoša 22, Begunje, ☎733-232 8213

PURANE za nadaljno rejo težke 2 kg, prodam. ☎241-189 8482

RJAVE JARKICE, stare 14 tednov, prodam. Oman, Zminec 12, Šk.Loka, ☎621-475 8657

8 - tedenjski PURANI za pitanje CENA 1100,00 SIT/KOM Suhadole 12, Komenda ☎ 061/841-375

spur30

PUJSKE 7 tednov stare, prodam. ☎620-582 8846

Prodam enoletne KURE in JARKICE. GRILC, ☎214-855 8927

Prodam 9 mesecev brejo TELICO simentalko. Voglje, Vrtna pot 6 8978

Prodam PSIČKI špringer španjel, stari 7 mesecev. ☎713-002 8995

Prodam 5 tednov starega BIKCA simentalca. ☎42-252 9022

LABRADORCE mešance, oddam. ☎718-330 9032

KOKER ŠPANJELE mladiče z rodovnikom, prodam. ☎403-097 9037

Prodam breje ZAJKLE ali zajkle z mladiči. Tavčar Ivanka, Zabreznica 37 c, Žirovnica 9055

Prodam TELIČKO simentalko, težko 120 kg. ☎421-187 9057

Dobrim ljudem podarim MUCKA. Herman Hofer, Savska c. 2, Kranj 9059

Prodam 6 tednov stare PUJSKE. ☎76-447 9061

Prodam KOZE srnaste pasme. ☎66-990, zvečer 9072

Čistokrvne nemške OVČARJE, brez rodovnika, prodam. ☎401-347 9076

Prodam bele, lahke, grahaste JARKICE in grahaste PETELINČKE. Stanonik, Log 9, Šk. Loka. ☎ 65-546 9098

Prodam KRAVO SIMENTALKO, brejo štiri mesece. Lahovče 17, Cerklje. 9105

Kupim simentalca starega 14 dni. ☎44-149 9120

Prodam 11 tednov stare JARKICE. Tomažin, Bukovščica 20, Selca 9129

Prodam TELETA za zakol in hlevski gnoj. ☎802-040 9130

Oddam psa goniča, star 6 mesecev, cepljen. Kavčič, Godešič 87, Šk. Loka 9133

Prodam NEMŠKEGA OVČARJA. ☎41-012 9146

Kupim do 10 dni starega simentalca. ☎733-963, dopoldne ali zvečer 9158

OSMRTNICA

Sporočamo žalostno vest, da je umrla

MARIJA PRAPROTNIK

iz Tržiča, Loka 7
upokojenka Tovarne obutve PEKO Tržič

Od pokojnice smo se poslovili v četrtek, 14. 4. 1994, ob 17. uri na pokopališču v Kovorju.

Tovarna obutve PEKO Tržič

CILJ Novo mesto, d.o.o.
agencija TRŽIČ, Trg svobode 22
tel.: 064/ 50 068

PROMET Z NEPREMIČNINAMI
- prodaja in nakup nepremičnin
- najem in oddaja nepremičnin
- izpeljave licitacijskih prodaj nepremičnin

Pokličite nas vsak dan od 8. do 19. ure, ob sobotah od 8. do 13. ure po tel.: 064/ 50 - 068

scilj25

OSMRTNICA

Mnogo prezgodaj nas je zapustila

LEA RIBARIČ

Od nje se bomo poslovili v sredo, 20. aprila, ob 16.,uri na pokopališču v Stari Loki. Do pogreba je žara na pokopališču v Lipici. Ohranili jo bomo v lepem spominu.

SK Alpetour

Škofja Loka, 17. aprila 1994

Od junija več prometnega reda v starem Kranju?

Nadzor bodo prevzeli komunalci

Dežurali bodo na obeh vhodno-izhodnih točkah mestnega jedra, pomagal bo tudi ljubljanski pajek, če bo seveda sploh potreben

Kranj, 18. aprila - Čeprav je v starem delu mesta vožnja z motornimi vozili za večino smrtnikov prepovedana, je zlasti ob dopoldnevih po njegovih ulicah in trgih nadvse živahno. Pešcem jemljejo prostor številna dostavna vozila, ki prihajajo in odhajajo, kadar se jim zljubi, elegantne limuzine novih podjetnikov in obrtnikov, ki imajo v mestu svoje poslovne, trgovske, gostinske prostore, mestnih stanovalcev pa tudi kupcev, ki do želene trgovine ne morejo ali nočejo peš. Skratka, sprehod po starem Kranju je zlasti dopoldne prava muka, človek se vpraša, zakaj sploh prepoved prometa, če pa znaka takorekoč nihče ne spoštuje.

Kazni, kakršnekoli že so, ne zaležejo, čeprav tako policisti kot občinska komunalna redarja zataknejo za brisalce nedovoljeno parkiranih vozil množico kazenskih lističev. Večina ni nikdar plačanih (policisti postrežejo s podatkom o komaj 20-odstotni izterljivosti). Nekateri menijo, da v Kranju ne bo prometnega reda, dokler kazni ne bodo višje, drugi so prepričani, da vzrok ni samo v nizkih kaznih, ampak v preslabem nadzoru in prevelikem številu dovolilnic, ki lastnikom vozil dovoljujejo vožnjo in parkiranje v mestu.

Z vprašanjem prometnega (ne)reda se je že nekajkrat ubadala tudi kranjska vlada. V sredo je obravnavala konkreten predlog, kako naj bi mesto vendarle obvarovali pretiranega prometa. Predlog je pripravil občinski sekretariat za urbanizem, gradbene in komunalne zadeve.

Predvidoma od junija naprej bo nadzor nad prometom v starem delu mesta prevzelo podjetje Komunala. Njihovi nadzorniki (pet) bodo od jutra do večera dežurali na obeh vhodno-izhodnih točkah in nezaželena vozila usmerjali na prosta parkirišča ob mestnem jedru. Na večini parkirišč, kjer tega še ni (vzdolž Globusa in Gregorčiče ulice, pred občinsko stavbo in delavskim domom, bo po novem treba plačati parkirnino.

Enkrat na teden naj bi nadzornikom pomagal, če bo sploh potrebno, tudi ljubljanski pajek, "deponija" za odpeljana narobe parkirana vozila bo pri čistilni napravi ob Savi, kjer bo tudi celodnevna čuvajska služba. Poskus bo trajal tri mesece, ko naj bi se pokazal učinek in morebitne slabosti sprejetega modela.

V njegovo učinkovitost nekateri že zdaj dvomijo. Preveč je vozil z dovolilnicami, pravijo, in snovalcem predloga svetujejo, naj se učijo od ne tako daljnega Celovca. • **H. Jelovčan**

BMW v tovornjaka

Kranj, 19. aprila - Tudi prejšnji teden je bilo na gorenjskih cestah dokaj mirno. Po ena hujša prometna nezgoda je bila v vseh občinah, razen tržiški, ranjenih je bilo sedem ljudi. Najhuje je bilo konec tedna na lokalni cesti od Žirovskega vrha proti Žirem.

V petek malo po sedmi zvečer je 43-letni Janez Jereb iz Žirovskega vrha peljal z BMW 318 od doma proti Žirem. Na lokalni cesti mu je v desnem nepreglednem ovinku pripeljal nasproti s tovornjakom 33-letni domačin Bojan Šubic. Jereb je po policijskih podatkih vozil prehitro; ko je opazil kamion, je zaviral (sledi so dolge več kot 26 metrov), vendar ga je pri tem zaneslo v levo in je čelno trčil v tovornjak. Trčenje je bilo tako močno, da je BMW obstal na mestu, tovornjaka pa premaknil za pol metra. Hudo ranjenega Jereba zdravijo v Kliničnem centru. Na vozilih je za več kot milijon tolarjev škode. • **H. J.**

Matjažu Cotmanu enotna kazen leto in deset mesecev

"Kriminalisti so mi nastavili"

Kranj, 19. aprila - Včeraj popoldne je predsednik senata enote temeljnega sodišča v Kranju, sodnik Anton Šubic razglasil sodbo 33-letnemu Matjažu Cotmanu, obtoženemu kaznivega dejanja neupravičene proizvodnje in prodaje mamil. Senat je obtoženca spoznal za krivega in mu za to dejanje prisodil poldrugo leto zapora, nato pa mu v enotno kazen leto in deset mesecev zapora vštel še petmesečno pogojno zaporno kazen, izrečeno oktobra lani na radovljiškem sodišču.

Sodišče je Cotmanu naložilo tudi povračilo nezakonito pridobljene premoženjske koristi v višini blizu 190.000 tolarjev ter plačilo stroškov postopka v znesku 30.000 tolarjev, pripor, v katerem je od 18. februarja, pa mu je podaljšalo. Sodba še ni pravnomočna.

Matjaž Cotman je že v preiskavi pa tudi na sami glavni obravnavi odločno trdil, da je nedolžen. Dejal je, da so mu policisti zadevo namestili; dva tedna pred aretacijo sta ga obiskala dva kriminalista in ga novačila za ovaduha. Ker ni pristal, sta mu zagrozila, da ga v kratkem čakajo težave. Tudi obremenilne priče je večinoma prvič videl na sodišču.

Zaradi takšnega zagovora je senat v drugem obravnavnem dnevu zaslišal štiri kriminaliste UNZ Kranj, ki so zanikale tako navedbe obtoženca kot obeh najbolj obremenilnih prič. Jurič je namreč v preiskavi povedal, da je od Cotmana kupil 45 g heroina, ko se je tudi sam v lastni kazenski zadevi znašel v priporu, pa je to zanikal, češ da so mu policisti narekovali, kaj naj govori proti Cotmanu. Podobno se je na obravnavi poskušal izmotati tudi I. Francelj, ki je preiskovalnemu sodniku priznal, da je od Cotmana kupil 35 gramov heroina po 70 mark za gram, pred senatom pa dejal, da si je to izmislil.

Sodišče pri izreku kazni ni upoštevalo nezanesljive priče Juriča, obsodbo je izreklo na osnovi prvotnih izjav Franclja ter nekaterih drugih prič. Obtoženec je med obrazložitvijo sodbe večkrat segel v besedo sodniku Šubicu pa tudi ob odhodu iz sodne stavbe je govoril, da gre v zapor nedolžen človek. Njegov zagovornik France Goličič se bo na sodbo bržkone pritožil. • **H. J.**

KRIMINAL

Po trku nad kriminalista

Kranj - Kranjski kriminalisti so v nedeljo zaradi nasilniškega obnašanja obravnavali 30-letnega B. K. z območja Naklega. Prijavili ga bodo tožilstvu in sodniku za prekrške.

Bilo je ob pol devetih dopoldne na lokalni cesti Kranj-Podbrezje na odcepu za Žeje. B. K. se je domnevno zaradi prehitre vožnje in vpliva alkohola zaletel. Tedaj je mimo pripeljal kriminalist s kranjske policijske postaje in poklical patruljo. B. K. je po nezgodi nameraval odpeljati, kriminalist pa mu je to skušal preprečiti. B. K. je kriminalista napadel, mu med ruvanjem poškodoval dva prsta na rokah in ga krepko udaril v vrat ter hrbet.

Seveda so razboritega B. K. naposled ukrotili. V izdihu so mu namerili 1,2 grama alkohola na kilogram ter za pregled odredili odvzem krvi, kar pa je mož zavrnil.

S pištolo ustrelil soseda

Vabilo na kavo s svincem

Škofja Loka - Kaznivega dejanja poskusa umora je utemeljeno osumljen 72-letni A. L. z območja Škofje Loke.

Zgodilo se je v petek okrog devetih zvečer. A. L. je bil na obisku pri 44-letnem sosedu I. V. Skupaj sta spraznila nekaj kozarčkov žganja, nakar se je A. L. začel znašati nad kozarci. Ko se je kasneje vračal od soseda, je s traktorjem zadel njegov avto in razbil smerni kazalec. Sosed je zahteval, naj povrne škodo, kar je povzročilo nove hude besede.

Končno je, pravi načelnik urada kriminalistične službe UNZ Kranj Boštjan Sladič, A. L. soseda le povabil k sebi domov na kavo, da bi se pametno pogovorila. A namesto kave je I. V. dobil svinec. A. L. ga je s pištolo ustrelil v desni bok. Krogla je obtičala v telesu, zdravniki so mu jo odstranili v bolnišnici.

Storilca so policisti pridržali, nato pa s kazensko ovadbo poslali na zaslišanje k preiskovalnemu sodniku. Na sodišču se bo zagovarjal s prostosti. • **H. J.**

Nekdo je moral odpreti plin

Eksplozija v Coroni ranila tri delavce

Škofja Loka - Eksplozija je v petek v podjetju Corona v Retečah pri Škofji Loki povzročila za najmanj milijon tolarjev škode, trije delavci pa so bili hudo opečeni. Zdravijo se v Kliničnem centru, eden od njih, ki je bil v življenjski nevarnosti, je že ušel smrti. Komisija UNZ Kranj sumi, da je do eksplozije prišlo zato, ker je nekdo odprl plinsko napeljavo.

Ko se bodo ranjeni delavci kolikor toliko pozdravili, jih bodo kriminalisti obiskali in od njih skušali zvedeti, kaj se je dejansko zgodilo.

Za zdaj je nesporno le to, da je prišlo do eksplozije v Coroninem laboratoriju za preizkuse plinskih gorilnikov in drugih izdelkov tega podjetja. Prostor je velik okrog 150 kv. metrov, razdeljen na tri manjše prostore in ustrezno pregrajen. V njem opravljajo meritve aparatov. Imajo tudi lastno plinsko postajo, iz katere so napeljani dovodi plina.

Kot je do zdaj ugotovila komisija UNZ Kranj, so v času eksplozije preizkušali elektromotor sesalca, ki bi moral obratovati sto ur neprekinjeno brez nadzorstva. Elektromotor je bil v posebni komori, kjer je bil po ugotovitvah komisije prisoten tudi plin. Torej je nekdo moral odpreti plinsko napeljavo. • **H. J.**

MERKUR TC DOM Naklo
Naklo, telefon: (064) 47-393

Največja izbira balkonskega cvetja: pelargonije, begonije, surfinije, nagelnji, fuksije, skevolje, nove gvineje, verbenije, bidensi, lotusi, plektrantusi, čeveljčki, vodenke in petunije.

Bogata izbira zelenjavnih sadik za solate, zelje, ohrovt, koloraba, zelena, brokoli in drobnjak.

Od 18. aprila do 23. aprila
lahko kupite po izredno ugodnih cenah:

- viseča pelargonija (bršlinka) 148,00 SIT
- zemlja za direktno sajenje 50 l (NPK blumenerde) 499,00 SIT
- glineno korito Akant 50 cm 509,00 SIT

Pohitite, količine so omejene!

Z Merkurjevo kartico še najmanj 4% in največ 8% ceneje!

SEJEM INFORMATIKA

Ostanite v toku časa!

SEJEM INFORMATIKA

od 19. do 21. 4. 1994 od 10. do 19. ure
22. 4. od 10. do 17. ure

na Gospodarskem razstavišču v Ljubljani

LJUBLJANSKI SEJEM

RADIO KRANJ 97.3 FM STEREO

OD PRVEGA APRILA
STE LAHKO Z NAMI
VSAK DAN OD 5.30 DO 24.00

RADIO KRANJ 97.3 FM STEREO