

Kako zgladiti nasprotja

Na zboru delovnih ljudi in občanov sredi novembra so krajanje obravnavali zazidalni načrt za območje zazidalnega otoka CO.17 »Moša Pijade«.

Po izvolitvi delovnega predsedstva je ing. Furlanova kot zastopnica Projektičnega biroja podala predlog zazidalnega načrta za območje omejeno z Miklošičevo ceste, Trgom OF; Resljevo cesto in Ljubljano.

Prvi načrt za to območje je bil narejen že 1970. leta, vendar je bil zavrnjen v prvotni kakor tudi v popravljeni obliki. Sedanji načrt temelji na srednjeročnem razvojnem planu tega območja in obsega predvsem naslednje manjše gradbene posege:

- objekti ki se rušijo
- objekti spomeniške zaščite
- objekti novejšega datuma, ki se ohranijo in po potrebi dopolnijo
- objekti katerih razvoj se

bo pokazal v daljšem časovnem obdobju, kar je odvisno od drugih dejavnikov - naprimer razvoja RTV hiše

- objekti za nadzidave, ki se zdaj ne ujemajo z linijo okolice

- nove gradnje; mišljena je predvsem gradnja novega hotela v severnem delu otoka.

Razprava, ki je sledila, je bila zelo burna in pestra. Pojavljala so se predvsem vprašanja glede onesnaženja okolice, do katerega bi prišlo z zadidavo južnega dela, glede parkirišč za 150 novih stanovanj, v zvezi s temi stanovanji pa tudi vprašanje šolanja otrok in nadaljnih kapacitet zavoda Ane Zihnerlove. Dokaj pereče vprašanje je bilo vprašanje zelenih površin, predvidenih za rekreacijo in igre otrok. Krajanje se niso strinjali z rešitvijo predloga, ki je predvideval otroška igrišča v notranjosti dvorišč na območju Moša Pijadejeve, tam, kjer da-

nes stoji baraka RTV Centra ter severno od Tavčarjeve. Da bi se lahko to realiziralo, bi bilo treba na nekaterih dvoriščih porušiti garaže, čemur so nekateri krajanje ostro nasprotovali.

Zelo sporno je bilo tudi vprašanje hiš, predvidenih za rušenje na območju Moša Pijadejeve in Resljeve ceste. Krajanje so menili, da postopek teče prepočasi - vse se vleče že deset let, in nihče ne ve, kdaj bo prišlo do rušenja. Izrazili so tudi želje po večji informiranosti in soudeležnosti pri izdelavi zazidalnih načrtov, saj v primerih stavbe RTV centra in Socialnega zavarovanja njihovega mnenja niso upoštevali.

Razprava je po treh urah in pol izzvenela v protislovju med samimi krajanje. Del se jih je zavzemal za predlog, da bi v južnem predelu prepovedali nadaljno gradnjo, dosejanje objekte pa porušili in ta prostor namenili zelenim površinam in igriščem za otroke, drugi del - sedanji stanovalci tega območja - pa so temu predlogu ostro nasprotovali. Razpravo so zaključili s tretjo zavrnitvijo predloga zazidalnega načrta.

Pojavlja se vprašanje, ali ne bi bilo bolje, da bi krajanje že prej formulirali svoje interese in z že oblikovanimi predlogi prihajali na razprave. S tem bi odpadla ostra nasprotja med samimi občani, poleg tega pa bi se skrajšal tudi čas razprav.

Tomaž Erhovnik

KS STARA LJUBLJANA

Otroški živ-žav na grajskem pobočju

Kadar govorimo o varstvu in vzgoji otrok najprej pomislimo na vzgojno varstvene zavode, pozabljamo pa na objekte za igro in rekreacijo najmlajših, otroška igrišča. Teh je v občini Center malo, lahko bi jih prešteli na prste, pa še ta so na neprimernih lokacijah, slabo vzdrževana in do nedavnega pravzaprav brez gospodarja.

V prihodnjem letu, mednarodnem letu otroka, naj bi tej problematiki posvetili posebno pozornost, tako so se glasila stališča in sklepi IO predsedstva MK SZDL iz sveta za družbeno aktivnost žensk pri občinski konferenci SZDL Ljubljana Center.

V krajevni skupnosti Stara Ljubljana je na pobudo krajevne konference socialistične zveze in sveta krajevne skupnosti v teku akcija za izgradnjo otroškega igrišča na Osojah na grajskem pobočju. Tu naj bi v prihodnjem letu krajanje s prostovoljnim delom zgradili funkcionalno otroško igrišče kot nadaljevanje VVZ Prule enota Stara Ljubljana. Dosedanje priprave na gradnjo, ki sobile dolgotrajne zaradi nerešenega vprašanja financiranja in spomeniške zaščite dela gradbene parcele, gredo h koncu, z deli bo mogoče pričeti že zgodaj spomladi prihodnje leto.

Sredi tega meseca smo opazili na gradbeni parceli nenavadno živahnost. V zaraščeno grajsko pobočje so se z veliko delovno vneto zagnali učenci Šole za oblikovanje in krajanje in jo počistili, tako da se že kažejo obrisi bodočega igrišča.

Matjaž Lah

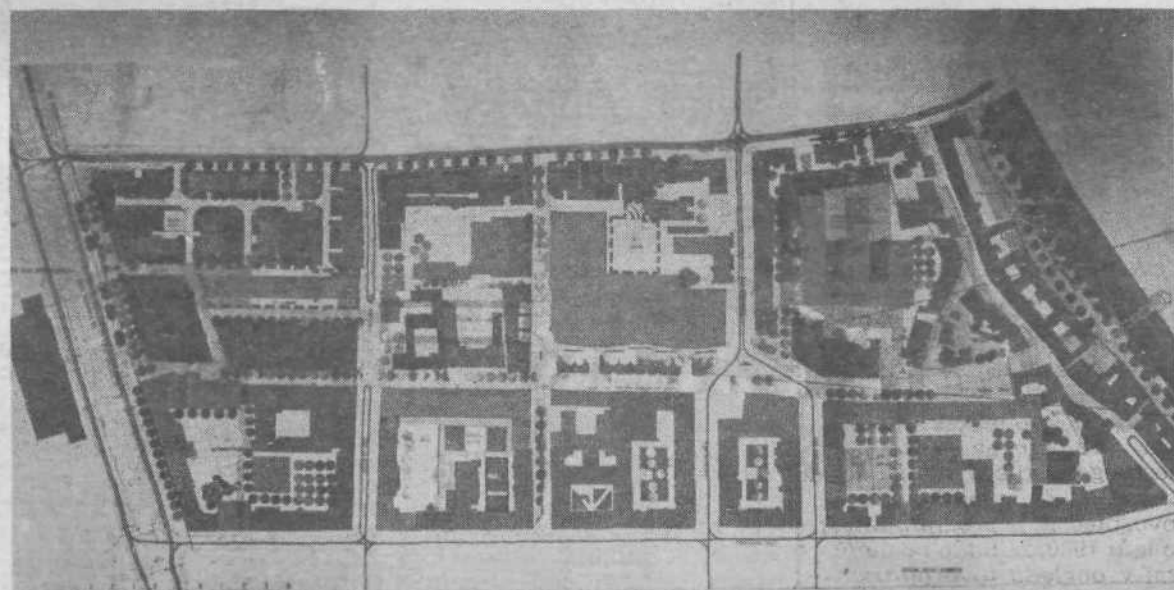

Sporni zazidalni načrt z južnim delom, ki je bil vir nesoglasij med samimi občani.



Razpored radiofotografiranja prebivalcev občine Center v decembru

ZA KRAJEVNO SKUPNOST	Datum	Čas	Kraj radiofotografiranja
STARA LJUBLJANA	4. 12. 78	8-16	OŠ Janeza Levca, Levstikov trg 1
STARA LJUBLJANA	5. 12. 78	8-16	OŠ Janeza Levca, Levstikov trg 1
STARI VODMAT	6. 12. 78	8-16	Klub vojnih invalidov, Malenškova 1
STARI VODMAT	7. 12. 78	8-16	Klub vojnih invalidov, Malenškova 1
	8. 12. 78	8-10	Klub vojnih invalidov, Malenškova 1
POLJANE	4. 12. 78	8-16	KS Poljane, Zarnikova 3
POLJANE	5. 12. 78	8-16	KS Poljane, Zarnikova 3
POLJANE	6. 12. 78	8-11	KS Poljane, Zarnikova 3
DOM UPOKOJENCEV	6. 12. 78	11.30-14	KS Poljane, Zarnikova 3

Vse občane, ki se niso uspeli udeležiti radiofotografiranja v določenih dneh, obveščamo, da se obvezno zglase dne 6. 12. 1978 v krajevni skupnosti Poljane, Zarnikova 3 ali 8. 12. 1978 v krajevni skupnosti Stari Vodmat, Klub vojnih invalidov, Malenškova 1, od 8 do 14. ure.

Vsa dodatna pojasnila lahko dobite na Občinski organizaciji RKS Ljubljana Center, Rimska cesta 17 ali po telefonu 21-907.

Komisija za izvedbo radiofotografiranja

Obvestilo občanom

Občinska organizacija Rdečega križa Slovenije Ljubljana Center obvešča občane, da bodo akcije zbiranja papirja v naslednjih dneh:

v krajevni skupnosti Ajdovščina	23. novembra 1978
v krajevni skupnosti Kolodvor	24. novembra 1978
v krajevni skupnosti Gradišče	27. novembra 1978
v krajevni skupnosti Stara Ljubljana	28. novembra 1978
v krajevni skupnosti Prule	4. decembra 1978
v krajevni skupnosti Tabor	4. decembra 1978
v krajevni skupnosti Poljane	5. decembra 1978
v krajevni skupnosti Stari Vodmat	6. decembra 1978

Prosimo občane, da v navedenih dneh oddajo papir, zvezan v svežnje, do 8 ure dopoldne, pred vhodna vrata na ulico.

Rdeči križ Slovenije
Občinska organizacija
Ljubljana Center

novnih šol, zdravstvenih domov in domov za ostarele občane. Vse to, pa tudi dejstvo, da vsa področja družbenega življenja še niso bila samoupravno organizirana (npr. komunalne dejavnosti) ali pa so glede tega zaostajala (npr. stanovanjsko področje), je imelo za posledico, da so bili v usklajevalnem postopku pri pripravi plana občine srednjeročni razvojni plani krajevnih skupnosti skrceni, pa tudi, da pri izvajanju planov krajevnih skupnosti na nekaterih področjih zaostajamo (npr. toplifikacija stanovanjskih objektov, stanovanjska izgradnja, cestno omrežje, semaforizacija, razvoj drobnega gospodarstva, preskrba).

Uspehi treh let

Na razgovorih v krajevni skupnosti pa se je vendarle pokazalo, da smo le dosegli pomembne rezultate pri uresničevanju srednjeročnega plana v prvih treh letih tega planskega obdobja. Gre predvsem za področje vzgojno-varstvene dejavnosti in osnovnega šolstva, kjer so realizirane planske naloge tako glede prostorskih kapacitet kot glede rezultatov vzgojne dejavnosti. Pri tem je potrebno še posebej poudariti visok odstotek učenosti, ki se kaže v visoki

bivanje in zagotovitev prostorskih možnosti za hitrejši razvoj celodnevne osnovne šole. Tudi na področju kulture, telesne kulture, socialnega skrbstva in ljudske obrambe in samozaščite so bili doseženi pomembni uspehi pri izvajanju srednjeročnega plana. Pri tem pa vendarle kaže opozoriti, da bomo šele v letu 1979 zagotovili sredstva za ustrezno višino stalne denarne pomoči za tiste občane, ki jim je ta pomoč edini vir dohodka. Zaradi tega, ker skupnosti socialnega varstva še niso začele, zaostajamo tudi pri zagotavljanju celovitega socialnega varstva občanov. Zaostanke za planskimi nalogami ugotavljamo tudi na področju telesne kulture v krajevni skupnosti.

Čeprav je hitrejši razvijanje osnovnega zdravstvenega varstva občanov temeljna planska usmeritev, glede tega še zaostajamo za planskimi predvidevanji in bomo morali v preostalih dveh letih tega planskega obdobja v aneksih k samoupravnemu sporazumu o temeljih plana zdravstvene skupnosti zagotoviti, da bomo nadoknadili zamujeno.

Zagotoviti realne načrte

V planih krajevni skupnosti ima po-

prostorov za družbeno politično, kulturno in drugo interesno dejavnost občanov in delovnih ljudi. Uresničevanje planskih nalog na tem področju pa v nekaterih krajevni skupnosti zaostaja deloma zaradi kassnitve stanovanjske gradnje deloma pa tudi zaradi nezagotovljenih finančnih sredstev.

Izkušnje, ki so si jih pridobile krajevne skupnosti v prvem planskem obdobju bodo zelo dragocene pri pripravi in sprejemanju planov za obdobje 1981 do 1985. Uveljavljanje načel srednjeročnega in kontinuiranega samoupravnega planiranja pa bo zahtevalo take odgovorne postopke pri pripravi in sprejemanju naslednjih srednjeročnih planov krajevni skupnosti, ki bodo zagotavljali realne plane zasnovane na dohodku in načelih svobodne menjave dela. Izkušnje nam prav tako kažejo, da je potrebno pripravljati plane KS na temelju dogovorov o medsebojnem sodelovanju KS.

3. MATERIALNE OSNOVE ZA DELOVANJE KRAJEVNIH SKUPNOSTI

Prihodki vseh osmih krajevni skupnosti v naši občini so znašali v letu 1978 10.360.300 din. Od tega je bil največji delež

6.662.000 din ali 64,3%. Sredstva iz samoupravnega sporazuma o združevanju sredstev za izvajanje skupnih interesov in potreb v krajevni skupnosti so znašala 2.536.777 din ali 24,6%. Sredstva za ljudsko obrambo in samozaščito ter civilno zaščito so znašala 549.902 ali 5,3%. Vir teh sredstev so v glavnem občinski proračuni in dotacija samoupravne interesne stanovanjske skupnosti. Ostala sredstva, ki se združujejo v krajevni skupnosti znašajo 531.621 din ali 5,1%. Samoupravni sporazum o združevanju sredstev za izvajanje skupnih interesov in potreb v krajevni skupnosti je podpisalo le okrog 60% vseh TOZD, kar je v znatni meri posledica strukture samoupravnih organizacij in skupnosti v občini.

Premalo samoupravno združujemo

Ti podatki kažejo, da več kot dve tretjini prihodkov krajevni skupnosti izhaja iz občinskih proračunov. Samoupravno združuje-