LIST ZA TELESNO KULTURO

POLET

Ljubljana, ponedeljek, 27. aprila 1964 Cena 30 din

Številka 18

Leto XIX

PRVOMAJSKA REGATA NA BLEDU

DOBRO PRIPRAVLJENI OLIMPIJSKI KANDIDATI

Na prvomajski regati na Bledu je nastopilo 150 najboljših jugoslovanskih veslačev – Največ uspeha so pokazali olimpijski kandidati, ki so se pripravljali na Bledu – Tudi tokrat so nas tekme mladincev prijetno presenetile

Že petič letos so se najboljši jugoslovanski veslači zbrali na Bledu na prvomajski regati, da bi pokazali kako so se pripravili v zimskem času. Potem ko je kazalo pred nekaj leti, da regata ne bo uspela in da je 1. maj prezgodnji termin za veslaško regato, smo letos dobili potrdilo, da so tudi pri nas lahko veslači za 1. maj že dobro pripravljeni, da pokažejo svoje znanje na regati. Vedeti je tudi treba, da imajo v tujini veslači v aprilu že celo vrsto mednarodnih regat.

Tekmovanje, na katerem je nastopilo skoraj 150 veslačev v 52 čolnih iz 13. klubov, so si ogledali tudi predsednik Veslaške zveze Jugoslavije viceadmiral Ljubo Truta, predsednik ZTKS, Janez Zemljarič, predsednik Regatnega odbora Bled in predsednik Organizacijskega komiteja za II. svetovno prvenstvo na Bledu Boris Kocijančič ter drugi.

Razumljivo je bilo tekmovanje na Bledu, posebno pomembno za naše olimpijske kandidate, ki naj bi nas letos zastopali na olimpijskih igrah v Tokiu. Znano je, da se je 10 najboljših jugoslovanskih veslačev pripravljalo dalj časa pod vodstvom Petra Klavore na Bledu, ostali olimpijski kandidati pa so se pripravljali po klubih.

Večina olimpijskih kandidatov je morala pokazati svoje znanje v dveh disciplinah. Tako so nastopili olimpijski kandidati, ki so se pripravljali na Bledu v obeh četvercih, v dvojcih in nato še v osmercu.

Že prva disciplina četvercev s krmarjem je obetala zanimivo borbo. Za posadko Mladosti so nastopili znani veslači, ki naj bi bili najhujša konkurenca kombinirani posadki veslačev, ki so se pripravljali na Bledu, ali kot jih na kratko imenujemo veslači A skupine Toda veslači iz Zagreba so odstopili že na 1400 m in tako je zmagala kombinirana ekipa več kot zanesljivo.

Tudi disciplina dvojcev brez krmarja naj bi prinesla odgovor kako so pripravlje-

Nadaljevanje na 12. strani

V 25. min. je Frančeškin lepo streljal čez glavo – žal tudi čez vrata

MEDNARODNE VESTI

KJOBENHAVEN – Reprezentanca Skandinavije, ki bo igrala nogometno tekmo z reprezentanco Evrope 20. maja ob proslavi 75-letnice danske nogometne zveze, bo igrala takole: Andersen (Nor), J. Hansen (Dan), Rosander (Sved), B. Hansen (Dan), Johanssen (Sved), Heinonen (Fin), Jensen (Nor), Oeberg (Sved), Madsen (Dan), Bild (Sved), Peltonen (Fin).

BUDIMPEŠTA – Na mednarodnem turnirju v waterpolu so bili doslej doseženi naslednji rezultati: Jugoslavija B : ZR Nemčija 1:1, Madžarska : Romunija 5:3, Romunija : Jugoslavija B 4:3, Madžarska : ZR Nemčija 5:2.

BUDIMPEŠTA – Olimpijska nogometna reprezentanca Madžarske je premagala B reprezentanco Avstrije s 5:0.

BUKAREŠTA – Sabljaška reprezentanca Beograda je tekmovala z izbrano ekipo Bukarešte neodločeno 4:4. Beograjčani so zmagali v meču in sablji, izgubili pa v ženskem in moškem floretu.

ZVEZNA MOŠKA KOŠARKARSKA LIGA

Beograd trdno v vodstvu

Tekma Lokomotiva : Olimpija, ki bi morala biti odigrana po dogovoru dne 12. maja, je bila nepričakovano na sporedu že v četrtek, 30. aprila – Lokomotiva odpravila Zadar

LJUBLJANA, 3. maja. Znano je, da v prejšnjem kolu ni bila na sporedu tekma med Lokomotivo in Olimpijo v Zagrebu zaradi hudega naliva. Moštvi sta se dogovorili, da bi to tekmo odigrali 12. maja, vendar tega termina ni sprejela Košarkarska zveza Jugoslavije. Zato je bilo to srečanje v četrtek 30. aprila. Lokomotiva je v tem srečanju odpravila Olimpijo z 10 točkami z rezultatom 88:78, kar deloma preseneča boljše poznavalce te igre. Težko je reči, kdo je bil boljši nasprotnik? Dejstvo pa je, da je Lokomotiva bolj smotrno napadala koš Olimpije, ki je igrala v obrambi precej slabo. Olimpija je imela tudi precej smole, kar pa seveda ne zmanjšuje vrednosti zagrebškega ligaša. Lokomotiva je namreč, kot že rečeno, z boljšo taktično igro nadigrala velikega tekmeca in zasluženo osvojila obe točki.

Največ košev so dosegli: *za Lokomotivo:* Petričević 26, Glogovac 19, Rimac 9, Bočkaj 5, Novosel 4, itd. *Za Olimpijo pa so bili uspešni:* Eiselt 25, Daneu 24, Bassin 10, Müller 10, Potočnik 5, Tavčar 2 in Lenart 2.

RADNIČKI : SPLIT 79:67 (38:27)

BEOGRAD, 3. maja. Spet sta se izkazala odlična Ražnjatović in Čermak, ki imata največ zaslug za lepo zmago Radničkega.

Radički: Čermak 27, Ražnjatović 30, Stefanović 8, Gajić 4, Prelević 2, Janić 8.

Split: Poduje 10, Tvrdić 14, Prug 17, Skanci 17, Tvrdić II 8, Antonini 1.

ZADAR : LOKOMOTIVA 59:61 (23:34)

BEOGRAD : PARTIZAN 84:68 (40:40)

V VI. KOLU BODO IGRALI:

Crvena zvezda : Slovan
Split : Železničar
Beograd : Radnički
Lokomotiva : Partizan
Olimpija : Zadar

LESTVICA

Beograd	6	6	0	524:454	12
Radnički	5	3	2	332:311	6
Zadar	5	3	2	345:331	6
Lokomotiva	5	3	2	338:333	6
Partizan	5	3	2	340:337	6
Olimpija	4	2	2	338:323	4
Crvena zvezda	4	2	2	284:280	4
Železničar	4	1	3	244:259	2
Split	5	1	4	296:334	2
Slovan	5	0	5	318:397	0

V lestvici nista upoštevani tekmi Olimpija : Crvena zvezda in Železničar : Slovan. V času našega poročanja obe srečanji še nista končani.

ŽE OSMIČ PO POTI TOVARIŠTVA IN SPOMINOV

Največ prijav za manifestativni pohod

Prihodnjo nedeljo bo Ljubljana že osmič pozdravila v svoji sredi številne udeležence pohoda »Po poteh partizanske Ljubljane«, ki se bodo zbrali iz vseh krajev Slovenije in z udeležbo na pohodu obujali spomine na junaško Ljubljano v letih druge svetovne vojne.

Čeprav je rok za prijave 4. maj, je prejel organizator do 30. aprila že nad 600 prijav kar priča, da bo tudi letošnji pohod množična manifestacija tovarištva in spominov. Kakor je bilo pričakovati je tudi letos največ prijav za manifestativni pohod, ki je postal priljubljena oblika tekmovanja ne samo za mlajše, marveč tudi za starejše tovarišice in tovariše. Iz prijav je razvidno, da je med letošnjimi udeleženci mnogo takih, ki so se udeležili pohoda že po štirikrat in celo petkrat. Organizator, ki je dosedanjo progo za tekmovalni pohod ženskih ekip skrajšal za 5000 m je pričakoval večjo udeležbo kot v preteklih letih. Čeprav prijave še prihajajo v tekmovalnih kategorijah najbrž ne bodo presegle števila iz preteklih let. Medtem ko je število prijavljenih ekip za štafete ženskih mestnih reprezentanc in moških ekip srednjih in strokovnih šol v času ko poročamo že dosegel pričakovano število, je prijavljena udeležba za štafeto moških mestnih reprezentanc pod pričakovanjem.

Odbor za organizacijo pohoda je objavil tudi že tekmovalne proge, ki so deloma spremenjene. Največ sprememb je na progi za tekmovalni pohod moških ekip, kjer poteka proga čez Urha in Orlje na Rudnik in ne več kakor vsa prejšnja leta čez Golovec na Rudnik. Vse ostale proge, razen štafet, so spremenjene le iz tehničnih razlogov. Start skrajšane proge za ženske tekmovalne ekipe bo pri spomeniku, ki ga je postavil odbor za partizanski pohod »Ob žici okupirane Ljubljane« na Celovški cesti. Štafete potekajo po mestnih ulicah. Moške mestne reprezentance tečejo z Urha skozi Vevče, Polje in Moste čez Bežigrad na Titovo cesto in čez Tivoli na Tržaško cesto. Ženske mestne reprezentance tečejo od starta pred hišo, kjer je bil 27. aprila 1941 ustanovni sestanek Osvobodilne fronte slovenskega naroda po cestah in ulicah Rožne doline do Tržaške ceste. Obe štafeti tečeta od prihoda na Tržaško cesto po Aškerčevi ulici, Emonski cesti in čez Trg francoske revolucije v cilj na izteku Vegove ulice na Trgu revolucije. Moške ekipe srednjih in strokovnih šol, ki so vsa dosedanja le-

Nadaljevanje na 12. strani

Sovjetski dirkači najboljši v Crikvenici

CRIKVENICA, 3. maja — Včeraj je ekipa Sovjetske zveze osvojila pokal Crikvenice v spidweju. Sovjetska dirkača Kurilenko in Šilo sta osvojila 23 točk. Za njima so se uvrstili ČSSR 22, Sovj, zveza II 17, Jugoslavija I (Babić — Regvard) 14, Jugoslavija II 9 in Avstrija — ZR Nemčija 5 točk. V posebni vožnji za rekord kroga je bil uspešen Kurilenko (SZ) s 16,4 sekunde, kar je povprečno 91,620 km na uro.

LIN

LESNA INDUSTRIJA NAZARJE

Proizvaja: rezan les, zaboje vseh vrst, stavbeno pohištvo in lesno galanterijo.

NAŠE ČESTITKE OB PRAZNIKU DELA

PORAZ, KI NI PRESENETIL

Nogometno srečanje Koroška : Slovenija

Reprezentanca Slovenije v nepopolnem sestavu – Korošci so se več mesecev pripravljali na srečanje s Slovenijo – Jugoslovan Šenauer nosilec vseh akcij Koroške – Koroška : Slovenija 4:1 (3:1)

CELOVEC, 1. maja — Nogometno srečanje Koroške in Slovenije je že tradicionalno. Lani je reprezentanca Slovenije premagala v Ljubljani Koroško kar z 10:3, kar je vzbudilo pri vodstvu Koroške nogometne podzveze željo, da v povratnem srečanju pokažejo kaj več v Ljubljani. In tako sta se ponovno srečali obe enajstorici v petek 1. maja.

Koroška : Slovenija 4:1 (3:1)

Koroška: Gartner, Oswald, Olsacher, Romavch, Burgstaler, Pülwatsch, Šenauer, Ortner, Sternig, Bulatović, Rebernig.

Slovenija: Šular, Šoštar, Verbič, Puškarič, Dolenc, Skušek, Lipoglavšek, Škraba, Pajer, Hribernik, Binkovski. (V drugem delu sta nastopila še Bostič in Slanić).

Strelci: Sternig v 12 minuti, Bulatović v 29., Ortner v 41. in Burgstaler v 60. min. za Koroško ter Pajer v 20. minuti za Slovenijo.

Gledalcev: 2000 tisoč, **sodnik** Amis (Avstrija).

Kot rečeno, Korošci so se za to srečanje pripravljali dva meseca. Odigrali so štiri tekme za trening in kapetan Koroške reprezentance je zahteval, da razen Šenauerja in Bulatovića igrajo še Vukas, Medle in Ognjanović iz Graza, vendar ta »jugoslovanska« pomoč ni prišla v Celovec. Slovenska reprezentanca je bila tokrat slabša kot lani v Ljubljani. Znano je, da v reprezentanci niso bili igralci Maribora in Olimpije, pač pa le igralci moštev SNL. Tudi to moštvo ni imelo posebnih priprav, deloma zaradi pomanjkanja finančnih sredstev pa tudi zato, ker igralci niso imeli za trening dovolj časa.

Začetek je pokazal, da bo Slovenija kos fizično močnejšim in izkušenejšim igralcem Koroške. Igra je bila živa, hitra, konec koncev pa se je le pokazala premoč telesno močnejših nogometašev Koroške. Opaziti je bilo, da je naša enajstorica precej slabše uigrana kot domačini, posebno pa je bilo to opaziti pri veznih igralcih. Prvi, ki je streljal na nasprotnikov gol je bil Hribernik v 4. minuti, vendar je bil strel precej netočen in zato, ta akcija ni prinesla nobenega uspeha. Kmalu zatem je Šuler prvič pokazal kaj zmore. Prvi kot je Slovenija dosegla v 9. minuti, vendar brez učinka. V 12. minuti igre so domačini prišli v vodstvo. Šenauer je lepo streljal pred vrata Šulerja, žoge se je dokopal Sternig in jo z glavo usmeril v desni kot. Zanimiva je ugotovitev, da je v tem času Šenauer poizkušal na vse mogoče načine doseči kaj več, toda mladi in borbeni Verbič, mu je sledil kot senca, tako da je bil bivši Hajdukov nogometaš prisiljen zapustiti prvotno določeno mesto. V 20. minuti igre je Slovenija izenačila. Žogo je dobil Hribernik, ki jo je lepo oddal Pajerju, ta pa je z močnim strelom s 15 m nizko po zemlji zadel desni spodnji kot. Za Slovenijo so sledile težke minute in naša obramba je imela dela čez glavo. Izkazala sta se Puškarič in Šuler, ki pa vendar nista mogla preprečiti drugega gola v 29. minuti, ko je Bulatović s kakih 25 metrov streljal mimo našega vratarja. Domačini so prišli še do enega gola in to pred koncem prvega dela. Šostar je po nepotrebnem preigraval več nasprotnikovih napadalcev, Ortner pa mu je odvzel žogo, prodrl pred vratarja Šulerja in dosegel četrti gol.

V DRUGEM POLČASU SLOVENIJA BOLJŠA

V nadaljevanju so domačini ponovno prevzeli pobudo v svoje roke in vratar Slovenije je spet preživljal težke trenutke. Ta premoč je trajala vse do 60. minute, ko so Korošci dosegli četrti gol in sicer po Burgstalerju, ki je realiziral enajstmetrovko. Krivec za ta gol je Verbič, ki je zrušil srednjega napadalca Koroške. Po tem golu so igralci Slovenije zaigrali zelo podjetno, predvsem pa so se odlikovali Pajer, Hribernik in Škraba. Glavni nosilec vseh napadov pa je bil Lipoglavšek, ki je vnesel zmedo med branilce Koroške. Naši so imeli priložnost za gol v 70. minuti ko je streljal Škraba, vendar je vratar žogo odbil. V 75. minuti je bil poškodovan Puškarič, ki ga je zamenjal Bostič. Naši so imeli še možnost za zmanjšanje rezultata, v 82. minuti, vendar je Pajer s 3 m streljal visoko čez vratnico. Kmalu za tem je bila tekma končana. Pri naših moramo pohvaliti Dolenca, Verbiča, Hribernika, Škrabo, Pajerja in zlasti Lipoglavška.

ACKO KROUPA

Pred praznimi tribunami!

Kljub premoči domačih – rezultat 0:0 – Dvajset gledalcev na mednarodni tekmi – Malomarnost organizatorjev ali kaj drugega? – Radijski prenos potekatekme!

LJUBLJANA, 3. maja — V petek dopoldne, na dan 1. maja je bilo na igrišču Ljubljane v Šiški mednarodno nogometno srečanje mladinskih reprezentanc Slovenije in Koroške. Najprej naj omenimo, da so organizatorji premalo oziroma nič poskrbeli za reklamiranje te tekme, saj ni bilo nikjer nobenega lepaka, niti obvestila v dnevnem tisku! Baje je le radio objavil pomanjkljivo vest, da bo tekma, vendar brez navedbe igrišča. Eden izmed organizatorjev pa je izjavil, da je NZS poslala »DELU« in »Dnevniku« obvestili o tekmi, ki pa sta verjetno romali v koš. Posledica vsega tega je bila ta, da si je tekmo ogledalo nekaj deset (!) gledalcev, ki so po naključju zvedeli za prireditev. Komentar o tem, kakšen vtis so napravile prazne tribune na goste, je vsekakor odveč.

Prvi polčas tekme, ki se je končala brez golov, je potekal v veliki terenski premoči slovenskih mladincev, ki so fizično močnejše goste z lahkoto preigravali in ustvarjali nevarne situacije za gol. Posebno prvih petnajst minut se gostje niso znašli in se je igra odvijala le na koroški strani. Kljub lepim kombinacijam in številnim priložnostim za gol, pa so naši mladinci dokazali, da ne znajo zadeti vrat.

V drugem delu igre so se gostje nekoliko popravili in niso igrali tako podrejene vloge, kot v prvem polčasu. Takoj v začetku so nevarno ogrozili domača vrata. V protinapadu pa smo videli najlepši in edini pravi strel na tekmi, ko je Žižek z 17-metrov močno streljal v desni zgornji kot, tako da je vratar s skrajnim naporom izbil žogo v kot. V 30. minuti drugega polčasa pa je desna zveza domačih Golec zapravil najugodnejšo priložnost za zadetek s tem, da je okleval v trenutku, ko je nasprotni vratar ležal na zemlji in so bila vrata prazna. Namesto da bi takoj streljal, je žogo vodil še nekaj metrov, nato pa netočno streljal.

Boljši del slovenske ekipe je kljub vsemu predstavljal napad, ki pa na žalost lepih kombinacij ni znal zaključiti s streli v vrata. Pri gostih je bila boljša obramba, posebno pa se je odlikoval vratar. Med posamezniki zaslužijo pohvalo Polegek, Emeršič, Golec in pa Plevel, ki je v drugem polčasu zaigral namesto Žavskega in izredno poživil igro domačega napada. Slovenski mladinci so prikazali lepši, boljši in predvsem kombinatornejši nogomet kot gostje, ki so se v glavnem branili z osmimi igralci in skušali doseči gol z redkimi, toda nevarnimi protinapadi. Neučinkovitost in mlačna igra domačega napada pa je prispevala, da se tekma ni končala vsaj z nekaj goli razlike v korist slovenskega moštva. V slovenski ekipi so nastopili: Ahlin (Pangeršič), Žerjav, Pavlin, Hadler, Polegek, Žižek, Emeršič, Golec, Žavski (Plevel), Stuhl, Oblak.

Sodnik Jovičič iz Ljubljane je bil naklonjen domačiekipi.

M. L.

vitergin

Na treningu in tekmovanju uporabljajte

VITERGIN tablete

preprečuje utrujenost — dviga storilnost

Dobite ga v vseh lekarnah

IZBIRNE TEKME ZA MLADINSKO NAMIZNOTENIŠK

O REPREZENTANCO

Le Zrimčeva uspela

ZENICA, 3. maja — Domači namiznoteniški klub Zenica je precej povprečno organiziral izbirno tekmo najboljših jugoslovanskih namiznoteniških mladincev za sestavo državne reprezentance, ki nas bo zastopala na X. Evropskem mladinskem kriteriju, ki bo julija v Avstriji. Slovensko zastopstvo med 8 mladinci in 8 mladinkami, ki jih je na tekmovanje pozval zvezni kapetan Nikola Uverić, so sestavljali Klovišar iz Kranja ter Zrimčeva, Kraljeva in Juvančeva iz Ljubljane. Dočim so pri fantih ponovno prednjačili zagrebški Poštarji in je v tej konkurenci zabeležil Klevišar zelo lep uspeh s 4. mestom, pa se je med dekleti razvila ogorčena borba, tako da se do zadnjega kola ni vedelo, kateri dve si bosta pripeli na dres državni grb. Končno je to uspelo Zrimčevi in Zeničanki Lučićevi. Tako bo naše zastopstvo za Avstrijo naslednje: mladinci — Čordaš, Šurbek, Roth (vsi Poštar Zgb) in mladinke Zrimec ter Lučić. Omeniti moramo še dobro igro 14-letne Kraljeve, ki si je zapravila končno zmago zaradi porazov s slabšimi nasprotnicami.

Vrstni red: Mladinci — 1. Čordaš 6 zmag, 2. Šurbek 6, 6. 3. Roth 4, 4. Klovišar (T) 3, 5. Šoš (Spartak) 3, 6. Thurzo (Senta) 2, 7. Šehič (Zenica) 2, 8. Turina (P-Zgb) 2.

Mladinke — 1. Zrimec (O) 5 zmag, 2. Lučić (Zenica) 5, 3. Kurtović (Bosna) 4, 4. Stojšič (NS) 4, 5. Ječmenica (NS) 3, 6. Toth (P) 3, 7. Kralj (Lj) 3, 8. Juvanc (Lj) 1.

s

Istrsko-koprska nogometna podzveza

V 14. kolu so igrali takole: Koper I. : Šmarje 3:1, Piran : Koper II. 3:0, Buje : Savudrija 2:0, Novi Grad : Jadran (Dekani) 1:5, Ingrad : Jadran (Umag) 3:3. Na lestvici vodi Koper I. s 26. točkami pred Bujami 25 in Ingradom 19.

Kvalifikacijska tekma košarkaric za vstop v I. zvezno ligo

MLADOST : SLOVAN 49:46 (22:25)

ZAGREB, 3. maja. V prvi kvalifikacijski tekmi za desetega člana ženske zvezne košarkarske lige, ki se prične 24. maja, so košarkarice Slovana v Zagrebu nepričakovano premagale domačo Mladost. Povratno srečanje bo prihodnjo nedeljo v Ljubljani. Največ točk za Slovan so dosegle: Berce 15, Goršič 10 in Žitnik 6. Pri Mladosti pa je bila najbolj učinkovita Jakšićeva, ki je dosegla 10 točk.

ČETRTFINALE TEKMOVANJA ZA JUGOSLOVANSKI NOGOMETNI POKAL

Navijači Olimpije so ostali razočarani...

Nogometaši Olimpije niso izkoristili priložnosti v Novem Sadu – Vratar Žabjek je zastreljal enajstmetrovko – Neprevidna obramba je tri minute pred koncem prejela gol, ki je Olimpijo izločil iz nadaljnjega tekmovanja – V polfinalu bi Olimpija lahko dosegla lep finančni uspeh

Po porazu proti Slobodi v Ljubljani smo zapisali, da Olimpiji pač ne preostane nič drugega, kot da skuša v tekmovanju za Jugoslovanski nogometni pokal popraviti kar je zamudila v letošnjem ligaškem tekmovanju. Za to so bili vsi pogoji, saj je bil Ljubljančanom potem ko so doma premagali Slavonijo iz Osijeka žreb naklonjen. Vsaj tako je pokazalo srečanje v Novem Sadu...

Poročevalci s tekme v Novem Sadu poročajo da je bila Olimpija v prvem delu boljši nasprotnik, da pa nerazpoloženi napadalci niso izkoristili številnih ugodnih priložnosti. V nadaljevanju so domačini dosegli prvi gol, vendar je bil kmalu zatem Mladenovič dvakrat uspešen in Olimpija je vodila 2:1. Še pred tem pa je Žabjek zastreljal enajstmetrovko. Sodnik Nedeljkovski iz Skopja je v 75. minuti dosodil enajstmetrovko v korist domačih, ki so nato izenačili. Komaj tri minute pred koncem pa so domači dosegli še zmagoviti gol in se tako uvrstili v polfinale tega zanimivega tekmovanja.

Dogodki na igrišču v Novem Sadu so pokazali, da je imela Olimpija povsem realne možnosti premagati prvoligaša in se uvrstiti v polfinale tekmovanja za Jugoslovanski nogometni pokal. Vstop v polfinale bi bil doslej največji uspeh, kar so jih dosegle enajstorice iz naše republike v tem tekmovanju. Olimpija bi ostala v družbi treh »velikih« jugoslovanskih nogometnih enajstoric Dinama, C. zvezde in Partizana.

Toda potem ko je vratar Žabjek v 48. minuti zastreljal enajstmetrovko je bilo še vedno dovolj možnosti za zmago. Prepričani smo, da je vratar Žabjek hotel naboljše, vendar ne moremo razumeti odločitve tehničnega vodstva, da naj najhujšo kazen izvede vratar Žabjek. Ne spominjamo se, da bi doslej Žabjek že kdaj streljal enajstmetrovko in smo prepričani, da bi kdorkoli od napadalcev, ki so navadno izvajali enajstmetrovko dosegel gol.

Potem ko je kazalo, da bo Olimpija v regularnem času dosegla vsaj neodločen rezultat in nato poskušala srečo v podaljških pa se je zgodilo tisto, kar je pričakoval le malo kdo. Tri minute pred koncem tekme je neprevidna obramba Olimpije prejela gol, čeprav se kaj takega izkušenemu moštvu skoraj ne more zgoditi.

Tako se je zgodilo, da je Olimpija kljub dobri igri — nekateri trdijo, da bi bila Olimpija danes v II. zvezni ligi zanesljivo na prvem mestu, če bi igrala ves čas prvenstva v takšnem slogu — izpadla iz nadaljnega tekmovanja, čeprav so bile realne možnosti za boljši uspeh.

Pri vsem tem, pa ne gre prezreti finančnega uspeha, ki bi ga Olimpija lahko dosegla z uvrstitvijo v polfinale. Tam bi se namreč srečala z enim od treh odličnih moštev Dinamom, C. zvezdo ali Partizanom. Znano je, da čisti dohodek od vstopnine v tekmovanju za Jugoslovanski nogometni pokal razdelijo. Če bi bilo polfinalno srečanje v Ljubljani, potem smo prepričani, da bi bil obisk na Centralnem stadionu blizu rekorda. Prav gotovo pa bi se zbralo vsaj deset tisoč gledalcev. Če pa bi morala Olimpija v Zagreb ali Beograd pa bi obisk najbrž tudi ne bil preveč skromen, saj bi bilo to polfinalno srečanje za Jugoslovanski nogometni pokal.

Navijači Olimpije so ostali razočarani...

Novi Sad : Olimpija 3:2 (0:0)

Novi Sad: Vasić, Stojanović, Tojagić, Marin, Brzić, Čuk, Kupec, Lemić, Mijatović (Klipa), Rašić, Škrbić.

Olimpija: Žabjek, Kokot, Jovičević, Kapidjić, Kulenović (Rotar), Srbu, Frančeškin, Mladenović, Zagorc, Nikolić, Corn.

Strelci: Klipa v 46. minuti, Lemić v 75. (enajstmetrovka), Tojagić v 87. za N. Sad ter Mladenović v 64. in 72. za Olimpijo.

Gledalcev 2000.

Pobeda : Dinamo 0:5 (0:1)

Pobeda: Mitričevski, Garbeski, Neškovski, Angelovski, Aneski, Krstovski, Atanasovski, Jakimovski, Komeski, Veljkovski, Georgijevski (Laškovski).

Dinamo: Škorić (Crnković), Belin, Kasumović, Ramljak, Benco, Perušić, Cvitković, Kobeščak, Zambata, Knez, Lipošinović II.

Strelci: Zambata v 30., 55 in 63, Knez v 59. in Lipošinović v 84. za Dinamo.

Gledalcev: 10.000.

Partizan : Budučnost 3:2 (2:1)

Partizan: Šoškić, Damjanović, Lj. Mihajlović, Radović, Miladinović, Milutinović, Čebinac, Kovaćević, Pirmajer, Galić, B. Mihajlović.

Budučnost: Vujačić, Folić, Franović, Kovačević, Rašović, Savković, Stanić, Šorban, Mili, Pavlović, Čerkić.

Strelci: Pavlović v 2. in Šorban 89. za Budučnost ter Galić v 39. in 65. in Čebinac v 40. za Partizan.

Gledalcev 5.000

Crvena zvezda : Proleter 4:1 (1:1)

C. zvezda: Stojanović, Durković, D. Popović, V. Popović, Čop, Bekić, Stipić, D. Stojanović, Prlinčević, Djurica (Džaji), Kostić.

Proleter: Vujin, Ačamović, Selež, Čepski, Rus, Djikanović, Babić, Zlatić, Obradović, Sobi (Stepanćev) Efkić.

Strelci: Prlinčević v 2., 93, 105. in 107. za C. zvezdo in Obradov v 5. za Proleter.

Gledalcev 20.000

OBISK V VISOKI ŠOLI ZA TELESNO KULTURO

Investicija, ki nas obvezuje

Dobre pol leta je od tega kar so se profesorji in študenti Visoke šole za telesno kulturo v Ljubljani preselili v nove prostore na Kodeljevem. Naravnost nemogoče prostore, ki so jih imeli na Taboru – celo v kleti, so zamenjali z modernimi telovadnicami, učilnicami, laboratoriji, knjižnicami, garderobami in drugimi prostori, ki sodijo k modernemu šolskemu poslopju.

Prve lopate so zasadili julija leta 1960 in decembra lani so se v stavbo lahko vselili. Vrednost vsega objekta bo, potem ko bodo zgradili še okolico in zunanja vadišča, približno pol milijarde dinarjev. Ta vsota je velika in seveda obvezuje kolektiv šole, da bo dal čim več od sebe.

Res je, da kapacitete za zdaj še niso izkoriščene, to pa je razumljivo, saj slabi pogoji, ki jih je šola imela na Taboru niso bili preveč vabljivi za študente in boljši pogoji bodo prav gotovo privabili večje število tistih, ki si bodo za svoj poklic izbrali telesno kulturo. Potrebe so namreč ogromne.

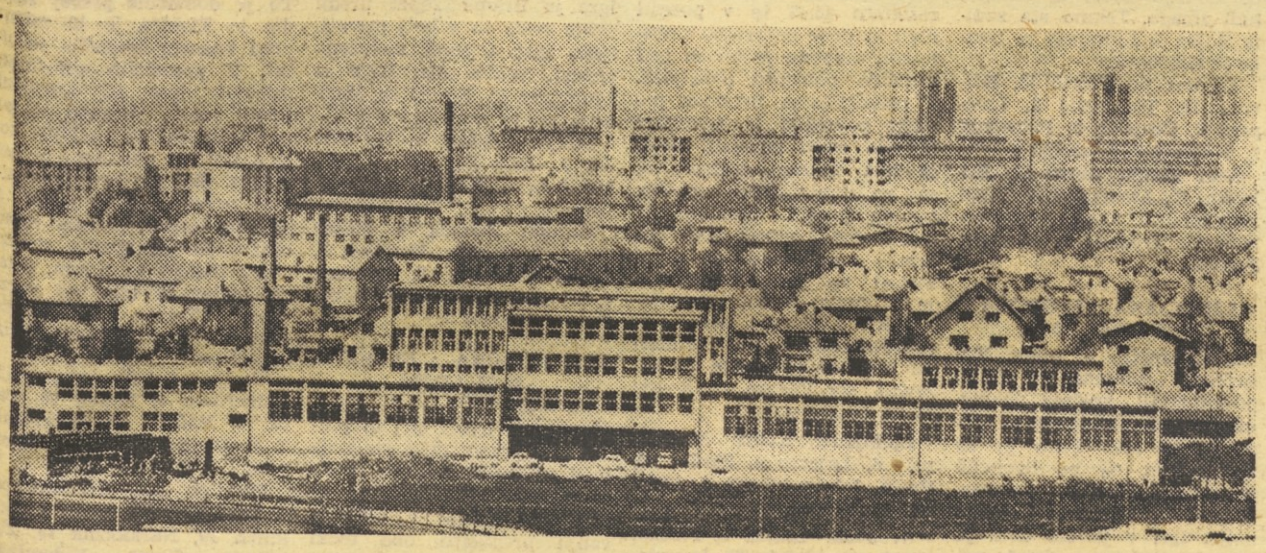

Na Kodeljevem je zrasel objekt, ki bo lahko mnogo prispeval k vzgoji kadrov

Predavatelja na Visoki šoli za telesno kulturo tov. Janeza Tometa smo zmotili v njegovem kabinetu. Takoj je bil pripravljen za kratek razgovor in na vprašanje kakšen predmet predava nam je odgovoril:

— Atletika za osnovne šole, je moj predmet, ampak tista za množico, to pomeni, da znaš učiti tudi 40 ljudi hkrati. To je težka in zahtevna naloga ter zahteva posebne prijeme. Športne igre namreč zdaj spodrivajo razna sredstva šolske telesne vzgoje, ki so prevladovala še pred desetimi leti. Učitelj je takoj pred problemom, če reče, učili se bomo teči, Takoj dobi odgovor, ali nam ne bi raje dali žoge. Prav zato mora biti učitelj danes petkrat boljši pedagog kot je bil včasih, da zna otroke pridobiti. Sicer pa mene zanima splošni problem telesne vzgoje v osnovni šoli. Atletika pa je seveda glavni del, saj vsebuje hojo, tek, mete in skoke.

Zakaj menite, da je premalo zanimanja za vpis na vašo šolo?

— Mladina se na sploh nerada odloča za prosvetno stroko, predvsem zaradi slabega stimuliranja. Bil sem nekaj časa svetovalec na pedagoški službi in vem, da je to splošni problem. Mladina se bo raje odločala za ta poklic, ko bo sama deležna tega predmeta v največji meri. To lahko podkrepim s primerom. Učenec je imel odličnega učitelja telesne vzgoje — pedagoga — vsa leta ko je bil pri njem ga je hotel posnemati in se je nato tudi sam odločil, da bo učitelj telesne vzgoje. V drugem primeru pa se je nekdo odločil za ta poklic pa so mu starjši dejali, da »delati salte« ni poklic. Hočem reči, da je zanimanje za našo šolo neposredno povezano z višjo ravnijo telesne kulture pri nas.

Kakšni so pri vas pogoji za raziskovalno delo?

— Matematik lahko ocenjuje znanje pri učencu. Če v določenem razredu ne zna poštevanke je ocenjen negativno. Kdaj lahko reče učitelj telesne vzgoje, da učenec ne zadovoljuje? Nimamo normativov s katerimi bi klasificirali otroke. To pa je naloga ljudi, ki so se usmerili v raziskovanje, da bodo proučili in določili normative. Obenem je nujno potreben tudi nov minimalni učni program, katerega bo moral obvladati vsak učenec, ki bo končal osemletko. Vsak učenec bi na primer moral znati plavati, pravilno hoditi, teči, skakati, metati, plezati po vrvi, eno od športnih iger itd.

Za raziskovalno delo so pogoji iz dneva v dan boljši. Šola je organizirala seminar za znanstveno metologijo, ki traja že drugo leto. Kot predavatelji so se zvrstili vsi strokovnjaki, ki pri nas o metodah raziskovanja kaj vedo. Udeleženci seminarja so pridobili toliko znanja, da lahko prično z raziskovanjem s preprostimi sredstvi za eksperimentiranje.

VEDNO BOLJŠI POGOJI ZA RAZISKOVALNO DELO

Program prilagojen potrebam

Direktor Visoke šole za telesno kulturo prof. Jože Šturm ima polne roke dela. Razen vseh drugih skrbi je treba misliti še na zaključek gradenj pri šoli, ki seveda še ni povsem zgrajena.

— Naša šola je živela v najslabših razmerah v Jugoslaviji in je prva šola te vrste, ki je dobila svoje prostore, je pričel naš razgovor direktor Jože Šturm. Na Taboru smo bili utesnjeni, tako učitelji kot študenti, ni bilo prostorov za poglobljeno pedagoško študijsko delo. Zdaj pa smo končno dosegli, da delamo v zares dobrih razmerah.

Kakašne prostore ima vaša šola?

— Če pričnemo kar pri tipičnih objektih naj omenim veliko dvorano za igre in atletiko, dvorano za splošno telesno vzgojo, ki je uporabna za dopolnilno vadbo vseh športnih panog in deloma atletskih disciplin. Potem imamo še dvorano za specialno vadbo na orodju, manjšo dvorano za ritmiko, plese in borilne športe, zimski bazen velikosti 12,5 x 5 metrov. Ni pa še gotova dvorana za delo z utežmi. Potem ima vsak letnik svojo predavalnico, od ostalih prostorov pa so še, čitalnica, knjižnica. kabineti, laboratorij za fiziološke vaje, laboratorij za biometrijo je še v gradnji in seveda ustrezne garderobe ter sanitarije. Telovadnice in bazen imajo klimatske naprave.

Marsikaj pa bo treba še zgraditi. Tako računamo na pokrito lopo velikosti 35 x 20 m. Zgraditi bo treba še naprave za atletiko, skakališča. tekališča in naprave za igre. Uredili bomo tudi travnato površino in naprave za vadbo najmlajših. Za vroče dni pa bo na razpolago predavalnica na prostem. Omenim naj še vijugasto tekališče iz žaganja za ogrevanje in vadbo teka.

Kako je pri vas urejen študij?

— Imamo stopenjski študij, za zdaj prvo in drugo stopnjo. Kaže, pa da bomo že jeseni imeli tudi tretjo stopnjo. Študij je pester in je sestavljen iz več kompleksov: kompleks družbenih ved, pedagoško,psihološka skupina, biološka,medicinska skupina predmetov in ožji strokovni predmeti. Skušamo doseči, da študenti dobijo zaključno znanje o celovitosti človeka, da ga spoznajo iz biološke, psihološke in sociološke plati.

V prvi stopnji študija skušamo vzgojiti pedagoge za potrebe osnovnih šol, se pravi za mladino do 15 leta starosti. Obenem pa je to osnova za nadaljevanje študija. V drugi stopnji obdelamo gradivo, ki je primerno za delo z mladino do 19 leta starosti, obenem pa je v tej stopnji tudi usmeritev in se študenti lahko odločijo: za trenersko delo za posamezne športne panoge, za korektivno telovadbo ali rekreativno smer. Seveda bomo postopoma razvijali še druge usmeritve, kar pa je odvisno od potreb. Program ni stalen, ampak ga bomo stalno prilagajali potrebam. Pri praktičnih predmetih stremimo za tem, da slušatelj zna naučiti učence plavanja in smučanja.

Tretja stopnja študija naj bi pripravljala kadre za raziskovanje, predvsem za potrebe naše šole.

S kakšnimi težavami pa se borite?

— Težave so predvsem v tem ker imamo premalo učiteljev, zlasti mlajših sodelavcev. Tako je naš kader preobremenjen in se težko specializira. V novih prostorih imamo pogoje za boljše oblike pedagoškega študijskega dela. Prav zato bomo tudi skušali odpreti tretjo stopnjo študija.

Marjan Gogala

OLIMPIJSKE IGRE, POTEM PA SPET ŠTUDIJ...

Med študenti na Visoki šoli je tudi precej znanih športnikov, ki še vedno aktivno nastopajo. Hoteli smo zvedeti, kako taki študenti spravijo v sklad študij in udejstvovanje v športu.

Izbrali smo našega državnega reprezentanta in olimpijskega kandidata za olimpijske igre v Tokiu Tineta Šrota. Star je 25 let in je absolvent I. stopnje.

Za vrhunskega športnika je šola mnogo zahtevnejša, nam je povedal telovadec Šrot, saj je razen teorije še mnogo praktičnih predmetov, ki pa jih je treba redno obiskovati, če hočeš, da zadostiš pogojem. Včasih se je treba na dan tudi trikrat razgibati in zvečer, ko je na vrsti trening v telovadnici, kar ni pravega elana. Za nekatere športnike kot so npr. smučarji, pa je praktičen pouk na šoli kar dober dopolnilen šport. Seveda tudi meni npr. atlet., vadba teka pa tudi igre mi pomagajo pri sprostitvi.

— Ali boste nadaljevali s študijem II. stopnje?

— Seveda bi rad in potem bi se specializiral za vaje na orodju. Zdaj imam precej težav, saj so priprave na olimpiado več kot zahtevne in po vrnitvi iz Tokia bo treba nadomestiti kar sem zdaj zamudil. Z veseljem se učim na šoli, čeprav me zvečer čaka trdo delo še v telovadnici Vrhunskemu športniku katere koli športne panoge je pri študiju nekje lažje, nekje napornejše. Za mene, ki imam od treninga zelo trde prste, je odbojka precej naporna. Drugje spet pa z lahkoto zadostim vsem zahtevam.

Prej smo delali izpite na dvorišču...

Da bi bila podoba o visoki šoli popolnejša smo se obrnili tudi na drugo plat, to je k študentom. Zanimalo nas je namreč, kako se ti počutijo v novih prostorih in kako so zadovoljni z razmerami na šoli.

Ivan Kovačič je star 23 let in je študent II. letnika. Doma je iz Dornberga, štipendira pa ga občinska skupščina Nova Gorica. Na vprašanje zakaj se je odločil za študij, nam je dejal:

— Končal sem Ekonomsko srednjo šolo, nato sem odšel k vojakom in ko sem se vrnil, sem se odločil, da bom nadaljeval s študijem na visoki šoli v Ljubljani. Pri nas v komuni so namreč razmere dokaj slabe in ni nikogar z višjo izobrazbo, ki bi prevzel to delo, ko sem se pozanimal za štipendijo so mi jo takoj odobrili in lahko sem pričel s študijem.

— Ali ste bili aktivni tekmovalec?

— Ukvarjal sem se z orodno telovadbo in smo bili v Dorbergu več let državni prvaki v mnogoboju. Leta 1953. smo osvojili zastavo maršala Tita in pokal Ljudske pravice.

— Kakšno delo vas najbolj veseli?

— Specializiral se bom za plavanje. Zdi se mi, da so pri nas za to športno panogo zelo dobri pogoji, posebej še ker bodo, kot kaže, gradili 25 m velik zimski bazen. Mislim, da me na tem področju čaka dovolj dela.

— Kakšna je razlika med pogoji v šoli na Taboru in zdaj?

— Mislim, da bi razliko težko popisal z besedami. Tam se nismo imeli kje umiti, saj so nam zaprli celo kopalnico. Tukaj pa imamo na razpolago vse kar potrebujemo, učilnice, telovadnice, svoj klub, laboratorije. Na Taboru pa smo celo izpite opravljali kar na dvorišču...

— Ali so kljub temu še kakšne težave?

— Študij na naši šoli zahteva celega človeka. Treba se mu je posvetiti, saj je mnogo praktičnga pouka pa tudi teoretičnega. Delati je treba vsak dan in ne le nekaj dni pred izpitom.

— Koliko imate štipendije?

— Prej sem imel 11.000, zdaj pa dobivam 18.000 in sem seveda zadovoljen. Treba je upoštevati, da pri našem študiju rabimo več hrane, saj imamo mnogo praktičnega pouka. Hrana v naselju pa nam ne zadošča in treba je še kaj kupiti posebej. Stanujem pa v Študentovskem kolegiju.

Telovadnice v novi šoli so moderno opremljene in odlično služijo svojemu namenu

KOŠARKA V REPUBLIŠKI LIGI - KOŠARKA V REPUBLIŠKI LIGI - KOŠARKA

Odlična igra slovenskih košarkarjev

SRS : ZAH. NEMČIJA 66:58 (23:33)

Radenci, 3. maj — Pred okoli 1000 gledalci je slovenska košarkarska reprezentanca premagala izbrano moštvo Zah. Nemčije, ki te dni gostuje v Sloveniji. Reprezentanca Zahodne Nemčije se namreč pripravlja na kvalifikacijsko tekmovanje za nastop na olimpijskih igrah v Tokiu.

Gostje so se predstavili kot fizično mnogo močnejši tekmec, vendar so morali kljub temu položiti orožje pred mladimi borbenimi slovenskimi reprezentanti. V prvem delu igre petorka slovenske reprezentance — Hočevar, Volovšek, Alič, Jelačin in Logar — nikakor ni našla pravega orožja proti hladnokrvnim reprezentantom Zah. Nemčije. V drugem delu igre pa je mladi Gril Tine povsem spremenil potek dogodkov na igrišču. S šestimi zaporednimi meti od daleč je spremenil rezultat v prid slovenske reprezentance, ki je nato v zadnjih minutah igre z izredno požrtvovalnostjo dosegla pomembno zmago.

Slovenija: Alič 4, Hočevar 12, Dovžan 4, Grilj T. 16, Logar 10, Volovšek 8, Jelačin 6, Šašič, Senčar, Žiberna.

Zah. Nemčija: Klaus 6, Dieter 8, Hanse 8, Jurgen 11, Bernt 7, Jöring 3, Scharti 1, Udet 8.

LESONIT : ZAH. NEMČIJA 67:71 (32:35)

Zanimanje za tekmo je bilo v Ilirski Bistrici izredno, saj se je zbralo ob igrišču rekordno število gledalcev, in sicer preko 2000. Srečanje je bilo izredno zanimivo in bi domači košarkarji z malo več pazljivosti lahko zaključili tekmo tudi v svojo korist. Kot gosta sta za KK Lesonit nastopila Potočnik (Olimpija) in Degolo (Kvarner-Rijeka), vendar se zaradi neugranosti nista mogla povsem sporazumeti z domačimi igralci. Tekmo sta sodila Kavčič Peter in Sefer iz Ljubljane.

Lesonit: Štemberger 8, Grlj 12, Žnidaršič 3, Lenarčič 2, Prosen 16, Šuštar 2, Degolo 8, Potočnik 16, Čošič, Antonič, Kandare, Uršič.

DOMŽALE : ZAH. NEMČIJA

Danes zvečer bo reprezentanca Zah. Nemčije nastopila še v Domžalah proti republiškemu ligašu KK Domžale. Tekmo bo ob 19.30.

DOMŽALE : LESONIT 47:42 (19:16)

DOMŽALE, 3. maja. Tekma je bila na sporedu že v sredo zvečer, ko se je zbralo na igrišču KK Domžal okoli 800 gledalcev. Za oba tekmeca je bil izid srečanja izredno pomemben. Tako je tudi razumljivo, da so igralci obeh moštev pričeli tekmo izredno previdno in premišljeno. Lahko zapišemo, da v času tekme igralci obeh moštev skoraj niso zagrešili nobene napake. Oba tekmeca sta izredno dobro zaigrala predvsem v obrambi in so bili napadalci takorekoč brez moči. Temu primerno se je tudi tekma končala s precej nizkim rezultatom. Tudi sicer so bili napadi obeh moštev statični brez kakršnegakoli tveganja. Tako na vsej tekmi nismo videli niti enega bliskovitega ali hitrega protinapada, ampak so bile vse akcije premišljene in dobro pripravljene. Moči obeh so bile ves čas izenačene in so si domačini potrebno prednost 5 točk — 41:36, priborili prav v zadnjih minutah igre. Kljub izrednim naporom gostov, košarkarji iz Ilirske Bistrice niso mogli spremeniti rezultata. Značilno za tekmo je bilo tudi to, da sta se moštvi in to predvsem gostje, večkrat poslu-ževali igre do 30 sekund. Najboljša moža na igrišču sta bila centra obeh moštev Grlj in Hočevar. Tekmo, ki se je igrala z usnjeno žogo, sta sodila Steiner in Jeraj iz Ljubljane.

Domžale: Dovžan 9, Rojs 5, Kralj 6, Hočevar 23, Grilj T. 2, Šefman 2, Peče, Rupelj, Stiftar, Pirc, Gostič.

Lesonit: Grlj 17, Prosen 5, Stemberger 10, Žnidaršič 6, Lenarčič 4, Barone, Princ, Kandare, Antonič, Čošič, Ujčič, Rože.

TRIGLAV : AŠK TIVOLI 51:68 (23:20)

KRANJ, 3. maja. Okoli 200 gledalcev je bilo po prvih minutah igre prepričanih, da si bodo tokrat domači košarkarji priborili prvo zmago v tekmovanju republiške lige. Triglav je namreč tekmo odlično pričel in v 4 minutah dosegel vodstvo 5:0. Gostje se na igrišču nikakor niso mogli znajti in zoperstaviti borbenim in razpoloženim domačinom. Tako se je prvi del igre po enakovredni borbi končal s 3 točkami prednosti za Triglav. V prvih minutah drugega dela se je ponovila ista slika kot ob začetku tekme, saj je Triglav v silovitem naletu do 3. minute povečal prednost na 29:21. Bolj pa, ko se je bližal konec tekme, tembolje so pričeli igrati gostje iz Ljubljane. Tako je AŠK Tivoli do 9. minute znižal razliko na 35: 34 ter v 15. minuti po 5 zgrešenih prostih mestih igralcev Triglava, povedel s 45:41. Sledil je oster finiš igralcev AŠK Tivoli, ki so v 3 minutah dosegli 10 košev in priborjene prednosti niso izpustili več iz rok. Pomlajeno moštvo Triglava je kot že rečeno, tekmo odlično pričelo, vendar mladi igralci v odločilnih trenutkih niso bili kos izkušenim gostom ter so zapravili priborjeno prednost in končno tudi zmago. Tekmo sta sodila Bolka iz Ljubljane in Gaube iz Maribora.

Triglav: dr. Petrič 13, Klavora 18, Todorovič 2, Lampret 9, Omahen 2, Palovšnik 2, Stružnik 3, Župančič 2.

AŠK Tivoli: Gagel 11, Balentin 15, Lavrenčak 4, Šmid 10, Osterc 3, Tomori 14, Verbič 9, Kristan 3, Hafner, Praznik.

LJUBLJANA : SVOBODA 59:47 (45:45, 16:19)

LJUBLJANA, 3. maja. Košarkarji Ljubljane so očitno podcenjevali svojega tekmeca z Viča, saj jim prav nič ni šlo od rok. Tako je že vse kazalo, da bo Svoboda pripravila največje presenečenje IV. kola. Po mnogo boljši igri v prvem delu je bila Svoboda vse do 4. minute drugega dela boljše moštvo. V tem trenutku so Vičani vodili tudi z 29:20. V preostalih minutah pa je prišlo do preobrata. Ljubljana je končno le uredila svoje vrste in do 16. minute nadoknadila zamujeno ter spremenila rezultat sebi v prid 43:41. Prav v zadnjih minutah so košarkarji Ljubljane prav po nepotrebnem zapravili zmago v regularnem času tekme. V zadnji minuti so namreč zapored zgrešili po izenačenju 3 proste mete. Nato so imeli pri rezultatu 45:45 še v posesti žogo in prav nespretno zavlačevali, tako da je bil za izid srečanja potreben podaljšek. V podaljšku je Svoboda povsem popustila in Ljubljani ni bilo težko zmagati. Sicer je bila tekma nezanimiva, saj so igralci obeh moštev mnogo grešili. Srečanje je motil tudi veter, tako da igralci niso mogli od daleč metati na koš. Pripomniti je še treba, da bi v prihodnje KK Ljubljana lahko pripravila mnogo bolj primerno žogo za odigranje tekme. Sodila sta Varoga in Remic M. iz Ljubljane.

Ljubljana: Kočar 10, Kapelj 6, Lajevec 4, Peršin 10, Račič, Jelačin, Božič 2, Milošević 8, Volovšek 19.

Svoboda: Lesjak 8, Pleško, Srnek, Repanšek 20, Loboda, 4, Sešek 8, Ahčan 3, Lokar 4, Malavašič, Nemec, Pretnar, Hočevar.

ILIRIJA : BRANIK 53:58 (19:25)

LJUBLJANA, 3. maja. Zaradi že znanih izgredov je KZS kaznovala KK Ilirijo z zaporo igrišča za odigranje dveh tekem. Tako so košarkarji Ilirije odigrali prvenstveno tekmo z Branikom iz Maribora na igrišču KK Svobode na Viču. Po enakovrednem začetku so se gostje iz Maribora kaj kmalu pokazali kot mnogo bolj izkušeno in borbeno moštvo. Branik je bil vse do 8. minute drugega dela igre boljši tekmec, kar je izrazil tudi v rezultatu, saj so Mariborčani vodili v tem trenutku z 41:29. Ko je že vse kazalo, da zmaga Branika ni več vprašanje, pa je Ilirija v ostrem finišu znižala razliko na 45:44. V odločilnih zadnjih minutah igre je Branik zopet uredil svoje vrste in z bolj premišljeno igro dosegel zasluženo zmago. Sodila sta Hojs iz Ljubljane in Berčič iz Maribora.

Ilirija: Senčar L. 12, Senčar J., Bajc 20, Pavc 8, Čičin Šain 6, Kogovšek 6, Naveršnik.

Branik: Židanik 4, Košar Pavel 15, Senčar, Rostaher 1, Kline, Veltruski 8, Brumen 4, Ogrizek 11, Bergoč 7, Sajovic 6, Serbelj 2.

ŠKOFJA LOKA : ELEKTRA 64:67 (40:29)

ŠKOFJA LOKA, 3. maja. Kljub zelo dobri igri in premoči v prvem delu srečanja med domačo Škofjo Loko in Elektro iz Šoštanja, so morali domačini v nadaljevanju prepustiti obe točki borbenejšim in spretnejšim gostom. V drugem delu igre je namreč Elektra vsilila domačinom svoj način igre. Poleg tega so gostje izredno dobro čuvali najboljšega strelca Škofje Loke Omana, ki je v drugem delu igre dosegel tako le dve točki. To je domačine precej zmedlo in Elektra je 10 minut pred koncem izenačila rezultat. V preostalih odločilnih minutah igre so domačini igrali precej zbegano in po nepotrebnem zapravljali žoge s slabimi podajami in podobno. Ko sta igro dve minuti pred koncem, zaradi 5 osebnih napak, morala zapustiti najboljša igralca domačinov Hafner in Koren, zmaga gostov ni bila več vprašanje. Tekmo sta sodila Camplin in Peterman iz Ljubljane.

Škofja Loka: Oman 12, Balderman 9, Koren 20, Cajič 4, Hafner 10, Cerkvenik 8, Kolendo 1, Peternel, Hartman.

Elektra: Kac 18, Moškon 9, De Costa 16, Natek 1, Lukman 10, Naraločnik 13, Zakršnik, Cerar, Videmšek, Hasseck.

AŠK Tivoli	4	3	1	263:210	6	(+ 53)
Lesonit	4	3	1	238:201	6	(+ 37)
Ljubljana	4	3	1	240:225	6	(+ 15)
Domžale	4	3	1	234:219	6	(+ 15)
Branik	4	3	1	249:236	6	(+ 13)
Elektra	4	2	2	264:264	4	
Ilirija	4	1	3	237:245	2	(— 8)
Škofja Loka	4	1	3	221:240	2	(— 19)
Svoboda	4	1	3	203:252	2	(— 49)
Triglav	4	0	4	196:255	0	(— 59)

LESTVICA STRELCEV: Kralj (D) 80, Senčar L. (Il) 77, Repanšek (Sv) 76, Grlj (Les) 70, Oman (ŠL) 69, Hočevar (D) 67, Lukman (El) 66, Stemberger (Les) 65, dr. Petrič (Tr) 62, Košar Pavel (B) 61, Bajc (Il) 60, Gagel (AŠK) 59, Kac (El) 57, Perhaj (Lj) 55, Kočar (Lj) 51 itd.

TEKME V. KOLA: Sobota 9. maja — Branik : Domžale (ob 19.30), Svoboda : Ilirija (ob 18.30), AŠK Tivoli : Ljubljana (ob 18.30), Elektra : Triglav (ob 19. uri) in v nedeljo 10. t. m. Lesonit : Škofja Loka (ob 15. uri).

Republiška odbojkarska liga

TRIGLAV : ŽIROVNICA 0:3 (9:15, 12:15, 12:15)

SLOVENSKA BISTRICA : JESENICE 1:3 (15:13, 10:15, 7:15, 7:15)

MARIBOR : KANAL 0:3 (12:15, 9:15, 17:19)

MARIBOR : JESENICE 3:2 (15:5, 11:15, 12:15, 15:3, 15:10)

SLOVENSKA BISTRICA : KANAL 0:3 (10:15, 7:15, 7:15)

ČRNUČE : TRIGLAV 2:3

Kanal	3	3	0	9:1	6
Žirovnica	2	2	0	6:1	4
Maribor	3	2	1	6:4	4
Triglav	3	2	1	6:5	4
Bežigrad	2	1	1	4:3	2
Jesenice	2	1	1	5:4	2
Črnuče	3	1	2	5:7	2
N. mesto	1	0	1	1:3	0
Mežica	2	0	2	1:6	0
Slov. Bistrica	4	0	4	2:12	0

Zvezna odbojkarska liga

FUŽINAR (RAVNE) : LJUBLJANA 3:1 (15:8, 15:17, 15:12, 15:5)

RAVNE 3. maja — V četrtek, je bila pred približno 500 gledalci odigrana prvenstvena odbojkarska tekma I. zvezne lige med domačim Fužinarjem in Ljubljano. Fužinar je tokrat zaigral kot prerojen. Takoj v začetku prvega niza so domači igralci povedli kar s 7:0. Šele tedaj so se znašli gostje, vendar je bilo že prepozno.

BRANIK - HOČE : MLADOST (Zgb) 1:3

II. liga – zahod

NANOS : TOLMIN 48:53 (17:27)

Postojna, 3. maja. — Novinec v II. republiški ligi TVD Partizan Tolmin je v drugem kolu presenetil v Postojni domači Nanos z izredno igro in tako zabeležil že drugo zmago. Zmaga gostov je povsem zaslužena, saj so prikazali dobro znanje in precejšnjo mero požrtvovalnosti. Pred okoli 200 gledalci sta sodila Zule iz Domžal in Jurca iz Postojne.

Nanos: Tavčar 6, Turk 2, Tomič 8, Žmak 5, Inocenteina 10, Grželj 10, Furlan 4, Noromfeti 2, Miloševi 1.

Tolmin: Kozorog 10, Obid 17, Gruntar 4, Pom 1. 18, Fom M. 4.

NOVO MESTO : SP. ŠIŠKA 68:44 (29:19)

Novo mesto, 3. maja. — Ljubljančani so bili enakovreden tekmec le v prvih minutah igre. V preostalem delu pa so bili domačini predvsem po zaslugi izredno razpoloženega Knola, mnogo boljše moštvo in tudi zasluženo zmagali. Pred 300 gledalci sta tekmo sodila Vertelj in Rudolf iz Ljubljane.

Novo mesto: Petrič, Potrč 1, Berger, Franko 2. Blažič 17, Knol 22, Šetina 2, Uhan 21, Bele 2, Golež 1.

Sp. Šiška: Remic 6, Osipovič 6, Cimperman, Radmilić 5, Stupica 16, Drobež, Štrikberger 5, Opšteter 6.

MEDVODE : MOSTE 52:47 (25:26)

Medvode, 3. maja. — V dokaj nezanimivi tekmi, a zelo borbenem srečanju, so domačini zabeležili prvo zmago v letošnjem tekmovanju. Tekmo sta Sodila Camplin in Škulj iz Ljubljane.

Medvode: Jeraj 13, Bojovič 5, Kmetič I. 12, Jesih 7, Kmetič II. 10.

Moste: Cerkvenik 13, Plešnar 14, Umek 5. Moerlak 4, Lesjak 8, Kmetič 3.

JESENICE : SEŽANA 51:47 (31:24)

LESTVICA

Tolmin	2	2	0	102: 92	4
Novo mesto	2	1	1	123:104	2
Moste	2	1	1	111: 93	2
Nanos	2	1	1	108:108	2
Medvode	2	1	1	96: 96	2
Sp. Šiška	2	1	1	96:113	2
Jesenice	2	1	1	92:111	2
Sežana	2	0	2	92:103	0

Tekme III. kola: Tolmin : Novo mesto, Moste : Nanos, Sežana : Medvode, Sp. Šiška : Jesenice.

II. liga – vzhod

CELJE : MTT 63:92 (33:43)

Celje, 3. maja. — Danes so pričeli s tekmovanjem tudi v vzhodni skupini II. republiške košarkarske lige. V prvi tekmi so Celjani morali z visokim rezultatom poraženi zapustiti svoje igrišče. Moštvo ni pokazalo takšne igre kot v preteklem letu, igralci pa so bili kljub borbenosti izredno neučinkoviti. Sodila sta Dorn in Koštomaj iz Celja.

Celje: Bolka 20, Šuštar 10, Holsinger 10, Pavšer 9, Malgaj 3, Leskovšek 2, Zorko 2, Prodan, Furlan, Petrič.

MTT: Ozorel 36, Gaube 16, Sink 12, Orozel A. 8, Tomažič 8, Planinšek 4, Majhen 3, Laufer 3, Arzenšek 2, Hanžič, Kranjc.

MARIBOR : ŽALEC 82:59 (40:27)

Rezultatov ostalih dveh tekem v času poročanja nismo prejeli. V naslednjem kolu se bodo srečali: **Slov. Konjice : Proletarec (Zagorje), Žalec : Rudar (Trb.), MTT (Maribor) : Maribor, Zelena jama (Lj) : Celje.**

ELEKTROTEHNA

UVOZNO, IZVOZNO PODJETJE
Z ELEKTROTEHNIČNIM MATERIALOM
LJUBLJANA

Kolektiv čestita za praznik dela

Uprava: Parmova 35, tel. 31-082, 37-289
Glavni direktor: tel. 42-482, stanovanja 22-306
Zunanjetrgovinski sektor: Cankarjeva 3, tel. 21-043
Sektor notranje trgovine na debelo: Kotnikova 12, tel. 36-706 (4 vodi)
Servis: Kotnikova 12, tel. 33-350
Sektor trgovinske mreže: Kotnikova 12, tel. 20-937
Skladišče: Šmartinska 152 a, tel. 36-832-241

Prodajalne:
Ljubljana, Titova 23
Gosposvetska 10
Rimska 19
Miklošičeva 38
Šmartinska 10
Novo mesto: Glavni trg 26
Kranj: Prešernova 9
Murska Sobota: Titova 17
Celje: Stanetova 16

Predstavništva:
Maribor: Tyrševa 14
Celje: Trg Svobode 10
Zagreb: Moša Pijade 2
Beograd: Ulica Prote Matoje 41

v a m n u d i

ves elektrotehnični material domače in inozemske proizvodnje, elektroinstalacijski material, transformatorje, žarnice, aparate za gospodinjstvo, radioaparate, televizorje itd.
Skladišče vseh proizvodov tovarne kablov »Moša Pijade«, Svetozarevo.
Poslužite se nakupa pri nas, nudimo Vam širok asortiment vseh navedenih proizvodov po konkurenčnih cenah.

Učiteljica in učenka. Bivša svetovna prvakinja v orodni telovadbi Čehoslovakinja Eva Bosakova je dobra in iskrena prijateljica Vere Časlavske, ki ji ob vsaki priložnosti pomaga z nasvetom, s prijazno besedo in ji vlijiva potrebno samozavest pred pomembnim nastopom. Ljubitelji orodne telovadbe v Češkoslovaški so ponosni na obe tekmovalki.

Gabrijel Korobkov:

V Tokiu vlaga in peščeni oblaki

Tokio ni Rim, trdi znani sovjetski atletski strokovnjak Korobkov — Časovne, vremenske in klimatske spremembe bodo vplivale na rezultate na olimpijskih igrah — V Tokiu ni pričakovati velikih dosežkov, marveč samo boj za solidne rezultate

Čim bolj se bližajo olimpijske igre v Tokiu tem pogosteje slišimo in beremo razna ugibanja, prognoze in komentarje o možnostih, ki jih imajo športniki najrazličnejših dežel, ki bodo sodelovale na olimpijskih igrah. Mnogi strokovnjaki imajo popopolnoma raz- tako da je konec koncev res težko odločiti se komu bi verjeli...

Američani optimisti

Ameriški strokovnjaki so veliki optimisti glede rezultatov, ki naj bi jih dosegli atleti na olimpijskih igrah v Tokiu. Pravijo, da se kaj lahko zgodi, da bi zmagovalec teka na 100 m dosegel čas 9,9 sekunde, v najslabšem primeru, pa bo zmagovalec tekel 10,2 sekunde. Tudi za tek 3000 m z ovirami pravijo Američani, da je treba iskati zmagovalca med tistimi atleti, ki bodo tekli med 8,18 do 8,23.

Sovjetski športniki so gostovali v Tokiu

Vse drugače gledajo na rezultate v Tokiu strokovnjaki Sovjetske zveze, ki imajo z Japonsko že kar precej izkušenj. Športniki iz Sovjetske zveze so v zadnjih letih nekolikokrat gostovali na Japonskem in so si seveda pri tem pridno beležili vse pogoje v katerih bodo nastopali športniki na olimpijskih igrah.

Eden najbolj znanih atletskih strokovnjakov SZ Gabrijel Korobkov je skupaj z dvema pomočnikoma izdelal podrobno analizo pogojev v katerih bodo nastopali športniki na olimpijskih igrah. Upošteval je vse klimatske, vremenske in časovne spremembe ter obenem objavil tudi svoja pričakovanja o možnostih športnikov na olimpijskih igrah v Tokiu.

Tokio ni Rim, trdi Korobkov, saj je med obema dvema velemestoma ogromna razlika. Tekmovanja v atletiki se bodo začela v Tokiu ob tretji uri po našem času in končala ob 10 dopoldne (to je od 9 do 16 ure po Tokijskem času). Na to spremembo se bodo morali atleti, po mnenju Korobkova, privajati najmanj 12 dni. Ko so leta 1961 gostovali v Tokiu sovjetski atleti, se je zgodilo, da so ob 14. vsi nenadoma postali zaspani in metalka kopja Ozolina je tako trdno zaspala, da so jo komaj prebudili. Rezultat te zaspanosti je bil, da so vsi sovjetski tekmovalci dosegli podpovprečne rezultate, Ozolina pa je vrgla kopje celo 6 m manj kot običajno.

Vlaga in peščeni oblaki

Sovjetski strokovnjak Korobkov trdi, da bodo na dosežke atletov v Tokiu močno vplivale tudi nenavadne vremenske in klimatske razmere. Korobkov navaja primer, ko so gostovali v Tokiu sovjetski atleti Brumel, Mihailov in Rudenko. Ko so prišli na stadion kjer je bilo tekmovanje, so zaznamovali tak pritisk vlage, da so bili vsi v trenutku popolnoma premočeni. To je trajalo kakšne pol ure, nakar je spet normalno posijalo sonce. Stopnja vlage se v Tokiu zelo spreminja in Korobkov trdi, da se giba med 22 odstotki in 85 odstotki.

Poseben pojav so tudi peščeni oblaki, ki nosijo s seboj droben peščen prah in po nekaj minutah izginejo. Nekateri športniki se bodo temu sicer lahko izognili, vendar se Korobkov sprašuje kaj bo, če bo tak pojav zalotil na progi kolesarje ali tekače matarona? To lahko povzroči pravo tragedijo.

Korobkov trdi, da prav zaradi vseh teh pojavov ameriški optimizem nima prave osnove in da se bodo športniki v Tokiu borili bolj za svoje povprečne rezultate in seveda za medalje, zastonj pa je pričakovati kakšne svetovne ali olimpijske rekorde.

Sovjetski strokovnjak meni, da je osnova uspeha v dolgotrajnih pripravah, ki bodo morale teči po točno izdelanem načrtu. Predvsem bo treba paziti na to, da bodo imeli tekmovalci v Tokiu dovolj moči, da bodo lahko svoje rezultate večkrat ponovili in da se bodo lahko privadili na vremenske pogoje in pogoste klimatske spremembe.

TOKYO 1964

PRED OLIMPIJSKIMI IGRAMI V TOKIU OD 11. X. DO 25. X.

TOKYO 1964

JUGOSLOVANI NA OLIMPIJSKEM TURNIRJU BREZ KVALIFIKACIJ

Računamo na medaljo

Po računih na papirju smo na olimpijskem turnirju med najbolj potencialnimi petorkami — Slabosti v obrambi povzročajo zaskrbljenost

Prejšnji teden je dnevno in športno časopisje objavilo vest, da bodo jugoslovanski košarkarji nastopili v Tokiu brez predhodnih kvalifikacijskih tekem. Znano je, da bo na olimpijskih igrah nastopilo 16 moštev, od katerih jih 12 že poznamo. Znane petorke so naslednje: *Poljska, ČSSR, SZ, Italija, Jugoslavija, ZDA, Brazilija, Urugvaj, Portoriko, Peru, ZAR in Japonska.* Reprezentance ZDA, SZ, Brazilije, Italije, ČSSR, Poljske, Jugoslavije in Urugvaja so prejele legitimacijo direktnega nastopa na rimskih olimpijskih igrah 1960. leta. Ta moštva so se uvrstila na zadnji olimpijadi od prvega do osmega mesta. Portoriko in Peru sta najboljši petorki kvalifikacijskega turnirja ameriške cone, medtem ko so košarkarji ZAR zmagovalci izločilnega turnirja afriškega kontinenta. Kot organizatorji olimpijskih iger pa se bodo brez kvalifikacijskih borb uvrstili v finale Japonci. Ostali štirje udeleženci bodo znani po kvalifikacijskih tekmah v Ženevi in Jokohami. Turnir bo v Ženevi od 4. do 13. junija. Ker se je za turnir prijavilo 14 evropskih držav, bodo sestavili dve skupini. V prvi bodo igrali: *Madjarska, Nemčija (Vzh. in Zah. skupaj) Izrael, Finska, Švica, Avstrija in Grčija.* V drugi skupini bodo igrali: *Bolgarija, Španija, Belgija, Francija, Nizozemska, Anglija in Luxemburg.* V Tokio bosta potovala samo zmagovalca obeh skupin V Jokohami bo kvalifikacijski turnir od 25. septembra do 5. oktobra. Zanimivo je, da bodo lahko sodelovale na tem turnirju, seveda razen azijskih držav, Filipinov, Formoze, Koreje in drugih, tudi reprezentance iz Evrope, ki ne bodo uspele na kvalifikacijah v Ženevi. Za zaključek naj povemo, da bo olimpijski turnir od 11. do 23 oktobra, košarkarji pa bodo razdeljeni v dve skupini po osem moštev.

KAJ PRIČAKUJEMO OD JUGOSLOVANOV?

Če smo že v naslovu povedali, da računamo na medaljo potem to pomeni, da smo optimistično nastrojeni. Jugoslovanski košarkarji so na zadnjih velikih mednarodnih prireditvah (na svetovnem prvenstvu v Braziliji, na zadnjih evropskih prvenstvih in v mnogih mednarodnih srečanjih) potrdili veliko nadarjenost in kar čez noč zasloveli kot redko katera država z mnogo večjo košarkarsko tradicijo. Ob tem nastane vprašanje ali je naša trditev, da računamo na eno od medalj upravičena, ali je naš optimizem na mestu in ali je vrednost jugoslovanske košarke res tolikšna kot nam jo pripisujejo predvsem tuji strokovnjaki?

Vsekakor je vselej na mestu zmeren optimizem. Naše moštvo kot vemo sestavljajo preizkušeni igralci z največjo košarkarsko intuicijo. Na zadnji tekmi na GR med Beogradom in Olimpijo, se je Beograjčan Gordić tako izkazal, da je presenetil celo odličnega košarkarskega pedagoga inž. Kristančiča. Boris Kristančič je po tekmi trdil, da je Gordić igral tako kot najboljši Američani. Opazili smo, da je v odlični formi visoki Rajković, naš Kruminš, samo s to razliko, da je Rajković bolj atletsko popolen košarkar. Ob tem ne gre prezreti odlik Koraća in Daneua. Če bodo v takšni formi kot so že danes omenjeni igralci tudi Djerđja, Kovač, Nikolić in Petričević, potem bo to prava »atomska petorka«. Naše moštvo ima tudi določene slabosti, ki spravljajo v zadrego trenerja Nikolića. Te slabosti so zlasti v obrambi in v pomanjkljivi kolektivni igri. Naši igralci so kot individualci neprekosljivi mojstri, lahko bi jim rekli košarkarji virtuozi, ki so v Braziliji in drugod po svetu dvigali s sedežev ljubitelje košarkarske igre. Do tu je vse lepo in v redu, toda kako bomo izpopolnili vrzeli v obrambi, kako bomo individualno popolne igralce spravili v uglašeno harmonijo? To so problemi s katerimi si beli glavo zvezni kapetan Aca Nikolić, ki se dobro zaveda, da leži prav na njegovih plečih vsa odgovornost. Res je, dosegli smo zveneče naslove in polnili stolpce vseh tujih časopisov, kaj pa bo v Tokiu, če se bo kolo slabo vrtilo?

L. M.

12-dnevni izlet s posebnim letalom na OLIMPIJSKE IGRE

Prijave sprejemajo vse poslovalnice KOMPASA!

Možnost obročnega plačila!

Mednarodni olimpijski komite se ukvarja z zelo »pomembnim« protokolarnim vprašanjem. Član komiteja je tudi novi grški kralj Konstantin. V komiteju gre vrstni red članov na vseh seznanih in pa tudi sedežni red pri zasedanjih po številu let, ki jih je kdo od članov prebil v komiteju (članstvo je dosmrtno). Konstantin bi moral biti uvrščen na mesto s številko 69, kar bi bilo seveda nekoliko nerodno ob znanih težnjah komiteja, da poudarja svoj »visoki« sestav. Zato so se odločili za kompromis, da priznajo Grčiji kot domovini klasičnih in modernih olimpijskih iger prednost in postavijo kralja na številko 1.

●

Že pred meseci je organizacijski komite olimpijskih iger v Tokiu poslal državam članicam mednarodnega olimpijskega komiteja lično izdelano vabilo na udeležbo na igrah. Vabilo je v japonščini, angleščini in francoščini, izdelano na specialnem papirju in vloženo v posebej v ta namen izdelane ovitke.

●

Organizacijski komite tokijskih iger je doslej že izdal 12 številk svojega uradnega biltena, ki predstavlja po vrsti vse olimpijske tekmovalne arene, daje tekmovalne propozicije za posamezne panoge, novice in je odlično ilustriran s črnobelimi in barvnimi fotografijami

●

Japonska kot domovina juda je uspela spraviti to športno panogo na spored »svojih« olimpijskih iger

OLIMPIJSKI BILTEN

v prepričanju, da bo v tej panogi lahko pobirala medalje celo v več količinah. Sedaj pa mojstri te panoge z Daljnega vzhoda gledajo na svoje nasprotnike iz Evrope in Amerike že nekoliko drugače. Ne bojijo se samo orjaškega Nizozemca Geesinka, ki jim je kot prvi odnesel naslov svetovnega prvaka, ampak tudi odlične borce iz Sovjetske zveze in ZDA. V Sovjetski zvezi se je judo razvil iz nekakšne vrste ljudske rokoborbe, imenovane sambo, medtem ko so Američani šolali svoje najboljše judoiste prav v »levjem brlogu« — na Japonskem, kjer so jih imenovali »kensusheis« — to je študenti s posebno nalogo. Medalje naj bi si torej delili nasledniki Jigora Kana iz Japonske, Geesink, borci samba in ameriški študenti. Čez pol leta pa bo uganka o najmočnejših in istočasno najspretnejših možeh sveta razvozlana.

●

Japonska poštna uprava je izdala že pred časom novo serijo olimpijskih znamk v skupni nakladi 6 milijonov serij. Vse tri znamke imajo nominalno vrednost 5 + 5 jenov. Znamka v modri barvi prikazuje jadranje, ona v rjavi odbojko in vijoličasta boks.

●

Med olimpijskimi igrami bo v Tokiu na voljo poseben olimpijski telefonski imenik na 200 straneh z najvažnejšimi naslovi in podatki v francoščini, angleščini in japonščini.

ANEKDOTE

ZANIMIVOSTI

KARIKATURE

STOP PREBERI !

Športno društvo Olimpija ima nove prostore. Naša fotografija prikazuje vitrino s številnimi pokali.

Olimpija in Maribor favorita

Prvenstvo v II. zvezni ligi prehaja v zaključno fazo. Vodeči moštvi — »Zagreb« in Borac — bosta dvakrat zapovrstjo gostovali na tujih igriščih, Mariborčani pa se bodo po srečanju s Slobodo čez sedem dni tudi proti Borovu pomerili v Ljudskem vrtu. Obetajo se torej, ponovni premiki na prvenstveni razpredelnici in možnosti »vijoličastih« bi se lahko kar čez noč zopet izboljšale. Prav zato bo treba proti Borovu igrati na vse ali nič in je malo verjetno je, da bi gosti lahko v Mariboru pripravili presenečenje. Tekma s Slavolijo je bila pač predobra šola in v bodoče si domači igralci ne bodo več privoščili takšnih spodrsljajev gotovo.

Obiljajno nam pri naših prognozah pomagajo igralci ali člani tehniškega vodstva, tokrat pa smo se na enem izmed zadnjih treningov v Ljudskem vrtu enostavno pomešali med številne simpatizerje mariborskega drugoligaša. Naš sogovornik je bil znani predvojni nogometaš in dober poznavalec slovenskega nogometa Presinger.

— Borovu tokrat ne dajem prav nobenih možnosti. Sicer pa je vse odvisno od tekme Olimpija : Zagreb. V primeru zmage Ljubljančanov bi bila razlika samo še 4 točke, Zagreb pa mora potem še v Tuzlo in Maribor . . .

Zagreb torej, še ni zanesljivi prvak?

— Upal bi staviti, da se bo do konca še marsikaj izpremenilo. Oba slovenska predstavnika imata še vedno odlične možnosti in pet kol pred zaključkom se ne kaže vreči puške v koruzo. Sicer pa, bodimo odkriti! Niti Maribor, niti Olimpija trenutno še nista zrela za I. ligo . . .

V taboru Borova so »bojno« razpoloženi. Predsednik kluba nam je na vprašanje kaj misli o srečanju Maribor : Borovo odgovoril takole:

— Igrali bomo na vse ali nič! To pomeni, da moramo napeti vse sile, igrati odprto, brez bunkerjaf! Naš položaj, kakor sami veste, je zelo slab. Nimamo kaj izgubiti, zato se bomo poiskušali, čeprav vemo, da je Maribor boljši, od nas in čeprav vemo, da gremo v boj brez upa v zmago. Potrebujemo točke, sicer se bomo še bolj potopili v nevarnih vodah za izpad iz lige.

Ni bilo posebno lahko čo biti telefonsko zveza z nogometnim klubom Bosna v Visokem. No, končno se je na drugi strani žice le oglasil sekretar kluba, ki nam je o srečanju med Olimpijo in Bosno takole dejal:

— Olimpija je veliko moštvo, to ni nobena skrivnost, in zelo težko je pričakovati, da bi Bosna v srečanju na ljubljanskem igrišču lahko karkoli iztržila. Bosna je v zelo težkem položaju. Dva ključna igralca sta poškodovana in najbrž niti proti Olimpiji ne bosta mogla nastopiti. Bosna je v nevarni coni in se bori za obstanek. Lahko rečem, da se bomo tudi v Ljubljani borili z vsemi močmi, za obe točki, za zmago in za obstanek med drugoligaši. To so naše želje, vprašanje pa je, če se bodo izpolnile . . .

Pri tem našem komentiranju, se nam ni posrečilo priti v stik s katerim kol članom Olimpije. Verjetno ne bo zato nič napak, če kar sami v uredništvo poskusimo s prognozo.

Olimpija je prav gotovo v srečanju z Bosno velik favorit. Dobro vemo kaj pomore ljubljanski ligaš in vemo tudi kakšne so spomnitti gostov iz Visokega. Toda, že danes moramo opomniti igralce Olimpije, da je treba tudi proti takšnemu moštvu kot je Bosna zaigrati z vso voljo in z vsem srcem, Bosna je klub, ki krmari v nevarnih vodah za izpad iz lige in zato bodo gostje poizkusili vse, da si priborijo vsaj točko. Potrebna je pazljivost, brez podcenjevanja in Olimpija si bo lahko po tej tekmi pripisala še dve točki k svoji pozitivni bilanci.

KAM BODO ŠLE TOČKE PRIHODNJI TEDEN?

Navijači ne žalite

Kdo ve kolikokrat smo grajali nešportno vedenje igralcev, ki v zadnjem času z nekulturnimi izrazi spremljajo potek te ali one tekme. Tako se je zgodilo na zadnjih tekmah košarkarske lige, da so navijači — zasmehovali nekatere igralce Slovana. Tako npr. so zasmehovali igralca Dolinška in kričali: Bravo mesar, dajmo Emona! Menda veste kaj so hoteli nevzgojeni gledalci? Zasmehovati so hoteli Dolinška in njegov poklic, kar je kot smo kasneje zvedeli izredno slabo vplivalo na visokega centra Slovana. Tudi na tekmah zvezne nogometne lige smo slišali še hujše žaljivke na račun tega ali onega nogometaša. Ali ni takšno vedenje nekulturno in daleč proč od pravega športnega navijanja? Kdo bi si mislil, da je takšnega žaljivega navijanja vedno več in ne samo med večkrat nepremišljeno mladino temveč tudi med starejšimi »ljubitelji športa«.

Košarkaški trener BOSTON CELTICA sestavlja moštvo za gostovanje v Jugoslaviji

Znano je, da bodo gostovali v Jugoslaviji prve dni junija ameriški košarkarski profesionalci. Vse je kazalo, da bodo poslali Američani na stari kontinent, sicer odlične igralce, vendar ne z zvenečimi imeni. Pravkar pa smo zvedeli, da išče trener profesionalnega moštva Boston Celtica, ki je svetovni profesionalni prvak najmočnejšo petorko, ki jo bodo sestavljali najboljši profesionalci te lige. Tako smo slišali, da bodo sestavljali jedro te reprezentance po štirje najboljši iz Bostona Celtica in štirje iz San Francisca Voriors iz Kalifornije. To gostovanje je pripravila Košarkarska zveza Jugoslavije s sodelovanjem ameriške ambasade v Beogradu. Košarkarji iz ZDA bodo gostovali kot kaže v štirih krajih Jugoslavije in sicer v Beogradu, Zagrebu in Ljubljani, četrtega kraja pa trenutno še ne poznamo. Naša zveza bo imela z gostovanjem odličnih Američanov veliko dela, zato bi bilo prav, da bi tudi svetovala posameznim klubom, ki bodo nastopili proti Američanom, kako naj sestavijo moštva, da se bodo lahko čim bolj uspešno zoperstavila najboljšim igralcem košarke na svetu.

Trener nogometašev vijoličastih v Mariboru Šimunić že vrsto let uspešno vodi svoje učence. V zadnjem času pa krožijo vesti, da bo ta trener zapustil Maribor in to takoj po končanem prvenstvu. Morda se je že naveličal dela v tem klubu, morda mu ni uspelo izpolniti svojih načrtov, ali pa bi rad prevzel trenerske posle pri kakšnem drugem nogometnem kolektivu? Kdo ve?

Kolikokrat se je že zgodilo, da so mnogi športniki od velikih naporov obležali celo nezavestni. Športniki zdravniki in biologi so dali časa študirali kako bi nadoknadili izgubo kisika po teži ali onem napornem tekmovanju. Na našem posnetku vidimo enega izmed francoskih igralcev rugbyja v trenutku, ko so mu nadeli posebno masko s pospešenim dovajanjem kisika. Poizkus se je dobro izkazal in kakor poročajo očividci bodo to novo pridobitev kmalu posredovali tudi drugim.

TOKIO SE PRIPRAVLJA NA OLIMPIJSKE IGRE

BARVNA TELEVIZIJA ZA JAPONSKO IN AMERIKO

Glavno mesto Japonske v znamenju zaključnih priprav radijske in televizijske mreže — Televizijski avto in helikopter s prenosnimi kamerami

Dnevno časopisje od časa do časa poroča o ogromnih pripravah Japonske za brezhibno izvedbo predstoječih olimpijskih oger. Ogromen delež za dobro izvedbo bo vsekakor doprineslo radijsko televizijska organizacija imenovana NIPPON HOSO KYOKAI (NHK), katera je pooblaščena za vse radijske in televizijske prenose širom sveta. V ta namen so v Tokiju začeli aprila 1563 graditi nov radijski center in sicer v dveh etapah. Prva etapa za olimpijske igre bo pravkar končana. Zgradba bo imela 7 nadstropij in to 4 nad in 3 pod zemljo, s skupno površino 55.000 m². Na voljo bo 7 televizijskih studijov, od katerih je 5 namenjenih za inozemske prenose ter 45 radijskih studijev, od tega 40 za inozemstvo. Ta ogromna stavba pa bo v drugi etapi dograjena šele marca 1968 s skupno površino 185.000 m². Važnejše športne dogodke bodo prenašali iz 32 športnih igrišč, kjer je povsod že vse pripravljeno za te prenose. Na 24 igriščih je pripravljeno približno 100 priključkov za televizijske prenose. Za kolmentatorje pa je na razpolago približno 600 kabin ki so opremljene z mikrofoni in slikovnimi monitorji. Otvoritveno ceramonijo bodo prenašali celo v barvah za Japonsko, katera ima trenutno 25 tisoč aparatov za barvni sprejem. Prav tako bodo tudi za Ameriko to posneli na magnetofonski trak. Za prenos maratonskega teka bodo postavili 19 televizijskih kamer, poleg tega pa bo tek spremljal še televizijski avto in helikopter s prenosnimi televizijskimi kamerami.

Pri vseh prenosih bo sodelovalo 1000 sodelavcev NHK. Na razpolago bo 700 magnetofonov, 40 televizijskih kamer, 30 fotografskih prenosnih televizijskih kamer, 25 avtomobilov za televizijske prenose, 20 mobilnih električnih central, 500 tonskih mešalnih ojačevalcev, 14 magnetoskopskih aparatov, 11 kopirnih naprav za film, 1000 telefonov in še nešteto drugih aparatur in napeljav. Radijski prenosi širom sveta bodo potekali prvenstveno po kratko valovni liniji, razen tega pa še po preko oceanskem telefonskem kablu. Za televizijske prenose se bodo posluževali filmov in magnetofonskih posnetkov, katere bodo po najhitrejši poti z reaktivnimi letali dostavljali na določena mesta širom sveta. Kljub temu pa na Japonskem še niso opustili misli, da bi ZDA poslala nov satelit okoli zemlje, kajti »Relay 2« bo ravno v času olimpijskih iger v zelo neugodnem položaju za prenose, pa tudi s tretjim satelitom bi bili direktni prenosi za Evropo in ZDA zelo časovno omejeni. Do sedaj se je že prijavilo 71 radijskih organizacij iz 59 držav in 42 televizijskih organizacij in 39 držav s 550 reporterji. Toda do začetka olimpijskih iger se bodo ta števila nedvomno še povečala.

PRITOŽBA ŠTUDENTOV DOMA GRADBENE TEHNIŠKE ŠOLE

OSKRBNIK SVOBODE NA ‚ZATOŽNI KLOPI'

Študentje in dijaki si želijo razvedrila ob žogi — Kako uskladiti želje mladine in hišni red ŠD Svoboda — Upravnik stadiona ima drugačno mnenje kot mladina

Pred dnevi smo prejeli pismo našega bralca, študenta Franca Košaka, ki nam precej na široko popisuje želje mladega rodu, ki nima svojega življenjskega prostorčka, kjer bi se lahko razživel ob dinamičnj igri z žogo. Ker menimo, da je še vse polno takšnih in podobnih problemov, ne samo v južnem delu Ljubljane, temveč po vsej naši republiki, smo se namenili objaviti to pismo, seveda s pripombami prizadetih. Tovariš Franc Košak piše takole:

— Namen mojega pisma je seznaniti javnost, kako skrbijo nekatera športna društva za rekreacijo šolske mladine. Stanujem v Domu Gradbene tehniške šole. V naselju je 160 študentov in 300 dijakinj. Pišem v imenu vseh gojencev internata. Mnogi mislijo, da imamo za zabavo »idealne pogoje«, saj je v neposredni bližini športni park ŠD Svoboda. Napisal sem »idealni pogoji«, kar pa je le navidezno, ker nam oskrbnik igrišča ob vsaki priložnosti prepoveduje igranje na stadionu. Naj opišem primer:

— Bilo je v soboto, 11. aprila, ko nas je oskrbnik zapodil z besedami: »Danes je sobota in igrišče je zaprto, zato prenehajte z igranjem.« In odšli smo. Na igrišču smo se pojavili v nedeljo dopoldan. Tedaj nas je takole poučil: »Zdaj bo tekmá, zato ne morete igrati!« In spet smo odšli. Po kosilu isti dan smo se znova odpravili na igrišče v prepričanju, da bomo uspeli. Spet je prišel oskrbnik igrišča in nas takole odpravil: »Fantje, danes je nedelja in igrišče je zaprto. Takoj ga zapustite!« Takrat nismo ubogali. Nadaljevali smo igro in čez čas so nas in prekinili organi LM. Tovariši miličniki so bili z nami ljubezniv, ker so ugotovili, da je naša igra upravičena. Eden od njih je celo dejal: »Če bi jaz odločal, bi vam prav gotovo dovolil igranje, ker pa uprava kluba to prepoveduje, morate zapustiti ta prostor.« Tudi oskrbnik stadiona je zatrjeval, da bi dovolil igranje, vendar uprava igrišča tega ne dovoli in zato tudi on ne more spremeniti sklepa društvenega odbora.

Večkrat beremo v vašem listu, da je cilj športnih organizacij pritegniti čim več mladine v vrste športnikov. Mislim, da je športno igrišče zato, da se človek na takšnem prostoru dostojno zabava. Društvo Svoboda prav gotovo ne vzdržuje z vstopnino športnih objektov, zato ji pomaga občinska skupščina Ljubljana Vič-Rudnik. Ta denar zaslužijo delovni ljudje in mislim, da bi te objekte lahko uporabljali vsi, ki stanujemo v tem predelu Ljubljane. Ta problem bi lahko osvetlil še z druge strani. Oskrbnik je pri študentih, ki dijakih vedno naletel na razumevanje, saj smo mu večkrat pomagali pri urejanju igrišča. Sprašujem se, ali je SD Svoboda sklenila zatreti športno življenje med študenti? Večkrat kritiziramo zakaj naša mladina išče zabavo v gostilnah in ob kartah. Odgovor je preprost: Tam pač ni »oskrbnika«, ki bi to preprečil . . .

To je pritožba prizadetih dijakov. Pa poslušajmo kaj pravi oskrbnik stadiona tov. Jerančič:

— Dobro veste, da vsaka organizirana enota, tudi SD Svoboda živi in deluje v okviru pravil, društvene discipline in ima svoj hišni red. Na takšnih objektih je dela vedno čez glavo in društveni funkcionarji imajo pri njihovem vzdrževanju velike probleme. Dobro se spominjam, kako je bilo s temi študenti, ki so hoteli igrati na našem stadionu. Ukrepal sem pač tako kot moram. Zavedam se, da mladi rod želi zabave ob žogi, toda mladina bi morala vedeti, kakšne navade imamo v društvu in kakšen red na našem stadionu. Obsuli so me z žaljivkami in prostaškim govorjenjem, kar je gotovo vsega obsojanja vredno. Pridite k nam na igrišče pa boste videli koliko škode so že povzročili nevzgojeni zlikovci, čeprav ne trdim, da so to storili ti fantje, o katerih je danes beseda. Žična ograda je na več mestih pretrgana in kolikio žarnic so pobili mladi ljudje, o čemer pa prizadeti gotovo ne govorijo. Na stadionu smo posejali novo travo in zato ne more nihče igrati toliko časa, dokler ne bo trdna površina. Sicer pa bi bilo prav, da se študentje tega Doma čimprej pogovorijo z naše društveno upravo in prepričan sem, da bomo našli skupni jezik . . .

Slišali smo obe strani. Dobro vemo, da je še vedno premalo športnih objektov, kjer bi lahko številna doraščajoča mladina našla svoje mesto. Razumeti moramo, da se društvene uprave borijo z velikimi finančnimi težavami in zato skrbno čuvajo svojo imovino. To je problem, ki ga že več let rešujemo, in ki smo ga tudi delno uspeli rešiti. V Ljubljani imamo park ing. Stanka Bloudka, ki je namenjen rekreaciji. Seveda, čez noč ne moremo zgraditi na vseh koncih in krajih Ljubljane in Slovenije takšnih in podobnih objektov, zato tudi pride večkrat do podobnih sporov. Menimo, da bi ta »študentovski« problem z dobro voljo kaj kmalu rešili, saj smo prepričani, da bo uprava SD Svoboda prisluhnila željam te mladine, ki si želi športnega udejstvovanja ob žogi.

Snell, O'Hara ali jaz to je geslo atleta Daviesa

Znani novozelandski trener Arthur Lydiard meni, da bo John Davies še letos izboljšal svetovni rekord svojega rojaka Petra Snella v teku na 1 miljo. Za zdaj se ta napoved še ni izpolnila, čeprav je 25-letni in 185 cm visoki John že petkrat premagal svojega bolj znanega rojaka. Ena od zvezd novozelandske atletike — Davies — je tip tekača na tempo, ki mora vsak tek voditi, zato pa marsikaterega na koncu v finišu, tudi izgubija.

Medtem ko je Snellova taktika v tem, da preseneti svoje nasprotnike s hitrim menjavanjem tempa, se pravi povečanjem hitrosti, v zadnjem krogu, je Davisov recept sličen onemu bivšega svetovnega rekorderja Elliotta: jačati tempo vedno že po polovici proge in tako poskušati utruditi nasprotnike. Na igrah Britanskega imperija koncem leta 1962 Davies še ni v celoti uspel, zato pa so zaradi njegovega drugega mesta za Snellom postali že pozorni nanj daleč onstran meja njegove ožje domovine.

Od tedaj pa je John močno napredoval. Na svoji nedavni turneji po Avstraliji je prvič tekel pa 1500 m pod 3:40,0, prav pred dnevi pa je bil poražen v velikem dvoboju s Snellom, vendar z odličnim rezultatom 3:38,7 v teku na 1 miljo. Do Tokia je za pripravo se precej časa in Davies sam pravi: »Moj trening je usmerjen izrazito na olimpijske igre. Treniram zelo trdo in smem reči, da sem optimistično razpoložen, celo v taki meri, da si lahko izračunam določene možnosti na zlato medaljo. Snella se ne bojim. Predobro ga že poznam in tudi pregamal sem ga že dostikrat. Menim, da bo končna odločitev v Tokiu padla med Snellom, Amerikancem O'Haro in menoj.«

Davies trenira večinoma z Billom Baillieu, o katerem smo poročali v pretekli številki našega lista. Na teden prečeka često tudi več kot 160 kilometrov. Kot dopolnilne športe pa goji John, kljub vsem pretečenim kilometrom, še nogomet, košarko in badminton. John je še samski, študira in po rodu ni Novozelandec, pač pa Anglež, saj se je njegova družina šele pred 14 leti preselila v Novo Zelandijo, kjer živijo v Aucklandu.

Davies: Hočem medaljo!

REZERVIRANO ZA BRALCE

SPET SLIKA

Opazila sem, da zelo radi odgovarjate na vprašanja, ki vam jih pošiljajo bralci. Zato se tudi jaz oglašam z željo, katere pa mi najbrž ne boste izpolnili. Ker zbiram slike zimskih športnikov vas prosim, če mi lahko pošljete fotografijo Buda Wernerja. Rada bi zvedela tudi kaj več o tem smučarju, o njegovem življenju in uspehih.

G. S. POBORST 13, P. TREBNJE

V Poletu številka 16 smo imeli na strani 5—6, ki nosi naslov »STOP PREBERI«, objavljeno sliko Buda Wernerja. Pravtako smo na tej strani objavili tudi obširen sestavek pod naslovom »Bela smrt objela Hennebergerjevo in Wernerja«. Tako kot vsem bralcem doslej, moramo tudi vám odgovoriti, da na žalost slik ne moremo pošiljati, ker je vseh teh prošenj preveč.

KJE SO STRELCI II. ZVEZNE LIGE?

Sem vnet bralec vašega lista, pa vseeno zelo pogrešam lestvico strelcev II. zvezne lige. Strelce pogrešam predvsem zato, ker v tej ligi sodelujeta naša slovenska predstavnika, ter zato ker vodi z največ doseženimi goli Zagorc (01). Mislim, da bi s tem, ko bi objavili v vsaki številki vsaj nekaj najboljših strelcev ustregli vsem vašim naročnikom in drugim bralcem.

H. F., VOJNA POSTA 3065-14 SOMBOR, SRBIJA

V naši redakciji smo mnenja, da slovenske bralce zanimata predvsem oba naša ligaša. Tema dvema iz nedelje v nedeljo tudi posvečamo največjo pozornost. Ostala srečanja II. zvezne lige, spremljamo samo z rezultati. Če bi hoteli imeti lestvico strelcev, bi morali imeti mnogo dopisnikov. Tem pa se ne bi izplačalo poročati samo o strelcih. Naša agencija Tanjug pa nam v poročilih o II. zvezni ligi velikokrat ne poroča o podrobnostih s tekem. Zato bi bila naša lestvica strelcev večkrat nepopolna. Seveda pa si bomo prizadevati, da bomo prej ali slej tudi v našem listu kos tej nalogi, ker je to tudi naša želja.

SVETOVNI REKORD ALI POMOTA?

Prosil bi vas, če mi lahko sporočite kje lahko kupim knjigo, ki jo je napisal Tine Rozman z naslovom »Dviganje utežiˮ. Prosim tudi za pojasnilo o svetovnem rekordu Leonida Žabotinskega. V 14. številki vašega lista sem bral, da je Žabotinski dosegel svetovni rekord tudi v potegu z 198.5 kg. Mogoče, da je to težo dosegel v teznem dvigu? Se bolj verjetno pa je napravil napako tiskarski škrat in je 6 postavil na glavo. Ne morem namreč verjeti, da bi komaj nekaj mesecev star rekord izboljšal kar za 30,5 kg.

STANE MRAK, KRANJ

Vse podatke o knjigi »Dviganje utežiˮ boste najprej dobili, če pišete na naslov Težkoatletska zveza Slovenije, Cankarjeva 5, Ljubljana.

Svetovni rekord Leonida Žabotinskega pa je bil res napačno napisan. Njegova znamka v potegu je 168,5 kg. Tudi to pot je imel besedo tiskarski škrat, ki se mu pa v tem primeru pravi korektorska napaka. Prosimo, da nam ta naš spodrsljaj oprostite.

KDO SE SMEJI, MISLI . . .

Prejšnjo nedeljo sta bili na GR v Ljubljani kar dve prireditvi. V hali A so nastopali igralci v namiznem tenisu v hali B pa so imeli neko vajo harmonikarji, ki so nastopali v prvomajski paradi v Beogradu. Pa se je znašel pri vodstvu namiznoteniškega tekmovanja starejši možakar, ki je začel naštevati člane svoje ekipe in na koncu vprašal kam bodo uvrstili njegove varovance. Eden izmed vodij namiznoteniškega tekmovanja, ki je takoj ugotovil koliko je ura, mu je odvrnil, da bo ta prostor verjetno »bolj zadaj«. Presenečenega moža je ob spleknem smehu končno poslal k vodji harmonikarjev tov. Kuharju.

*

Številne olimpijske jole (Ojole) bodo na Mariborskem jezeru že v kratkem zamenjale eleganine in moderne finske jole (fin-jole). Vzrok: O-jole so zastarele in z njimi nikjer na svetu več ne tekmujejo. Na nedavnem sestanku predstavnikov vseh mariborskih bredarskih društev so zato sklenili, da bodo s skupnimi sredstvi zgradili 15 novih finskih jol. Splovitev nove »flotiljeˮ bo predvidoma že julija tega leta, združili pa jo bodo z državnim prvenstvom v vožnji z motornimi čolni. Ker so obljubili udeležbo že nekateri znani evropski dirkači, se obeta Mariborčanom pravi »ples na vodi«.

*

Dr. Srečko Koren, predsednik nogometašev »Mariborar«, je na nedavnem občnem zboru poudaril, da je bila glavna napaka upravnega odbora v preteklem letu v tem, da je teklo delo preveč ločeno od igralcev. V razširjenem upravnem odboru NK »Maribor« bodo zato v bodoče tudi aktivni igralci ligaškega moštva Vabič, Čeh, Arnejčič, Pirc in Marković. Še eno novost: ustanovili bodo mesto tehničnega direktorja.

*

Prikupno 15. letno dekle Barica Trešjan, dijakinja prvega razreda gimnazije na Ravnah je vsestranska športnica. Zvedeli smo, da goji smučanje, rokomet in plavanje in to že od svojega tretjega leta. Na vprašanje, kaj je njen kopiček je odgovorila: SKAKANJE NA ŠMUČEH! Kaže, da je to pogumno dekle predvsem navdušeno za izključno moško smučarsko disciplino, saj je na 20 m skakalnici dosegla daljavo 15 m! Zapomnite si to ime, morda ga bomo še večkrat zasledili na športnih straneh naših časopisov.

*

Eden najboljših alpskih smučarjev vseh časov, Avstrijec Toni Sailer bo v začetku junija »skočil« v zakonski stan. Na zadnjih olimpijskih igrah v Innsbrucku je spoznal svojo bodočo ženo Ann Savo na tako imenovanem olimpijskem plesu, v Lizumu. Tudi njegova bodoča žena, ki je doma iz Finske je po poklicu filmska igralka. Zlobni jeziki trdijo, da bo popularni Sailer izgubil na popularnosti zlasti pri domačinkah ker je svoje oko »vrgel« precej dalčč zgoraj na Sever. Naj bo tako ali drugače, trikratnemu olimpijskemu zmagovalcu na bodoči življenjski poti obilo sreče!

*

Zadnji precej slabi rezultati ljubljanskih namiznoteniških igralcev so prisilili upravni odbor ljubljanske Skupnosti namiznoteniških klubov, da je mesec pred pomembnimi državnimi prvenstvi popolnoma spremenila taktiko dela na treningih. Na skupnem sestanku s članstvom so napovedali na prvem mestu zelo ostro disciplino, razen tega pa poklicali štiri igralce na disciplinske zagovore zaradi raznih prekrškov. Na tem sestanku so izrekli tudi zadnji javni ukor pred izključitvijo članu prvega moštva Olimpije Primožu Grintaliu, zaradi nepoštenega vedenja na treningih v odsotnosti glavnega trenerja Tomija Terečika! Ali so bili ti ukrepi pravočasni? Odgovor bomo dobili šele ob koncu sezone . . .

*

V Mariboru se širijo govorice, da bo pri vijoličastih v bodoče prišlo do nekaterih bistvenih sprememb. Da govorice niso izvite iz trt, priča nedavni odstop tehničnega vodje prvega moštva dr. Welleja. Mimo njega je odstopil tudi klubski zdravnik dr. Venigerhole, trener Šimunić pa naj bi — sodeč po nekaterih glasovih iz dobro obveščenih krogov — zapustil Maribor že sredi junija, takoj po zaključku letošnjega tekmovanja v II. zvezni ligi. Kdo ve . . .?

AFRIKA - AMERIKA - AVSTRALIJA - EVROPA - AZIJA

POGLED SKOZI KLJUČAVNICO V AMERIŠKO TOVARNO PLAVALCEV

ZDA imajo 700.000 tekmovalcev v plavanju — Samo Los Angeles ima 275 plavalnih bazenov — Pouk plavanja od predšolske dobe do univerze

Večkrat se začudeno sprašujemo kako uspe Američanom, da njihovi plavalci tako suvereno vladajo na svetovnem plavalnem tirišču. Večkrat se čudimo kako hitro se menjavajo pri njih generacije v plavalni reprezentanci. Američani se ne boje, da bi njihovo plavanje prišlo v kvalitetno krizo. Za enim rekorderjem, ki preneha z aktivnim tekmovanjem stoji deset, dvajset drugih, ki so le za las slabši in ki bodo takoj nadomestili tega odhajačega rekorderja. Tega ne zmore niti Avstralija niti Japonska, ki jih štejemo kot tekmece ameriškemu plavalnemu stroju.

Pretekli mesec so francoski olimpijski kandidati gostovali mesec dni na treningu v Los Angelesu. Njihov trener Lucien Zins nam je ob povratku iz ZDA v skopih številkah prikazal le drobec tistega kar lahko imenujemo »tovarno plavacev«. Ob tej skromni sličici, ki zajema le sam Los Angeles nam lahko postane marsikaj bolj razumljivo v zvezi z gigantskim strojem velike plavalne družine v ZDA. (Vsi podatki, ki so navedeni v tem odstavku veljajo le za Los Angeles)

Učenje plavanja (učenec se mora naučiti tri sloge plavanja) se odvija v privatnih plavalnih šolah po posebnih bazenih, v osnovnih šolah v rekreacijskih parkih, ki jih ima vsak okoliš. Vsi ljudski bazeni so vse poletje vsak dopoldne rezervirani izključno le za učenje plavanja. Razen tega pa še v plavalnih šolah pasameznih klubov. Takih šol je v Los Angelesu nad 200, šolnina pa je v privatnih bazenih 1-2 dolarja na uro, v ljudskih bazenih 1-5 dolarjev za 10 ur in v klubskih šolah 20 dolarjev za dva tedna.

Športni trening pa se odvija takole:

V višjih šolah (High Scool) ki jih obiskuje mladina od 14 do 18 leta je plavanje obvezen šport, ki je na učnem programu petkrat tedensko po dve uri o šolskem bazenu. Vadbo vodi poseben trener za plavanje. Ob zaključku šolskega leta priredi vsak zavod šolsko prvenstvo in trening najboljših se poleti nadaljuje v klubih.

Na univerzah, kjer se zbira mladina od 18-22 leta starosti, najboljši plavalci z višjih šol trenirajo dvakrat dnevno pet dni v tednu. Seveda je tudi tu trening v bazenu univerze pod strokovnim vodstvom trenerja za plavanje.

V športnih klubih v poletni sezoni trenirajo najboljši plavalci z višjih šol in univerz.

Samo Los Angeles ima 12.000 tekmovalcev v plavanju, medtem ko jih je v ZDA 700.000. V petletnem programu za plavanje pa predvidevajo, da bodo to številko povečali na 1.400.000.

Najbolj zgovorno priča o velikem razmahu plavanja v ZDA število bazenov. Nekaj skopih številk samo za Los Angeles. Tu je 275 bazenov od tega je 120 javnih ljudskih kopališč, 70 v posesti klubov, ki so na razpolago le za treninge tekmovalcev, 50 bazenov je pri višjih šolah in 35 na univerzah.

Ta strokovna organizacija združuje 120 trenerjev, ki delajo v plavalnih šolah za učenje plavanja, v osnovnih šolah, v rekreacijskih parkih, na višjih šolah, univerzah in v klubih. Velika večina trenerjev, ki poučujejo na višjih šolah in univerzah dela istočasno tudi v plavalnih klubih, kamor usmerjajo svoje učence z rednih šol.

Čeprav nam je Lucian Zins razkril le drobec dela v plavalnem športu ZDA nam je iz tega delčka kaj lahko razvidna celota in obenem tudi dokaj bolj razumljivi uspehi, ki jih ameriški plavalci do segajo v zadnjih letih v svetovnih plavalnih arenah.

M. P

Šampanec in prostor za medalje pripravljena

Milijoni Angležev so že danes prepričani, da se njihova ekipa ne bo vrnila iz Tokia brez zlate medalje. Računajo pa na prav določeno zlato odličje — medaljo, ki naj bi jo prinesla z Japonske njihova brzonoga kraljica športov - tekačica Dorothy Hyman

22-letno dekle lani ni bilo premagano v nobeni svojih 16 mednarodnih preizkušenj in je svojo veliko sezono kronala nazadnje še z evropskima rekordoma na 100 m z 11.3 in 200 m s 23.1.

Gospodična Hyman prebiva v rudarskem mestecu Yorkshira — Curworthu. Večina Angležev za to gnezdece ne ve, ve pa za njegovo slavno hči, ki pa pravi, da tega mesta ne zamenja za noben London, čeprav je že kino za Cudverth majhna atrakcija.

Najhitrejše dekle Evrope dela kot tehnična risarka pri združenju premogovnikov in zasluži 44 funtov na mesec, ki jih v celoti izroča svoji vdoveli materi. Nista sami z materjo, tu sta dve sestri in brat. Najprej je hotela postati frizerka, toda ker se je že tako tesno navezala na šport in bi to s tem poklicem ne bilo združljivo, delati bi morala tudi v soboto popoldne, ko sicer tekmuje, se je končno odločila, da se zaposli v istem podjetju, kjer je do svoje smrti pred dvemi leti delal tudi njen oče. S službo je zadovoljna, ker ji ničesar ne odtegnejo tudi takrat, ko roma kot športnica po Otoku ali pa še kje dlje.

Za vse svoje stroške dobi od matere 2 funta in res ji je treba priznati, da zna varčno gospodariti. Trenira šestkrat tedensko v Barnsleyu, ker v Cudworthu seveda ni tekališča.

Razen za poklic in za šport skoraj ni časa za karkoli drugega in Dorothy skoraj ne pozna plesa in drugih zabav. Ko so jo vprašali, če kaj misli na poroko je odvrnila: »Trenutno ne, če bo prišel pravi, bo še vedno dovolj časa.« Razen svojega lastnega treninga najde še dovolj časa, da pomaga mladinkam pri njihovih prvih korakih v atletiko, »saj se imam atletiki res mnogo zahvaliti. Samo na ta način sem lahko videla toliko sveta.«

Tokio bo najhujša dosedanja preizkušnja za mlado atletinjo, ki pa je osvajala medalje že v Rimu in postala v Beogradu evropska prvakinja na 100m. Meni, da bi se morala še za kako desetinko popraviti na 100 m, da bi zadostovalo za prvo mesto, ki ga bo morala izboriti po lastnih besedah proti Nemki Helne, Rusinjam in Avstralki Burvill. »Želim doseči zmago — predvsem za svojega pokojnega očeta. Pred 7 leti me je spravil k športu, vedno mi je pomagal in veroval, da sem sposobna tudi olimpijske zmage. Prav zato ne bom v Tokiu tekla samo za Anglijo, ampak tudi za očeta.«

Ker smo že v naslovu govorili o penečem vinu, ob njenem obisku v Londonu so jo povabili v nočni lokal, kjer so jo prepoznali in ji pred vsemi gosti podarili steklenico penečega vina, res iznajdljiva Dorothy pa je rekla takole: »To steklenico bom vzela domov. Odprli jo bomo po povratku iz Tokia. Ali na mojo zmago ali na mojo slovo od atletike.«

Na kratko - Na kratko - Na kratko - Na kratko - Na kratko

Freddie Cox, menažer nogometašev Gillinghama, prej pa igralec Arsenala in Tottenhama, prepoveduje svojim igralcem, da bi se poročili med nogometno sezono, ker jih to potem preveč odvrača od nogometa. Za prihodnje leto obljublja Cox tako klavzulo tudi v pogodbah. Sam pa se je pred leti poročil — med nogometno sezono.

●

Mednarodna nogometna zveza je ustanovila poseben sklad za razvoj nogometa po svetu in vanj vložila približno 100 milijonov dinarjev. Iz tega denarja bodo financirali izdelavo strokovnih in učnih filmov, sodniške in trenerske tečaje, posebno nogometno knjižico pri FIFA in za propagando. Nadalje pa bodo kontinentalne in tudi posamezne nacionalne zveze prosile za subvencijo ali posojilo iz omenjenega sklada.

●

Svetovni boksarski prvak težke kategorije Cassius Clay je šel tudi med pevce. Naprodaj je prva njegova plošča z značilnim naslovom »I am the greatest« (Jaz sem največji). Menda so doslej prodali več kot 200.000 teh plošč.

●

Moška telovadna reprezentanca Sovjetske zveze je v Parizu premagala ustrezno ekipo Francije z 276.60 : 258.80 točke. Najboljši posamezniki: 1. Capenko 116.10, 2. Lisicki 115.35, 3. Leontijev 115.20, 4. Titov (vsi SZ) 114.30.

●

41-letni ameriški dvigalec uteži Norbert Schemansky je v olimpijskem triatlonu dvignil 554.5 kg, kar je tretji najboljši rezultat vseh časov. Posamezni dvigi: tezno 181 kg, poteg 161 kg in sunek 201.5 kg.

●

Najboljšega argentinskega nogometaša Sanfilippa so zaradi napada na klubskega funkcionarja diskvalificirali in mu razveljavili pogodbo, kar pomeni, da dve leti ne more igrati v Argentini. Klubi Brazilije in Urugvaja so pokazali zanimanje za tega igralca, on pa je na veliko presenečenje izjavil, da ne namerava iz Argentine. Sedaj pa je v teku akcija njegovih prijateljev, da dosežejo zmanjšanje kazni.

Nogometna reprezentanca Švice je v Ženevi premagala enajstorico Belgije z 2:0 (1:0).

Norveški atlet Johan Evandt je dosegel neuradni svetovni rekord v skoku v višino brez zaleta s 177 cm. Isti športnik je rekorder tudi v skoku v daljino brez zaleta s 3.65 m.

●

Belgijski plavalec Verbauwen je preplaval na tekmovanju v Malinesu v 25 m bazenu 100 m hrbtno v odličnem času 1:01.6 in pri tem premagal Küppersa, Roro in Christopha.

●

17. junija bo zasedal kongres evropske nogometne unije. Med najbolj zanimivimi predlogi bo tisti, da bi vsaka kontinentalna zveza po svoje organizirala kvalifikacje za svetovno prvenstvo in bi FIFA določila le število finalistov z vsake celine, kar bi omogočilo spajanje kvalifikacij za svetovno prvenstvo z evropskim pokalom narodov.

●

V šestem kolu ameriško-kanadske profesionalne lige v hokeju je v Detroitu Toronto Maple Leafs premagal Detroit Red Wings s 4:3 in s tem je vsako moštvo doseglo tri zmage in šele v zadnjem kolu bo padla odločitev, kdo bo zmagovalec Stanley-Cup.

●

Jakostna lestvica avstralskih teniških igralcev. 1. Roy Emerson, 2. Fred Stolle, 3. Martin Mulligan, 4. John Newcombe, 5. Ken Fletcher, 6. Bob Hewitt, 7. Neale Fraser, 8. Tony Roche. Zanimivo je to, da je na prvih šestih mestih »pet upornikov«. Samo John Newcombe ni kaznovan s prepovedjo nastopanja.

●

V dvoboju v skokih z vodnimi smučmi med reprezentanco ZDA in ostalim svetom je Švicar Pierre Clerc postavil nov evropski rekord s 43.50 m. Boljši od njega pa je bil svetovni prvak Jimmy Jickson ZDA z 45.70 m.

●

Z zmago s 4:1 proti Veliki Britaniji v povratni kvalifikacijski tekmi za olimpijski turnir se je moštvo Grčije uvrstilo v nadaljevanje tekmovanja.

●

V prvi polfinalni tekmi za pokal evropskih nogometnih prvakov sta Borussia in Internazionale igrala v Dortmundu neodločeno 2:2 (2:2).

MANUEL FANGIO

23

NEVARNO ŽIVLJENJE PRI 300 kmh

Tedaj pa smo mi dali Juanu komaj viden znak. Nagnil je glavo, da je razumel in pritisnil na plin do konca. V vsakem krogu je iztisnil iz svojega vozila vse večjo hitrost in rekordi so padali na tekočem traku. Vse prepozno je Ferrarijev boks reagiral s tem, da je obema Angležema pokazal tablo »z vso hitrostjo«. Fangia v njegovi vožnji življenja ni bilo mogoče več ustaviti. V predzadnjem krogu je zdrvel mimo obeh rdečih vozil, kar v krivini.

Pravi cmok sem imel v grlu, ali pa srce v hlačah, kakor pač hočete, ob vsej tej dirki, ki je bila dobljena na tak način. Čestitke po zmagi niso bile namenjene samo fantastični Fangiovi vožnji in zmagi v tej dirki, ampak njegovi peti osvojitvi svetovnega prvenstva, ki je bila s to dirko tako rekoč zagotovljena.

— Leto 1957 je bilo res srečno leto, ko sem takorekoč znova zaživel s svojimi avtomobili. Navdušenje evropskih gledalcev se je pričelo približevati oblikam, ki so jih navajeni sicer le v Južni Ameriki. Nedvomno sem dosegel vrhunec slave in najbrž tudi svoje dirkaške sposobnosti. V tem trenutku se je nedvomno postavilo vprašanje: kaj pa sedaj?

Za začetek sem odgovoril na to vprašanje kar z nadaljnjim sodelovanjem na dirkah. Dvakrat sem bil drugi za fenomenalnim Mossom, ki je vozil na angleškem Vanwallu, ki je bil prav tedaj na vrhuncu svoje tehnične popolnosti. Na dirki po Maroku sem bil zaradi nepotrebne napake direktorja dirke, ki me je pomotoma in brez vzroka ustavil, šele četrti. Svojo najuspešnejšo sezono sem končal s še dvema zmagama na Maseratiju: Veliko nagrado Intelagos in Veliko nagrado Rio de Janeira, obe v Braziliji. Slednja dirka je bila zopet nekaj posebnega, zato dajem besedo prijatelju Gimabertoneju, da jo na kratko opiše.

— Malokdaj se zgodi, da je zmagovalec dirke v nevarnosti, da ni prvi. To je bil primer v Rio de Janeiru, kjer je prišlo do zapletljaja na startu, kjer je neroden starter tako nesrečno mahal z zastavico, da je prva vrsta dirkačev mislila, da je zastavica že spuščena in so silovito startali, pred vsem seveda tudi Fangio. Po tem pa so obtožili Fangia, da je namenoma startal prezgodaj, torej »kradel« na startu kot pravijo. Direkcija dirke je sklenila, da ga kaznuje z 1 minuto dodatka na času. V dveh krogih nam je z znaki uspelo dopovedati že tedaj vodilnemu Juanu kaj se je zgodilo.

Od tega trenutka je bil kot raketa. Ni šlo več za prvo mesto, pač pa je moral imeti najmanj minuto prednosti pred drugim, da je še zmagal. Toda Juan ne bi bil petkratni svetovni prvak in ne bi bil tisti deček iz Balcarce, če nebi, kot vodstvu dirke navkljub, če ne bi prehitel vse za en krog.

Na temu enemu krogu je dodal še drugega, čeprav tako velika prednost res ni bila potrebna.

UGRABITEV NA KUBI

— Leto 1957 je Fangio končal z 11 zmagami in za naslednje leto je imel seveda ponudbe večine pomembnejših tovarn dirkalnih avtomobilov, da nastopi na njihovih strojih. Petkratno svetovno prvenstvo je postavljalo Fangia avtomatično za prvega dirkača v kateremkoli moštvu in ostali bi morali biti predvsem njegovi pomočniki. Prav to je bil tema razgovora v januarju 1958 v Buenos Airesu. »Dosegel sem vrhunec«, mi je tedaj govoril, »kaj naj torej storim sedaj?«

»Od tega se menda ne bom nikoli utrudil. Pač pa moram misliti na bodočnost svoje družine. Razen tega nočem biti vedno prvi igralec, kajti ljudstvo se bo tega počasi naveličalo.«

Kot posledica tega je prišla Fangiova odločitev, da ne bo več dirkal v tovarniških ekipah, ampak kot posameznik in to iz dirke v dirko na vozilu, ki bo pač na voljo. Začel je z Veliko nagrado Argentine, kjer je bil zaradi težav z Maseratijem šele četrti. Tudi druga dirka ni bila bolj uspešna, saj je moral celo odstopiti. Prvi uspeh tega leta je zabeležil šele na tretji dirki, ko je na Maseratiju zmagal na Veliki nagradi Buenos Airesa pred mnogimi znanimi dirkači.

Teden dni zatem smo odpotovali na Kubo, na dirko za Veliko nagrado Kube Moj delovni dan je bil tedaj kar dobro izpolnjen, saj sem imel kot Fangiov menažer mnogo posla. Nekega dne mi je Juan pokazal vabilo na sprejem pri vojnem ministru Fernandezu Mirandi. Z nekaj prijatelji sva se oba odpravila na nek otoček, kjer so vse pripravili za dostojen sprejem petkratnemu svetovnemu prvaku.

Ko sem hotel stopiti v dvorano, kjer naj bi bil sprejem, se mi je približal nek vojak, češ da me želijo k telefonu. Odšel sem z njim, toda ko sem se javil, ni bilo nikjer več nobenega sogovornika. Mislil sem, da se je naveličal čakati in odložil slušalko. Čakal sem namreč na poziv z letališča, kamor naj bi prispel novi motor za Fangiov avtomobil.

Vračal sem se v dvorano, ko me ustavi vojaška patrulja in oficir, ki jo je vodil, me je vprašal kam grem. Odvrnil sem, da grem h generalu Mirandi in njegovemu gostu Fangiu. Tedaj je zapovedovalno zahteval moje dokumente, ki sem jih izročil s spremnimi besedami, da sem Fangiov menažer. Ko le tega ne bi rekel!

Zmagoslavni nasmeh je preletel oficirjev obraz. »Aha, vendar smo te ujeli! Dvigni roke nad glavo! In ne poskusi bežati, ker boš sicer šel k hudiču 10 minut prej kot je določeno!«

»Kaj se vendar dogaja?« sem se čudil in obenem bal, ker menda ni šlo za šalo. Odgnali so me v poveljstvo zaporov in tam me je nekdo od oficirjev nahrulil: »Nekaj časa že lovimo Castrovega špijona, ki se izdaja za Fangiovega menažerja. Torej te imamo, castrovec!«

»Toda . .,« sem poskušal izjecljati.

»Tiho!« je zagrmel moj sobesednik. »Odveži si kravato, pas in vezalke s čevljev!« Za vsak primer mi je še potisnil pištolo v rebra. Vdal sem se v usodo in si pričel odpenjati pas. Tedaj sem pa zaslišal smeh, kateremu se je pridružil oficir in potem oba vojaka, ki sta me pripeljala. Ozrl sem se proti stropu, odkoder so glasovi prihajali. Uzrl sem generala Mirando, Fangia in ostale prijatelje.

»Ali ti je bila šala všeč?« Te besede generala me nilo spravile v najboljšo voljo, čeprav so bili vsi ostali veseli kot v najbolj zabavni opereti. Nazadnje mi ni kazalo drugega, da še jaz, sicer z bolj kislim obrazom, sodelujem v tem veselju.

Toda ta šala je bila kot predznak tistega, kar se je dogodilo dan pozneje. Bilo je 24. februarja ob šestih zvečer. Fangio je stal z nami v atriju hotela Lincoln. Tedaj je vstopil rjav, slok mladenič. Neznanec se je podal Fangiu za hrbet in ga dregnil z revolverjem pod rebra.

— Ko sem začutil nekaj trdega pod rebri in opazil,. da gre za revolver, sem bil najprej zelo presenečen. Videl sem enega samega neznanca in pomislil, da gre zopet za kako šalo. Morda se mi poskuša »Giamba« oddolžiti?

II. ZVEZNA NOGOMETNA LIGA

Zagreb ostal neporažen!

Olimpija : Zagreb 1:1 (0:0)

OLIMPIJA: Žabjek, Rotar, Jovičević, Kapidjić, Kokot, Srbu, Frančeškin, Mladenović, Zagorc, Nikolić, Corn.

ZAGREB: Mišić, Galeković, Meštrović, Suša, Stanišić, Aumiler, Kralj, Bubanj, Vaha, Dračić, Ranogajac.

STRELCA: Dračić v 62. minuti za Zagreb in Mladenović v 70. minuti za Olimpijo.

SODNIK: Čanak iz Beograda.

GLEDALCEV: 6000.

LJUBLJANA, 3. maja — Kaže, da so igralci Olimpije že zaključili z letošnjim prvenstvom. Pet kol pred koncem prvenstva namreč ni videti pri njih nobene prave volje za dober nogomet, nihče se ne potrudi in gledalci nezadovoljni zapuščajo igrišče.

Tako lahko trdimo tudi po današnji tekmi. V Ljubljani je namreč gostovalo moštvo Zagreba, ki je prvo na lestvici in v spomladanskem delu še ni bilo poraženo. Po neuspehu proti Slobodi v Ljubljani in proti Novemu Sadu v tekmovanju za Jugoslovanski nogometni pokal, so gledalci pričakovali, da se bodo nogometaši Olimpije rehabilitirali vsaj z dobro igro in seveda z zmago proti prvemu na lestvici.

Toda, igralci Olimpije so zaigrali s poletom le v prvih desetih minutah in nekaj časa potem, ko je Mladenović dosegel izenačenje. Ves ostali čas pa so imeli domači nogometaši premalo volje, bili premalo borbeni in se niso potrudili, da bi dosegli pomembno zmago proti prvaku Zagrebu, ki si je že zagotovil vstop v I. zvezno ligo.

ZAČETEK JE MNOGO OBETAL

Igralci Olimpije so v prvih minutah zaigrali zelo poletno in približno 6000 gledalcev je bilo prepričanih, da bo Zagreb doživel prvi poraz v spomladanskem delu. V tem delu vratar Žabjek ni imel dela in je dobival le žoge, ki so mu jih vračali obrambni igralci, potem pa je pošiljal žoge daleč do 16-metrskega prostora gostov. Že v 6. minuti je moral vratar Mišić pokazati svoje sposobnosti, tri minute zatem pa je tudi Žabjek prvič resneje posredoval.

MLADENOVIĆEV STREL V VRATNICO

V 11. min. je Frančeškin lepo podrl do desnem krilu, še lepše podal Nikoliću, ki je poslal žogo pred vrata. Ta se je odbila od obrambnega igralca gostov do Mladenovića, ki pa je približno s 7 m streljal v vratnico. V teh minutah so se ogreli tudi gledalci in spodbujali nogometaše Olimpije, ki so v tem delu pokazali še kar dobro igro.

V 13. min. je Jovičević poškodovan zapustil igrišče za nekaj minut. Imel je poškodovano arkado in vrnil se je z obvezano glavo. Dobra igra, ki jo je pokazala Olimpija pa kljub temu ni rodila uspeha. Vse akcije so zaključili že na robu 16-metrskega prostora. Premoči v polju pa niso znali izkoristiti in tako so igralci Zagreba začeli z maloštevilnimi, vendar nevarnimi protinapadi. Bilo pa je jasno, da so prišli igralci Zagreba v Ljubljano z namenom, da osvojijo le točko in je neodločen rezultat povsem ustrezal njihovim načrtom.

V prvem delu lahko omenimo še to, da so napadalci Zagreba napravili več prekrškov na robu kazenskega prostora, vendar domači nogometaši niso znali izkoristiti niti enega prostega strela in so vse streljali tako nespretno, da jih je vratar z lahkoto ubranil.

Gledalci so pozdravili lepo akcijo v 25. minuti, ko je Frančeškin z lepo potezo, z udarcem čez glavo streljal, žal le mimo vrat. Vse, kar so napadalci Olimpije v prvem delu dosegli, so bili štirje koti, gostje pa nobenega.

ZAČETEK DRUGEGA DELA ZA GOSTE

V začetku drugega dela so pobudo prevzeli gostje. Kaže, da so se začeli zavedati, da so igralci Olimpije premalo borbeni za uspeh in so poskušali sami tisto, kar ni uspelo domačim. Že v 62. min. jim je napadalna igra prinesla tudi uspeh. V 62. min. je Kralj prodrl po desnem krilu, podal na sredino Dračiću, ki je z glavo usmeril žogo tik ob desni vratnici. Akcija je bila povsem enostavna, vendar takšna, ki navadno prinese uspeh. Tudi tokrat ga ze prinesla igralcem Zagreba, ki so vsi po vrsti dvigali roke in objemali oba igralca, ki sta bila najzaslužnejša pri tem presenetljivem uspehu.

KONČNO VSAJ IZENAČENJE

Vodstvo, ki so ga dosegli igralci Zagreba je, kot kaže, vsaj nekoliko zresnilo igralce Olimpije. Zaigrali so nekoliko bolj zbrano in začeli resneje napadati vrata Zagreba. Gostje so se v tem delu le branili.

V 70. min. je Jovičević, ki je do danes med najboljšimi na igrišču, spet prodrl po levem krilu kot že nekajkrat prej in na robu 16-metrskega prostora ga je obrambni igralec lahko zaustavil le s prekrškom. Kazen je izvedel Kokot, ki je usmeril pravo bombo na vrata Mišića. Vratar gostov je močno streljano žogo lahko le odbil, znašel se je Mladenović, ki je žogo porinil v mrežo.

Gledalci so uspeh domačih seveda pozdravili z bučnim navijanjem in spodbujali igralce Olimpije k nadaljnjim uspehom. Že v naslednji minuti je bila Olimpija spet v napadu in močan strel Zagorca je vratar ubranil.

73. minata bi skoraj prinesla izenačenje. Corn je odlično prodrl po sredini igrišča in spet je prekršek rešil goste pred najhujšim. Gostje so postavili živi zid, Corn je usmeril žogo čez igralce Zagreba, pritekel je Nikolić, ki je odlično streljal mimo vratarja, žal pa tudi tik mimo vratnice.

Igralci Zagreba pa so tudi ta nalet Olimpije vzdržali in s tem seveda povsem zaslužili točko, ki so jo osvojili na Centralnem stadionu. Omenimo še zadnjo minuto, v kateri je Zagorc močno streljal tik pred vratnico in tudi ta priložnost je ostala neizkoriščena.

Omenili smo že, da je Olimpija, kot kaže, že zaključila tekmovanje v zvezni ligi. Vsaj tako lahko rečemo po današnjem srečanju, ko so igralci domače Olimpije pokazali mnogo premalo volje, da bi lahko dosegli uspeh proti Zagrebu. Gledalci so to upravičeno pričakovali, saj bi zmaga nad prvim na lestvici pomenila vsaj delno oddolžitev za neuspehe v zadnjem času.

Od posameznikov lahko danes pohvalimo Jovičevića, ki je bil zares borben, Kapidžića in Srbuja, medtem ko je Rotar pokazal, da ima še vedno premalo izkušenj, Nikolić pa igra premalo ostro za tekme II. zvezne lige. Omeniti moramo še Zagorca, ki je v zadnjem času očitno popustil. Največkrat se sploh ne potrudi, če pa se, skuša vse doseči sam. Tako je zapravil številne ugodne priložnosti, v katerih bi lahko podal žogo soigralcem, ki so bili v ugodnejših položajih.

In še beseda o sodniku Čanaku. Lahko mu očitamo, da danes ni imel najboljšega dne. Pri presoji ni imel enakega kriterija, obenem pa je dovoljeval izredno grobo igro gostov, ki so na ta način zatrli večino napadov domačih. Kljub ostrim prekrškom pa ni niti enega igralca opomnil, čeprav bi bilo to gotovo potrebno. Tega ni storil niti takrat, ko so igralci gostov v zadnjih minutah namerno metali ali brcali žogo daleč med gledalce.

MARJAN GOGALA

II. ZVEZNA LIGA - ZAHOD

1. Zagreb (1)	25	14	9	2	46:18	37
2. Maribor (3)	25	13	6	6	50:20	32
3. Borac (2)	25	14	4	7	46:31	32
4. Olimpija (4)	25	12	6	7	44:21	30
5. Sloboda (5)	25	11	6	8	45:39	28
6. Slavonija (7)	25	10	6	9	39:35	26
7. Čelik (6)	25	9	8	8	33:33	26
8. Varteks (8)	25	9	7	9	35:37	25
9. Lokomotiva (10)	25	8	9	8	34:37	25
10. Šibenik (9)	25	7	11	7	28:32	25
11. Borovo (11)	25	8	6	11	36:38	22
12. BSK (12)	25	6	8	11	25:33	20
13. Istra (15)	25	7	5	13	27:38	19
14. Famos (14)	25	6	7	12	29:45	19
15. Bosna (13)	25	5	9	11	21:44	19
16. Šparta (16)	25	5	5	15	27:54	15

Lestvica – vzhod

Sutjeska	25	16	3	6	46:28	35
Bor	25	12	6	7	37:18	30
Trepča	25	12	6	7	51:36	30
Radn. B.	25	10	9	6	47:34	29
Pobeda	25	11	6	8	44:36	28
Proleter	25	10	6	9	49:35	26
Bačka	25	10	6	9	35:37	26
Borac	25	8	9	8	28:26	25
Spartak	25	11	3	11	34:35	25
Budućnost	25	9	6	10	35:30	24
Željezničar	25	9	6	10	33:35	24
Priština	25	10	3	12	28:31	23
Srem	25	8	7	10	28:37	23
Jedinstvo	25	8	6	11	44:38	22
Subotica	25	7	2	16	23:52	16
Radnički S.	25	3	8	14	27:63	14

V naslednjem kolu bodo igrali

Famos : Varteks
Sloboda . Zagreb
BSK : Sparta
Maribor : Borovo
Slavonija : Borac
Olimpija : Bosna
Lokomotiva : Istra
Šibenik : Čelik

Maribor : Sloboda 3:0 (1:0)

MARIBOR: Vabić, Jovanović, Bolfek, Sizgorec, Grubišić, Čeh, Marković, Prosen, Arnejčič, Pirc, Kranjc.

SLOBODA: Hajrović, Popović, Softić, Audičević, Šehić, Anović, Mesaroš, Jefremović, Kelečević, Duvančić, Pajović.

STRELCI: v 22. min. Marković, v 58. min. Čeh (11-metrovka) ter v 74. min. Arnejčič.

Sodnik dr. Božič ter mejna Bajinac in ing. Božič, vsi Beograd.

Gledalcev okoli 4.000.

MARIBOR, 3. maja — Lep nogomet in 90 minut zanimive igre dveh enakovrednih tekmecev si je ogledalo okoli 4000 gledalcev, ki so danes še v prazničnem razpoloženju prihiteli na stadion v Ljudskem vrtu. Mnogi izmed njih so si omislili radijske tranzistorje in nekako v senci mariborskega srečanja prisluškovali dogodkom s stadiona Olimpije za Bežigradom. Na koncu so bili le delno zadovoljni, kajti kljub izdatni zmagi proti Slobodi, se položaj pri vrhu prvenstvene razpredelnice po ljubljanskem remiju ni bistveno spremenil.

MED OBEMA 16 M PROSTOROMA

Nekaj nevarnih napadov po desni strani je že v prvih minutah igre dalo slutiti, da želi Sloboda prodati svojo kožo kar se da drago. Domačini so imeli prvo resnejšo priložnost šele v 8. min. igre, iniciator pa je bil mladi Kranjc na levem krilu, ki je danes uspešno debutiral v moštvu vijoličastih. Posebno v prvem polčasu, ko je v domačem moštvu še precej škripalo, je ta nadarjeni nogometaš s svojimi bliskovitimi pobegi in izredno požrtvovalno igro vedno znova vnašal v nasprotnikove vrste pravo zmedo. Žal je bil tokrat nekoliko slabši Arnejčič, sicer bi visoki vratar gostov Hajrović v prvih 45. minutah igre moral večkrat posredovati.

Tako pa se je igra v glavnem odvijala med obema 16-metrskima prostoroma, kjer so posebno vezni igralci obeh moštev precej grešili. Sloboda je igrala skoraj povsem odprto, njihovega najnevarnejšega napadalca Mesaroša pa je Bolfek odlično čuval, tako da je bila sicer udarna desna stran gostov tokrat precej šibkejša.

MARKOVIĆ — 1:0

V 22. minuti igre se je na polovici Slobode dokopal do žoge Čeh. Nasprotnikovim branilcem je za hip zastal korak in mariborski krilec je poslal uporabno žogo v prazen prostor kazenskega prostora gostov. Pirc je bil v ugodnem položaju, vendar je žogo nesebično podal Markoviću, ki je z ostrim strelom po zemlji prvič premagal vratarja gostov.

V 37. minuti igre bi domačini po grobi napaki Jevremovića skoraj povišali vodstvo. Njegovo tvegano podajo je namreč Hajrović z zadnjimi močmi izbil v kot. Zadnje minute prvega dela so potekale v očitni premoči gostov, ki so v 40. min. igre zapravili izredno priložnost. Pajović je izvajal kot z leve strani, eden izmed nasprotnikovih napadalcev je žogo vešče preskočil in Duvančić je iz kakšnih pet metrov streljal silovito, vendar visoko čez vrata. Zapisati velja, da je domača obramba v teh kritičnih trenutkih posredovala precej nezanesljivo.

ČEH — 2:0

V 53. minuti igre je razpoloženi Pirc uprizoril enega svojih nezadržnih napadov po levi strani. Zaporedoma je preigral nekaj nasprotnikovih branilcev, v odločilnem trenutku pa je poskusil z diagonalnim strelom, ki je iz neposredne bližine zgrešil cilj. Takoj za tem so gostje zapravili najlepšo priložnost v današnjem srečanju. Mesaroš je streljal z glavo. Vabič je žogo nespretno odbil točno na noge Kelečeviću, ta pa je iz kakšnih štirih metrov zgrešil prazna vrata.

To, kar ni uspelo Slobodi, je že v naslednji minuti uspelo vijoličastim. Marković in Pirc sta prodirala po desni strani v kazenski prostor gostov, njun napad pa je zaustavil Softić z roko. Sodnik je brez pomišljanja pokazal na belo točko in Čeh je s strelom v levi zgornji kot prevaril Hajrovića.

Zanimivo je, da gostje tudi po tem zadetku niso popustili. V 70. min. igre je Anović iz kakšnih 20 m silovito streljal, žoga pa je le za las zgrešila mariborska vrata. Dve minuti pozneje je Vabič »zaspal« in Jevremović je iz neposredne bližine streljal z glavo. Na srečo Mariborčanov je žoga tudi tokrat zgrešila vrata.

ARNEJČIČ — 3:0

V 74. minuti igre je Arnejčič dosegel najlepši zadetek v današnjem srečanju. Prosen je prodiral po desni strani v polovico Slobode in poslal vi-Valčič (Pulj), Kocijan (Sloga soko žogo Arnejčiču na levo stran. Mariborski srednji napadalec ni okleval. Njegov diagonalni strel je končal v samem levem spodnjem kotu Hajrovičevih vrat. Po tem zadetku so se Mariborčani razigrali in branilci gostov so z mnogo sreče izbijali žogo iz svojega kazenskega prostora. V 78. minuti igre je Šehić z zadnjimi močmi izbil v kot oster Markovićev strel, nekaj minut pred koncem pa je požel aplavz gledalcev Kranjc, ki je prodor po sredini igrišča zaključil z izrednim strelom, ki je le za nekaj centimetrov zgrešil desno vratnico gostov.

Mariborčani so danes zasluženo osvojili dve točki. Moštvo ni zaigralo v polnem sijaju, kljub temu pa dovolj dobro, da si je proti nevarnemu tekmecu zagotovilo visoko zmago. Obramba je bila slabša od napada. Predvsem Grubišić je imel polne roke dela z iznajdljivim in sila prodornim Kelečevićem, Vabić pa je nekajkrat precej nezanesljivo posredoval. Bolfek in Sizgoreo sta bila najboljša branilca, v napadu pa so se izkazali še Marković, Pirc in Kranjc.

Pri Slobodi je bil izredno zanesljiv srednji krilec Šehić, v napadu pa se je izkazal Kelečević.

Sodnik dr. Božič iz Beograda je opravil svoje delo dobro.

Peter Kancler

Zimsko slavje na Okrešlju

CELJE, 3. maja. Na Okrešlju nad Logarsko dolino je bil na Praznik dela tradicionalni slalom. Na odličnih progah pod Križem in Rinkami je nastopilo 124 tekmovalcev. Vreme je bilo dokaj ugodno, sneg hiter, vendar nekoliko mehak. Na startu so bili domala vsi najboljši smučarji Slovenije, razen Jeseničanov in Kranjčanov. Prireditev je bila pod pokroviteljstvom Okrajnega sindikalnega sveta Celje, odlično pa jo je pripravilo smučarsko društvo Celje.

Člani so imeli dve progi. Prva je imela 500 m dolžine in 200 m višinske razlike ter 61 vratic, druga pa isto dolžino in višino in 57 vratic. Rezultati (60 članov): 1. **Schafflinger** (Bad Gastein) 99,4, 2. **Čater** (Celje) 114,1, 3. **J. Četina** (Celje) 116,0, 4. **Steininger** (B. Gast.) 117,8, 5. **Škutelj** (Zagreb) 120.3, 6. **Skudnik** (Mežica) 121.5, (Pustoslemšek in Vogrinec in ostali boljši tekmovalci so bili diskvalificirani).

Mladinci in ženske so tekmovali na krajših progah: 400 m, višinska razlika 170 m, 41 oz. 47 vratic. Rezultati mladincev (50): 1. **Lajbaher** (Tržič) 82.0, 2. **Kos** (Kisovec) 86.4, 3. **Harnold** (Ravne) 89.3, 4. **Forte** (Trb) 91.9, 5. **Kunstelj** (Vrhnika) 93.7, 6. **Kramar** (Tržič) 94.6, 7. **Malavašič** (Trb) 96.2, 8. **Klemenčič** (Tržič) 97.7 (Pohvaliti je treba odlične mladince iz Tržiča in Trbovelj, kjer očitno raste nov smučarski kader). Rezultati, ženske (14): 1. **Zdovc** (Ravne) 91.7, 2. **Horvat** (Br) 110.9, 3. **Belaj** (Celje) 124.9, 4. Čater (Celje) 171.1. **K. Jug**

Zvezna rokometna liga

Split : Partizan (Bgd) 18:15 (11:9)

Crvena zvezda : Dinamo (Pančevo) 21:12 (8:6)

Partizan (Bjelovar) : Mlada Bosna 15:8 (5:2)

Borac : Sloboda 19:7 (8:5)

ZVEZNA ROKOMETNA LIGA — ŽENSKE

Grafičar : Lokomotiva 2:9 (0:1)

Proleter : Sloboda 9:4 (3:1)

Radnički : Tekstilac 8:7 (5:3)

Spartak : Mlada Bosna 9:6 (5:2)

Slavonka : ORK Beograd 4:4 ((3:3)

Rezultati II. nogometne lige

ZAHOD

BSK - Varteks 0:0 – Maribor - Sloboda 3:0 (1:0) – Slavonija - Famos 1:0 (0:0) – Olimpija - Zagreb 1:1 (0:0) – Lokomotiva – Sparta 7:1 (2:0) – Šibenik - Borovo 2:2 (0:1) – Čelik - Borac 3:3 – Istra - Bosna 5:0 (1:0)

VZHOD

Sutjeska : Srem 5:1 (4:1), Trepča : Radnički S. 9:0 (5:0), Željezničar : Bor 0:0, Jedinstvo : Subotica 9:1 (3:0), Spartak : Radnički B. 3:0 (2:0), Proleter : Borac 2:0 1:0), Bačka : Priština 3:1 (1:1), Pobeda : Budućnost 2:1 (0:1)

PODJETJA IN KOLEKTIVI ČESTITAJO ZA PRVI MAJ

GOZDNO GOSPODARSTVO POSTOJNA

s svojimi gozdnimi obrati: Postojna, Ilirska Bistrica, Bukovje, Knežak, Cerknica, Sežana, Snežnik. – Transporti z mehanično delavnico.

MARIS TIKI

ELEKTROSTROJNO PODJETJE

proizvaja električne bojlerje in električne sušilne peči.

TEKSTILNA TOVARNA

SVILANIT KAMNIK

SPECIALIZIRANO PODJETJE ZA PROIZVODNJO FROTIRJA IN SVILE PROIZVAJA

- frotir brisače vseh vrst, barv in dimenzij,
- kopalne plašče iz frotirja za dom in za plažo,
- kopalne vrečke in slinčke iz frotirja,
- lepljen frotir za opremo kopalnic,
- kravate najmodernejših desenov,
- moške šale,
- blago za zavese itd.

TOVARNA VOLNENIH ODEJ

Škofja vas pri Celju

proizvaja in nudi vse vrste volnenih odej s hitro in točno postrežbo po najnižjih dnevnih cenah

GOZDNO GOPODARSTVO CELJE

s svojimi gozdnimi obrati: Celje, Laško, Rog. Slatina, Slovenske Konjice, Vitanje, Podčetrtek, Šempeter in Šentjur ter Obratom za melioracije Celje vrši vsa dela pri izkoriščanju gozdov, pogozduje, vrši nego in vzgojo gozdov, vsa ureditvena dela ter izvaja krčitve za premeno v kmetijska zemljišča, gradi gozdne komunikacije ter prevaža les z lastnimi prevoznimi sredstvi.

SPLOŠNO GRADBENO PODJETJE

„PIONIR" NOVO MESTO

S SVOJIMI GRADBIŠČI NA OBMOČJU NOVEGA MESTA, BELE KRAJINE, KRŠKEGA IN LJUBLJANE, IZVRŠUJE VSE VRSTE VISOKIH IN NIZKIH GRADENJ.

V SVOJEM SKLOPU IMA PROJEKTIVNI BIRO IN CENTRALNE OBRATE.

PRIPOROČAMO SE ZA NAROČILA!

Industrija obutve - Novo mesto

Kolektiv priporoča svoje kvalitetne izdelke

STAVBAR – MARIBOR

Podjetje za visoke gradnje.

S konstrukcijskim oddelkom, mizarsko in kovinsko delavnico ter avtoparkom

NOVOLES,

LESNI KOMBINAT NOVO MESTO

KOLEKTIV PRIPOROČA SVOJE IZDELKE

MOTVOZ IN PLATNO - GROSUPLJE

priporoča svoje prvovrstne izdelke.

SGP GORENJC – RADOVLJICA

Gradi solidno in v roku po želji investitorjev. Gradilišča: Kranj, Radovljica, Bled, Kranjska gora, Jesenice.

KOVINSKO PODJETJE RIBNICA

KOLEKTIV PRIPOROČA SVOJE USLUGE

TOVARNA KAROSERIJ

AVTOMONTAŽA -

LJUBLJANA, CELOVŠKA 180 — a

KONSTRUIRA, IZDELUJE IN IZVAJA REMONT VSEH VRST KAROSERIJ, IZDELUJE KAROSERIJSKO OPREMO, PLOČEVINASTE ODREZKE IN KOVINSKE KONSTRUKCIJE, PROIZVAJA OGREVALNE IN KLIMATSKE NAPRAVE VSEH VRST.

TOVARNA KOVINSKEGA ORODJA „KOT"

Tacen 38, Ljubljana-Šentvid

Izdeluje ključavnice raznih vrst velikosti in oblik za kovčke in aktovke, zapirače za denarnice in damske torbice, moške in ženske ščitnike, žebljičke, tokse in sekance za obutev ter razno okovje za kožno in obutveno galanterijo.

PAPIRNICA KOLIČEVO,

pošta Domžale

Izdelujemo plakatni papir, pergamentni nadomestek, pergamin, havana, prepisni, toaletni, servietni in klobučni papir;

kromonadomestek karton, prešpan karton, sestavljene navadne in specialne kartone vseh vrst;

sivo lepenko, prešpan, žakard- člen in faktis lepenko ter razne druge navadne in specialne lepenke.

Cenjenim odjemalcem toplo priporočamo nakup naših kvalitetnih izdelkov.

SPLOŠNO GRADBENO PODJETJE GROSUPLJE

Gradi visoke in nizke gradnje, gradi tudi številna stanovanja za prodajo na različnih mestih Ljubljane.

LESNO INDUSTRIJSKI KOMBINAT VRHNIKA - LIKO

prodaja: žagan les kosovno pohištvo, parketi, gradbeno pohištvo, embalaža itd.

Predstavništva:
Ljubljana, Parmova 37, letefon 33-795
Zagreb, Bužanova 19, letefon 41-273

ZDRUŽENA KEMIČNA INDUSTRIJA - DOMŽALE

ZA POTREBE INDUSTRIJE IN ŠIROKE POTROŠNJE PROIZVAJAMO IN PRIPOROČAMO:

- svinčene okside (minij, glajenko)
- svinčeno belilo
- temeljne barve in kite
- oljnate barve in emajle za notranji in zunanji premaz
- emajle DOM, LUMALIN, TESAROL, PIRATOL
- nitro lake in emajle za les in kovino
- premaze za avto industrijo
- dvokomponentne lake za les in kovino
- kazeinske in kolodijske barve za usnje
- HELIOPOL (poliester lake) in HELIOPLAST (s hladnim utrjevanjem)
- karbamidno lepilo za les (urefor)
- »EMULTEKS« — vezivno sredstvo
- škrobe — krompirjev in koruzni — naravne in razgrajene
- dekstrine in britsko gumo
- dekstrinska lepila

PRVOVRSTNA KAKOVOST! — SOLIDNA POSTREŽBA!

PODJETJA IN KOLEKTIVI ČESTITAJO ZA PRVI MAJ

I. ZVEZNA NOGOMETNA LIGA

Na dnu: Trešnjevka, Vardar...

V beograjskem derbyju je Crvena zvezda z dvema Prlinčevićevima goloma dosegla obe točki in s tem po vsej verjetnosti naslov državnega prvaka – Niški Radnički neprijetno presenetil Dinamo – Vojvodina ponovila igro iz prejšnjih kol in natresla Splitčanom 4 gole v mrežo – V neposrednem spopadu za izpad iz lige je Novi Sad ukrotil Vardarja v Skopju

Dinamo : Radnički 0:2 (0:1)

Zagreb, 3. maja. — 10.000 gledalcev na stadionu v Maksimiru je bilo danes priča zasluženega poraza Dinama, ki je tako zapravil še zadnjo močnosvt, da dohiti Crveno zvezdo v borbi za prvo mesto. Gostje, ki so želeli na vročem terenu v Zagrebu osvojiti vsaj eno točko, so vso skrb posvetili obrambi in imeli v napadu običajno le dva ali tri igralce. Medtem ko so Zagrebčani vseskozi napadali, pa so se gostje posluževali le hitrih protinapadov. Eden izmed teh je bil kronan z uspehom. Odlični napadalec gostov Ostojić je premišljeno preigral vratarja Škoriča in v 12. minuti zadel nebranjeno mrežo. Vsi so mislili, da jeto samo trenutni uspeh, vendar ne Gostje s onadaljevali z začeto taktiko in Dinamo je začel igrati slabo.

V drugem polčasu je podoba na igrišču ni mnogo spremenila. Radnički je še pazljiveje čuval svojo vraat. Dinamo pa je igral povsem neorganizirano. Spet je bil Ostojić tisti, ki je iz protinapada dosegel še drugi gol za goste. Dinamo brez Markovića, Mujiča in Kneza ni mogel več ničesar rešiti. Zmaga gostov je zaslužena.

Dinamo: Škorić (Crnković), Belin, Ramljak, Benco, Kasumović Perušić, Cvitković, Zambata, Kobeščak, Lamza, Lipošinović.

Radnički: Zević, Nikolić, Bimotski, Cekić, Ristić, Jocić, Holcer, Ostojić. Radivojević, Andjelković, Jeremić.

Sodnik: Telebak je sodil z napakami.

Željezničar : Rijeka 2:2 (1:1)

Željezničar: Planinić, Kulović (Dizdarević), Kranjc, Zemko, Maić, Bračulj, D. Smajloić, Gasić, M, Smajlović, Osim, Azab agić.

Rijeka: Vukičević (Jantoljak), Milevoj, Brnčić, Radaković, Šangulin, Vraković, Lukarić, Tomljenović, Gulin, Naumović, Vukoje.

Strelci: Gasić v 23. in Bračulj v 75. minuti za Željezničar ter Vukoje v 26. in 50. (11 m) minuti za Rijeko.

Sodnik: Bajić iz Beograda.

Velež : Sarajevo 2:1 (1:0)

MOSTAR, 3. maja — V tekmi, kakršne že dolgo časa niso videli domači gledalci, je Velež popolnoma zasluženo premagal odlično moštvo iz Sarajeva. V prvem delu igre so domači igralci oblegali vrata gostov, vendar so uspeli doseči samo en zadetek (Lazović v 40. minuti). Po odmoru se je Sarajevo popravilo in vzpostavilo ravnotežje na igrišču. Ferhatović je v 53. minuti izenačil. V 63. minuti je Džidić streljal enajstmetrovko. Končni rezultat je dosegel v 78. minuti Selimotić.

VELEŽ: Čuković, Slišković, Račić, Selimotić, Šestić, Alajbegović, Barbarič II., Džidić, Čerkić, Radiljević, Lazović.

SARAJEVO: Sirčo, Fazlagić, Vujović, Crnogorac, Biogradlić, Prljača, Šiljkut, Šehović. Ferhatović, Mušović.

Vardar : Novi Sad 0:3 (0:1)

SKOPJE, 3. maja — Pred 8000 gledalci je domače moštvo izgubilo proti Novemu Sadu kar s 3:0. Strelci: Vrbica v 42. in 50. minuti ter Kupec v 72. minuti.

VARDAR: Georgijevski, Bošalevski, Vučidolov, Dacevski, Dojčinovski, Popovski, Spasovski, Dončevski, Šulinčevski, Mojsov II., Cvetovski (Kovačevski).

NOVI SAD: Dražič, Stojanović, Tojagić, Vratnjan, Brzić, Marin, Kupec, Lemić, Vrbica, Škrbič (Klipa), Rašić.

Partizan : Crvena zvezda 0:2 (0:2)

BEOGRAD, 3. maja. — O današnjem beograjskem derbyju ne moremo govoriti v superlativih. Igra je bila na obeh straneh počasna, brez pravih kombinacij in z malo priložnosti za dosego gola v obeh šestnajstmetrskih prostorih. Do prvega Prljičevićevega gola je bila igra bolj ali manj obrambna. Prljinčević je prvič potresel mrežo v 38. min. z mojstrskim volej udarcem. Minuto kasneje je isti igralec z glavo poslal žogo v vratnico in od tam se je odbila v mrežo — 2:0. Šoškić, ki je očitno menil, da bo šla žoga v out, se ni niti premaknil. Po teh dveh golih je igra postala bolj groba, predvsem po »zaslugi« Miladinovića, pa tudi Melića. V drugem delu igre nismo videli nič posebnega. Partizan se je sprijaznil s porazom, Crvena zvezda pa z doseženim rezultatom.

PARTIZAN: Šoškić, Damjanović, Sombolac, Radović, Miladinović, Jovanović, Čebinac, Kovačević, Pirmajer, Vislavski.

CRVENA ZVEZDA: Stojanović, Durković, Jeftić, Melić, Čop, Popović, Djajić, Marović, Prljinčević, Šekularac, Kostić.

Sodnik Stanković iz Beograda. Gledalcev 50.000, igrišče dobro za igro.

Beograd : Trešnjevka 2:1 (1:1)

BEOGRAD, 3. maja. V včerajšnjem srečanju so bili domači igralci skoraj skozi vso tekmo boljši. 8000 gledalcev je videlo polno lepih kombinacij in učinkovitih strelov, posebno Skoblarja in Samardžića (slednji je strelec obeh lepih golov) v 2. in 58. minuti). V vrstah Trešnjevke je bil najboljši napadalec Bradač, ki je v 14. minuti igre tudi dosegel častni zadetek.

BEOGRAD: Vidinić, Milovanović, Gavrić, Marić, Krivokuća, Gugleta, Samardžić, Milošev, Čebinac, Banović, Skoblar.

TREŠNJEVKA: Nežmah, Granić (Kovač), Petrić, Mušković, Jukić, Radonjić, Jovičić, Bradač, Štamfelj, Vučkov, Gajšek.

Sodnik: Rukavina iz Varaždina.

Vojvodina : Hajduk 4:0 (2:0)

NOVI SAD, 3. maja. V pravi prvenstveni tekmi med domačo Vojvodino in splitskim Hajdukom so zmagali spretnejši domačini. Gostje so se borili za vsako žogo in do zadnjega trenutka poskušali popraviti rezultat. Srečanje je bilo odločeno samo v dveh minutah, ko so domači igralci v prvem polčasu izvedli dve zelo uspeli akciji in dosegli dva gola. V drugem delu je bila igra še lepša in zanimivejša. Hajdukovci so pogosteje napadali, vendar so bile akcije Novosadčanov mnogo bolj nevarne.

VOJVODINA: Pantelić, Svinjarević, Vučinić, Sentin, Jergić, Nešticki, Takač, Radosav, Milić, Lambi, Pušibrk.

HAJDUK: Vukasović, Kuci, Jerolimov, Fulgozi, Kolnago, Kozlina, Hlevnjak, Kraljević, Anković, Ferić, Bego.

Sodnik: TASLIDŽIĆ iz Osijeka.

LESTVICA I. ZVEZNE NOGOMETNE LIGE

1. Crvena zvezda (1)	23	13	6	4	41:20	32
2. Beograd (3)	23	10	9	4	42:27	29
3. Dinamo (2)	23	10	8	5	31:23	28
4. Sarajevo (4)	23	9	7	7	40:33	25
5. Željezničar (6)	23	8	9	6	33:33	25
6. Partizan (5)	23	8	8	7	32:19	24
7. Radnički (7)	23	9	4	10	28:29	22
8. Vojvodina (9)	23	8	5	10	33:20	21
9. Rijeka (8)	23	6	9	8	32:36	21
10. Velež (11)	23	5	11	7	24:30	21
11. Novi Sad (12)	23	7	6	10	26:45	20
12. Hajduk (10)	23	7	5	11	35:41	19
13. Trešnjevka (13)	23	7	4	12	27:49	18
14. Vardar (14)	23	5	7	10	22:31	17

(Številke v oklepaju pomenijo uvrstitev v prejšnjem kolu)

V naslednjem kolu bodo igrali

Rijeka : Velež, Sarajevo : Vardar, Novi Sad : Dinamo, Radnički : Partizan, Crvena zvezda : Beograd, Trešnjevka: Vojvodina, Hajduk : Željezničar.

Avto-moto dirka »Osvoboditev Reke«

Reka, 3. maja — Na tradicionalni avto-moto dirki »Osvoboditev Reke« je pred 15.0000 gledalci nastopilo 80 tekmovalcev iz Hrvatske in Slovenije. Steza je bila dolga 3 km in speljana okoli Trsata. Ta dirka je obenem prva točkovna dirka za prvenstvo Hrvatske in Slovenije. Zmagali so: Janko Štefe (Kamnik) v kategoriji do 50 ccm, Alfonz Breznik (Lj), v kategorijah do 125 m in 600 ccm, Zavidić (Rijeka) v kategoriji 175 ccm, Bevanda (Rijeka) v kategoriji motorjev do 250 ccm ter Matej Štefe (Kamnik) v kategoriji avtomobilov do 850 ccm. Najhitrejši krog je prevozil Mariborčan Lipovnik, ki je v kategoriji motorjev do 250 ccm prevozil krog s 114.870 m na uro.

Turnir v badmintonu

LJUBLJANA, 3. maja. Na mednarodnem turnirju v badmintonu v Ljubljani so domači igralci zabeležili lep uspeh. Na turnirju, katerega so se poleg slovenskih tekmovalcev udeležili tudi Celovčani ter tekmovalci iz Weiza in Borovelj, so tekmovalci Olimpije pobrali vsa prva mesta, razen v mešanih dvojicah, kjer je odlični Kraule (C) imel za partnerko mladinko Olimpije Bredo Križman. Koroški prvak in četrti z avstrijske jakostne lestvice Kraul je že v polfinalu presenetljivo izgubil z Janijem Drinovcem (Ol). Odlikovala se je še Mariča Amf, ki je v finalu premagala rutinirano avstrijsko člansko prvakinjo Holzerjevo (Weiz).

Zmagovalci v posameznih disciplinah: **moški posamezno:** Pavčič (Ol), **ženske posamezno:** M. Amf (Ol), **moške dvojice:** brata Drinovec (Ol), **ženske dvojice:** M. Amf — Boegel (Ol) ter **mešane dvojice:** Križman (Ol) — Kraule (C).

F. M.

PRIJATELJSKI ROKOMET

Sarajevo: Bosna : Repr. Bukarešte 20:19 (8:14)

Travnik: Repr. Travnika : Repr. Bukarešte 19:24 (7:14)

Brzojavke iz Slovenije - Brzojavke iz Slovenije

PTUJ

(V. M.) Košarka. — V prijateljski tekmi so košarkarji KK Rakičan iz Murske Sobote premagali domače moštvo KK Drava 48:38 (24:24). Za moštvo KK Drava so igrali: Zavec 12, Foltin 10, Florjančič 6, Langerholc 6, Šarc 2, Kranj 2 in Blagovič.

Šah — Moštvo ŠK Ptuj, ki je v tekmovanju za jugoslovanski pokal presenetljivo izločilo šahiste Maribora iz nadalnjega tekmovanja, je bilo izločeno v četrfinalu tekmovanja. ŠK Ptuj je v Ljubljani najprej v srečanju osmine finala premagal Koper 4:0, v četrfinalu pa so izgubili srečanje od ŠK Jesenice z 2,5:1,5.

Šahisti ptujske gimnazije so v okviru srednješolskega prvenstva nastopili v Mariboru proti moštvu I. gimnazije. Zmagala je I. gimnazija z 5:3.

KIDRIČEVO

(VM) Nogomet — V prvenstveni tekmi I. razreda MNP je Aluminij B premagal NK Sever iz Sladkega vrha 4:1 (1:1). Strelci za Aluminij so bili Musič 2, Loboda in Topolovec.

AJDOVŠČINA

(MT) Rokomet — V XII. kolu primorske conske lige so bili doseženi naslednji rezultati — Ajdovščina : Partizan Buje 5:0, Vipava : Partizan luka Koper 11:13, Partizan Izola : IAT Umag 7:8, Nova Gorica : Partizan - Rudar Idrija 22:17. Partizan iz Pirana je bil v tem kolu prost. Na lestvici vodi IAT Umag 20 točk pred Partizan Piran 18, Ajdovščina 15, Nova Gorica 13, Koper 11 itd.

LENDAVA

(M. P.) Nogomet — V nadaljevanju tekmovanja za nogometni pokal so bili doseženi naslednji rezultati. Nafta : Gradbenik 8:0, Olimpija (Dolga vas) : Zvezda (Dolina) 2:1, Mladost (Centiba) : Svoboda (Gabrje) 5:0.

Rokomet — V prvenstveni tekmi štajerske lige je moštvo Drave iz Ptuja premagalo domačo Lendavo 19:15.

Namizni tenis — V prijateljskem srečanju so se pomerili pionirji, mladinke in člani Slobode iz Čakovca in Partizana iz Lendave. V posameznih srečanjih so bili doseženi naslednji rezultati. Pionirji: Lendava I : Sloboda I 5:1, Lendava II : Sloboda II 5:0, mladinci — Sloboda : Lendava 5:2, člani — Sloboda : Lendava 5:3.

LJUTOMER

(M. F.) Odbojka — V prvenstveni tekmi II. republiške lige je Ljutomer premagal Gaberje (Celje) 3:0. V moštvu Ljutomera je že nastopil Šumak mlajši, ki je v preteklem letu nastopal še v moštvu Branika. To je precejšnja okrepitev za ljutomersko moštvo.

MURSKA SOBOTA

(M. F.) Nogomet — V petnajstem kolu mariborsko-murskosoboške lige po pomurska moštva zabeležila naslednje rezultate. Radgona : Kovinar 3:2, Drava : Beltinci 5:0, Rače : Nafta 3:0.

V enajstem kolu pomurske nogometne lige so bili doseženi naslednji rezultati: Gradbenik : Šalovci 9:1, Veržej : Bakovci 2:3 Turnišče : Brazda 7:2, Sobota B : Pusča 2:1, Puconci : Grafičar B 1:2. Na lestvici vodita Gradbenik in Turnišče s petnajstimi točkami.

V devetem kolu mladinske nogometne lige, pa so bili doseženi naslednji rezultati: Veržej : Bakovci 4:0, Grafičar : Sobota B 1:3, Nafta : Šalovci 3:0. Na lestvici vodita Sobota B in Veržej s trinajstimi točkami pred Nafto enajst, Grafičarjem deset, Beltinci devet itd.

Rokomet — V predzadnjem kolu vzhodne okrajne lige so bili doseženi naslednji rezultati: ESŠ : Ormož 17:13, Krog : Radenci 31:22, Agroservis : Beltinci B 10:21. Na lestvici vodi Ormož z 19 točkami pred ESŠ 18 itd.

V enajstem kolu medobčinske rokometne lige so bili v konkurenci članov doseženi naslednji rezultati: Mladinec :

V desetem kolu medobčinske Mura 35:12, Lendava B : Sloga 15:16, ESŠ B : Tišina 30:16. Vo- lige za članice pa so bili do- Elanom 14, Slogo 12 itd.

di mladinec s 15 točkami pred seženi naslednji rezultati: Slo- ga : Krog 5:4, ESŠ : Elan 3:6, Beltinci : Lendava 10:5, Mura : ŠZD 5:0. Na lestvici vodita ESŠ in Beltinci s 15 točkami.

Košarka — V prvem kolu pomurske košarkarske lige so bili doseženi naslednji rezultati: Grafičar : Lendava 46:32, Murska Sobota : Radenci 134:38. — Srečanje med Rakičanom in Puconci je bilo preloženo.

Strelstvo — Na občinskem strelskem tekmovanju za mladince in pionirje je nastopilo 18 mladincev ter 16 pionirjev. Pri mladincih je zmagal Vili Turner z 241 krogi pred Lončarom 235, Kotnjekom 233 itd. — Med pionirji si je priboril naslov občinskega prvaka Jože Džuban z 98 krogi pred Vezjakom 97, Kerčmarjem 96 itd.; v moštveni uvrstitvi je med pionirji zmagala II. osnovna šola Murska Sobota z 447 krogi.

LJUBLJANA

(P. H.) Atletika — Na manjšem tekmovanju AK Ljubljane je dosegel Hainz z rezultatom 4:37.2 na 1500 m zapreke nov rekord SRS za ml. mladince. Ostali boljši rezultati: 400 m Arko 51,2, st. mladinci — 1500 m zapreke Kastelic 4:33.8, ml. mladinci — 400 m Sedej 52.7.

KOPER

(B.) Jadranje — Sezona športov na vodi se pričenja za koprska olimpijska kandidata Fafangela in Kosmino z regato za pokal Tito Nordio v Trstu od 6. do 10. maja s sodelovanjem 40 posadk iz 6 držav. Za Jugoslavijo bodo nastopali tudi jadralci iz Splita in Pule. Regata je za naše jadralce kvalifikacija za olimpijske igre in le z uvstitvijo do 5. mesta bodo še ostali na listi kandidatov. Prav zato se oba Koprčana že dalj časa marljivo pripravljata, zadnji čas na novi jadrnici.

AJDOVŠČINA

(IŠ) — Kegljanje — V okviru proslave praznika dela je občinski sindikalni svet Ajdovščina organiziral v domu JLA tekmovanje v kegljanju. Rezultati: 1. Elektro-Gorica 454, 2. Mlinotest 422, 3. Lipa 400, 4. TTA-A 388, 5. TTA-B 349, 6. JLA 341, 7. Fructal 340.

Rokomet — Na četrtem tradicionalnem prvomajskem turnirju v rokometu so sodelovale ekipe iz Idrije, Nove Gorice, Trbovelj, Velenja in Ajdovščine. Organizator je bilo podjetje Mlinotest.

Rezultati: Rudar (T) : N. Gorica 16:2, Rudar (I) : Rudar (V) 11:10, Rudar (T) : Rudar (I) 12:4, Rudar (V) : Ajdovščina 5:9, Rudar (I) N. Gorica 5:4, Ajdovščina : Rudar (T) 7:10, Rudar (T) : Rudar (V) 12:8, N. Gorica : Ajdovščina 20:27, Ajdovščina : Rudar (I) 18:13, N. Gorica : Rudar (V) 12:11.

Končna razvrstitev: 1. Rudar (T) 8 točk (50:21), 2. Ajdovščina 6 (61:48), 3. Rudar (I) 4 (33:44), 4. N. Gorica 2 (38:59), 5. Rudar (V) 0 (34:44).

Trboveljčani so bili za razred boljši od ostalih in so zasluženo osvojili prehodni pokal. Najboljši strelec je bil Pizzinini (Ajd), ki je dosegel 26 golov.

Košarka – Prijateljsko srečanje v Dornberku: Partizan : Ajdovščina 52:61 (32:32).

»Tradicionalni tek po ulicah Ajdovščine« – Danes je bil v Ajdovščini tradicionalni tek, ki se ga je udeležilo 60 tekmovalcev. Prvouvrščeni so naslednji: pionirke (300 metrov) Kavčič (Ajd), pionirji (600 m) Cijan (NG), mlajše Remec (Sempas), ml. mladinci (800 m) Veskovic (Tolmin), st. mladinke (800 m) Hrobat (Dobravlje), st. mladinci (1500 m) Križaj (NG), članice (1200 m) Terčič (NG), člani (2000 m) Kavčič (Tolmin).

LJUBLJANA

V rokometnem prvenstvu ljubljanskega centra je bilo prejšnjo nedeljo odigrano 12. kolo.

Po 12. kolu je lestvica naslednja:

moški:

Krim	10	8	1	1	132:108	17
Slovan II	9	7	0	2	178:128	14
Slovan III	9	7	0	2	172:128	14
Olimpija	9	4	0	5	157:171	8
Šiška	10	3	0	7	144:162	6
Šentvid	11	2	1	8	128:181	5
Ig	10	2	0	8	129:164	4

ženske:

Šiška	10	7	1	2	74:45	15
Slovan	10	7	1	2	78:50	15
Krim	11	5	3	3	71:56	13
Šentvid	11	5	1	5	54:43	11
Olimpija	10	5	0	5	74:45	10
Ig	10	2	0	8	63:93	4
Svoboda	10	2	0	8	25:80	4

KRISTAN

RAVNE

(EW) Nogomet — 1. maja je bila na Ravnah odigrana mednarodna nogometna tekma med sindikalnim moštvom Železarne Ravne in Sportvereinom iz Gradkorna iz Avstrije. Zmagali so domačini z rezultatom 7:3 (6:0). Strelci: Bavče 4, Kovač, Štefanovič, Buchwald po 1. Pred 500 gledalci je sodil Milošević iz Dravograda.

Koroška cona, pionirji: Fužinar B : Ojstrica (Dravograd) 0:3 (0:3), Fužinar A : Korotan (Prevalje) 4:1 (2:1), prijateljsko srečanje Fužinar A : Fužinar B 6:5.

MARIBOR

(PK) Atletika — Atleti Branika so 1. maja nastopili v Kapfenbergu v Avstriji proti tamkajšnjemu KSV in zmagali s 50:41. Zaradi močnega vetra in nevihte so bili rezultati nekoliko slabši. Najbolj se je izkazala Marjeta Kačič, ki je z rezultatom 13.14 m v metu krogle dosegla nov mariborski rekord. Izven konkurence je v metu kladiva nastopil tudi avstrijski državni prvak Thun, ki je dosegel odličen rezultat 63.49 metrov.

Rezultati: moški — 100 m: 1. Neunhold (KSV) 11.4, 2. Protič (B) 11.6 — 400 m: 1. Fošnarič (B) 52.6, 2. Wacheneger (KSV) 53.5, 3. Pirš (B) 53.1 — 1000 m: 1. Plejič (B) 2.38.3, 2. Hoffmeier (KSV 2.40.1 — 4x100 m: Branik 45.7, KSV 46.1 — krogla: 1. Koprivica (B) 14.95, 2. I. Krunič (B) 13.72 — kladivo: 1. Bukovec (B) 57.89, 2. Winter (KSV) 56.17, 3. Markež (B) 54.64 (izven konkurence: Thun (A) 63.49 in Poetsch (UG) 59.03) — **ženske** — 100 m: 1. Neundorf (KSV) 13.3, 2. Ostrovška (B) 13.4 — krogla: 1. Kačič (B) 13.14, 2. Brenner (KSV) 11.14 — 4x100 m: KSV 53.2, Branik 54.2.

LESNINA - Ljubljana

TRGOVSKO PODJETJE ZA LES, LESNE IZDELKE IN POHIŠTVO ZA DOMAČI TRG IN IZVOZ

CENTRALA ZA JUGOSLAVIJO: LJUBLJANA, TITOVA 97.
TELEFON: 36-702 DO 36-705
BRZOJAV: LESNINA LJUBLJANA

IZVAŽA: POHIŠTVO VSEH VRST, LES, VEZANE IN PANEL PLOŠČE, LESONIT, PARKET, ZABOJE, LESENE MONTAŽNE HIŠE, WEEKEND HIŠICE, LESENO GALANTERIJO.

OPREMLJA: HOTELE, ŠOLE, INTERNATE, KINO DVORANE, RESTAVRACIJE, LABORATORIJE, VELEBLAGOVNICE, BOLNICE, LADJE.

POSLOVALNICE: LJUBLJANA, CELJE, KRANJ, NOVA GORICA, MARIBOR, ŠKOFJA LOKA, SPLIT, ŠIBENIK, RIJEKA, PULA, ZAGREB, ZADAR, BEOGRAD, NIŠ, NOVI SAD, SUBOTICA, KRAGUJEVAC, BANJA LUKA, DOBOJ, SARAJEVO SKOPJE, ZENICA, TUZLA, OSIJEK, KOPER.

PREDSTAVNIŠVA: KOPER, MARIBOR, BEOGRAD, SARAJEVO, SPLIT, SUBOTICA, SKOPJE, ZAGREB.

DOBRO PRIPRAVLJENI OLIMPIJSKI KANDIDATI

Nadaljevanje s 1. strani

ni naši olimpijski kandidati. To je ena najtežjih disciplin in dolga leta nismo imeli posadk za te čolne. Končno so se klubi le odločili za delo z manjšimi posadkami iz katerih je mogoče še vedno sestaviti večje posadke. Tekma dvojcev brez krmarja je bila ena najlepših na prvomajski regati. — Potem ko prvi start ni uspel, je Mladost drugič prevzela vodstvo takoj po startu. Kmalu pa je bila na prvem mestu kombinirana posadka. Ves čas je bila borba med štirimi enakovrednimi ekipami in v finišu je Mladost zmagala le za sekundo. Čupin, ki je skupaj z Ugarkovičem veslal v zmagovalnem čolnu, je letos kot kaže spet dobro pripravljen. Kljub treningu je letos tudi diplomiral na fakulteti in je postal inženir. Na olimpiadi v Rimu je bil finalist v tej disciplini in je zasedel šesto mesto.

V tekmovanju skifov omenimo borbo Petermana in Lazarja. Lanski državni prvak Lazar je slabo začel, vendar je na polovici proge že prevzel prvo mesto in zanesljivo zmagal.

V tekmovanju četvercev brez krmarja so veslači A skupine, ki so se pripravljali na Bledu spet dosegli pomembno zmago. Na cilj so prišli za tri dolžine čolnov pred Mladostjo in dokazali, da so brez konkurence. Tudi v zadnji disciplini, tekmi osmercev je kombinirana posadka zanesljivo zmagala.

Tako kot vedno doslej, so nas tudi tokrat prijetno presenetili mladinci. Tako v double — scoullsih kot v četvercih s krmarjem in osmercih smo videli zares lepe borbe mladih veslačev iz katerih bomo morali poiskati naše reprezentante za svetovno prvenstvo, ki bo čez dve leti na Bledu.

Rezultati: Člani — četverec s krmarjem — 1. kombinirana ekipa 7:00.0, 2. Gusar 7:11.9, 3. Mornar 7:14.7, **dvojec brez krmarja** — 1. Mladost 7:33.6, 2. kombinirana ekipa 7:34.7, 3. Krka 7:36.7, **skiff** — 1. Lazar (Treš) 7:48.9, 2. Peterman (Morn) 7:55.8, 3. Bihler (Morn) 8:19.7, **dvojec s krmarjem** — 1. Zagreb 7:58.4, 2. Mornar 8:08.6, **četverec brez krmarja** — 1. kombinirana ekipa 7:20.1, 2. Mladost 7:30.1, 3. Mornar 7:48,6, **double-scoulls:** 1. Mornar 7:37.0, 2. Zagreb 7:34.1, 3. Trešnjevka 7:47.4, **osmerec** — 1. kombinirana ekipa 6:33.1, 2. Mornar 6:41.4, 3. Partizan (Bgd) 7:00.2. **Mladinci — double — scoulls:** 1. Borac (Osijek 3:40.8, 2. Drava (Osijek) 3:42.3, 3. Argo (Izola) 3:43.9. **Osmerec** — 1. Mladost 3:08.3, 2. Krka 3:09.8; **skiff:** 1. Tališman (Treš.) 4:07.2, 2. Mijić (Morn.) 4:07.5, 3. Dornik (Bl) 4:10.7, **četverec s krmarjem** — 1. Mladost 3:25.9, 2. Bled 3:27.3, 3 Mornar 3:30.8. **Članice — skiff:** 1. Humski (Treš.) 4:29.0, 2. Došen (Vukovar) 4:53.1.

Nogomet v Celju

CELJE, 3. maja. Pod pokroviteljstvom Občinskega komiteja Zveze mladine in OuZTK Celje je nogometno društvo Kladivar pripravilo Celjanom tridnevni mladinski nogometni turnir v počastitev Praznika dela. Mimo domačih ekip Kladivarja, Olimpa in Celja, so nastopale tudi enajstorice Dinama, Trešnjevke in Zagreba iz Zagreba ter trboveljskega Rudarja. Zapisati je treba, da je nastopilo moštvo Zagreba s starejšimi igralci in je tako igralo izven konkurence. Žal je skalilo prijetno vzdušje na turnirju moštvom Dinama z nešportnim izpadom, ko je predhodno zapustilo turnir. vodstvo in več sto gledalcev je to nešportno gesto Dinamovcev močno obsojalo. Celjani so v teh dneh lahko opazovali nad sto mladih nogometašev in se prepričali, da obstaja velika razlika med hrvaškimi in slovenskimi mladimi igralci. Zagreb, ška moštva so prikazala odličen nogomet, na ravni srečanj v SNL.

REZULTATI: Rudar:Celje 5:1, Trešnjevka:Celje 2:0, Dinamo:Rudar 7:0, Kladivar:Kl. II 5:0, Olimp:Kladivar 1:0, Zagreb:Olimp 7:0, Zagreb:Kladivar II 14:0, Dinamo:Trešnjevka 1:0, Zagreb:Celje 1:0, Rudar: Kladivar II 5:0.

V borbi za prvo mesto je zagrebška Trešnjevka premagala mladince Olimpa s 3:1 (3:1), v borbi za tretje mesto pa je Rudar premagal Kladivar s 5:0 (1:0). Tako je Trešnjevka zasluženo osvojila prvo mesto ter prejela pokal za zmagovalca. Mladinci Olimpa pa so prejeli pokal kot najbolj disciplinirana ekipa na turnirju. K. J.

Trikratni svetovni prvak Deubel v Škofji Loki!

SALZBURG, 3. maja. Zmagovalec najatraktivnejše discipline na otvoritvenih evropskih cestnih hitrostnih motociklističnih dirkah za »Veliko nagrado Avstrije« na Lieferingu pri Salzburgu, trikratni svetovni prvak (1961 do 1963) med prikoličarji Max Deubel (ZR Nemčija) je po tekmovanju dejal, da se bo zanesljivo udeležil prvih mednarodnih hitrostnih dirk za »Nagrado Loke«, ki bodo 24. maja v Škofji Loki, svojo udeležbo pa je obljubil tudi direktorju dirke za »Nagrado Primorske« tovarišu Milanu Sajku. Dirke bodo 20. septembra v Portorožu.

P. S. Za bližnje hitrostne dirke v Škofji Loki je prijavljeno že nad 90 tujih (in domačih) dirkačev iz vse Evrope ter Avstralije, Afrike in ZDA.

Novi boksarski prvaki države

Beograd, 3. maja — Včeraj so bile na stadionu Tašmajdan finalne borbe za posamezno državno prvenstvo v boksu, ki so se končale takole: **mušja kategorija** — Pajković : Mirković 2:0; **bantam:** Demirov : Smiljenić 2:0; **peresna:** Olah : Vujin 2:0; **lahka:** Jelačić : Padovan 2:0; **polwelter:** D. Stanković : Benedek 2:0; **welter:** Toskić : Glamoč 2:0; **polsrednja:** Vranješević : Edo Keler 2:0; **srednja:** Jelasić : Kahriman 2:0; **poltežka:** D. Stanković : Erin Keler 2:0; **težka:** Sretenović : Trifunović 2:0.

Hrvatska : Slovenija 3:1

Ljubljana, 3. maj. Tradicionalni strelski dvoboj med reprezentancama Hrvatske in Slovenije se je včeraj končal z zmago gostov s 3:1 ob naslednjih posameznih izidih: **pištola:** Slovenija 2108, Hrvatska 2044, **malokaliberska puška** — **člani:** Hrvatska 4384, Slovenija 4349, **članice** — Hrvatska: 3217, Slovenija 3211, **mladinci** — Hrvatska 3217, Slovenija 3108.

NAMIZNOTENIŠKA SEZONA 1963-64 GRE H KONCU

Za najvišje naslove

V maju vse tekme za državne naslove Startna mesta: Osijek, Sarajevo in Sisak – Evropsko prvenstvo preloženo na jesen iz Londona v Stockholm – Dopolnjene slovenske jakostne lestvice

Kopica sprememb, ki jih je doživel letos koledar namiznoteniških prireditev v Jugoslaviji, prav gotovo ne razveseljuje nikogar, še najmanj pa igralce same, ki bodo v maju postali pravi nomadi. Za mesec maj so ostala namreč vsa prvenstva za državne naslove, pričakovano. Evropsko prvenstvo pa je preloženo na november iz Londona v Stockholm. Tako se bo namiznoteniška karavana najprej ustavila v Osijeku, kjer bo huda borba za zmagovalca v JUGOCUP-u, nato bo prireditev v Sarajevu, kjer bo šlo za ekipni državni naslov, slednjič pa se bodo igralci še v Sisku pomerili za naslove mend posamezniki.

Finale v Osijeku bo 10. maja. Iz Slovenije bosta po vsej verjetnosti nastopila Triglav in Olimpija. Kakor je lani Olimpija premočno zmagala in se plasirala v EUROCUP pa letos z našimi zastopniki ne moremo biti preveč zadovoljni. Kdo bo zmagal? Ali Olimpija, ali Triglav, ali zagrebški Poštar ali pa celo beograjski Partizan? Na odgovor moramo počakati. Vemo le to, da Olimpija brez Kerna ni več tista homogena ekipa, ki bi suvereno preskakovala vse ovire! Mnogo bolj jasna je slika med ženskami. Da bo zmagovalec Olimpija, v to skoraj ni mogoče dvomiti! Komaj štiri dni dasneje se bo v Sarajevu bila tridnevna borba med kombiniranimi ekipami. Lanski zmagovalec Olimpija tudi letos z gotovostjo računa na najvišji naslov, saj premočni ženski del ekipe in pa Vecko že sami lahko zmagajo.

Pa še Sisak 22., 23. in 24. maja; da bo med ženskami zmagala Ljubljančanka Pirčeva, v to ne dvomimo. Zato pa bo tolikanj zanimivejša borba za drugo mesto, na katerega že danes računa kakih pet, šest igralk. Turneja po Indiji je dodobra utrudila sicer žilavega Vecka in Markovića (Hrbud ostane v ZAR kot trener tri mesece!), ki skupaj s Korpo, ki je pred zaključnim izpitom na gimnaziji, ne računata z največjo gotovostjo na osvojitev naslova šampiona, kajti Teran ter mladi Zagrebčani Čordaš, Surbek in Roth so imeli sedaj dovolj miru za vestne priprave in bodo vsekakor posegli v borbe z nemajhnimi možnostmi. Torej: do zadnjega negotovo, kot še nikdar doslej!

Namiznoteniška sezona v Sloveniji je zaključena. NTZ je že izdala jakostne lestvice, ki se bodo lahko nekoliko izpremenile le še po državnem prvenstvu za posameznike v Sisku. Lestvice izgledajo takole:

Člani: 1. Vecko (Olimpija) 249 točk, 2. Tomc (Triglav) 142, 3. Teran (T) 97, 4. Grintal (Ol) 91, 5. Kern (Ol) 88, 6. Godina (Ljubljana) 86, 7. Jazvić (Ol) 67, 8. Janškovec (T) 58, 9. Sazonov I. (L) 56, 10. Marušič (T) 45 itd.

Članice: 1. Pirc (Ol) 213, 2. Kokalj (Ol) 130, 3. Petrač (Fužinar) 121, 4. Krajger (F) 109. 5. Škerlj (Ol) 106, 6. Zrimec (Ol) 92, 7. Kralj (L) 89, 8. Mikec (L) 86, 9. Klevišar (T) 82. 10. Juvanc (L) 70 itd.

Mladinci: 1. Klevišar (T) 173, 2. Usenik (Ol) 121, 3. Buh (Jesenice) 119, 4. Sazanov II (Ol) 103, 5. Krnc (L) 100, 6. Vidmar (J) 92, 7. Somrak (T) 57, 8. Markun (T) 53, 9. Gutemberger (F) 51, 10. Trček (T) 48 itd.

Mladinke: 1. Zrimec (Ol) 169, 2. Juvanc (L) 165, 3. Kralj (L) 127, 4. Škerlj (Ol) 103, 5—6 Krajzelj in Pavlič (obe J) 92, 7. Zaletel (Kranj) 50, 8. Žerovnik (T) 33, 9. Teran (T) 32, 10. Sedej (J) 31 itd.

Pionirji: 1. Poznič (Celje) 126, 2. Gutenberger (F) 112, 3. Poljanšek (Idrija) 89, 4. Vidic (T) 75, 5. Tičar (T) 69, 6. Udovč (J) 67, 7. Kravanja (Odred) 64, 8. Brzin (Od) 43, 9. Vončina (Id) 40, 10. Privšek J. (Od) 38 itd.

Pionirke: 1. Krajzelj (J) 159, 2. Žerovnik (T) 85, 3. Kralj (L) 84, 4. Peternel (J) 68, 5. Cvetek (Ilirija) 61, 6. Krivograd (F) 60, 7. Bauče (F) 58, 8. Luin (T) 48, 9. Koman (Il) 38, 10. Vecko (Kemičar)

Klubi: 1. Olimpija 1636, 2. Triglav 1333, 3. Ljubljana 1210, 4. Jesenice 969, 5. Fužinar 788, 6. Odred 336, 7. Ilirija 262, 8. Idrija 193, 9. Kranj 147, 10. Celje 136 itd. sj

Največ prijav za manifestativni pohod

Nadaljevanje s 1. strani

ta startale s Trga narodnih herojev, tečejo letos z grobišča borcev NOV na Žalah po Savski in Šmartinski cesti, Njegoševi ulici, Zaloški cesti, Rozmanovi ulici, čez Ambrožev trg po Zarnikovi in Streliški ulici, skozi predor pod gradom in po Karlovški ter Cojzovi in Emonski cesti na Trg revolucije.

Organizator je letos objavil tudi spomenike NOV, ob katerih potekajo posamezne proge. Prav je, da se vsi udeleženci pohoda spoznani z dogodki, ki so se v letih okupacije odvijali prav tam, kjer poteka danes ta velika spominska prireditev na najbolj junaške dni naše Ljubljane.

PRISPELE PRIJAVE ZA POHOD

Organizacijski odbor za pohod »Po poteh partizanske Ljubljane« je do 3. maja sprejel prijave 803 moštev z 4900 udeleženci. V posamezne kategorije se je prijavilo:

1. Manifestativni pohod za moške, ženske in mešane ekipe — 725 ekip z 3625 udeleženci.

2. Pohod gojencev Zavoda za slepo mladino v Ljubljani — 19 ekip s 95 udeleženci.

3. Tekmovalni pohod za moške ekipe — 35 ekip s 175 udeleženci.

4. Tekmovalni pohod za ženske ekipe — 5 ekip s 25 udeleženkami.

5. Štafeta ženskih mestnih, občinskih in krajevnih reprezentanc — 3 ekipe z 9 udeleženkami.

Moška štafeta srednjih in strokovnih šol — 16 ekip z 80 udeleženci.

Mednarodni nogometni turnir v Mariboru

MARIBOR, 3. maja — Mednarodni mladinski nogometni turnir je bil v soboto in nedeljo osrednji športni dogodek v Mariboru, Mimo najboljših slovenskih moštev Železničarja, Maribora in Olimpije, je prireditelj povabil tudi odlično avstrijsko moštvo Donawitz. V soboto je Železničar precej nepričakovano premagal Avstrijce z 2:1 (1:1), Maribor pa si je zagotovil zmago proti Olimpiji 2:0 (2:0), predvsem po boljši igri v drugem polčasu.

Žensko svetovno prvenstvo v košarki

LIMA, 3 maja. V nadaljevanju ženskega svetovnega prvenstva v košarki je včeraj Bolgarija premagala ZDA s 46:42 (24:21). Ekipa Brazilije pa je visoko odpravila Peru s 95:36 (43:22). Po tej zmagi je Bolgarija zaostala za vodečo SZ samo za 1 točko, kaže pa, da bo SZ le obdržala vodstvo na lestvici in s tem tudi osvojila naslov svetovnega prvaka. Trenutno je vrstni red naslednji: SZ 10 točk, Bolgarija 9, ČSSR, ZDA in Brazilija po 7, Jugoslavija 6 in Peru

DRŽAVNO PRVENSTVO V KOLESARSTVU

BEOGRAD, 3. maja. V prvi dirki za državno prvenstvo je mladi Pavlik iz Novega Sada v sprintu za dolžino kolesa premagal Valčića iz Pulja. Dirka je potekala na cesti Beograd — Topola — Beograd v dolžini 165 km. Na cilj je privozilo 18 kolesarjev, kot rečeno, pa je bil najhitrejši Pavlik. *Vrstni red:* Pavlik (Vojv.), Valčič (Pulj), Kocijan Sloga Varaž), Čubrić (Metalac Kraljevo), Valenčič (JLA), Bajlo (Part), Boltežar (Odred), Bilić (JLA), Židan (Odred) Pečnik (JLA) itd. Vsi v času 4:14,0.

Po končani dirki je zvezni kapetan Veselin Petrović odredil moštvo, ki bo tekmovalo na tradicionalni dirki Varšava—Berlin—Praga. Moštvo sestavljajo: **Boltežar, Čubrić, Šantavec, Pavlik, Fonović, Veličković.** Rezerva je Ukmar. Reprezentanca bo odpotovala 7. maja z letalom v Varšavo, start pa bo 9. maja.

Mimo članov je bila danes tudi prva dirka za mladince. Na cesti Beograd—Mladenovac —Beograd v dolžini 110 km je zmagal Zagrebčan Tupek v času 2;46:30. Na drugem mestu je Ljubljančan Petelinkar, ki je tekmoval za Rog. Petelinkar ima šele 17 let in je začel s tem športom pred dvema mesecema.

POLET

Izdaja tiskovni svet »Polet« — Ureja uredniški odbor — Glavni in odgovorni urednik Vlado Žlajpah — Rokopisov ne vračamo — Tisk tiskarne ČP »Delo« v Ljubljani — Uredništvo: Ljubljana, Cankarjeva 5/III, uprava: Miklošičeva 4 — Poštni predal 377 — Čekovni račun: 600-11-608-63 — Telefoni: uredništvo: 20-840, 20-170, 20-171, 20-172, 20-173; uprava 22-873 — Letna naročnina 1600 din polletna 800 din.