

naša skupnost

GLASILO SOCIALISTIČNE ZVEZE DELOVNEGA LJUDSTVA OBČINE GROSUPLJE

Postali so pionirji

Pred praznikom republike so v avli nove šole Louis Adamič tudi letos pripravili sprejem cicibanov — prvošolcev v pionirsko organizacijo. Na prireditvi so bili navzoči tudi starši bodočih pionirjev.

Program so pripravili člani dramskega krožka. Seveda ni manjkalo svečane zaobljube, ki so jo cicibani ponavljali za predsednico PO Stojan Šuligoj, Nino Košak. Po fotografiranju »novih« pionirjev v modrih kapah z zvezdo je sledila pogostitev.

N. N.



Med slovesnim sprejemom 128 cicibanov v Pionirsko organizacijo so kulturni program pripravili člani dramskega krožka (foto: L. Rozman)

Delovni čas trgovin ob novoletnih praznikih

Zadnji dan letošnjega leta, 31. decembra, bodo vse trgovine odprte do 16. ure. Do 18. ure pa bo v Grosupljem odprt Market — DO Tabor, v Ivančni gorici pa Delikatosa — KZ Stična.

3. januarja 1988 bodo od 7. do 11. ure odprte naslednje trgovine:
Grosuplje — Market »Tabor«
Šmarje — »Tabor«
Višnja gora — »Tabor«
Ivančna gorica »Tabor«
Šentvid — »Tabor«
Zagradec — KZ Stična
Videm — »Tabor«

Grosupeljska kotlarna bo zgrajena pred rokom

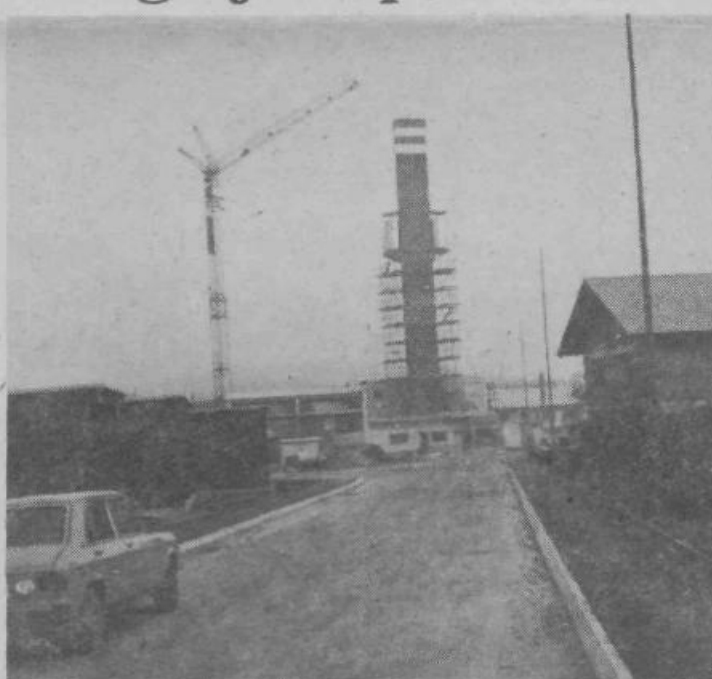

Za izgradnjo grosupeljske kotlarne, ki so jo projektirali v

našem projektivnem biroju (dipl. ing. arh. Marko Perme) je bil v pogodbi določen rok 8 mesecev. 1. junija je naša operativna pričela s pripravljalnimi deli, 1. februarja pa naj bi objekt predali investitorju. Da bi se izognili zimski sezoni, so vse operativne plane pripravili tako, da bi kotlarno zgradili do konca tega leta. In kot kaže, jim bo to tudi uspelo! Potekajo le še dela na fasadi, medtem ko zunanjo ureditev izvaja investitor sam (Komunalno podjetje Grosuplje). Do konca leta bodo po trditvah izvajalcev zaključene tudi vse strojne in elektroinstalacije.

Kotlovnica ima kapaciteto za 4 kotle, vendar je investitor glede na sedanje potrebe montiral dva.

Ker ima investitor za letošnjo zimo že urejeno ogrevanje za bloke ob Grosupeljščici z že obstoječo montažno kotlovnico, bo nova grosupeljska kotlarna to kurilno sezono le poskusno obratovala.

Alenka Adamič

IZVLEČKI IZ OSNUTKA RESOLUCIJE ZA LETO 1988

I. GOSPODARSKA GIBANJA NA PREHODU V LETO 1988

1. Analiza gospodarskih gibanj v letu 1987 kaže na to, da resolucijskih nalog iz leta 1987 ne bomo izpolnili v celoti. To velja predvsem za nekatere osnovne naloge, kot je večje vključevanje gospodarstva v mednarodno menjavo dela, rast fizičnega obsega proizvodnje in s tem produktivnosti dela, usklajevanje delitvenih razmerij v dohodku v prid akumulacije in pogojev za tehnološki napredek gospodarstva in možnosti za njegovo prestrukturiranje.

2. Na področju mednarodne menjave dela bomo v letu 1987 presegli načrtovano rast skupnega izvoza (načrtovana rast je bila 7%, ocena za leto 1987 je 12%), vendar pa bomo bistveno zaostali za planiranimi rezultati izvoza na konvertibilno področje (planirana rast 9%, po oceni bomo v letu 1987 dosegli ničelno rast). Povečanje skupnega izvoza gre torej na račun izrednega povečanja izvoza na klirinški trg, kar bo vplivalo na neugodno teritorialno strukturo izvoza.

Na področju uvoza smo načrtovali 6-odstotno rast, vendar ocenjujemo, da bo uvoz konec leta 1987 bistveno manjši kot v letu 1986 (za približno 40%), kar neugodno vpliva na oskrbljenost gospodarstva, predvsem z repromaterialom in surovinami.

Pokritost uvoza z izvozom je zelo ugodna tudi na konvertibilnem področju, vendar pa je to posledica sistemskih zmanjševanja uvoza. Po podatkih za obdobje januar—september 1987 je pokritost konvertibilnega uvoza s konvertibilnim izvozom 154.

Kljub odločnim spodbudnim rezultatom lahko ocenimo, da nalog na področju mednarodne menjave dela ne bomo izpolnili, predvsem iz razloga, ker ne dosegamo načrtovanega konvertibilnega izvoza. Ugotavljamo tudi, da delež izvoza v celotnem prihodku gospodarstva občine upada, posebno na račun majhne udeležbe določenih dejavnosti (gradbeništvo, kmetijstvo).

Razlogi za taka gibanja na področju zunanjetrgovinske menjave so v večini sistemske narave (neustrezen devizni zakon). Ugotavljamo pa, da obstajajo ravno zaradi takih razlogov razne oblike nevidentiranih oblik fizičnega izvoza, predvsem v industriji (dinarski izvoz preko tretje osebe). Ob tem pa moramo ugotoviti tudi, da gospodarstvo občine kot celota ni ustrezno pripravljeno za tuji trg (kvaliteta, roki itd.).

3. Na podlagi podatkov za obdobje januar—september, ko je bil fizični obseg industrijske proizvodnje za 1,5 indeksne točke nižji od lanskoletnega, ocenjujemo, da bomo v letu 1987 dosegli približno enak nivo proizvodnje kot v letu 1986. To je znatno pod načrtovano 3,5-odstotno rastjo.

V kmetijstvu bomo na osnovi podatkov o odkupu kmetijskih proizvodov dosegli določen porast proizvodnje kljub neugodnim cenovnim razmerjem kmetijstva do drugih dejavnosti in znotraj dejavnosti.

Razlogi za manjši fizični obseg proizvodnje so vsekakor v manjši produktivnosti dela, saj smo istočasno povečali število zaposlenih. Med razloge za manjšo proizvodnjo lahko štejemo tudi zaostajanje v tehnološki obnovi gospodarstva, ki pa je posledica pomanjkanja finančnih sredstev v gospodarstvu, kar ga sili predvsem v ekstenzivno zaposlovanje s ciljem reševanja kratkoročnih konjunkturalnih gibanj.

Materialni okvirji razvoja občine Grosuplje, opredeljeni z resolucijo za leto 1987, bodo po oceni, upoštevaje uradno inflacijo, le deloma doseženi, in sicer v delu, ki se nanaša na finančne kazalce poslovanja. Kvalitetni kazalci razvoja (družbeni produkt, produktivnost, izvoz) pa bodo pod resolucijskimi okvirji.

	resolucija 1987	doseženo I—IX/87	ocena 1987
družbeni proizvod	3,5%	1,0%	0,5%
število zaposlenih	1,3%	1,3%	1,5%
produktivnost	2,2%	-2,8%	-1,0%

4. Finančni kazalci uspešnosti gospodarjenja v letu 1987 izkazujejo realno rast obsega poslovanja. Vendar pa v okviru teh kazalcev razporeditve dohodka ni v okviru resolucijskih opredelitev, ki so predvidevale povečanje deleža akumulacije v dohodku.

Na podlagi podatkov za obdobje januar—september 1987 ocenjujemo, da bo delež akumulacije v dohodku nekoliko nižji kot v letu 1986. Ob tem ugotavljamo, da je rast osebne in splošne porabe v okviru rasti dohodka, da pa še vedno prehitro narašča skupna poraba.

Razlogi za taka gibanja so v visoki stopnji rasti cen, ki pritiska na povečevanje nominalnega in realnega obsega vseh vrst porabe, kar posredno zmanjšuje delež akumulacije.

V letu 1987 so se bistveno povečale izgube organizacij združenega dela. Še vedno imamo opraviti s tradicionalnimi izgubami (Stolarna, Zmaj, TOZD Specialne baterije), povečalo pa se je število organizacij, ki poslujejo na meji rentabilnosti. V teh OZD so se glede na zakon o sanaciji in prenehanju OZD in glede na splošno gospodarsko situacijo bistveno zaostreli razmere, v katerih poslujejo.

5. Na področju zaposlovanja bomo resolucijsko stopnjo 1,3-odstotnega povečanja dosegli (rasti bo okoli 1,5%), vendar pa predvsem na račun ekstenzivnega zaposlovanja. Prav tako se je bistveno povečalo število zaposlenih v negospodarstvu (cca 10-odstotna rast), kar je posledica določenih reorganizacij, pogojenih z zakonskimi akti.

6. Zaostala se je problematika družbenih dejavnosti. Tekom leta 1987 so bile družbene dejavnosti pod vplivom zakona o začasnih prepovedi razplaganja z delom družbenih sredstev za skupne in splošne potrebe v letu 1987. Ob tem pa je skupna poraba naraščala predvsem zaradi učinkov inflacije, kar se je v sklopu interventne zakonodaje odražalo na veliki nelikvidnosti tega področja. Posebno je zaostrena problematika v zdravstveni dejavnosti, ki posluje z izgubo, ta pa je posledica tudi neuskajenih pravic in potreb z materialnimi možnostmi gospodarstva.

7. Vsi našti negativni pojavi v letu 1987 so posledica neugodnih gospodarskih razmer, ki se odražajo na visoki stopnji inflacije, nestabilnosti gospodarskega sistema, neugodnem položaju do tujine, neustreznih delitvenih razmerij v dohodku pa tudi v splošni družbeni krizi. Nenazadnje ne gre prezreti tudi subjektivnih slabosti (padec produktivnosti, deloma na področju delitve dohodka).

Podobno kot v letu 1986 se tudi v letošnjem letu ob pripravi plana za leto 1988 srečujemo s situacijo, ki otežuje konkretna predvidevanja za naslednje leto. Gotovo je le to, da so se gospodarske težave poglobile do kritične točke.

II. RAZVOJNI CILJI V LETU 1988

Na podlagi gibanj v letu 1987, predvsem pa na osnovi predvidenih ukrepov družbeno-ekonomske politike v letu 1988, bodo osnovne naloge v letu 1988 naslednje:

1. Ustvarjanje pogojev za uspešnejše poslovanje gospodarskih subjektov na osnovi kvalitativnih dejavnikov razvoja (povečanje produktivnosti, reprodukcijske sposobnosti, ekonomičnosti, rentabilnosti in akumulativnosti).

2. Povečanje deleža akumulacije v dohodku na račun vseh oblik porabe.

3. Povečanje fizičnega obsega proizvodnje v gospodarstvu in zadržanje kvalitativnega nivoja osnovnih programov v negospodarstvu.

4. Povečanje deleža gospodarstva v mednarodni menjavi dela z večjim vključevanjem v izvoz.

5. Konkretizacija razvojnih usmeritev gospodarstva za dolgoročno obdobje na osnovi tržnih in razvojnih analiz in s tem izboljšanje izkoriščenosti kapacitet, moderniziranje tehnologije in proizvodnih programov ter ustvarjanje pogojev za postopno prestrukturiranje gospodarstva.

6. Opredeliti možnosti reševanja kadrovske problematike v občini s posebnim poudarkom na strokovnem kadru in izboljševanju kvalifikacijske strukture zaposlenih.

7. Pospešiti razreševanje položaja posameznih OZD, ki poslujejo z izgubo ali motnjami.

8. Krepitev samostojno samoupravno-tržno vlogo organizacij združenega dela z istočasno krepitevijo odgovornosti OZD za uspešnost poslovanja.

9. V okviru materialnih možnosti zagotoviti optimalno izvajanje prostorske politike in nalog varstva okolja.

(Dalje na 2. in 3. strani)



Krajani Grosuplje so praznik republike 29. november počastili malo drugače kot sicer. Udeležili so se kulturne prireditve — revije pevskih zborov, na kateri so zapeli: otroški in mladinski zbor OŠ L. Adamiča Grosuplje, ženski zbor iz Grosuplje, moški zbor iz Šmarje—Sap in mešani pevski zbor Gradbenege podjetja Grosuplje (na fotografiji). Prireditve je potekala brez napovedovalca, vsak zbor je na kratko predstavil in povedal nekaj besed o njihovem delu eden izmed pevcev zbora.

Nov način financiranja skupne porabe

S 1. 1. 1988 prehajamo na nov način financiranja skupne porabe in sicer glede na zakon o celotnem prihodu in dohodku, sprejet v letu 1986 (Ur. l. SFRJ, št. 72/86).

Spremembe korenito posegajo na poslovanje družbenih dejavnosti, predvsem kar zadeva kulturo in telesno kulturo. Na podlagi zakona o obračunavanju in plačevanju prispevkov za zadovoljevanje skupnih potreb na področju družbenih dejavnosti (Ur. l. SRS, št. 40/87) se prispevki plačujejo iz dohodka po sedežnem principu, po osnovi, od katere se po posebnem zakonu obračunava in plačuje davek iz dohodka TOZD za naslednje dejavnosti:

- usmerjeno izobraževanje in skupne naloge vzgoje in izobraževanja v skladu s posebnim zakonom,
- raziskovalna dejavnost,
- zdravstvo (za storitve zobne protetike, za reševalne prevoze, ki niso sestavni del nujne medicinske pomoči in za zdraviliško zdravljenje, ki ne pomeni nadaljevanja bolnišničnega zdravljenja),
- zaposlovanje (za opravljanje strokovnih opravil na področju zaposlovanja na podlagi programov skupnosti za zaposlovanje),
- pokojninsko in invalidsko zavarovanje (za zavarovalno dobo s povečanjem),
- kultura,
- telesna kultura.

Iz osebnega dohodka se plačujejo prispevki po osnovi bruto osebnega dohodka za sledeče dejavnosti:

- osnovno izobraževanje po domicilnem principu,
- otroško varstvo (del po domicilnem principu za osnovno dejavnost in del po sedežnem principu za porodniško),
- socialno skrbstvo (po domicilnem principu),
- pokojninsko in invalidsko zavarovanje (razen za naloge, ki se financirajo iz dohodka),
- zdravstvo (razen nalog, ki se financirajo iz dohodka) po sedežnem principu,
- zaposlovanje — za uresničevanje pravic in zavarovanje za primer brezposelnosti.

Navedene spremembe v načinu financiranja imajo za posledico tudi nujnost sprememb prispevnih stopenj tako zaradi prehoda na druge vire in osnove (kultura, telesna kultura) kot zaradi povečanja BOD zaradi prehoda ostalih dejavnosti na BOD.

Prav tako morajo samoupravne interesne skupnosti skladno s spremembami obračunskega zakona spremeniti tudi temelje svojih planov za obdobje 1986—1990.

Z novim načinom financiranja družbenih dejavnosti in s tem povečane obremenitve osebnih dohodkov ne pride do zmanjševanja neto OD, temveč do povečanja mase za bruto OD.

Navedene spremembe stopenj so izračunane iz podatkov za obdobje I. — IX. 1987 na podlagi izdelane metodologije Zavoda SRS za družbeno planiranje, s tem da naj bi zagotovile isti obseg sredstev kot v letu 1987. Zaradi tega, ker se za leto 1988 za sedaj ne morejo natančno opredeliti vsa gibanja, bodo stopnje v prvih mesecih leta 1988 doživljale spremembe, prav tako pa se bodo morale spreminjati tudi v skladu s sprejetim interventnim zakonom za leto 1988, ki omejuje skupno porabo.

S spremenjenimi stopnjami, vključujoč SPIZ (19,09), bo skupna obremenitev OD za gospodarstvo občine znašala cca 38%, kar je na povprečju SRS, za katerega se predvideva višina 38,24%.

Vse stopnje, ki imajo vir v dohodku, so odvisne od njegove višine, zato so prispevali po teh stopnjah le-temu ustavno prilagajajo.

Poleg družbenih dejavnosti se spreminja tudi stopnja za SIS za pospeševanje proizvodnje hrane, ki bo znašala skupaj 0,65 in se bo plačevala iz dohodka po davčni osnovi (stara stopnja 0,75 se je plačevala iz BOD po osnovi BOD).

Spremenjene stopnje ne smejo povzročiti dodatnih obremenitev gospodarstva. Navedene stopnje niso nominalno primerljive z dosedanjimi zaradi različnih osnov in virov.

Pregled spremenjenih stopenj (vsebovane so samo prispevne stopnje za skupno porabo v občini):

dejavnost	nova stopnja	stara stopnja
1. ZDRAVSTVO:		
a) iz BOD	10,91	0,49
b) iz dohodka	0,67	13,09 (po osnovi BOD)
2. IZOBRAŽEVANJE:		
a) iz BOD	4,41	5,02
3. OTROŠKO VARSTVO:		
a) iz BOD (domicil)	1,08	1,23
b) iz BOD (sedež)	2,56	2,30
4. KULTURA:		
a) iz dohodka	0,80	0,48 (iz BOD po osnovi BOD)
5. TELESNA KULTURA:		
a) iz dohodka	0,34	0,20 (iz BOD po osnovi BOD)
6. ZAPOSLVANJE:		
a) iz dohodka	0,18	0,25 (iz doh. po osnovi BOD)
7. SOCIALNO SKRBTSTVO:		
a) iz BOD	0,77	0,84
8. RAZISKOVANJE:		
a) iz dohodka	0,04	0,02 (po osnovi dohodka)

Inovacijska dejavnost v občini Grosuplje

O inovacijski dejavnosti govorimo v naši družbi že lep čas. Ob analiziranju stanja na tem področju občasno sprejemamo različne dogovore, priporočila, stališča in sklepe. Skupščina SRS je v letu 1986 ob obravnavi analize uveljavljanja inovativnosti združenih delavcev ponovno sprejela nekatera stališča, sklepe in priporočila, katera bi morali v sedanjem času, ko nas na to opozarja tudi zaostrena gospodarska situacija, že izvajati.

Žal nam praksa kaže, da v naši občini inovacijska dejavnost v večini kolektivov še ni dobila ustrezne podpore. Če bi razmere ocenjevali samo po nekaterih zadnjih aktivnostih, bi lahko celo ugotovili, da ni interesa pri najodgovornejših vodilnih delavcih OZD oziroma ta interes ni potrjen z dejanji.

Da je odnos do inovacijske dejavnosti v naši občini res neustrezen, se je pokazalo tudi na zadnjem seminarju, ki ga je pripravila Občinska raziskovalna skupnost. Kljub napovedanim temam »Inovacijska kultura OZD« in »Z inoviranjem iz krize« — predavala sta tov. Milan Hudnik in Matjaž Mulej, se je od vseh vabljenih direktorjev DO, TOZD, vodij razvoja in posameznikov, ki jim je razvojna dejavnost poklicna dolžnost, seminarja udeležil le en direktor — od petih opravičenih in še 11 posameznikov.

Devetinštirideset OZD s področja gospodarstva in negospodarstva naše občine tako tudi praktično dokazuje, da nima poslušna niti za tiste oblike usposabljanja svojih najodgovornejših delavcev, katere jim brezplačno nudijo zunanje institucije.

Tudi odgovori na vprašalnik občinskega sveta ZS o inovacijski dejavnosti kažejo, da v kolektivih temu posvečajo premalo pozornosti. Ob obravnavi zaključnih računov odgovorne službe delavcem ne prikažejo, kolikšen del dohodka je bil ustvarjen iz inovacij in koliko je bilo izplačanih nadomestil avtorjem tehničnih izboljšav in koristnih predlogov.

Podatki o poslovanju organizacij združenega dela kažejo, da imajo kolektivi, v katerih je inovacijska dejavnost zaživel, manj težav kot drugi, čeprav to ni nujno posledica samo te dejavnosti. V letu 1986 in prvih devetih mesecih 1987 je po zbranih podatkih inovacij-

ska dejavnost zadovoljiva samo v naslednjih kolektivih: GPG, TOZD KLO, IMP Livar, Kovinastroj, Iskra Zmaj Šentvid. Odgovori predsednikov osnovnih organizacij zveze sindikatov kažejo, da pri vodilnih delavcih OZD ni ovir, da bi inovacijska dejavnost zaživel, kar pomeni, da nam manjka samo zagnancev, ki bodo pripravili hitreje stopati po poti v inovacijsko družbo.

Odbor za pospeševanje inovacijske dejavnosti pri Raziskovalni skupnosti občine Grosuplje je v ta namen že organiziral raziskovalno dejavnost v osnovnih šolah Grosuplje, Dobrepolje, Stična in Šentvid, da bi tako že učence zainteresirali za to dejavnost. Razvojno raziskovalne naloge so tako že prijavile osnovne šole Šentvid in Srednja šola Ivančna gorica. Učenci in učitelji na teh šolah bodo tako raziskovali:

1. učinkovitost kmetijske mehanizacije na produktivnost na razdrobljenih in gosto razparceliranih zemljišč,

2. sposobnost glavnih činiteljev za rast in življenje na raziskovalnem območju (tla, voda, ozračje),

3. primerjavo zdajšnjih rastlinskih kultur z optimalnimi glede na lastne razmere,

4. možnosti pridobivanja bio plina na farmi Stična z ekološkega in ekonomskega vidika,

5. razvoj rotacijske črpalke za tekočine in mulj.

Posamezne raziskovalne naloge so dovolj zanimive, da so lahko izziv tudi za kolektive, zato pričakujemo, da bodo na šolah pri tem raziskovalnem delu dobili pomoč tudi od tam.

Da bi inovacijski način mišljenja in inovatorska dejavnost postala sestavni del vsakega delovnega procesa, so v okviru Občinske raziskovalne skupnosti in Občinskega sveta Zveze sindikatov že narejeni prvi koraki za ustanovitev društva izumiteljev in avtorjev tehni-

čnih izboljšav (DIATI) v Grosupljem. Ustanovljen je iniciativni odbor, ki bo pripravil vse potrebno za ustanovno skupščino društva. Okvirni program dela predvideva, da bodo člani delovali predvsem na naslednjih področjih: Izobraževanje in usposabljanje za uvajanje inventivne dejavnosti v vsa okolja seznanjanje s predpisi, ki urejajo vprašanja inovacij in patentov, izmenjava izkušenj med sabo in člani drugih društev DIATI itd.

Naj ob zaključku tega, morda za koga preveč kritičnega zapisa ponovno apeliramo na vse vodilne delavce v kolektivih, da store vse, da bomo lahko ob naslednjem zapisu poročali o doseženih uspehih.

Vse, ki se aktivno ukvarjate z izumiteljskim delom, tehničnimi izboljšavami in koristnimi predlogi, in vse, ki to dejavnost podpirate, prosimo, da sporočite svoj naslov na Občinski svet Zveze sindikatov, Grosuplje, Kolodvorska 2 (telefon 771-113). Vse, ki se boste javili, moro povabiti na ustanovni občni zbor društva DIATI, ki bo predvidoma v januarju 1988.

Občinski svet ZS Grosuplje

Izročitev državnih odlikovanj

Ob 29. novembru — dnevu republike — so se zbrali predstavniki družbenopolitičnega življenja občine na slovesnosti, kjer so bila izročena državna odlikovanja tistim, ki že dlje časa aktivno prispevajo k razvoju naše občine.

Slovesen nagovor je imel Franc Gruden, predsednik skupščine občine, ki je med drugim dejal: »Naša produktivnost se bo vsak dan bolj merila z dejanji in vse manj z besedami. Zaupati moramo v ustvarjalno sposobnost in moč občanov in to nenehno razvijati.«

Del te sposobnosti in moči predstavljajo prav gotovo tudi današnji oblikovanci, ki so s prizadevnostjo, veliko

energije, znanjem, samoiniciativnostjo, odrekanjem prispevali pomemben delež za napredek in graditev nove Jugoslavije in prav zato jih je predsedstvo SFRJ odlikovalo, in sicer:

Red zaslug za narod s srebrno zvezdo sta prejela

Štefan Horvat za dolgoletno in zavzeto delovanje v družbenopolitičnih organizacijah — predvsem v organih SZDL, ZSS, ZRVS, v delegatskem sistemu in na področju likovne dejavnosti — (razstave, delo z mladimi);

Anton Krašovec za dolgoletno uspešno delo pri vodenju Komunalnega podjetja in prispevek pri izgradnji šte-

vilnih komunalnih objektov v občini, v organih cestne, vodne, zavarovalne skupnosti ter stanovanjsko-komunalne banke, v občinski SIS požarnega varstva in v KS Staro apno.

Red dela s srebrnim vencem so prejeli:

Cveto Bunc za uspešno vodenje veterinarskega zavoda Krim, ki dosega nadpovprečno kvaliteto storitev in velike dosežke na vseh področjih v preventivnem in kurativnem delovanju in je kot nosilec združevanja sosednjih zavodov v Veterinarski zavod ljubljanske regije postal vodilni v republiki, za aktivno delovanje v družbenopolitičnih organizacijah in delegatskem sistemu ter strokovnih društvih, združenjih in poslovnih skupnostih.

Anton Pečnikar za zasluge pri doseženem razvoju in uspehih pogodbene organizacije združenega dela Elektro-service, katere ustanovitelj je — izgradnja poslovne zgradbe in skladiščnih proizvodnih prostorov, stalna skrb za kadre, razvoj samouprave in delovanje DPO, za angažiranje v organih gospodarske zbornice in združenju drobnega gospodarstva;

Milan Vrhovec za prispevek k razvoju občine na področju komunalne dejavnosti, predvsem izgradnja cest, vodovodnega omrežja in PTT linij, za uspehe pri organizaciji delovanja mladinskih delovnih brigad v občini, za dolgoletno in uspešno delovanje ter zasluge pri razvoju krajevne skupnosti Stična, kjer je oziroma še opravlja vrsto dolžnosti v SZDL, svetu KS in KUD.

III. GLOBALNI MATERIALNI OKVIRI DRUŽBENO-EKONOMSKEGA RAZVOJA V LETU 1988

Z resolucijo za leto 1988 moramo zagotoviti gibanje osnovnih kazalcev razvoja v skladu z opredelitvami širše družbenopolitične skupnosti in v skladu z nalogami, ki izhajajo iz družbenega plana razvoja občine Grosuplje za obdobje 1986—1990. Tako predvidevamo v letu 1988 naslednje stopnje rasti osnovnih kazalcev razvoja.

	občina 1988
družbeni produkt	2,0
število zaposlenih	1,0
— v gospodarstvu	1,1
— v negospodarstvu	0,0
produktivnost dela	1,5
fizični obseg proizvodnje	2,5
— industrija	2,5
— kmetijstvo	2,0
— gradbeništvo	0,0
izvoz	4,5
— konvertibila	5,0
— kliring	4,0
uvoz	4,5
osebna poraba	1,0
skupna poraba	0,0
splošna poraba	0,0
delež akumul. v dohodku	20,0
vlaganje za gosp. investicije	5,0

Navedeni materialni okviri razvoja so usmerjeni predvsem v usklajevanje vseh oblik porabe z materialnimi možnostmi gospodarstva. Tudi ukrepi širše družbenopolitične skupnosti so usmerjeni v omejevanje porabe, zato se predlaga ničelna realna rast vseh vrst porabe razen investicijske.

IV. NALOGE IN USMERITVE NA PODROČJU GOSPODARSKEGA RAZVOJA IN GOSPODARSKE INFRASTRUKTURE

1. Industrija

Osnovne naloge Inudistrije v letu 1988 so:

- povečanje fizičnega obsega proizvodnje preko večje produktivnosti dela in boljšega izkoristka strojne opreme,
- zadržati vsaj tak nivo vključenosti v mednarodno menjavo dela, ki bo omogočala nadomeščanje izpada povpraševanja na domačem trgu na področju izvoza, in čim bolj nemoteno oskrbo proizvodnje z reprodmateriali na področju uvoza,
- analizirati proizvodne programe s tržnega in tehnološkega vidika, posebno to velja za lesno in tekstilno industrijo. Na osnovi tega se je potrebno usmeriti v dopolnjevanje in moderniziranje proizvodnih programov tudi na osnovi večjega vključevanja drobnega gospodarstva,
- z vlaganji zagotoviti izboljšanje stanja v odpisanosti osnovnih sredstev, vso amortizacijo usmeriti v obnavljanje strojne opreme,
- zagotavljati ustrezno kadrovske strukture, v kar je dolgoročno potrebno usmeriti tudi študijsko politiko,
- z operativnejšimi sanacijskimi programi je potrebno hitreje odpravljati razloge za motnje v poslovanju in jih pravočasno odkrivati, tu je potrebno upoštevati tudi možnosti večjega sodelovanja med gospodarstvom občine,
- konkretna vlaganja v strojno opremo se predvidevajo v Iskri Zmaj, TOZD Specialne baterije, Lesnini, TOZD Sinoles, Lesnini, TOZD Splošno mizarstvo, Univerzal; Kovinastroj pa predvideva izgradnjo proizvodne enote pomivalne tehnike in servisa.

2. Kmetijstvo in gozdarstvo

V okviru težkih ekonomskih razmer (zaščitne cene), ki so kmetijstvu dane, je potrebno:

- povečati odkup in s tem tržno proizvodnjo kmetijskih proizvodov,
- stalno dograjevati organizacijo zasebne kmetijske proizvodnje glede na njen prevladujoč položaj v občini,
- s pomočjo pospeševalne službe usmerjati kmetijstvo v intenziviranje kmetijske proizvodnje,
- povečevati hektarske pridelke na osnovi dviga tehnologije predelave,
- glede na spremembo obračunskega sistema je potrebno zagotoviti vsaj taka sredstva za pospeševanje kmetijstva v okviru SIS za pospeševanje proizvodnje hrane in zagotavljanja osnovne preskrbe, ki bodo omogočala izvajanje programa v obsegu kot v predhodnih letih,
- pospešiti aktivnosti na področju uresničevanja družbenega plana glede usposabljanja kmetijskih zemljišč,
- v okviru gospodarstva omogočiti nemoteno oskrbo lesne industrije s potrebnim kvalitetnim lesom.

3. Gradbeništvo

V letu 1988 ne moremo pričakovati večjega razmaha dejavnosti in izboljšanja pogojev poslovanja, zato je potrebno predvsem:

- povečati prizadevanja za večjo vključenost v mednarodno menjavo dela in s tem nadomeščati izpad povpraševanja na domačem trgu,
- iskati možnosti za vzpostavitev dopolnilnega programa v večjem obsegu glede na velike negotovosti v stanovanjski izgradnji; s tem bi dosegli večjo fleksibilnost na trgu,
- nadaljevati s prizadevanji za vzpostavljanje novih industrijskih programov (TOZD KLO, Instalacije, POZD Elektro-service),
- Instalacije predvidevajo začetek priprav za izgradnjo proizvodne hale.

4. Gostinstvo in turizem

V letu 1988 so osnovne naloge gostinstva in turizma naslednje:

- dopolnjevanje celovitost gostinstvo-turistične ponudbe in povečevati kvaliteto te ponudbe,
- aktivnosti usmeriti na področje obsežnejše in celovitejše predstavitve turističnih možnosti občine v sodelovanju med turistično zvezo in OZD s področja gostinstva in turizma,
- nadaljevati revitalizacijo posameznih turističnih potencialov občine kot so: Polževo, Stična, posebno pa še Taborska jama glede na kritično stanje,
- stremeti za večjo kvaliteto ponudbe v okviru gostinstva zasebnega sektorja z večjim usmerjanjem v gostilne in manj v bifeje,
- TOZD Motel bo preuredil prenočitveni del in začel z izgradnjo novih rekreacijskih objektov, TOZD Polževo pa predvideva dograditev — adaptacijo lokala Grosupelčan ter ureditev lokala v okviru novega obrtnega doma v Grosupljem.

5. Trgovina

V okviru dejavnosti trgovine moramo v letu 1988 nadaljevati s popostritvijo ponudbe in omogočiti nemoteno osnovno preskrbo, prav tako pa:

- preveriti položaj manjših trgovin na podeželju in v primeru, da niso ekonomsko rentabilne, pa iskati možnosti za organizacijo teh trgovin v okviru samostojnega osebnega dela občanov,
- analizirati dejavnost trgovin v lasti kmetijskih združenj s stališča njihovega prispevka k uspešnosti poslovanja posamezne KZ,
- zadržati nivo oskrbe z vidika teritorialne zastopanosti trgovin,
- TOZD Veleprodaja se bo usmerila v avtomatsko obdelavo podatkov, TOZD Maloprodaja pa predvideva izgradnjo poslovno-kulturnega objekta v Stični.

6. Promet in zveze

V okviru DO Avtoprevoz je treba proučiti možnosti za večjo vključenost v mednarodni promet na osnovi modernizacije voznega parka. Skupnosti za ceste občine Grosuplje planira za leto 1988 naslednje rekonstrukcije odsekov cest: Perovo—Polica—Višnja gora, odcep za ŠC Josip Jurčič, odsek Kompolje—meja občine, Zagradec—Ambrus, Videm—Kompolje, Podtabor—Velike Lipljene, Cikava—Perovo in Podgorica—Zagorica. Rekonstrukcije bodo potekale po načelih sofinanciranja, ki so opredeljene s srednjeročnim planom skupnosti za ceste občine Grosuplje za obdobje 1986—1990 (50% delež KS in 50% delež skupnost za ceste).

7. Obrt in osebne storitve

V letu 1988 je potrebno predvsem:

- ustvariti stimulativne pogoje za delovanje obrti v zasebnem sektorju na področju davčne politike in prostorskega urejanja, pa tudi pogojev za pridobitev obrtnih dovoljenj za zasebni sektor,
- povečevati zainteresiranost večjih OZD za večjo kooperacijo z drobnim gospodarstvom, tudi v smislu prenosa tehnologije, ki za večje OZD ni več perspektivna in je zanje predraga,
- širitev dejavnosti obrtne zadruga v smislu dopolnjevanja njene dejavnosti tudi na druga področja povezovanja samostojnih obrtnikov,
- začeti ustanavljati sklad za pospeševanje drobnega gospodarstva,
- nadaljevati s pridobivanjem prostorskih pogojev za razvoj obrti (obrtne cone),
- več aktivnosti usmeriti v razvoj storitvene obrti v urbanih centrih, v kar je potrebno usmeriti tudi možnosti stanovanjskega fonda slabše kvalitete, ki zahteva relativno manjša vlaganja v poslovni prostor,
- spodbujati aktivnosti za domačo in umetno obrt.



Prejemniki državnih odlikovanj — z leve proti desni stojijo: Štefan Horvat, Anton Pečnikar, Milan Vrhovec in Anton Krašovec (foto: L. Rozman)

40 uspešnih let Splošnega mizarstva

Partner bo moderniziral opremo v delovni enoti Tiskarna.

8. Stanovanjsko-komunalna dejavnost

V letu 1988 lahko na tem področju pričakujemo večje težave materialne narave.

Tako so osnovne naloge v letu 1988:

- še naprej zagotavljati čim večji nivo komunalne oskrbe občanov,
- dograjevanje sistema financiranja komunalne infrastrukture v smislu prilagoditve novemu obračunskemu sistemu in zagotavljanje realnega obsega potrebnih sredstev,
- še naprej zadržati usmeritev k ekonomskim stanarjem v skladu s cilji družbenega dogovora na tem področju,
- Komunalna skupnost bo v letu 1988 izvajala aktivnosti za gradnjo naslednjih objektov:

- a) vodooskrba: rezervoar na Viru s pripadajočim cevovodom in drenažnim zajetjem, rekonstrukcija cevovoda Ivančna gorica—Muljava, gradnja vodo-vodnega odseka Volke—Metnaja ter vključitev novih vodnih virov in rekonstrukcija z avtomatizacijo črpališč v okviru vodovodnega sistema Grosuplje,
- b) kanalizacija: dokončanje »B« kanala v Grosupljem, sofinanciranje kanalizacije v cesti Šmarje—Čikava in sofinanciranje vaških kanalizacij,
- Stanovanjska skupnost predvideva v odvisnosti od materialnih možnosti GP začetek izgradnje 60 stanovanj v G-4 ob Grosupeljski.

9. Elektrogospodarstvo

Pod pogojem zadostnega dotoka finančnih sredstev za razširjeno reprodukcijo se predvideva izgradnja naslednjih TP: Paradižje in Rdeči kal, ki sta bili v planu že za leto 1987 ter dodatno Dole (Pance), Šenturje (Breg), Metnaja — vas in Gorenje Brezovo. Predvideva se tudi izgradnja kablovoda Brinje — Jerova vas.

V. RAZVOJ NA PODROČJU DRUŽBENIH DEJAVNOSTI

1. Skupna poraba

Družbene dejavnosti bodo v letu 1988 poslovale v razmerah zoženih materialnih možnosti gospodarstva in v razmerah pospešenih prizadevanj za stabilizacijo in sanacijo gospodarstva.

V okviru razpoložljivih možnosti moramo v občini zagotoviti izvajanje najosnovnejših programov na čim večjem kvaliteten nivoju s tem, da bo potrebno preveriti programe posameznih dejavnosti. To po potrebi tudi zaradi drugačnega načina financiranja skupne porabe z vidika virov, osnov in pripadnosti posameznih prispevkov. Spremembe posameznih prispevnih stopenj ne smejo presegati realnega obsega finančnih sredstev, ki jih gospodarstvo sedaj izdaja za financiranje skupnih potreb.

Glede na položaj v gospodarstvu in s tem posledično na težave v družbenih dejavnostih bo potrebno analizirati delovanje posameznih dejavnosti zaradi racionalizacije poslovanja.

Na področju investiranja ni možno računati na večja vlaganja, razen na tista, ki ne bodo povzročala dodatne obremenitve gospodarstva. Tako bo do izraza prišla smotna izbira amortizacijskih sredstev za obnavljanje materialnih pogovjev dela.

Na področju osebnih dohodkov izvajalcev moramo slediti gibanjem v gospodarstvu in preprečiti pojav »negativne« selekcije kadrov v družbenih dejavnostih.

Povečati bo potrebno aktivnosti za večje samoupravno dogovarjanje med posameznimi SIS iz občin, v katerih je zaposlenih večje število naših občanov.

2. Pregled aktivnosti po posameznih dejavnostih

a) Izobraževanje

Ne predvideva se širitev programov, razen povečan obseg redne osnovne šole za 2 do 3 oddelke.

Novih investicij ni, nadaljevala se bo le izgradnja telovadnice v Grosupljem iz programa samoprispevka. Ostala vlaganja bodo vključena v večji obseg investicijsko-vzdrževalnih del (OS Višnja gora, OS Muljava, OS Dobropolje) obstoječih prostorskih zmogljivosti, nekaj pa v posodobitve učne opreme.

Solski center Ivančna gorica bo začel priprave za izdelavo dokumentacije za dograditev šolskih delavnic.

b) Zdravstvo

Na področju zdravstva bomo morali v letu 1988 poiskati možnosti za normalno poslovanje brez izgube in za normalni potek poravnania obveznosti. Reševanje problematike zdravstva moramo iskati v regijskem okviru.

c) Otroško varstvo

V letu 1988 se planira en oddelček več v Stični v okviru VVO Stična. Kljub zelo povečanim potrebam tudi drugje (Grosuplje, Videm) možnosti za izboljšanje stanja v letu 1988 ne bodo dovoljevale realizacije.

Okrepljene bodo aktivnosti za sodelovanje s privatnimi varuškami na območju cele občine.

d) Socialno skrbstvo

V okviru socialnega skrbstva se ne predvideva novih programov, niti ne povečanja števila upravičencev. V odvisnosti od finančnih možnosti se bi povečale le nekatere enkratne pomoči najbolj socialno ogroženim družinam.

Nadaljevala se bodo prizadevanja za šolanje in zaposlovanje Romov.

V sklopu DVZ Ponikve se bodo posodabljale invalidske delavnice in opravila I. faza prostorske sanacije.

e) Kultura

Izvajal se bo osnovni program z nadaljnjim prizadevanjem za rešitev problematike prostorov knjižnice v Grosupljem.

f) Raziskovalna dejavnost

Osnovna naloga te dejavnosti bo še naprej vzpodbujanje raziskovalnega dela v gospodarstvu s povečanjem sodelovanja z gospodarskimi OZD.

g) Telesna kultura

Osnovni program se bo izvajal predvsem na področju spodbujanja športne aktivnosti otrok in mladine, vodila se bo akcija pridobivanja amaterskih strokovnih kadrov. V okviru materialnih možnosti bo Skupnost pomagala pri gradnji športnih objektov.

VI. NALOGE NA PODROČJU UREJANJA PROSTORA IN VARSTVA OKOLJA

1. Naloge na področju urejanja prostora

V letu 1988 predvidevamo naslednje dejavnosti na tem področju:

- a) spremembe in dopolnitve družbenih planov (dolgoročnega in srednjeročnega) zaradi uskladitve z zahtevki medresorske komisije pri Izvršnem svetu SRS,
- b) prostorski izvedbeni akti: sprejem tistih PIA, ki so bili v javni razpravi v letu 1987 ali prej in še niso bili predloženi za sprejem; pripravijo se novi prostorski izvedbeni akti:

- ZN Stična Kajina (naročnik: Sklad stavbnih zemljišč občine Grosuplje — v nadaljnjem besedilu sklad),
- UrN center Grosuplje (naročnika: sklad in Stanovanjska skupnost občine Grosuplje),
- ZN Grosuplje — Dvori 2 (naročnik: sklad),
- dopolnitev ZN S1 Solski center na območju ZN Ivančna gorica (naročnik: ŠC Josip Jurčič in zainteresirana športna društva),
- ZN Grosuplje — industrijska cona Bičje (naročnik: sklad in Komunalna skupnost občine Grosuplje),
- LN razdelilna transformatorska postaja Ivančna gorica (naročnik: DO Elektro Ljubljana),
- LN avtocesta na odseku Višnja gora—Bičje (naročnik: SOZD ZCP SRS),
- UrN pokopališče Sentvid (naročnik: KS Sentvid),
- UrN razširitev pokopališča Šmarje—Sap (naročnik: KS Šmarje—Sap),
- UrN odlagališče odpadkov (naročnik: Komunalna skupnost občine Grosuplje in IMP DO Livar Ivančna gorica),
- UrN Podtabor—Bavšček — regulacija Podlomsčice (naročnika: Ljubljanske mlekarne TOZD Posestva Ljubljana in Kmetijska zemljiška skupnost Grosuplje),
- UrN Polica—Veliki potok — mokri zadrževalnik (naročnik: OVS Ljubljana—Sava)

— glede na interes posameznih DO bodo izdelani tudi UrN za kamnolome Predstruge, Predole, Šmarje—Sap in Pleše.

c) v letu 1988 se bo po naročilu skupščine občine pričela priprava prostorskih ureditvenih pogojev (PUP-ov) za vsa naselja (razen centralnih) na celotnem območju občine.

2. Stavbna zemljišča

Sklad stavbnih zemljišč bo v letu 1988 nadaljeval z še začetimi deli v posameznih zazidalnih območjih, in sicer tistih, ki se nanašajo na pridobivanje in urejanje stavbnih zemljišč.

Stavbna zemljišča se bodo pridobivala v zazidalnih območjih Stična—Vir, Ivančna gorica in Tlake za individualno stanovanjsko gradnjo in v zazidalnih območjih pri Čistilni napravi in v Brezju—Grosuplje za gradnjo poslovno oz. poslovno-stanovanjskih objektov.

Stavbna zemljišča se bodo urejala v zazidalnih območjih Hruševje in Čušperk za individualno stanovanjsko gradnjo in v zazidalnem območju Obrtna cona—Grosuplje (pri čistilni napravi) za gradnjo poslovno-stanovanjskih objektov.

V prihodnjem letu namerava Sklad stavbnih zemljišč oddati naslednje število stavbnih zemljišč: v Grosupljem 8, v Stični in Hruševju 7, v Čušperku 12 in Ivančni gorici 9 parcel za individualno gradnjo in v Grosupljem—Obrtna cona 8—12 parcel za stanovanjsko—poslovno gradnjo.

Tik pred dnevom republike so se posebej slovesno praznovali delavci Splošnega mizarstva iz Grosuplje. 40 let proizvodnje, ki prinaša uspehe tudi v sedanjem, za dobro gospodarjenje težkem času, je za njimi. Njihovo načrtovanje je tudi za prihodnje obdobje smelo; prepričani so, da z dobrim delom, dobrimi medsebojnimi odnosi, praznovanjem zahtev tržišča in boljšim izkoristkom proizvodnih zmogljivosti lahko ostanejo uspešni.

Tine Zajec, predsednik DS Splošno mizarstvo, je na slovesnosti tako orisal prehojeno pot in pogled v prihodnost:

»Splošno mizarstvo Grosuplje je ustanovil Krajevni ljudski odbor Grosuplje 4. 1. 1947. leta, tako da v letošnjem letu temeljna organizacija praznuje 40-letnico obstoja.

Do leta 1959 je temeljna organizacija opravljala svojo dejavnost v prostorih splošnega ljudskega premoženja na lokaciji ob cesti Grosuplje—Šmarje—Sap. Leta 1960 pa je pridobila novo lokacijo ob cesti na Krko, kjer je delovala v zasilnih, nekdanj hlevskih prostorih vse do leta 1971, ko je bila zgrajena prva proizvodna hala. V naslednjih letih (do leta 1978) je bila zgrajena montažnica, lakirnica, skladišče in energetski objekt. V letu 1983 je bil zgrajen sodoben obrat družbene prehrane in pridobljene nove počitniške kapacitete za rekreacijo delavcev. V letu 1986/87 pa je bila izvršena rekonstrukcija žage.

Za omenjeni razvoj Splošnega mizarstva Grosuplje so delavci s skrajnim varčevanjem in odrekanjem predvsem v zadnjem obdobju ustvarili toliko akumulacije, da je akumulacija pokrila investicijske naložbe tako pri izgradnji obrata družbene prehrane kot pri rekonstrukciji strojne opreme.

V vseh letih so delavci posvečali veliko pozornost ne samo skrbi za čim boljši dohodek, ampak tudi urejanju družbenoekonomskega odnosa v te-



Plakete in priznanja v pravih rokah

meljni organizaciji.

Spričo majhnosti, vendar v skladu s programom izvajanja določb zakona o združenem delu ter stalnega prizadevanja za čim bolj učinkovitim organiziranjem in čim boljšim obvladovanjem procesa družbene reprodukcije, je prišlo do dogovarjanja za združevanje dela in sredstev v delovno organizacijo LESNINA Ljubljana, po uspešnem dogovoru so se delavci v letu 1974 na referendumu odločili za priključitev k DO LESNINA Ljubljana.

S tem smo pridobili močnejši položaj na tržišču in tudi večjo možnost vključevanja v širše družbene razvojne načrte, kar bo tudi v bodoče omogočilo večje možnosti pri pridobivanju finančnih sredstev za nove naložbe, ki bodo poleg večjih lastnih sredstev še bolj okrepile poslovanje.

Združevanje sredstev, boljša poslovna organiziranost in delitev dela, večja poslovna učinkovitost in kadrovska okrepitev ter razviti samoupravni odno-

solidno postuje. Dohodek se dviguje v poprečju podskupine dejavnosti in nekaj nad povprečjem proizvodnih temeljnih organizacij DO Lesnina.

V letu 1981 smo se prvič vključili v izvoz na konvertibilno področje. V letu 1986 pa je izvoz predstavljal 30% skupnega prihodka. Temeljna organizacija je izvažala na zahtevna izvozna tržišča Švice, ZRN, Holandije in ZDA.

Tovarna predstavlja zaključeno celoto, zato je v prihodnje ne bo kazalo širiti. Nadaljni razvoj naj bi pomenil posodabljanje strojne opreme, pridobivanje sposobnih kadrov in uvajanje druge izmene. Na ta način bi bolje izkoristili proizvodne zmogljivosti in zmanjšali stroške na enoto proizvoda.

Kljub težki gospodarski situaciji in težkem položaju lesarstva nasploh je naš kolektiv v zadnjih letih dosegel rezultate, ki so med boljšim v podskupini dejavnosti.

Zvezna vlada je sprejela paket stabilizacijskih ukrepov, ki ne bodo prizanesli našemu gospodarstvu, tudi nam, lesarjem ne. Mislim, da smo sposobni, da z združenimi močmi in s dobrimi medsebojnimi odnosi prebrodimo težave in še nadalje kljub težki gospodarski situaciji, dosegamo primerne rezultate.

Delavski svet temeljne organizacije je dodelil plakete in priznanja tistim delavcem, ki so s svojim dobrim delom in pripadnostjo kolektivu bistveno pripomogli k razvoju njihove organizacije. Prejeli so jih Marjan Kastelic — direktor, Ivan Sircelj — skupinovodja montažnega oddelka, Alojz Kastelic — tehnični vodja, Jože Trontelj — skupinovodja montažnega oddelka, Jože Vidic — mizar v vzorčnem oddelku in Ivan Erčulj — mizar v oddelku za sestavo furnirja.

Plaketo in priznanje so prejeli tudi Stane Lisac, Franc Gruđen, Franc Špavc ter Kovinastroj, GPG, skupščina občine, Lesnina — Inženiring in oprema in Lesnina — Zunanja trgovina. Stiriindvajset delavcev je za dolgoletno in vestno delo prejelo spominsko knjigo. I. R.



Delavci Splošnega mizarstva so ob dobrih doseženih rezultatih z zadovoljstvom praznovali (foto: L. Rozman)

si dajejo garancijo za hitrejši razvoj. V zadnjih letih temeljna organizacija

Cene so zamrznjene

Izvršni svet Skupščine občine Grosuplje je na seji dne 8. 12. 1987 sprejel Odredbo o določitvi najvišjih cen v občini Grosuplje. Odredba je bila objavljena v Uradnem listu SRS št. 46/87 z dne 12. 12. 1987.

Po navedeni odredbi se cene proizvodov in storitev iz občinske pristojnosti ne smejo povečati oz. veljajo kot najvišje cene, ki so jih organizacije združenega dela in druge samoupravne organizacije in skupnosti ter nosilci samostojnega osebnega dela oblikovali po predpisih in uporabili na tržišču do 15. novembra 1987.

Izjema so cene prevozov z žičnicami in vzpenjačami ter cene alkoholnih in brezalkoholnih pijač v gostinstvu in turizmu, ki jih lahko organizacije združenega dela in samostojni gostinci oblikujejo prosto.

Cene jedil in prenočišč v gostinstvu in turizmu se lahko povečajo največ za 15% glede na cene 15. 11. 1987, cene prevozov blaga s tovornimi motornimi vozili in prevozov potnikov s taksiji za 10% ter oskrbne v VVZ in domovih starejših občanov, ki jih neposredno plačujejo občani, največ za 20%.

Ukrep odločitve najvišjih cen bo v veljavi predvidoma 6 mesecev. KOMITE ZA DRUŽBENO PLANIRANJE IN GOSPODARSTVO

KOMUNALNO PODJETJE GROSUPLJE Cesta na Krko 7
61290 GROSUPLJE
telefon 771037
772311

Popravki in pojasnila v zvezi s cenami komunalnih storitev

Objavljene cene komunalnih storitev v Naši skupnosti št. 11 se uporabljajo od 1/11-1987, ne pa od 1/1-1987, kot je bilo objavljeno. Cene navedene v 3. alineji 1., 2., 3. in 4. točke veljajo za uporabnike gospodarstva in ostale, ki niso plačali prispevka iz čistega dohodka po samoupravnem sporazumu za komunalne dejavnosti — neplačniki prispevka po S. S. iz Č. D.



Delavci obrata UNIS—ELKOS v Grosupljem so v zadnjem času soočeni s težavami, ki so nastale zaradi visokih obresti na kreditna sredstva. Več o reševanju problemov bomo objavili v januarski številki (foto: L. Rozman)

Imenovanja

Samoupravni organi v organizacijah združenega dela so ponovno imenovali Slavka Nemaniča za direktorja Kmetijske zadruge Stična, Zinko Svetelj za direktorico Zavoda za revmatične in srčne rekonvalescente Sentvid pri Stični, Silvo Lavrič za ravnateljico Osnovne šole v Zavodu za revmatične in srčne rekonvalescente Sentvid pri Stični.