

S SEJE OBČINSKE SKUPŠČINE

## Beseda delegatov

V začetku februarja so zasedali vsi trije zbori bežigradske občinske skupščine. Poleg informacije o tekočih gospodarskih gibanjih, osnutku programa dela za letošnje leto ter osnutka dogovora o usklajevanju davčne politike v letošnjem letu ter odloka o davkih občanov, so bile tako kot vedno najzanimivejše pobude in vprašanja delegatov. Objavljamo nekatere med njimi:

● **UROŠ GULIČ**, krajevna skupnost Boris Zihel: »Kdaj bo organiziran sestanek naše krajevne skupnosti s predstavniki bežigradskega izvršnega sveta? Predvsem bi se želeli pogovoriti o izdelavi nadvoda čez železniško progo.«

● **LOJZE NOVAK**, delegat družbenopolitičnega zbora: »Restrikcije materialnih stroškov, reprezentance, potnih stroškov, kilometrin in dnevnice, ki veljajo v sklopu stabilizacijskih prizadevanj, naj ne bi veljale za vse organizacije združenega dela enako – po linearnem principu. Tiste organizacije združenega dela, ki so že do sedaj varčevale, sploh ne morejo več normalno poslovati. Ti ukrepi so prizadeli predvsem zunanjetrgovinske organizacije, servise, montažerje, delavce z nujnim terenskim delom in druge. Ostalim, ki so že prej trošili preko mere, bo spet ostalo dovolj. Zato predlagam tudi pri varčevanju selektiven pristop.«

● **VIKI RAMOVŠ**, delegat družbenopolitičnega zbora: »Ker bo na naslednjem zasedanju vseh treh zborov mestne skupščine na dnevnem redu tudi usmerjanje mladih v vojaške poklice, menim, da bi morali za to zasedanje pripraviti posebne podatke tudi za našo občino in nakazati možnosti, kako bi pridobili več mladih za bodoče vojaške starešine.«

● Dve pripombi sta se nanašali tudi na preskrbo. Krajane krajevne skupnosti Boris Zihel zanima, kaj je s trgovino v Neubergerjevi ulici in kdaj bodo to ulico na splošno uredili ter podrl barake.

Krajane Brihja pa zanima, zakaj so zaprli prodajalno Ljubljanskih mlekarin na Titovi cesti 175. Kosta Bizjak, podpredsednik bežigradskega izvršnega sveta, je odgovoril, da so Ljubljanske mlekarne to trgovino zaprle zato, ker je bil 29. novembra odprta nova trgovina v soseski BS-3. Vendar se dogovarjajo, da bi to trgovino uredili in spet odprli.

V. P.

### V INDUSTRIJSKI CONI ČRNUČE

#### Skupno gasilsko društvo

Že nekaj časa tečejo razgovori o ustanovitvi skupnega gasilskega društva za črnuško industrijsko cono. Organizacije združenega dela na tem področju – predvsem Energoinvest, Industrijska montažna podjetja, IMKO, Elma, Elektro Ljubljana in okolica, Slovenijales in druge so ocenile svojo požarno ogroženost. Ta je kar precejšnja, saj imajo v vseh delovnih organizacijah vnetljive snovi in plinske bombe in bi bila zato ustanovitev industrijskega gasilskega društva za vse organizacije združenega de-

la skupaj zelo dobrodošla. Sestav društva bi temeljili na prostovoljni bazi, vanj pa bi se lahko vključili tudi vojaški in obvezniki civilne zaštite. Organizacije združenega dela, občinski štab za civilno zaščito in občinska gasilska zveza se dogovarjajo, da bo industrijsko gasilsko društvo ustanovljeno predvidoma do sredine letošnjega marca. Denar zanj pa bodo nudile enote civilne zaštite v organizacijah združenega dela v industrijski coni.

V. P.

### PRIPRAVE NA VAJO

#### »Rušilni potres v Ljubljani«

Ljubljana s svojim širšim zaledjem je po svoji geološki, tektonski in seizmotektonski zasnovi podvržena občasni seizmični aktivnosti. Potresna moč, na katero moramo računati, lahko doseže na določenih območjih 9 stopenj MSK (Medvedev-Sponheuer-Karnikove potresne lestvice z 12 stopnjami). Takšna potresna moč povzroča rušenje starih in neodpornih objektov, možne pa so tudi hude poškodbe in delne porušitve novjših objektov, ki so bili zgrajeni pred sprejetjem predpisov o potresnovarni gradnji (leta 1963), kakor tudi delne poškodbe tistih, ki so bili zgrajeni po tem obdobju. Poškodovane se tudi komunikacije in komunalne naprave. Ob takem potresu moramo računati z izpadom električne energije, preskrbe z vodo in mestnim plinom kakor tudi delovanja PTT zvez ter radijskih oddajnikov.

Ker kažejo potresne statistike na vse večjo verjetnost pojavljanja hudega potresa na območju mesta, je prav, da vemo, kaj storiti v takem primeru. Vaja »Rušilni potres v Ljubljani«, ki jo bomo organizirali v jeseni, bo praktična in bo zajela vse družbene dejavnike, od krajevnih skupnosti do občin in mesta. S skupno poučno taktično vajo bomo preverili in izpopolnili organiziranost in pripravljenost krajevnih skupnosti, temeljnih in drugih organizacij združenega dela, samoupravnih in drugih skupnosti, družbenopolitičnih organizacij in društev, mestnih in občinskih upravnih organov, milice, teritorialne obrambe, JLA in republiških organov za zaščito in reševanje prebivalstva in materialnih dobrin v primeru rušilnega potresa v Ljubljani.

Časa je še dovolj in obenem premalo, da bi s pripravami odlašali. Začnimo se pripravljati na vajo takoj!

IVAN ŠUČUR

### V LJUBLJANSKIH OBČINAH

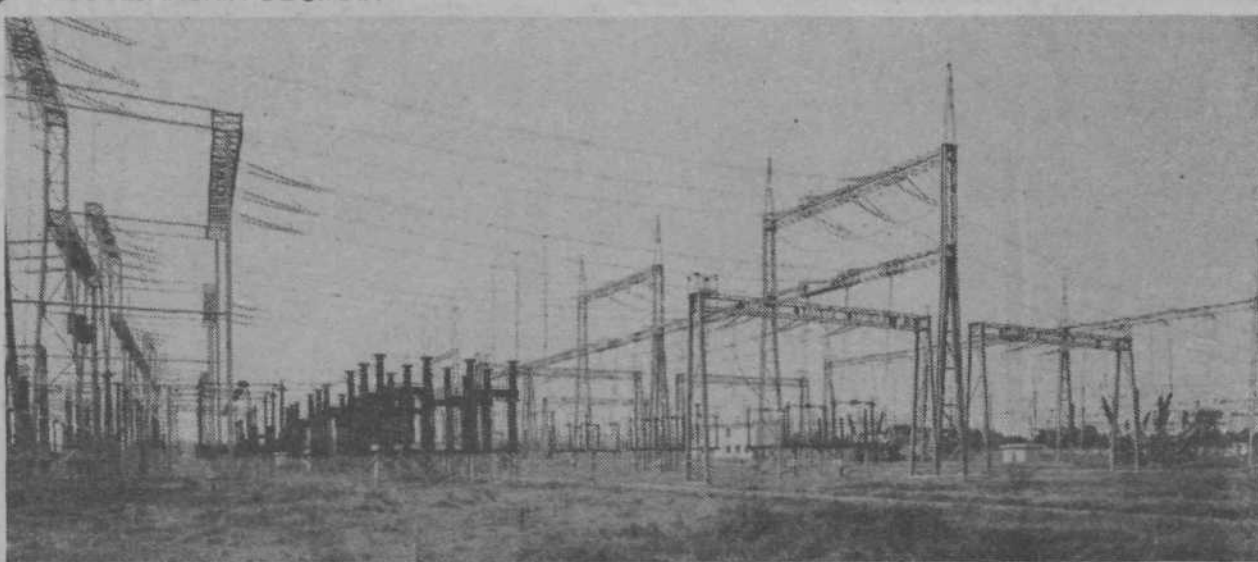

## Tudi energetika ima svoj SIS

Predstavniki tozdog in krajevnih skupnosti te dni podpisujejo samoupravni sporazum o ustanovitvi energetske skupnosti ljubljanskih občin. Delovno besedilo samoupravnega sporazuma so obravnavali vsi izvršni sveti ljubljanskih občin in njihove pravne službe ter družbeni svet za vprašanja razvoja družbenopolitičnih odnosov. Na podlagi pripomb je iniciativni odbor izdelal osnutek samoupravnega sporazuma, ki ga je verificiralo predsedstvo mestne konference SZDL. Osnutek je

bil v javni razpravi od 15. oktobra do 15. novembra lani.

Organizirati uporabnike in izvajalce tako, da bodo enakopravno odločali o vseh vprašanih energetskega gospodarstva, je osnovna naloga tega samoupravnega sporazuma. Energetika je obravnavana kot celota, kar je edino racionalno in stabilizacijsko. Združene delu in občanom samoupravni sporazum ne nalaga novih materialnih obveznosti.

Tozdi, delovne skupnosti in krajevne

skupnosti morajo čimprej podpisati pristopno izjavo in določiti delegata za 1. sejo konference delegacij (v katero spadajo) in mu dati pooblastilo, da podpiše samoupravni sporazum o oblikovanju svoje konference delegacij. To bo omogočilo, da bo energetska skupnost ljubljanskih občin čimprej začela in začela opravljati funkcije, ki jih ima po zakonu in po samoupravnem sporazumu o ustanovitvi.

R. L.

## Bo izguba tudi v trgovini?

Na sejah občinske skupščine predsednik izvršnega sveta sproti poročila o gospodarskih rezultatih

Od tega, kako bomo gospodarili je odvisno tudi, kako bomo živeli. Zato ni čudno, da na sejah občinske skupščine predsednik izvršnega sveta sproti poročila o gospodarskih rezultatih in tudi o drugih pomembnejših tekočih zadevah. Na zadnji je govoril o rezultatih slovenskega gospodarstva in tudi o nekaterih dosežkih bežigradskega v minulem letu, žal pa še vsi kazalci niso znani.

Znano je, da je osnovna usmeritev prestrukturiranje gospodarstva, ko naj bi večjo težo kot doslej v strukturi celotnega gospodarstva imela industrija, še predvsem izvozno naravnana. In prav industrija se je v minulem letu, kar se tiče povečanja proizvodnje, dobro odrezala, še posebno, ker vemo, da so bile težave pri oskrbi z repromaterialom, suro-

vinami in tudi energijo, kar precejšnje. Z resolucijo je bila namreč predvidena 3,5-odstotna rast industrijske proizvodnje, vendar je bila načrtovana rast za 0,1 odstotka presežena, se pravi, da se je izdelava v primerjavi z letom poprej lani povečala 3,6 odstotka. Vendar k temu dobremu rezultatu niso pripomogle prav vse delovne organizacije; v sedmih so naredili manj kot predlani.

Bolj zaskrbljujoče je stanje gospodarskih investicij, ki vztrajno upadajo in so zdaj na tako imenovani ničelni stopnji, ko naložena dejavnost ne zagotavlja več niti enostavne reprodukcije, kar za razvoj gospodarstva ni dobro.

Tudi podatkov, kako je z izgubami, še ni. Obstojta pa bojazen, je dejal Jurij Zavec, da bi se utegnili med izgubarji, poleg tistih

sistemskih iz elektrogospodarstva, znajti tudi trgovina, med drugim tudi na račun finančne nediscipline na jugoslovanskem trgu.

Opozoril je na akcijo zaključni računi, ki ne bi smela biti kampanjska, ampak naj bi v delovnih organizacijah največ pozornosti namenili vsebinski obravnavi poslovanja. Precej pozornosti bo treba nameniti tudi dogovoru o razporejanju dohodka in sredstev za osebne dohodke v letošnjem letu. Po prvih računih bi namreč lahko bežigradskego gospodarstvo letos povečalo maso sredstev za OD le za 4,3 odstotka, če pri tem upoštevamo še izvoz, bi lahko celotno gospodarstvo nominalno povečalo maso za OD za 10 odstotkov.

M. Ž.

## Nova ureditev komunale

Izvršni svet Skupščine mesta Ljubljane je imenoval iniciativni odbor za novo ureditev komunale samouprave. Predseduje mu Janez Rigler. Odbor bo pripravil samoupravne sporazume, statute in druge samoupravne dokumente in organizacijsko shemo skupne delovne skupnosti komunale samouprave. Izpeljal bo tudi javno razpravo, volitve in druge naloge do konstituiranja nove skupščine. Na prvi seji, ki je bila 1. februarja, so sprejeli akcijski program za uresničitev nalog s spiskom opravil in rokovnikom.

F. M.

### IZ POBRATENE OBČINE TREBINJE

## V nekaj letih več hrane

V občini Trebinje načrtujejo, da bodo z vlaganji v kmetijsko pridelavo v tem srednjeročnem obdobju bolje izkoristili naravne pogoje in pridelali več hrane. Kmetje kooperante trebinskega kombinata »Agrokoop« bodo do leta 1985 zasadili 10 hektarjev sadovnjakov in 50 hektarjev vinogradov. Za razvoj živinoreje bodo letno namenili 1,7 milijona dinarjev in tako zgradili pet mini farm krav molznic ter dve farmi kokoši nesnic, nakupili pa bodo tudi okrog 200 kmetijskih strojev. Za farme krav molznic s po 5 ali 10 glavami živine bodo morali rejci prispevati 30 odstotkov sredstev ostala sredstva bo zagotovila banka. Mini farme, za katere imajo že pripravljene načrte, so novost na tem področju, zgraditi jih je moč v enem letu. Letno bodo z novih farm dobili okrog 140.000 litrov mleka, ki ga bodo prodali mlekarji v Mostarju.

### NAJBOLJ ISKANI OBRITNIKI

Pri skupnosti za zaposlovanje občine Trebinje je prijavljenih 1500 nezaposlenih občanov. Kljub temu skuša občina zagotoviti zaposlitev vsem delavcem, ki se vračajo z začasnega dela v tujini. Le-ti se večinoma zanimajo za zaposlitev v drobnem gospodarstvu, kjer so možnosti zaposlovanja še velike, saj v Trebinju ni dovolj različnih obrtnih delavnic.

### DELEGATSKI ZAKAJ – ZATO

## Še bomo skakali čez tire

Že na oktobrskem zasedanju zbora krajevnih skupnosti je delegacija krajevne skupnosti Boris Zihel vprašala, kako se bo občina vključila v stabilizacijske pobude z urejanjem prometa ter boljšim in hitrejšim dostopom do dela. Predlagali so, da bi okrepili improviziran prehod ali zgradili železni nadhod nad železniško progo, ki bi bil cenejši kot nov podhod. Gre za prehod čez progo z Vilharjeve ceste, ki je zdaj zelo nevaren, okoliški krajanji pa ga kljub temu uporabljajo, ker jim bistveno skrajša pot v mesto.

● Na občinskem komiteju za urbanizem, gradbene zadeve, komunalno in stanovanjsko gospodarstvo so odgovorili, da bi bila tudi naložba v nadhod, prav tako kot v podhod zelo velika in v tem težkem gospodarskem položaju težko izvedljiva, saj nadvoda čeprav bi bil improviziran – niti železniško gospodarstvo, niti občinska komunalna skupnost nista predvidela v svojih planskih dokumentih. Ker se to področje dolgoročno rešuje z gradnjo nove avtobusne in železniške postaje, bi improvizirani nadhod po mnenju občinskega komiteja za urbanizem, gradbene zadeve, komunalno in stanovanjsko gospodarstvo predstavljal neumestno naložbo.

Na zadnji decembrski seji zbora krajevnih skupnosti pa so delegati spet zastavili to vprašanje in predlagali ponovno izračun stroškov za ureditev prehoda čez železniške tire, ter menili, da bi se vseeno izplačal prihranek na času, ki bi ga s krajšo in varno potjo pridobili.

## Novice iz prijateljskih občin

### ZAGREB – MEDVEŠČAK: Drvo za novorojenčka

Delegati skupščine občine Medveščak so enoglasno podprli pobudo za akcijo »Drvo za vsakega novorojenčka«. Od pomladi naprej bodo na ta način obogatili mesto z novimi zelenimi površinami. Starše bodo že v porodnišnici obve-

stilil kje bodo lahko za svojega otroka zasadili drevo. Na stebli bi bila oznaka: ime in priimek otroka z datumom rojstva oziroma imenom darovalca.

### BEOGRAD – PALILULA: Počasna, stanovanjska gradnja

V beograjski občini Palilula v letih 1976 do 1980 niso uresničili načrta gradnje stano-

vanj. Načrtovali so, da bodo zgradili 4026 stanovanj, zgradili so jih 2904. V tem srednjeročnem obdobju nameravajo zgraditi 4342 stanovanj, od katerih so jih 2252 pričeli graditi že v prejšnjem obdobju. Medtem ko stanovanja gradijo počasi, pa rastejo stanarine še bolj po polzevo. Tako znašajo stroški stanarine v osebni porabi le 2,6 odstotka. Povprečna mesečna stanarina v občini Palilula je samo 450 dinarjev.