LIST ZA TELESNO KULTURO

POLET

Ljubljana, nedelja, 1. marca 1964 Cena 30 din

Številka 9

Leto XIX

Patricia Du Roy Blicqui je bila v soboto že blizu zmage na Pohorju, vendar se je morala zadovoljiti z drugim mestom

II. ZVEZNA NOGOMETNA LIGA

ODLIČEN START MARIBORA

ZAHOD – Varteks : Zagreb 0:1 (0:0). Famos : Sparta 5:0 (4:0), Sloboda : Borovo 3:2 (1:1) BSK : Borac 0:0, Maribor : Bosna 6:0 (3:0), Slavonija : Istra 2:0 (1:0), Olimpija : Čelik 1:1 (0:1), Lokomotiva : Šibenik 3:3 (2:1)

VZHOD: Srem : Subotica 1:0 (0:0), Bor : Radnički B 1:1, Radnički S : Borac 0:0, Sutjeska : Priština 1:0 (1:0), Trepča : Budućnost 0:0, Željezničar : Pobeda 3:2 (0:1), Jedinstvo : Bačka 1:0 (0:0, Spartak : Proleter 2:1 (2:1)

FIS-A Pohorje in Kranjska gora

Reportaže z obeh tekmovanj berite na 12. in 13. strani

Vratar Stiović je bil v 70. minuti premagan. Napadalec Olimpije Zagorc je zadel mrežo z odličnim volej udarcem

Mariell Goitschel je s svojo zanesljivo vožnjo dokazala, da jo je res težko premagati

Francoski olimpijec Killy si je z zmagama na Pohorju in v Kranjski gori spet nabral nekaj dragocenih točk, ki mu bodo pomagale pri uvrstitvi na svetovni jakostni lestvici alpskih smučarjev

II. ZVEZNA LIGA – ZAHOD

Zagreb	16	11	3	2	32:12	25
Borac	16	9	2	5	30:25	20
Maribor	16	8	3	5	35:15	19
Olimpija	16	7	4	5	27:13	18
Sloboda	16	8	2	6	33:31	18
Čelik	16	6	5	5	19:18	17
Lokomotiva	16	6	5	5	20:21	17
Varteks	16	5	6	5	22:21	16
Borovo	16	6	3	7	22:22	15
Slavonija	16	6	3	7	26:27	15
BSK	16	5	4	7	17:18	14
Bosna	16	4	6	6	13:26	14
Famos	16	5	4	7	22:33	14
Šibenik	16	4	5	7	18:25	13
Istra	16	6	1	9	17:28	13
Sparta	16	2	4	10	18:36	8

Lestvica – vzhod

Trepča	16	9	5	2	35:21	23
Sutjeska	16	10	3	3	25:18	23
Bor	16	9	2	5	24:20	20
Radnički B.	16	6	7	3	27:19	19
Proleter	16	7	4	5	33:22	18
Bačka	16	7	3	6	19:20	17
Budućnost	16	7	2	7	25:18	16
Srem	16	5	6	5	19:21	16
Pobeda	16	5	5	6	27:24	15
Priština	16	7	1	8	16:15	15
Borac	16	4	7	5	14:15	15
Željezničar	16	6	2	8	22:25	14
Jedinstvo	16	5	4	7	25:32	14
Spartak	16	5	2	9	17:28	12
Subotica	16	5	1	10	16:27	11
Radnički S.	16	2	4	10	15:34	8

Stolpec športne napovedi

Hajduk : Crvena zvezda	1
Rijeka : Trešnjevka	1
Željezničar : Radnički	0
Vojvodina : Novi Sad	2
Partizan : Velež	0
Dinamo : Vardar	0
Bor : Radnički (B)	0
Sutjeska : Priština	1
Trepča : Budućnost	0
Spartak : Proleter	1
Varteks : Zagreb	2
Olimpija : Čelik	0

II. ZVEZNA NOGOMETNA LIGA

Odličen start Maribora

Pričel se je spomladanski del nogometnega prvenstva – Za uvod je dosegel najvišji rezultat Maribor, ki je premagal Bosno z visokim rezultatom – Slab nogomet v Ljubljani – Zagreb še povečuje vodstvo

Olimpija:Čelik 1:1 (0:1)

Ljubljana, 1. marca. — Da je zanimanja za nogomet v Ljubljani dovolj, je dokaz obisk na današnji prvi prvenstveni tekmi II. zvezne lige med Olimpijo in Čelikom. Blizu 9.000 gledalcev se je zbralo na centralnem stadionu, ki so bili po dolgi zimi željni videti dober nogomet — vendar so se vsi po vrsti ušteli. Ušteli tembolj, ker je bila večina prepričana, da bo moštvo Čelika poraženo zapustilo Ljubljano, saj so zadnje prijateljske tekme pred prvenstvom obetale odlično formo ljubljanskega ligaša.

Lahko pa rečemo, da je bila Olimpija danes zapisana neuspehu že takoj ob prvem sodnikovem žvižgu. Ljubljanski ligaš je namreč nastopil v postavi, ki je začudila vse, ki so prisostvovali današnjemu srečanju in vsi po vrsti so bili prepričani, da takšno moštvo ne more zaigrati z uspehom.

ZAKAJ BREZ CORNA?

Če smo na tekmah jesenskega dela prvenstva, ko je Olimpija nekajkrat odlično zaigrala ugotavljali, da sta bili krili najuspešnejši del moštva, potem nas je danes prav gotovo začudilo, zakaj v moštvu ni nastopil Corn. Na njegovem mestu se je namreč znašel Srbu in to kljub temu, da v času priprav, ki so trajale dva meseca, ni niti enkrat nastopil na tem mestu.

Olimpija je takoj prevzela pobudo v svoje roke in kazalo je, da so nogometaši trdno odločeni premagati svojega nasprotnika. Že v 1. minuti je imel Zagorc odlično priložnost in je tudi odlično streljal, vendar je vratar v zadnjem trenutku z roko žogo odbil v kot. V nadaljevanju je Olimpija v petih minutah izsilila štiri kote. Po desetih minutah igre je ostal tempo, ki je bil nadvse ugoden za Olimpijo neizkoriščen in domači nogometaši so kmalu začeli igrati nekoristno, akcije so bile premalo povezane, gostje pa so z ostro igro že v kali zatrli vsak napad.

POBUDA IN USPEH ZA GOSTE

Kmalu pa so gostje spoznali, da Olimpija le ni tako nevaren nasprotnik in v času od petnajste do dvajsete minute so z boljšo igro povsem razbili domače moštvo. Celo več! V 20. minuti je levo krilo gostov ukanilo Moreta, lepo podalo na sredo in Malešević je brez oklevanja dosegel vodstvo za goste.

V nadaljevanju je vsebolj prihajala do izraza nesmotrna igra domačih, ki so napadali le po sredini, čeprav je znano, da je bila igra po krilih vedno udarna moč ljubljanskega drugoligaša. Frančeškin je stal osamljen na krilu in opazoval nezanimivo tekmo. Tudi Srbu, ki je bil nerazpoložen na mestu desnega krila, je največkrat ostal nezaposlen. Če pa je prišel do žoge, si z njo ni vedel kdovekaj pomagati. V prvem delu smo videli še nekaj priložnosti za domače, ki pa niso bile plod dobro zamišljenih akcij, ampak poskusi posameznikov, ki pa niso mogli uspeti. Trudili so se le posamezniki, katerih pa niso spremljali ostali napadalci in razumljivo, da so imeli gledalci priložnost videti zares slab nogomet.

Lahko pa tudi zapišemo, da je domače moštvo spremljala celo sreča. V 40. min. se je napadalec gostov znašel sam pred vrati, ostro je streljal in žoga se je odbila od vratnice. Spet se je do nje dokopal drugi napadalec gostov, vendar je njegov strel zadel obrambnega igralca Olimpije.

Nekoliko pred zaključkom prvega polčasa je igrišče zapustil Mladenović, v igro pa je vstopil Kranjc.

SPET SPREMEMBE V MOŠTVU

Končno je tudi tehnično vodstvo Olimpije spoznalo, da s takšnim moštvom ne bo mogoče priti do uspeha. Mladenović, ki je danes igral precej slabo, je moral v slačilnico in namesto njega je vstopil v igro, danes še kar razpoloženi Kranjc. Na vrsti pa je bilo še več menjav. Frančeškin je z levega krila odšel na desno, Srbu s krila na mesto krilca in Kapidjić je iz krilske vrste odšel v napad. Torej cela vrsta zamenjav zaradi tega, ker so se pri Olimpiji že pred pričetkom tekme odločili za kombinacijo, ki nikakor ni mogla biti uspešna.

V drugem delu igre so domači res zaigrali nekoliko bolje, predvsem so se v napadu posluževali igre po krilih in je posebno Frančeškin pokazal, kako je mogoče uspešno pripeljati žogo po krilu do vrat.

KONČNO VSAJ IZENAČENJE

Res je, da so imeli igralci Olimpije v drugem delu pobudo v svojih rokah, vendar pa kljub temu ni prišlo do tega, da bi gledalci videli tudi strele na vrata. Večkrat smo videli na igrišču celo nerazumljivo igračkanje in igralci so izgubljali žogo prav po nepotrebnem.

V času, ko nihče ni pričakoval, da bo Olimpija končno le dosegla vsaj gol, pa je Zagorc z odličnim volej strelom zadel mrežo in ljubljanskemu drugoligašu priboril vsaj točko. To se je zgodilo v 70. minuti.

Zadnje minute so se igralci Olimpije spet pričeli truditi, pri tem pa jih je nekajkrat spremljala smola ali pa so bili nespretni. Tako je v 84. min. Zagorc streljal tik nad vratnico. Dve minuti za tem je Rudinski najprej preigral vratarja, nato podal na sredo, Kapidjić pa je zgrešil prazna vrata.

Gostje so se seveda posluževali zavlačevanja in izkoristili so vsako priložnost ter pošiljali žogo v out. Zaradi zavlačevanja je sodnik Bajić podaljšal igro trikrat po eno minuto.

PRVA TEKMA — RAZOČARANJE

Nič drugega ne moremo zapisati po prvi tekmi spomladanskega dela prvenstva, kot da so gledalci s prvim srečanjem Olimpije razočarani. Res je, da so domači nogometaši odlično začeli, pa tudi zadnjih petnajst minut so se zelo trudili, vendar je to za kak večji uspeh odločno premalo. Treba je igrati vso tekmo in se zagrizeno boriti. Seveda pa je vprašanje, če lahko danes iščemo krivca med igralci, saj smo že v začetku zapisali, da je za današnji neuspeh prav gotovo krivda v tehničnem vodstvu ljubljanskega drugoligaša. Tudi potem, ko je Olimpija prvi del današnje tekme odigrala s slabim moštvom, je bil po našem mnenju še čas za rešitev. More danes na mestu desnega branilca ni bil najbolje razpoložen. Po našem mnenju bi ga kazalo ob koncu prvega polčasa zamenjati, na njegovo mesto bi lahko vstopil Kulenović, Srbu bi z desnega krila lahko odšel na mesto krilca, v igro pa bi lahko vstopil Corn in prepričani smo, da bi Olimpija spet lahko pokazala svojo udarno moč, ki je doslej vedno bila na krilih.

Marjan Gogala

Olimpija: Žabjek, More, Jovičević, Kokot, Kulenović, Kapidjić, Srbu, Mladenović (Kranjc), Zagorc, Rudinski, Frančeškin.

Čelik: Stiović, Dervić, Nikčević, Radičević, Teligović, Draško, Raić, Stokić, Malešević, Relić, Nikolić.

Strelca: Malešević v 20. min. za Čelik in Zagorc v 70. min. za Olimpijo.

Sodnik: Bajić iz Beograda.

Maribor : Bosna 6:0 (3:0)

Maribor: Vabič, Jovanović, Tolić, Sizgoroe, Kreač, Bolfek, Marković, Arnejčič, Pirc, Čeh, Rajačić.

Bosna: Janković (Čabaradžić), Štajcer, Halilović I., Nešković (Nezisirović), Dizdarević, Ivanović, Fatulić, Skopljak, Koljenović, Muderizević, Halilović II.

Strelci: V 11., 24. in 69. min. Pirc ter v 37. Čeh, v 62. Sizgoreo in 76. Tolić.

Sodnik: Stermecki, mejna Plazonjić in Mitrović (vsi Zagreb).

Gledalcev 5000.

MARIBOR, 1. marca. Kljub mednarodnim smučarskim dogodkom na Pohorju je nogometna mrzlica ponovno zajela mariborske ljubitelje športa. Več kot 5000 gledalcev je prisostvovalo otvoritveni prvenstveni tekmi v Ljudskem vrtu, in čeprav je v začetku kazalo, da nam bodo vijoličasti ostali marsikaj dolžni, so nam dogodki poznejših minut prinesli toliko razburljivih dogodkov in lepega nogometa, da lahko mariborskim nogometašem ob začetku letošnje sezone izrečemo zares polno priznanje.

V Mariboru smo videli že mnogo zmag domačih nogometašev. Današnja nam bo ostala še posebej v spominu. Res je, da nogometaši z Visokega niso pokazali kaj posebnega in da jim je v drugem polčasu tudi zmanjkovalo sape. Drži pa tudi, da bi gostje lahko odšli iz Maribora tudi z dvoštevilčnim porazom, če bi domači napadalci izkoristili samo one zares stoodstotne priložnosti, ko so bili branilci Bosne že matirani in ko je bilo treba žogo samo potisniti v prazno mrežo.

OGNJEMET V KAZENSKEM PROSTORU BOSNE

Gostje so imeli v vseh 90 minutah igre samo dve zreli priložnosti. Bilo je to v 8. minuti, ko je Halilović II. pobegnil po levem krilu in iz ugodnega položaja streljal mimo vrat. V 62. minuti se je potem Fatušić znašel tako rekoč sam pred Vabičem, v odločilnem trenutku pa je zgrešil vrata.

V vsem ostalem času smo videli v kazenskem prostoru gostov pravi ognjemet, ki so ga uprizarjali domači igralci. In če smo pred sedmimi dnevi še podvomili v uspešnost priprav na Hvaru, lahko danes mirno zapišemo, da je Maribor trenutno mnogo boljše in zrelejše moštvo, kot lani ob zaključku jesenskega dela prvenstva.

V 44. minuti prvega polčasa je Halilović I. prvič zaustavil prodornega in tokrat izredno razpoloženega Markoviča. Vse do takrat je domača napadalna petorka uprizarjala na igrišču pravo ekshibicijo in jo slednjič tudi kronala s tremi zadetki Pirca in Čeha. Lagodnost v nadaljevanju igre je potem v 62. minuti prekinil Sizgoreo, ki je z roba 16-metrskega prostora dosegel gol, kakršnega redko vidimo. Od te minute dalje je stroj vijoličastih ponovno stekel kot namazan.

KAKO SO PADALI GOLI?

Od čestih golov na današnji tekmi bi le težko izdvojili najlepše. Zato je prav, da jih zapišemo kar povrsti:

11. minuta — 1:0. Čeh je iz globine podal uporabno žogo Arnejčiču, ki je s težkega položaja silovito streljal na vrata Bosne. Vratar gostov je žogo kratko odbil do Prica, kateremu ni bilo težko zadeti prazne mreže.

24. minuta — 2:0. Mejni sodnik ni reklamiral offsidea, čeprav je bil Čeh v nedovoljenem položaju. Nasprotni branilci so se za hip zaustavili, potem pa je pošredoval vratar Janković. Od njega se je žoga ponovno odbila do Pirca, ki je dosegel drugi zadetek.

37. minuta — 3:0. Nasprotnikovi branilci so zrušili Pirca na robu 16-metrskega prostora. Prosti strel je najprej izvajal Arnejčič, sodnik pa je dosodil nov prosti strel, ker so gostje postavili nepravilen zid. Ponovno kazen je izvajal Čeh, ki je uspešno poslal žogo čez zid v levi zgornji kot.

62. minuta — 4:0. Sizgoreo je prodrl do kazenskega prostora gostov in se s približno 18 metrov odločil za strel. Žoga je obsedela v samem zgornjem kotu vrat gostov.

69. minuta — 5:0. Jovanović je s sredine igrišča podal visoko žogo v kazenski prostor. V odločilnem trenutku je pritekel Pirc, in z glavo dosegel še tretji zadetek.

76. minuta — 6:0. Na robu 16-metrskega prostora so tedaj zrušili Čeha. Prosti strel je izvajal Tolić in mimo slabo postavljenega zidu zadel desni spodnji kot.

NAPAD BOLJŠI OD OBRAMBE

V domačem moštvu je danes še posebej ugajal napad. Obramba je bila le redko postavljena pred težje preizkušnje, imeli pa smo občutek, da jih ni vedno reševala najbolj zanesljivo. Pirc je bil ponovno izredni realizator, Arnejčič pa koristen, čeprav se ni vpisal v seznam strelcev. Marković, kot vedno sila hiter in premeten, Rajačić na levem krilu pa nekoliko zadržan. Od veznih igralcev Čeh odličen v prvem polčasu (pred poškodbo) in Sizgoreo v drugem. Od branilcev najzanesljivejši Kreač.

Od gostov vsi požrtvovalni, najboljša pa srednji napadalec Koljenović in krilec Ivanović.

Sodniku Stermeckemu iz Zagreba lahko zamerimo, da večkrat ni upošteval očitne prednosti in da je priznal Pirčev zadetek v 24. minuti, ki je bil po našem mnenju dosežen iz offsidea. Nekaj več odločnosti je pokazal v drugem polčasu, ko je v 77. minuti igre povsem upravičeno izključil Mudevizovića zaradi namernega zavlačevanja.

PETER KANCLER

Mednarodne vesti

SYDNEY – Na prvenstvu Avstralije v plavanju sta bila dosežena dva nova svetovna rekorda. Fraserjeva je preplavala 100 m prosto v 58.9 (prejšnji rekord 59.5), Berry pa 200 m metuljček v 2:06.9.

DORTMUND – Zadnji dve panogi svetovnega prvenstva v umetnem drsanju sta prinesli medalje plesnim parom Roman – Roman (ČSSR), Doanne – Ormsby (Kan) in Sawbridge – Hickinbottom (VB) ter med posameznicami Dijkstri (Niz), Heitzerjevi (A) in Burki (Kan).

PRAGA – Ženska košarkarska reprezentanca ČSSR je v prvi tekmi turnirja za Veliko nagrado Prage premagala Jugoslavijo z 71:59 (33:22).

LONDON – Rezultati XXXII. kola nogometnega prvenstva Anglije: Arsenal : Stock 1:1, Birmingham : Tottenham 1:2, Bolton : Blackburn 0:5, Bulham : Blackpool 1:1, Ypswich : Sheffield U. 1:0, Leicester : Nottingham 1:1, Sheffield W. : Chelsea 3:2, West Bromwich : Wolverhampton 3:1. Na lestvici vodi Tottenham s 44 točkami pred Blackburnom in Evertonom po 40. Četrtfinalne tekme za angleški pokal pa so se končale takole: Liverpool : Swansea 1:2, Manchester U. : Sunderland 3:3, Oxford : Preston 1:2, West Ham : Burnley 3:2.

POLET

Izdaja tiskovni svet »Polet« — Ureja uredniški odbor — Glavni in odgovorni urednik Vlado Žlajpah — Rokopisov ne vračamo — Tisk tiskarne ČP »Delo« v Ljubljani — Uredništvo: Ljubljana, Cankarjeva 5/III, uprava: Miklošičeva 4 — Poštni predal 377 — Čekovni račun: 600-11-608-63 — Telefoni: uredništvo: 20-840, 20-170, 20-171, 20-172, 20-173; uprava 22-873 — Letna naročnina 1600 din, polletna 800 din.

INTERVJU TEDNA - INTERVJU TEDNA - INTERVJU TEDNA

RAZGOVOR S PROF. JOŽETOM ŠTURMOM

Problemi telesne kulture pred Skupščino

Te dni je imel začasni odbor za telesno kulturo

Profesor Jože Šturm, predsednik odbora za telesno kulturo

— prosvetno-kulturnega zbora skupščine SRS prvo sejo pod vodstvom predsednika prof. Jožeta Šturma. Da bi zvedeli kaj več o problemih, ki so jih obravnavali na seji, smo prosili prof. Štruma za kratek razgovor in med drugim nam je povedal naslednje:

— Prosvetno - kulturni zbor skupščine SRS zajema široko dejavnost. Da bi bilo delo popolnejše, so osnovali posebne odbore in tako smo dobili tudi začasni odbor za telesno kulturo. Naloga tega odbora je, da prouči material, ki ga je pripravila Komisija SRS za telesno kulturo in da izdela posebno poročilo.

Material obsega problematiko na vseh področjih telesne kulture, tako v šolstvu, družbenih organizacijah, v delovnih kolektivih, v vrhunskem športu, v raziskovalnem delu, o financiranju, vzdrževanju objektov, o kadrih in o splošnem odnosu in vrednotenju telesne kulture.

Razprava na seji začasnega odbora je pokazala, da so problemi še mnogo hujši kot so nakazani v zbranem materialu in to zlasti kar zadeva šolsko telesno kulturo. Razprava je tudi pokazala na tri najpomembnejši probleme.

— *Financiranje,*

— *kadri,*

— *pojmovanje in odnos do telesne kulture.*

Problemi v zvezi s financiranjem so znani in jih ne bi spet načenjali. Kar zadeva kadre, je treba povedati, da so večkrat naše kapacitete neizkoriščene, to pa zaradi premajhne načrtnosti pri kadrovanju za ta poklic. O pojmovanju in odnosu do telesne kulture, pa lahko rečem, da še vedno precej ljudi pojmuje telesno kulturo kot stvar posebnežev, telesnovzgojnih organizacij in učiteljev telesne vzgoje. Ustrezni forumi se ne zavedajo, da je tudi telesna kultura družbeni problem. Prav zaradi tega morajo občinske skupščine skrbeti tudi za to področje tako kot za vsa ostala.

Naslednji korak našega odbora je, da bomo na osnovi osnutka pripravili priporočilo za prosvetno-kulturni zbor, ki bo o njem razpravljal, in sprejel poseben dokument — priporočilo, ki pa nalaga tudi določene obveznosti. Prav gotovo je velik uspeh, da je takšen forum razpravljal o telesni kulturi. Kaže, da bo kulturno-prosvetni zbor skupščine SRS obravnaval probleme telesne kulture v prvi polovici marca. Prepričan sem, da bo to spet pomemben korak pri nadaljnjem uveljavljanju telesne kulture pri nas.

Pogled z 80 metrske skakalnice v Planici

RAZGOVOR S SEKRETARJEM PLANIŠKEGA KOMITEJA DR. PAVLINOM

Holmenkollen in Planica na isti dan ZAKAJ TAKO?

Planiška prireditev na 80 m skakalnici tudi za pokal Kongsberg? — Priprave turističnih uslug za domače in tuje turiste

Pravkar smo opravili precej težek izpit na Pohorju in v Kranjski gori in že stoji pred nami nova naloga, planiška prireditev na 80-metrski skakalnici, ki bo 14. in 15. marca. Za to prireditev je med ljubitelji skakalnega športa izredno veliko zanimanje, saj lahko rečemo, da tujci bolje poznajo naše skakalnice kakor mi sami. Čas bi bil namreč, da na naših skakalnicah ocenimo sposobnosti in odlike tujih predvsem pa domačih tekmovalcev. Planiška prireditev, ki bo čez 14 dni, terja velike napore organizacijskega odbora, ki ga vodi tovariš Niko Belopavlovič. Okrog te tekme je vse polno zapletenih problemov od tehnične do gospodarske plati in treba je dosti znanja, sposobnosti in veselja, če hočejo člani pripravljalnega odbora nalogo v celoti zadovoljivo opraviti.

Kljub temu, da priprave potekajo v najlepšem redu, je vendar nekaj bolj ali manj perečih problemov, ki vendar zaslužijo našo pozornost in publiciteto. Zato smo se obrnili na sekretarja organizacijskega komiteja dr. Pavlina, ki nam je na nekaj vprašanj takole odgovoril:

Kako potekajo priprave za planiško prireditev? Zanima nas predvsem udeležba?

— Priprave za letošnjo planiško prireditev na 80-metrski skakalnici potekajo v najlepšem redu in s pravim poletom. Vsem državam, ki smo jih nameravali povabiti v Planico, smo že poslali povabila, prav tako smo jim poslali tiskani prospekt s tehničnimi navodili. Povabili smo tekmovalce iz Poljske, SZ, ČSSR, Madžarske, Bolgarije, Avstrije, NDR, Zah. Nemčije, Švice, Italije in Francije. Za vse te tekmovalce in njihove spremljevalce smo rezervirali prenočišča v novem hotelu Prisank v Kranjski gori. Tehnični štab bomo nastanili verjetno kar v Planici. Kakor vsako leto se tudi letos borimo s finančnimi težavami. Za zdaj nam je zagotovila dotacijo le Smučarska zveza Slovenije oziroma ZTKS milijon dinarjev, dočim predvideva predračun 3 milijone dinarjev . . .

Ali bo po vašem mnenju velika mednarodna in tradicionalna tekma v Holmenkollnu na Norveškem kvarno vplivala na planiško udeležbo, ker, kakor vemo, sta obe prireditvi na isti dan?

— Tekma v Holmenkollnu bo po svoje škodovala udeležbi v Planici. Zato se čudim Smučarski zvezi Jugoslavije, da se je strinjala s takšno kolizijo, čeprav imamo zagotovila nekaterih tujih smučarskih organizacij, da se bodo kljub temu udeležili naše prireditve? Čudno je tudi, ker je osrednji zvezi gotovo znano, da je planiška prireditev bodisi na 120- ali 80-metrski skakalnici vedno teden dni za Holmenkollnom. No, upajmo, da bomo videli nekatere odlične skakalce, med katerimi bo tudi svetovni rekorder v poletih Zandanel. V Oberstdorfu so obljubili svojo udeležbo tudi predstavniki čeških, poljskih in madžarskih skakalcev.

Kaj menite o novici, da bo planiška prireditev veljala še za pokal Kongsberg?

— Ideja ni slaba, ker bi s tem naša tekma močno pridobila na pomenu in tudi obisku. Po mojem mnenju bi se povečal obisk šolske mladine zlasti v soboto, ko bi za pokal Kongsberg tekmovali mladinci. Sicer pa dvomim, da bomo tudi ustvarili to zaželeno misel.

Kako sodelujejo vse ostale, predvsem turistične organizacije pri pripravah za planiško tekmo? Kako bo poskrbljeno za domače in tuje turiste?

— Zaradi preobilnega dela turističnih organizacij pri pripravah turistične dejavnosti za prireditev FIS A v Kranjski gori vse do danes še nismo imeli možnosti točneje pogovoriti se s predstavniki turističnih organizacij. Pogovarjali pa smo se že s predstavniki Kompasa, PTT, Izletnikom in drugimi. Preskrbo bo prevzela gorenjska gostinska in trgovinska mreža, vendar v manjši meri kot marca 1963. Prav tako bodo turistične organizacije v Ratečah, Planici in Kranjski gori poskrbele za ureditev parkirnih prostorov. Tako upam, da bo glede tega vse urejeno in da bo v Planici te dni res prijetno.

—ar

Tako kot v prejšnji sezoni bosta tudi letos stebra naše reprezentance Škerlj (levo) in Valenčič

PRED ZAČETKOM KOLESARSKE SEZONE

Za peščico kolesarjev preobširen spored!

Prihodnji mesec se bo začela kolesarska sezona — O pomembnih kolesarskih dogodkih in o problematiki tega športa govori za Polet podpredsednik Kolesarske zveze Slovenije tov. Ferdo Majdič

Prejšnjo nedeljo je bila redna konferenca Kolesarske zveze Jugoslavije, kjer so govorili o bodoči sezoni, o problemih kolesarskih klubov, o reprezentanci, predvsem pa o udeležbi naših kolesarjev na pomembnih domačih in tujih prireditvah. Govorili so tudi o posebnih pripravah naših reprezentantov za nastop na olimpijskih igrah v Tokiu. Mnenja smo, da so se delegati na tej konferenci vse premalo pogovorili o nadaljnji popularizaciji in razširitvi kolesarskega športa, saj so nam pokazale zadnje sezone, da imamo premalo kolesarjev, zanje pa preveč zahtev! Letos je pred nami vrsta pomembnih kolesarskih dogodkov. Predvsem bodo oktobra meseca olimpijske igre, jubilejna XX. mednarodna dirka »Po Jugoslaviji«, nato pa še cela vrsta drugih mednarodnih prireditev. In povsod naj bi sodelovali tudi Jugoslovani! Nočemo precenjevati niti podcenjevati sposobnosti naših kolesarjev, vendar smo mnenja, da je trenutno stanje našega kolesarskega športa precej kritično. O vsem tem, zlasti pa še o nastopih naših kolesarjev v letošnji sezoni tokrat pojasnjuje podpredsednik KZS tov. Ferdo Majdič.

— Konferenca Kolesarske zveze Jugoslavije je razen drugih nalog sprejela tudi koledar za leto 1964. Predlog je bil v celoti sprejet z izjemo nekaj pripomb, ki niso bile bistvene.

Koledar vsebuje 31 kolesarskih dirk, od tega 16 v tujini. Na dirkah v tujini naj bi državna reprezentanca nastopila enajstkrat, republiške reprezentance pa petkrat. Koledar po sprejeti vsebini sicer ne bi predstavljal posebnega problema, če ob tem ne bi ugotovili, da število kolesarjev reprezentantov ne zadošča za izpolnitev te naloge. Pomeni, da je koledar preobsežen in prezahteven za naše zmogljivosti. Če sezona traja od marca do oktobra, t. j. 8 mesecev, mednarodnih prireditev pa imamo 16 pomeni, da bodo morali naši najboljši kolesarji dvakrat v mesecu zastopati naše barve v tujini, kar je možno, nikakor pa ne more biti uspešno. Tu pa seveda niso upoštevane mednarodne dirke v Jugoslaviji, kar še poveča napore reprezentantov.

Pri teh ugotovitvah pa ne smemo prezreti svetovnega prvenstva v septembru in olimpijskih iger v začetku oktobra. Osebno sem mnenja, da so naši tekmovalci sposobni solidno zastopati barve Jugoslavije na prvi in drugi prireditvi, toda samo v določenih pogojih.

Iluzorno je namreč misliti, da je mogoče brez strokovne priprave za olimpijski program v Tokiu doseči zadovoljiv uspeh. S prakso iz preteklih let, ko so najboljši kolesarji nastopili na vseh prireditvah v vseh disciplinah kar na tekočem traku, ni mogoče nadaljevati. Tekmovalce za moštveno vožnjo in tiste za vožnjo posameznikov je treba pripravljati ločeno, tako kondicijsko kot tehnično. Mnenja sem, da bi naše moštvo s pravilnim sestavom in pripravo lahko doseglo dobro uvrstitev na obeh svetovnih prireditvah.

Praksa kaže, da je koledar prezaseden, če bomo hoteli uspeti v Tokiu. Tekmovalcev, določenih za olimpiado, ne bomo smeli pošiljati z dirke na dirko, ampak bo treba zanje takoj po dirki »Po Jugoslaviji« pripraviti strokovno soliden program skupnih priprav. Če tega ne bomo storili, ni nobenega upanja, da bomo opravičili sodelovanje na olimpiadi.

INTERVJU TEDNA - INTERVJU TEDNA - INTERVJU TEDNA - INTERVJU TEDNA

ZVEZNA HOKEJSKA LIGA

Medveščak zapravil drugo mesto

Lepa priložnost Partizana — Olimpija že šesta, Kranjska gora ima še možnost za 4. mesto — Spartak se bo v kvalifikacijah srečal z zagrebško Mladostjo

Ljubljana, 1. marca. V torek bo zaključeno letošnje državno prvenstvo v hokeju na ledu, ki je bilo res zelo zanimivo. Presenečenja so se vrstila drugo za drugim in skoraj v vsakem kolu smo bili priča nepričakovanim zapletom in rezultatom. Po prekinitvi v času olimpijskih iger je zanimanje gledalcev sicer padlo, toda borba za naslov vice šampiona je postajala iz dneva v dan zanimivejša. Partizan in Medveščak sta se stalno menjavala na 2 mestu in vse do tekme med Medveščakom in Beogradom v Zagrebu so imeli Zagrebčani nekoliko več možnosti. Slaba igra proti Beogradu in nepotreben poraz pa jim je prinesel razočaranje. Prepričani smo namreč lahko, da bo Partizan v zadnji tekmi prvenstva brez težav doma premagal Crveno zvezdo in s tem s točko prednosti pred Medveščakom osvojil 2. mesto. Več o izgredih na tekmi v Zagrebu pišemo v našem posebnem sestavku.

LESTVICA:

Jesenice	13	13	0	0	155:15	26
Medveščak	14	8	1	5	63:48	17
Partizan	12	8	0	4	44:44	16
Beograd	13	8	0	6	57:64	14
K. gora	13	5	3	5	59:63	13
Olimpija	14	5	1	8	41:61	11
C. zvezda	13	3	1	9	32:66	7
Spartak	13	0	0	13	29:119	0

O slovenskih predstavnikih pa tole: Jeseničani so brez napora osvojili naslov državnega prvaka, ki jim bo verjetno pripadel tudi v prihodnje še nekaj let. Kranjska gora in Olimpija sta igrali kakor sta znali in na koncu se je Kranjska gora znašla na 5., Olimpija pa na 6. mestu. Po njuni igri je njuna uvrstitev tudi realna. Seveda ima Kranjska gora možnost, da zasede tudi 4. mesto, v kolikor danes zvečer premaga Beograd na njegovem igrišču. V celoti je bila kvaliteta hokeja letos kolikor toliko zadovoljiva, toda razlike med člani zvezne lige so še vedno prevelike. Prav zato so tudi nekatera srečanja povsem zanimiva. Kot vemo je iz zvezne lige izpadel Spartak, ki bo odigral kvalifikacijsko tekmo z zagrebško Mladostjo. Zmagovalec tega srečanja bo novi član zvezne lige. Že danes pa je skoraj gotovo, da je njegova usoda v prihodnji sezoni že znana, saj se niti Spartak niti Mladost tudi drugo leto verjetno ne bosta mogla uvrstiti višje kot zadnje mesto.

TEKME ZADNJEGA KOLA

Medveščak : Crvena zvezda 4:1 (2:1, 2:0, 0:0).
Jesenice : Beograd 11:0 (5:0, 4:0, 2:0).
Olimpija : Beograd 6:2 (2:0, 2:0, 2:2).
Spartak : Kranjska gora 5:14 (1:4, 1:3, 3:7).
C. zvezda : Kranjska gora 4:4 (1:3, 0:0, 3:1).
Medveščak : Beograd 2:5 (0:3, 2:0, 0:2).
Partizan : Kranjska gora 2:1 (0:0, 0:0, 2:1).

Današnja tekma med Beogradom in Kranjsko goro v lestvici ni upoštevana, ker v času poročanja še nismo sprejeli rezultata. Do konca prvenstva so preostale še tekme Partizan : Crvena zvezda ter dve zaostali tekmi in sicer Jesenice : Partizan in Spartak : Crvena zvezda.

OBSOJAMO!

Po tekmi Medveščak : Beograd nam je o izgredih na zagrebškem stadionu sodnik Erik Krisch povedal naslednje:

Samo vzdušje pred pričetkom tekme je bilo tako, da mora Medveščak zmagati, saj bi s tem postal vice šampion Jugoslavije. Prva tretjina, v kateri so Beograjčani brez večjih naporov presenetljivo povedli s 3:0, igralci Medveščaka niso niti poskušali preprečevati napadov Beograda.

Že v prvi tretjini je priletelo nekaj kamenja na igrišče, tako da je bilo vzdušje na stadionu precej napeto. V drugi tretjini je znižal Medveščak na 3:2 in v teh trenutkih so igralci Medveščaka igrali malo bolje, toda kljub temu niso imeli igre v svojih rokah, tako kot prej Beograd. Igra je bila živahnejša in je bilo seveda več startov in prerivanj, kar pa je draž hokejske igre. V tej tretjini se je napeto vzdušje stopnjevalo, saj je priletel že prvi večji kamen. Medtem ko so domači igralci zmerjali igralce Beograda s čobani, sva bila sodnika, posebno pa jaz, vse kaj drugega kot človeka. Ob koncu te tretjine so že pričenjali groziti z obračunom po tekmi. V tretji tretjini je zopet prevladoval Beograd, gledalci pa so bili z igro svojih ljubljencev nezadovoljni in so krivca za slabo igro iskali med sodniki. Rahlo deževanje kamenja je prešlo v nevihto, ki pa je doseglo svoj višek minuto in pet sekund pred koncem tekme, ko so ob neki intervenciji zapisnikarja gledalci mislili, da je tekma zaključena. Tedaj sem se komaj rešil v kabino za sodniški zbor, v kateri so se poleg mene stiskali še zapisnikar, časomerilec, delegat, napovedovalec in drugi sodnik tov. Škrtić. Na kabino in igrešče so padala polena, kamenje, opeka, tako da je bobnelo kot na fronti. Zahvaliti se imam tov. Tomiću, ki je poslal svoje igralce, da so me odpeljali z leda v slačilnico. Kljub temu sem bil deležen mnogih pljunkov. Z igrišča Medveščaka so me skrivoma odpeljali z avtomobilom na postajo.

Na tekmi je bil poseben delegat Hokejskega saveza za klizanje i koturanje Jugoslavije Francot Tone. Njegovo mnenje in mnenje ostalih zagrebških hokejskih delavcev je, da sodnika niti malo nista vplivala na potek igre in rezultat.

MEDNARODNO NAMIZNOTENIŠKO PRVENSTVO ANGLIJE

Spet ekipna zmaga

BRIGHTON, 1. marca — Na mednarodnem namiznoteniškem prvenstvu Anglije v Brightonu so Jugoslovani dosegli še eno veliko ekipno zmago. Po odlični in učinkoviti zmagi nad Madžarsko s 3:0 in v polfinalu nad Švedsko s 3:2, je jugoslovanska kombinacija Korpa-Marković v finalu prepričljivo premagala ČSSR (Miko-Stanek) s 3:1, potem ko je ČSSR v polfinalu odpravila Anglijo z enakim rezultatom. Največ zaslug za lep uspeh ima mladi Korpa, ki je zaigral v vrhunski formi. Druga jugoslovanska garnitura Šurbek-Stipančić se ni znašla v tej elitni konkurenci in je že v drugem kolu izgubila z ekipo Zahodne Nemčije z 0:3. Med ženskami, kjer Jugoslavija ne sodeluje, so v finalu Madžarske (Földy-Lukacz) premagale Romunijo (Alexandru—Konstantinescu) s 3:2.

Med posamezniki, Jugoslovani niso imeli toliko uspeha. Mladinca Šurbek in Stipančić sta v članskem tekmovanju takoj izpadla, predvsem zaradi neizkušenosti, zato pa sta zmagala v disciplini mladinskih dvojic. Šurbek je pri mladincih posamezno izgubil šele v finalu s Švedom Johanssonom z 1:2. Pri članih posamezno je moral Korpa že v drugem kolu priznati premoč Bernhadta (Šv) z 2:3, Marković pa se je uvrstil v polfinale, kjer je izgubil z Johanssonom prav tako 2:3. Markovićevega zmagovalca je potem v finalu premagal Romun Giurgiuca z 1:3. Med dvojicami Jugoslovani niso uspeli. Zmagala je madžarska dvojica Fahazy-Roszas, ki je v finalu odpravila Johanssona in Bernhardta s 3:2.

Ostali finalni izidi: **ženske dvojice:** Rowe-Shannon (An) : Alexandru-Konstantinescu (R) 3:1; **mešane dvojice:** Lukacz-Roszas (Madž) : Alexandru-Negluescu (Rom) 3:1. Finale žensk posamezno še ni končano, v njem pa se borita Romunka Alexandru in Angležinja Shannon, ki sta pred tem odpravili Angležinjo Rowe (3:0) oziroma Madžarsko Földy (3:0).

Zadnje vesti

MORET JURA, 1. marca. — Tekmovanje v smučarskih tekih za pokal Kurikkala je bilo na smučišču Morgerja v Franciji. V teku na 15 km je med člani zmagal Francoz Arbez. Najboljši Jugoslovan je bil Cveto Pavčič na 23. mestu z zaostankom za zmagovalcem nekaj več kot pet minut. V mladinski konkurenci na 10 km je zmagal Italijan Blanc, naša tekmovalca Karpač in Kranjčan pa sta bila na 11. oziroma 12. mestu z zaostankom nekaj manj kot štiri minute. V času našega poročanja še niasmo prejeli rezultatov o današnjem štafetnem teku.

MORGER, 1. marca. Danes je bil drugi dan tekmovanja za pokal Kurikkala v štafetnem teku 4 × 10 km. Zmagali so Francozi z 2,39:59. Druga je bila štafeta Italije z 2,42:38, sledi Švica z 2,43:14. Jugoslavija je bila sedma v času 2,53.20.

Medrepubliško srečanje košarkaric Slovenija : BiH

LJUBLJANA, 1. marca. — V soboto, 7. marca bo v veliki dvorani GR povratno srečanje ženskih reprezentanc Slovenije in BiH. Slovensko reprezentanco bodo sestavljale igralke Olimpije, Slovana, Branika in Maribora. Naše izbrano moštvo je že včeraj pričelo s treningom pod vodstvom trenerja članic Slovana Jožeta Vertelja. Na treningu sodelujejo Pavšič, Modrijan, Bremc, Šiftar (Olimpija), Erzar, Drinovec, Težak, Žitnik, Štepec, Berce, Marenčič (Slovan), Polše (Branik) in Štuber (Maribor). Slovanska reprezentanca bo morala nastopiti po vsej verjetnosti precej oslabljena, saj standardne igralke Mrak, Dermastia, Mihelič (Ol) in Goršič (Sl) zaradi poškodb ali bolezni ne morejo sodelovati na treningu. Mrakova pa je trenutno tudi v ČSSR, kjer nastopa jugoslovansko reprezentanco na medržavnem turnirju za Veliko nagrado Prage.

KONFERENCA VESLAŠKE ZVEZE JUGOSLAVIJE

Sprejet je koledar

SPLIT, 1. marca. Po koledarju, ki so ga danes sprejeli na letni konferenci Veslaške zveze Jugoslavije v Splitu, bo prvi nastop veslačev na prvomajski regati na Bledu. Prvi mednarodni izpit pa bodo imeli naši veslači na mednarodni regati v Beogradu 30. in 31. maja. IX. mednarodna blejska regata, ki sodi med najpomembnejša tekmovanja v Evropi, bo na sporedu 27. in 28. junija, prvenstveno Jugoslavije za člane, juniorje in ženske pa bo 4. in 5. julija v Splitu. Od 6. do 9. avgusta bo evropsko prvenstvo v Amsterdamu, od 11. do 15. oktobra pa bodo olimpijske igre v Tokiu. V Amsterdam bodo odpotovale posadke, ki bodo prej na pomembnejših tekmovanjih pokazale vidnejše uspehe. V Tokio pa bodo odšli veslači, ki se bodo na evropskem prvenstvu uvrstili med bolje posadke v finalu.

Na današnji konferenci, kateri je predsedoval predsednik VZJ tovariš viceadmiral Ljubo Truta so govorili tudi o dosedanjih pripravah za drugo svetovno prvenstvo, ki bo leta 1966 na Bledu. Sprejeli so tudi sklep, da bodo na bližnjem sestanku sestavili organizacijski komite za drugo svetovno prvenstvo.

TURNIR NAJBOLJŠE SLOVENSKE NAMIZNOTENIŠKE DESETORICE

Brez Terana in Zrimčeve

Ljubljana, 1. marca. — Brez posebnih presenečenj je bil danes v veliki hali Gospodarskega razstavišča v Ljubljani zaključen dvodnevni turnir najboljših slovenskih namiznoteniških igralcev in igralk. Nastopilo je 10 članov in 11 članic, ki so na spodrsljivem podu razstaviščne dvorane prikazali dokaj lepe igre. To pa kljub temu, da vsi najboljši le niso nastopili. Tako je pri članih manjkalo kar troje »starih«: Teran (T), Tomažič (O) in Godina (Lj), pri članicah pa ni nastopila reprezentantka Zrimčeva (O).

Najprej so s tekmovanjem končale članice, ki danes in jutri že nastopajo v Zagrebu, na tekmovanju v počastitev Dneva žena. Premočno je zmagala Cirila Pirc, ki sploh nima več konkurence, niti minimalne, pri nas. Zato pa je bil toliko zanimivejši boj za drugo mesto, kamor se je končno uvrstila Kokaljeva (O), ki je v medsebojnem obračunu odpravila tokrat ponovno solidno Petračevo (F). Edino prijetno presenečenje je tokrat pripravila Škerljeva (O) z osvojitvijo četrtega mesta, zato pa je tembolj razočarala reprezentantka Mikčeva (Lj), ki je obstala šele na devetem mestu.

Kot pri članicah Pirčeva, tako tudi Vecko med člani ni imel prave konkurence. Zato pa se vse do konca ni vedelo za drugega najboljšega. To je končno pripadlo ing. Kernu (ki je v petek diplomiral na gozdarski fakulteti, in je igral poslovilno tekmo pred odhodom v JLA), ki je z enakim številom zmag odrinil Tomca (T) na tretje mesto. Za edina presenečenja sta poskrbela oba rezervna igralca Marušič (T) z zmagama nad Tomcom in Grintalom ter Usenik (O) z zmago nad Jazvičem. Sicer pa je tekmovanje potekalo dokaj po pričakovanjih, s formo slovenskih tekmovalcev pa ne moremo biti preveč zadovoljni. **Vrstni red: člani** 1. Vecko (O) 9 zmag (27:4), 2. ing. Kern (O) 6 (22:10), 3. Tomc (T) 6 (22:15), 4. Grintal (O) 5 (21:15), 5. Jazvič (O) 5 (18:18), 6. Janškovec (T), 7. Marušič (T), Usenik (O), 9. Sazonov (Lj), 10. Krnc (Lj). **Članice:** 1. Pirc (O) 10 zmag (20:2), 2. Kokalj (O) 9 (18:4), 3. Petrač (F) 7 (16:8), 4. Škerlj (O) 5 (13:11), 6. Kralj (Lj), 7. Juvanc (Lj), 8. Kaisesberger (Il), 9. Mikec (Lj), 10. Klevičar (T), 11. Virant (Lj).

S. Juvanc

ZIMSKA REPUBLIŠKA ROKOMETNA LIGA

Rudar in Slovan brez poraza

LJUBLJANA, 1. marca — Okrajna zveza za telesno kulturo Ljubljana, organizira na Gospodarskem razstavišču vrsto prireditev. Med njimi je tudi zimska republiška rokometna liga, v kateri sodelujejo skoraj vse ekipe republiške lige. Kot gosta v tem najkvalitetnejšem tekmovanju nastopata ŽSD Celje in TVD Partizan Piran, ki sta trenutno prva v svojih conskih ligah.

Naši stari znanci iz republiške lige nam v tem tekmovanju niso pokazali skoraj nič novega. Izjema so igralci Rudarja iz Trbovelj, ki so na dosedanjih tekmah pokazali odlično formo in s tem odločnost, da resno kandidirajo za naslov republiškega prvaka. Lepo presenečenje je pripredila tudi mlada ekipa ŽSD Celje, ki se je po dosedaj odigranih tekmah uvrstila na odlično tretje mesto.

Rezultati tekem minulega tedna — moški: Piran : Slovenjgradec 9:9 (4:4), Celje : Olimpija 13:9 (4:5), Branik : Biran 8:8 (5:4), Celje : Krim 11:8 (6:2), Branik : Slovenjgradec 16:15 (10:7), Kranj : Rudar 8:11 (7:6), Olimpija : Tržič 14:13 (9:7), Kranj : Tržič 15:18 (7:7).

Ženske: Šiška : Branik 4:6 (2:4), Piran : Slovan II 7:0 (4:0), Svoboda : Branik 6:11 (4:5), Piran : Krim 11:5 (9:3), Branik : Slovan I 3:5 (2:1), Kranj : Svoboda 7:8 (4:4), Slovan I : Šiška 7:3 (3:2), Brežice : Krim 17:1 (9:0), Kranj : Šiška 3:5 (3:1), Slovan I : Brežice 5:1 (4:0).

Moški

Rudar	7	7	0	0	104: 52	14
Olimpija	8	5	0	3	108:113	10
Celje	5	4	0	1	53: 40	8
Slovan	6	4	0	2	8[illegible]: 70	8
Branik	6	3	1	2	67: 76	7
Piran	6	1	2	3	57: 58	4
Krim	6	2	0	4	61: 70	4
Slovenjgradec	4	1	1	2	49: 54	3
Tržič	6	1	0	5	68: 89	2
Kranj	6	0	0	6	66: 91	0

Ženske

Slovan I	6	6	0	0	42:17	12
Piran	6	4	0	2	38:28	8
Svoboda	7	3	2	2	44:49	8
Šiška	7	4	0	3	38:32	8
Brežice	4	3	0	1	30:13	6
Branik	7	3	0	4	39:39	6
Rudar	4	2	1	1	27:19	5
Kranj	6	1	1	4	40:29	3
Krim	7	0	1	6	24:77	1
Slovan II	4	0	1	3	7:27	1

M. PEJOVIČ

Košarkarji so se vrnili iz Jahorine

LJUBLJANA, 1. marca. — Včeraj zjutraj so se vrnili v Ljubljano igralci Olimpije Daneu, Logar in Bassin iz desetdnevnih skupnih priprav jugoslovanske reprezentance na Jahorini. Po dvodnevnem bivanju v Ljubljani pa so danes zvečer ponovno odpotovali v Beograd na prvi skupni trening kandidatov jugoslovanske olimpijske reprezentance. To bo prvi skupni pregledni trening jugoslovanskih košarkarjev v okviru priprav za nastop v Tokiu. Vodil ga bo že zvezni kapetan in trener Aca Nikolić, ki se je te vrnil s šestmesečnega bivanja v ZDA.

I. ZVEZNA NOGOMETNA LIGA

HAJDUK PREMAGAL C. ZVEZDO

Novosadski derby v korist Novega Sada – Velež presenetil Partizana – Dinamo ni bil kos Skopjancem – Sarajevo odneslo točko iz Beograda – V naslednjem kolu se bodo srečali: Dinamo : Rijeka, Vardar : Partizan, Velež : Beograd, Sarajevo : Vojvodina, Novi Sad : Železničar, Radnički : Hajduk, Crvena zvezda : Trešnjevka

LESTVICA

1. Crvena zvezda (1)	14	7	5	2	22:15	19
2. Beograd (2)	14	6	6	2	29:16	18
3. Dinamo (3)	14	6	5	3	16:10	17
4. Sarajevo (4)	14	6	5	3	25:18	17
5. Železničar (5)	14	6	4	4	22:21	16
6. Partizan (6)	14	5	4	5	23:13	14
7. Vardar (8)	14	4	5	5	16:18	13
8. Rijeka (11)	14	3	7	4	17:22	13
9. Novi Sad (12)	14	4	5	5	15:24	13
10. Vojvodina (7)	14	5	2	7	20:20	12
11. Hajduk (13)	14	4	4	6	22:22	12
12. Velež (9)	14	2	8	4	14:17	12
13. Radnički (10)	14	4	4	6	14:17	12
14. Trešnjevka (14)	14	3	2	9	19:41	8

Hajduk : Crvena zvezda 3:2 (0:1)

SPLIT, 1. mar. Pred 18.000 gledalci je danes domači Hajduk zasluženo premagal Crveno zvezdo. Začetek igre je pripadel domačinom, ki so neprestano oblegali Stojanovičev gol. Obramba gostov je s skrajnimi napori reševala težke situacije pred svojimi vrati in odbijala žogo v out in kot. Toda vse to je trajalo le kakšnih 5 minut. Šele tedaj je Crvena zvezda uprizorila prvi napad na vrata domačinov. V 34. minuti je Djajić zgrešil prazna vrata, vendar je to napako popravil 6 minut kasneje. S tem so gostje prišli v vodstvo, ki so ga obdržali do konca prvega polčasa. Tudi drugi polčasa. Tudi drugi polčas se je pričel podobno kot prvi. Domačini so igrali izredno borbeno in napad za napad se je valil na vrata Crvene zvezde. Stojanović je v teh minutah branil izredno. V 55. minuti je Žaja končno izenačil. Domačinom seveda ena točka ni bila dovolj in so še naprej napadali. V 63. minuti sta Tomić in Čop grobo zrušila Fulgozija in sodnik Nedeljkovski je pokazal na belo točko. Žaja je najhujšo kazen prisebno izkoristil — 2:1. Gostje so seveda poskušali vse, da bi izenačili. Kostić in Prljinčević sta se končno razigrala in obramba Hajduka je imela z njima polne roke dela. Gostje so v teh minutah dvakrat zadeli vratnico in izvedli 4 kote, ki pa so vsi ostali neizkoriščeni. Ko so vsi pričakovali, da bodo gostje izenačili, je Anković iz nenadnega protinapada zvišal rezultat na 3:1. Le tri minute za tem pa je Prljinčević znižal na 3:2. Domačinom je z največjimi napori uspelo do konca tekme obdržati rezultat.

HAJDUK: Jurić, Kuči, Žaja, Kolnago (Fulgozi), Papec, Kozlina, Hlevnjak, Nadoveza, Anković, Ferić, Zuber.

CRVENA ZVEZDA: Stojanović, Durković, Tomić, Škrbić, Čop, Popović, Melić, Maravić, Prljinčević, Kostić, Djajić.

STRELCI: Žaja v 55. in 3. ter Anković v 85. minuti za Hajduk, za Crveno zvezdo pa v 40. minuti Djajić in 87. Prljinčević.

SODNIK: Nedeljkovski iz Skopja.

Dinamo : Vardar 0:0

ZAGREB, 1. marca. Ves prvi polčas je bil Dinamo v premoči, vendar so napadalci Dinama šele v 41. minuti prvič nevarneje ogrozili Vardarjev gol. Gostej so se v prvem polčasu omejili na manjše število hitrih protinapadov. V drugem delu igre je bila premoč Dinama še večja, vendar se je večina napadov ustavila že ob robu kazenskega prostora. Gostje so se branili borbeno in požrtvovalno. V moštvu Dinama sta zadovoljila Perušić in Marković, pri Vardarju pa so dobro zaigrali Dacevski, Dolčinovski, Lakić in Miloševski.

Dinamo: **Škorić, Ramljak, Braun, Benco, Markovi, Perušić, Kobeščak, Zambata, Mujić, Lamza, Knez (Rauš).**

Vardar: **Miloševski, Vučidolov, Mojsov I, Dacevski, Dolčinovski, Spacevski, Ilijevski, Lakić, Dončevski, Mojsov II, Svetanovski (Kovačevski).**

Sodnik: Kragulj (B. Luka), gledalcev 10.000.

Partizan : Velež 0:0

BEOGRAD, 1. marca. Obe enajstorici sta igrali slabo in nista znali izkoristiti maloštevilnih zrelih priložnosti pred vrati. Tudi po odmoru se je nadaljevala nezanimiva in nepovezana igra s tem, da je bilo priložnosti za gole še manj kot pred odmorom. Proti koncu tekme so bili domači igralci vedno bolj živčni, ker jim je uhajala planirana točka za zmago. Kljub premoči pa tudi v tem delu igre niso dosegli gola.

Partizan: **Soslović, Sombolac, Radović, Jovanović, Miladinović, Čebinac, Bečejac, Pirmajer, Galić, Vislavski.**

Velež: **Čurković, Slišković, Šestić, Primorac, Handžić, Alajbegović, Čerkić, Selimotić, Glavović, Radiljević, Lazović.**

Sodnik: Varaždinec (Zagreb), gledalcev 10.000.

Beograd : Sarajevo 2:2 (1:0)

BEOGRAD, 1. marca. — Včerajšnje srečanje med Beogradom in Sarajevom je pomenilo otvoritev spomladanske sezone v tekmovanju zveznih lig. Po precej živahni in zanimivi igri, v kateri so bili domačini boljši ob začetku in koncu tekme, gostje pa ves ostali čas, je končni neodločeni rezultat realen. Sarajevčani so pred vrati domačinov igrali zreleje in nevarneje, medtem ko so domačini komplicirali igro pred kazenskim prostorom nasprotnika. Vzeto v celoti je imelo Sarajevo več od igre in bi ob večji pazljivosti v začetku tekme lahko pobralo ves izkupiček. Beograd je razočaral, še posebej napadalci. Nihče od igralcev ne bi zaslužil visoke ocene, le Marić in Krivokuća sta bila boljša od ostalih. Pri Sarajevu so zelo dobro zaigrali Vujović, Šehović in Arslanagić.

Beograd: **Vidinić, Milovanović, Gavrić, Marić, Krivokuća, Čolić, Samardžić, Gugleta, Milošev, Banović, Skoblar.**

Sarajevo: **Sirčo, Fazlagić, Vujović, Prljača, Biogradlić, Šehović, Arslangić, Šiljkut, Ferhatović, Mušović, Blažević.**

Strelci: Fazlagić v 12. min. (avtogol) in Skoblar v 77. minuti (kazenski strel) za Beograd, Mušović 52. in Ferhatović v 75. minuti za Sarajevo.

Sodnik: Tešanić (Varaždin), gledalcev 8000.

Vojvodina : Novi Sad 1:2 (0:1)

NOVI SAD, 1. marca. Vojvodina je bila sicer boljše moštvo, toda zmaga Novega Sada je kljub temu zaslužena. Bili so namreč bolj nevarni pred nasprotnikovim golom in bolj natančni strelci ter so prav zaradi tega premagali tehnično boljšo Vojvodino. Prvi polčas je potekel v nezanimivi igri, vendar bi lahko Novi Sad in tudi Vojvodini z malo več sreče dosegli kak gol. To je konec koncev le uspelo igralcu Novega Sada Kupecu, ki je s preciznim udarcem premagal vratarja Vojvodine. V začetku drugega polčasa je Vojvodina izenačila rezultat, v 60. min. pa je iznajdljivi Kupec spet dosegel vodstvo in končni rezultat 2:1 v korist Novega Sada.

Vojvodina: **Pantelić, Svinjarević, Vučević, Malešev, Jerkić, Nestički, Sekereš, Radosav, Pavlić, Milić, Dugandžija (Sentin).**

Novi Sad: **Dražič, Stojanovič, Tojagič, Vratnjan, Brzič, Čuk, Belič, Lemič, Vrbica, Kupec, Rašič.**

Strelci: **Kupec v 37. in 60. min. za Novi Sad in Sekereš v 51. min. za Vojvodino.**

Sodnik: **Botič iz Beograda, gledalcev 8000.**

Rijeka : Trešnjevka 3:0 (1:0)

RIJEKA, 1. marca. Na blatnem igrišču je Reka zasluženo zmagala nad Zagrebčani, ki so bili ves čas v podrejenem položaju. Verjetno bi se tekma razvijala drugače, če bi napadalca Trešnjevke Pintarič in Jukič v prvih treh minutah izkoristila dve zelo ugodni priložnosti pred vrati. Domačini so zlasti dobro igrali po svojem drugem golu, saj so potem do konca tekme popolnoma prevladovali. Najboljši igralec na igrišču je bil Naumovič, zelo dobra pa sta bila še Brnčič in Zadel. V moštvu Trešnjevke, ki je kot celota razočarala, sta bila boljša od ostalih Popovič in Muškovič.

Rijeka: **Jantoljak, Milevoj, Brnčič, Radakovič (Šangulin), Vrankovič, Rebac, Lukarič, Zadel, Veselica, Naumovič, Vukoje.**

Trešnjevka: **Nežmah, Petrič, Kovač, Radonič, Popovič, Muškovič, Jovičič (Bičevič), Bradač, Štamfel, Jukič, Pintarič.**

Strelci: **Vukoje v 21., Zadel v 56. in Veselica v 64. minuti.**

Sodnik: **Škorič iz Zagreba, gledalcev 8000.**

Železničar : Radnički 1:1 (1:1)

Prvenstvo Slovenije v judu

CELJE, 1. marca — Včeraj in danes je bilo v Celju letošnje republiško prvenstvo v judu. Udeležba je bila zelo razveseljiva. Nastopilo je 47 tekmovalcev iz 8 slovenskih klubov. Borbe so bile na zelo visoki kvalitetni ravni in so zadovoljile gledalce.

Tehnični rezultati — lahka: (20 tekmovalcev): polfinale: Škraba : Prokosijev 2:0, Mithans : Usar 2:0, finale: Mithans : Škraba 2:0. Vrstni red: 1. Mithans (Br), 2. Škraba (Lj), 3. Usar (Br), 4. Prokosijev (P. Šiška); **srednja:** (16) polfinale: Kukovec : Macarol 0:2, Orličnik : Medved 2:0, finale: Macarol : Orličnik 2:0. Vrstni red: 1. Macarol (Lj), 2. Orlič (Ol), 3. Kukovec (Br), 4. Medved (Ol); **težka** (12) polfinale: Vilfan : Kramar 0:2, Bizjak : Trontelj 2:0, finale: Kramer : Bizjak 2:0. Vrstni red: 1. Kramer (Kov), 2. Bizjak (Br), 3. Vilfan (Lj), 4. Trontelj (Lj); **absolutna skupina**, polfinale: Bizjak : Usar 2:0, Macarol : Stepančič 2:0, finale: Macarol : Bizjak 2:0. Vrstni red: 1. Macarol (Lj), 2. Bizjak (Br), 3. Stepančič (Lj), 4. Usar (Br).

K. Jug

SKUPŠČINA ZDRUŽENJA TELESNOKULTURNIH STROKOVNIH DELAVCEV

BIL JE ZADNJI ČAS

LJUBLJANA, 1. mar. Pred dvema dnevoma je bila v Ljubljani ustanovna skupščina Združenja telesnokulturnih strokovnih delavcev Slovenije. Že dolga leta tarnamo, da nam primankuje strokovnih kadrov, da zaradi tega ne moremo dosegati uspehov in da še tisti strokovnjaki, ki jih imamo, ne delajo tako kot bi sicer lahko. Že dolgo smo ugotavljali, da je potrebno združenje vseh strokovnih delavcev, ki bi lahko reševalo vrsto problemov, ki jih je z dneva v dan več. Trener je danes pri nas precej tvegan poklic. Za to se ne smemo čuditi, da imamo pri nas tako malo profesionalnih strokovnih kadrov in da povrhu tega še tisti, ki so tvegali po navadi to že obžalujejo. Vedno poudarjamo, kakšen mora biti lik trenerja, ki je odgovoren ne le za uspehe, temveč tudi za družbeno vzgojo svojih tekmovalcev. Vse premalokrat pa pomislimo, koliko mu danes družba pri vsem tem pomaga. Če vemo, da je v Sloveniji ena tretjina najboljših jugoslovanskih športnikov, da pa imamo pri tem najmanjše število kvalitetnih strokovnjakov, se moramo res zamisliti.

Danes ne bi naštevali vseh problemov, ki so bili izneseni na tej skupščini, zato pa nekaj drugega. Združenje strokovnih delavcev sedaj imamo. Le malo pa je manjkalo, da ga ne bi imeli. Po novem statutu, ki ga je sprejela skupščina, mora biti namreč na skupščini vsaj 50 odstotkov delegatov, da je skupščina sklepčna. Na ustanovni skupščini bi moralo biti prisotnih 57 delegatov. Tik pred zaključkom dela verifikacijske komisije je bilo prisotnih še vedno samo 28 delegatov, kar je bilo seveda premalo. Končno je prišel še 29. in tako so združenje lahko ustanovili. Kaj naj rečemo ob vsem tem? Ostro moramo obsoditi malomaren odnos tistih, ki so vedno najbolj tarnali, ni pa se jim zdelo potrebno, da bi tokrat povedali svoje mnenje tudi javno. Kar naštejmo jih: Boksarska zveza, Balinarska zveza, Zveza za drsanje in kotalkanje, Namiznoteniška zveza, Hokejska zveza, Sabljaška zveza, Sankaška zveza, Smučarska zveza, Težkoatletska zveza, Veslaška zveza, Zveza za šport in rekreacijo invalidov in Brodarska zveza Slovenije. Ne zanima nas, kdo je kriv, da delegati teh zvez niso prišli na skupščino. Vemo le to, da zaradi njihove malomarnosti spet skoraj ne bi mogli ustanoviti tega prepotrebnega foruma.

Na koncu so izvolili petnajstčlanski izvršni in tričlanski nadzorni odbor. Prvi predsednik novega združenja je postal dolgoletni delavec in strokovnjak v plavalnem športu Mitja Prešern.

S. T.

SKUPŠČINA ATLETSKE ZVEZE SLOVENIJE

DOBER START V NOVO SEZONO

LJUBLJANA, 1. marec. Redna letna konferenca Atletske zveze Slovenije je danes potekala v znaku zelo stvarne ocene tako stanja v slovenski atletiki, kakor tudi dela zveze v preteklem obdobju. Za oceno je značilno, da ugotavlja skromne uspehe pri razširjanju atletike in njenem kvalitetnem razvoju, tako, da bi morali trditi, da kvalitetni vrh slovenske atletike stagnira oz. relativno celo nazaduje. Iz poročil, referatov in razprave je zvenela potreba po spremenitvi dela zveze in njenih organov, po vključitvi čim večjega števila delavoljnih mlajših funkcionarjev in po utrditvi mesta atletike v celotnem telesnokulturnem dogajanju na ravni komun.

Zanimiva statutarna novost, ki bo imela mnogo vpliva na nadaljnje delovanje zveze, so nedvomno tri nova telesa izvršnega odbora AZS: odbora za kvaliteto, za razvoj atletike in za atletiko v šolah. Naloge treh odborov so razvidne že iz njihovih imen in upamo, da bo novi način dela dal po eni strani več časa izvršnemu odboru oziroma sekretariatu, da se ukvarja z raznimi načelnimi in splošnopomembnimi vprašanji, medtem ko bodo odbori lahko reševali mnoga vprašanja omenjenih treh področij.

Predstavnika Atletske zveze Jugoslavije (Artur Takač) in ZTKS (Franček Mirtič) sta v svojih izčrpnih izvajanjih pomagala oceniti vlogo atletike in njeno mesto v vsem lesnokulturnem dogajanju v SRS, razen tega pa sta dala nekaj konkretnih napotkov za prihodnje delo.

Konferenca in predstavniki omenjenih organizacij so se posebej zahvalili dvema požrtvovalnima atletskima delavcema, ki odhajata s svojih položajev: Adolfu Arriglerju, ki je bil 6 let predsednik AZS in Zbranu Naprudniku, ki je 15 let opravljal delo sekretarja zveze.

Do polnega izraza je prišlo ob volitvah novega vodstva zveze načelo rotacije. V novem izvršnem odboru AZS je 11 novih članov, sekretariat pa je v celoti sestavljen iz novih ljudi. Takoj po koncu skupščine se je novi izvršni odbor sestal na prvo sejo in se takole konstituiral: predsednik Milan Naprudnik, podpredsednik ing. Janez Ponebšek, sekretar Irena Ostrovška, člani sekretariata pa še: Maca Bergant Knez, Sluga, Vipotnik, Pak in Videtič. Glasilo »Naša atletika« bo še v naprej urejeval Zoran Naprudnik, ki bo vodil tudi odbor za razvoj atletike, odbor za atletiko v šolah bo delal pod vodstvom Karla Juga, odbor za kvaliteto pa pod vodstvom Marka Sluge.

SKUPŠČINA TEŽKOATLETSKE ZVEZE SLOVENIJE

DELO V TEŽKIH POGOJIH

LJUBLJANA, 1. marca. Danes je bila v Ljubljani redna skuščina Težkoatletske zveze Slovenije. Med najbolj perečimi problemi je še vedno pomanjkanje rekvizitov, ki so zelo dragi, razen tega pa še pomanjkanje strokovnih kadrov. Prav to tudi precej hromi delo posameznih sekcij. Tako kot povsod, je tudi v tej panogi vedno teže dobiti funkcionarje, ki bi se res posvetili svojemu delu. Pri splošnem pomanjkanju sredstev so delegati pozdravili iznajdljivost članov sekcij v Lenartu in Hotederšici, ki z mladinskimi delovnimi akcijami zbirajo sredstva za svoje delo. Še vedno se zgodi, da morajo celo tekmovalci in funkcionarji sami plačevati stroške potovanj in prehrane. Zato se ne moremo čuditi, če ob tem životarenju nekateri že izgubljajo voljo do dela. Na današnji skupščini so izvolili novi Izvršni odbor, ki bo imel sedaj 13 članov, novi sekretariat pa 7 članov. Za predsednika je bil ponovno izvoljen Dušan Lajovic.

P. Ž.

SVETOVNA IN EVROPSKA ATLETIKA V LETU 1963

Lestvice sestavil: Marko Rožman

PREDAH PRED OLIMPIJSKIM OBRAČUNOM V TOKIU

Pri ženski atletiki v svetovnem in evropskem merilu bi lahko za začetek napravili iste načelne ugotovitve kot pri moških: sezona 1963 je bila očiten predah pred olimpijsko sezono 1964, ko bodo dosežki ponono napredovali v večji meri. Nadpovprečni dosežki v svetovnem merilu so bili razmeroma redki, še manj pa je bilo rezultatov, ki jim včasih pravimo »rezultati, ki bodo ostali v zgodovini atletike«. V to skupino štejejo pravzaprav le svetovni rekordi severnokorejske tekmovalke Sin Kim Dan, pa čeprav ne bodo priznani, ker Severna Koreja v času postavljanja teh rezultatov ni bila član Mednarodne atletske zveze, nadalje svetovna rekorda Tamare Press v metu diska in Elvire Ozoline v metu kopja.

Sicer beležimo zelo dober povpreček v sprintu, čeprav v glavnem brez izvenevropskih tekmovalk na 100 m, izredno izenačenost boljših tekmovalk na ovirah, nadaljevanje premoči Jolande Balas v skoku v višino, pričakovati je zaostritve borbe za primat v skoku v daljino, ogrožanje sovjetskih tekmovalk v krogli in peteroboju.

Kot celota seveda sovjetske tekmovalke še vedno popolnoma prevladujejo in tudi ni videti konca te premoči, pa čeprav je v desetoricah najboljših manjša kot je bila pred leti. Svoj položaj so dobro utrdile tekmovalke DR Nemčije in skupna nemška ekipa, ki bo nastopila v Tokiu, ne zaostaja mnogo za reprezentanco Sovjetske zveze. V naslednji skupini so reprezentance Velike Britanije, Poljske in Avstralije, tretjo skupino sestavljajo ekipe ZDA, Madžarske, Nizozemske, ČSSR, Francije in Romunije, potem pa je na vrsti še skupina z Jugoslavijo, čeprav so najboljše jugoslovanske atletinje bile v pretekli sezoni precej daleč od svetovnega oz. evropskega vrha.

Če bi iskali najboljšo posameznico v letu 1963, je to brez konkurence prav po moško trenirana Sin Kim Dan, ki je premagala začarano mejo 2 minut v teku na 800 m za ženske, kaže pa da svoje premoči ne bo mogla dokazati na olimpijskih igrah v Tokiu, kjer naj bi ne smela nastopiti zaradi starta na igrah GANEFO v Djakarti, kjer je rekorde tudi dosegla.

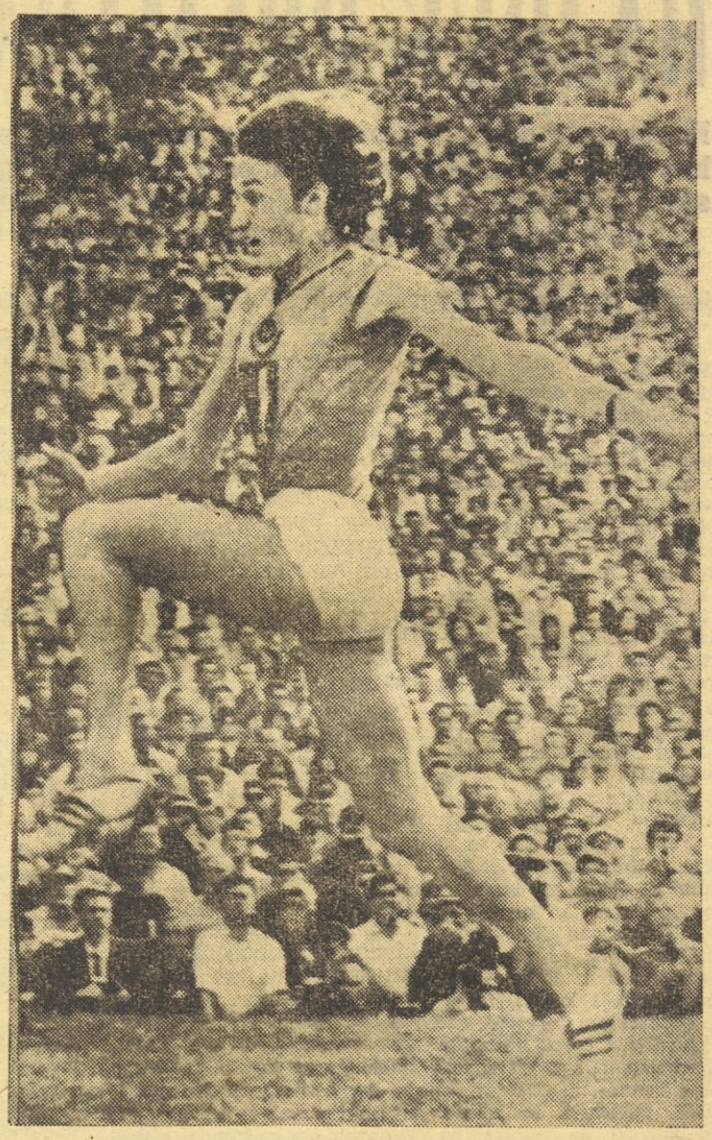

Tatjana Ščelkanova (SZ) je glas najboljše skakalke v daljino obranila tudi v pretekli sezoni

100 m

11.3 Popova (SZ)
Hyman (VB)
11.4 Itkina (SZ)
Szyroka (Polj)
Räpke (VN)
Sobota (Polj)
Burdinskaja (SZ)
11.5 Marko (Madž)
Diel (VN)
Cebian (Kuba)
Mc Guire (ZDA)

200 m

23.1 Burvill (Avstral)
23.2 Hyman (VB)
23.4 Itkina (SZ)
Bennett (Avstral)
23.5 Sin Kim Dan (SKor)
23.6 Cuthbert (Avstral)
Szyroka (Polj)
23.7 Räpke (VN)
Beasley (Avstral)
23.8 Heine (ZN)
Kilborn (Avstral)
Willis (Avstral)
Cook (Avstral)
Brown (ZDA)

Evropa:

23.9 Govoni (It)
Samotesova (SZ)
24.0 Balzer (VN)
Marko (Madž)
Ščelkanova (SZ)
Packer (VB)
Heldt (Madž)

400 m

51.4 Sin Kim Dan (SKor)
52.9 Cuthbert (Avstral)
53.0 Willis (Avstral)
53.2 Itkina (SZ)
Packer (VB)
Grieveson (VB)
53.8 Chamberlain (NZel)
Amoore (Avstral)
54.0 Zwaard (Niz)
54.1 Henning (ZN)
54.4 Kraan (Niz)
Gardiner (Avstral)
Kaufmann (VN)
Makošina (SZ)

Evropa:

54.6 Schimidt (VN)
Munkacsi (Madž)
54.7 Fadjajeva (SZ)

800 m

1:59.1 Sin Kim Dan (SKor)
2:04.6 Chamberlain (NZel)
2:04.7 Kraan (Niz)
2:05.4 Kazi (Madž)
Willis (Avstral)
2:06.0 Muhanova (SZ)
2:06.1 Skobcova (SZ)
2:06.2 Zaharova (SZ)
2:06.3 Dmitrijeva (SZ)
2:06.5 Babinceva (SZ)

EVROPA:

2:06.7 Gileva (SZ)
2:06.9 Gurevič (SZ)
2:07.0 Smith (VB)

80 m ovire

10.6 Kilborn (Avstral)
Černiševa (SZ)
Grinvald (SZ)
Košeleva (SZ)
Yoda (Jap)
Kulkova (SZ)
10.7 Diaz (Kuba)
Balzer (VN)
Piatkowska (Polj)
Knee (Avstral)
Fisch (ZN)

EVROPA:

10.8 Vasiljeva (SZ)
Rand (VB)
Karpjuk (SZ)
Nutting (VB)
Heine (ZN)
Diel (VN)
Krzyzanska (Polj)
Schell (ZN)
Kerkova (Bolg)

VIŠINA

188 Balas (Rom)
178 Čeng Feng Jung (Kit)
175 Mason (Avstral)
Woodhouse (Avstral)
Puškareva (SZ)
Wu Fu Šan (Kit)
174 Čenčik (SZ)
173 Montgomery (ZDA)
Bieda (Polj)
172 Laureau (Fr)

EVROPA:

170 Kostenko (SZ)
Noskova (SZ)
Grigorjeva (SZ)
Lebedinskaja (SZ)
170 Salaczinska (Polj)
Flegel (Av)
Sykora (Av)
Slaap (VB)
Levanenko (SZ)
Garke (VN)
Rüger (VN)
Langer (VN)
Knowles (VB)

DALJINA

6.48 Ščelkanova (SZ)
6.47 Prykrylova (ČSSR)
6.42 White (ZDA)
6.44 Rand (VB)
6.34 Bakker (Niz)
6.32 Hoffmann (ZN)
6.31 Geissler (VN)
Ort (Niz)
6.27 Hellmich (VN)
6.26 Kozar (SZ)
Bouix (Fr)
6.23 Töien (Norv)

KROGLA

17.59 Press (SZ)
17.33 Garisch (VN)
17.30 Helmboldt (VN)
17.06 Hübner (VN)
16.75 Zibina (SZ)
16.63 Bognar (Madž)
16.60 Sloper (NZel)
16.13 Ždanova (SZ)
15.99 Salagean (Rom)
15.86 Hristova (Bolg)
15.84 Kotlareva (SZ)

DISK

59.29 Press (SZ)
55.88 Nemcova (ČSSR)
55.75 Lotz (VN)
55.37 Lorenz (VN)
54.68 Tuguši (SZ)
54.60 Kuznecova (SZ)
54.53 Kleiberne (Madž)
54.17 Jelkina (SZ)
53.98 Hausmann (ZN)
53.77 Sloper (NZel)
53.74 Ulbricht (VN)

KOPJE

59.78 Ozolina (SZ)
58.45 Gräfe (VN)
56.46 Pöldsam (SZ)
55.76 Schwalbe (VN)
55.62 Gorčakova (SZ)
55.39 Gerhards (ZN)
54.80 Bogina (SZ)
54.64 Visockaja (SZ)
54.35 Stančute (SZ)
53.64 Šastitko (SZ)

PETEROBOJ

4863 Ščelkanova (SZ)
4767 Heine (ZN)
4731 Kardas (SZ)
4726 Rand (VB)
4672 Becker (ZN)
4660 Bistrova (SZ)
4658 Piatkowska (Polj)
4644 Guenard (Fr)
4618 Hoffmann (ZN)
4602 Kolbe (ZN)
Heydel (ZN)

Največji trenutek v zgodovini jugoslovanske ženske atletike — srebrna medalja Olge Gere na PEA — se v letu 1963 ni niti približno ponovil. Olga Gere je bila slaba, ostale tekmovalke pa so prav tako ali še bolj zaostajale za svetovnim vrhom. Na sliki: Olga Gere prejema diplomo na PEA, poleg nje Balas (Rom) in Knowles (VB)

SVETOVNA IN EVROPSKA ATLETIKA V LETU 1963

Spored tekem II. zvezne nogometne lige - zahodni del

XVI. KOLO — 1. III.
Varteks:Zagreb
Famos:Sparta
Sloboda:Borovo
BSK:Borac
Maribor:Bosna
Slavonija:Istra
Olimpija:Čelik
Lokomotiva:Šibenik

XVII. KOLO — 8. III.
Lokomotiva:Varteks
Šibenik:Olimpija
Čelik:Slavonija
Istra:Maribor
Bosna:BSK
Borac:Sloboda
Borovo:Famos
Sparta:Zagrab

XVIII. KOLO — 15. III.
Varteks:Sparta
Zagreb:Borovo
Famos:Borac
Sloboda:Bosna
BSK:Istra
Maribor:Čelik
Slavonija:Šibenik
Olimpija:Lokomotiva

XIX. KOLO — 22. III.
Olimpija:Varteks
Lokomotiva:Slavonija
Šibenik:Maribor
Čelik:BSK
Istra:Sloboda
Bosna:Famos
Borac:Zagreb
Borovo:Sparta

XX. KOLO — 29. III.
Varteks:Borovo
Sparta:Borac
Zagreb:Bosna
Famos:Istra
Sloboda:Čelik
BSK:Šibenik
Maribor:Lokomotiva
Slavonija:Olimpija

XXI. KOLO — 5. IV.
Slavonija:Varteks
Olimpija:Maribor
Lokomotiva:BSK
Šibenik:Sloboda
Čelik:Famos
Istra:Zagreb
Bosna:Sparta
Borac:Borovo

XXII. KOLO — 12. IV.
Varteks:Borac
Borovo:Bosna
Sparta:Istra
Zagreb:Čelik
Famos:Šibenik
Sloboda:Lokomotiva
BSK:Olimpija
Maribor:Slavonija

XXIII. KOLO — 19. IV.
Maribor:Varteks
Slavonija:BSK
Olimpija:Sloboda
Lokomotiva:Famos
Šibenik:Zagreb
Čelik:Sparta
Istra:Borovo
Bosna:Borac

XXIV. KOLO — 26. IV.
Varteks:Bosna
Borac:Istra
Borovo:Čelik
Sparta:Šibenik
Zagreb:Lokomotiva
Famos:Olimpija
Sloboda:Slavonija
BSK:Maribor

XXV. KOLO — 3. V.
BSK:Varteks
Maribor:Sloboda
Slavonija:Famos
Olimpija:Zagreb
Lokomotiva:Spartak
Šibenik:Borovo
Čelik:Borac
Istra:Bosna

XXIX. KOLO — 10. V.
Famos:Varteks
Sloboda:Zagreb
BSK:Sparta
Maribor:Borovo
Slavonija:Borac
Olimpija:Bosna
Lokomotiva:Istra
Šibenik:Čelik

XXX. KOLO — 24. V.
Varteks:Šibenik
Čelik:Lokomotiva
Istra:Olimpija
Bosna:Slavonija
Borac:Maribor
Borovo:BSK
Sparta:Sloboda
Zagreb:Famos

XXVI. KOLO — 31. V.
Varteks:Istra
Bosna:Čelik
Borac:Šibenik
Borovo:Lokomotiva
Sparta:Olimpija
Zagreb:Slavonija
Famos:Maribor
Sloboda:BSK

XXVII. KOLO — 7. VI.
Sloboda:Varteks
BSK:Famos
Maribor:Zagreb
Slavonija:Sparta
Olimpija:Borovo
Lokomotiva:Borac
Šibenik:Bosna
Čelik:Istra

XXVIII. KOLO — 14. VI.
Varteks:Čelik
Istra:Šibenik
Bosna:Lokomotiva
Borac:Olimpija
Borovo:Slavonija
Sparta:Maribor
Zagreb:BSK
Famos:Sloboda

POLETOVA NOGOMETNA NAGRADNA ANKETA

Danes objavljamo razpis Poletove nagradne nogometne ankete — Za tiste, ki bodo uganili vrstni red prvih petih moštev v II. zvezni ligi (zahod) smo pripravili tri nagrade: ogled nogometne tekme v Budimpešti med Madžarsko in Jugoslavijo (25. X.), ogled nogometne tekme Jugoslavija : SZ (4. X.) in ogled nogometne tekme Jugoslavija : Francija (4. XI.) — Tokrat prvi nagradni kupon — Anketo bomo zaključili 4. aprila

Za pravilno rešitev ogled treh mednarodnih nogometnih tekem

Že v prejšnji številki našega lista smo omenili, da bomo tokrat objavili razpis Poletove nagradne nogometne ankete. Danes objavljamo prvi anketni listič in prvi kupon. Anketne lističe bomo objavili še v naših številkah 8., 15., 22. in 29. marca, obenem pa bomo objavili še kupone od številke 2 do 5.

Kratko pojasnilo za tiste, ki bodo sodelovali v naši nagradni nogometni anketi:

1. Vsak udeleženec mora izpolniti anketni listič, na katerega mora vpisati pet nogometnih moštev II. zvezne lige — zahod, ki se bodo po njegovem mnenju ob zaključku prvenstva uvrstila od 1. do 5. mesta.

2. Anketnemu lističu mora vsak udeleženec ankete priložiti po tri kupone poletove nogometne ankete. Vsak kupon mora imeti drugo številko.

3. Anketne liste s kuponi je treba poslati najpozneje do sobote, 4. aprila t. l. na naslov: Uredništvo Poleta, Ljubljana, Cankarjeva 5-III. Na kuverto napišite »Nogometna anketa«.

4. Vsak udeleženec lahko sodeluje z neomejenim številom anketnih listov, vendar mora imeti vsak anketni list priložene po tri kupone.

5. Za tiste, ki bodo pravilno uganili vrstni red moštev II. zvezne lige — zahod ob zaključku prvenstva, smo pripraviti tri lepe nagrade.

A
Ogled nogometne tekme
MADŽARSKA : JUGOSLAVIJA

B
Ogled nogometne tekme
JUGOSLAVIJA : SZ

C
Ogled nogometne tekme
JUGOSLAVIJA : FRANCIJA

6. Izmed vseh pravilnih rešitev bomo izžrebali tri udeležence ankete, ki bodo na naše stroške odpotovali na mednarodne nogometne tekme.

7. Žrebanje bomo objavili takoj po zadnjem kolu II. zvezne nogometne lige — zahod ob prisotnosti posebne komisije, med katerimi bo tudi predstavnik udeležencev ankete.

Ne pozabite torej zasledovati naslednjih številk Poleta, kjer bomo objavili nagradne kupone. Z anketo smo namenoma začeli 1. marca, ker se bo takrat pričelo nogometno prvenstvo in bodo imeli naši bralci precej lažjo nalogo, saj bodo lahko po prvih tekmah laže ocenili moči posameznih enajstoric. 4. aprila je zadnji rok za oddajo anketnih listov, najuspešnejši udeleženci ankete pa si bodo prislužili zanimive obiske mednarodnih nogometnih tekem.

ANKETNI LIST

1. .....
2. .....
3. .....
4. .....
5. .....

Uvrstite nogometna moštva II. zvezne nogometne lige — zahod na mesta od 1. do 5., ki bodo po Vašem mnenju zasedla prvih pet mest na lestvici ob zaključku prvenstva.

Vsakemu anketnemu lističu morate priložiti tri različne kupone. Prvega objavljamo danes.

NAGRADNI KUPON POLETOVE NOGOMETNE ANKETE 1

POLETOVA NOGOMETNA NAGRADNA ANKETA

ANEKDOTE

ZANIMIVOSTI

KARIKATURE

STOP PREBERI !

Uspeh Jakšeta v Grčiji

Pretekli teden je naš zvezni nogometni sodnik Vlado Jakše sodil v Grčiji. Jakše je že sedmi jugoslovanski sodnik, ki je sodil tekme grškega državnega prvenstva. O svojem nastopu nam je pripovedoval naslednje:

– Na grški nogometni zvezi se nas je zbralo devet mednarodnih sodnikov, med njimi dva Ciprčana, dva Bolgara, dva Švicarja, en Romun, en Avstrijec in jaz. Eden od švicarskih sodnikov je bil znani mednarodni sodnik Dienst. Da ne bi bilo kakršnega koli nesporazuma med sodniki kot med klubi, smo žrebali, kdo bo vodil kakšno srečanje. V tem kolu smo morali zbrani sodniki soditi pet tekem II. zvezne lige in eno kvalifikacijsko za vstop v II. ligo. Seveda smo vsi najtesnejše pričakovali, kdo bo dobil kvalifikacijsko tekmo in smola je doletela prav Diensta. Jaz sem sodil Ethnicos : Piericos že isto popoldne. To sta bila kluba, ki sta trenutno peti in šesti na lestvici I. lige, srečanje pa se je končalo neodločeno 0:0, za svoje sojenje pa sem dobil dobro oceno. Povedati moram, da je temperament grškega nogometa drugačen od našega.

PELE BOKSAR?

Poznate novo športno disciplino enega bisera Peleja? Nastopa kot uspešen boksar, za zdaj sicer še ne v ringu, pač pa na nogometnem igrišču. Posmetek je s tekme za svetovni pokal prvakov Milan : Santos.

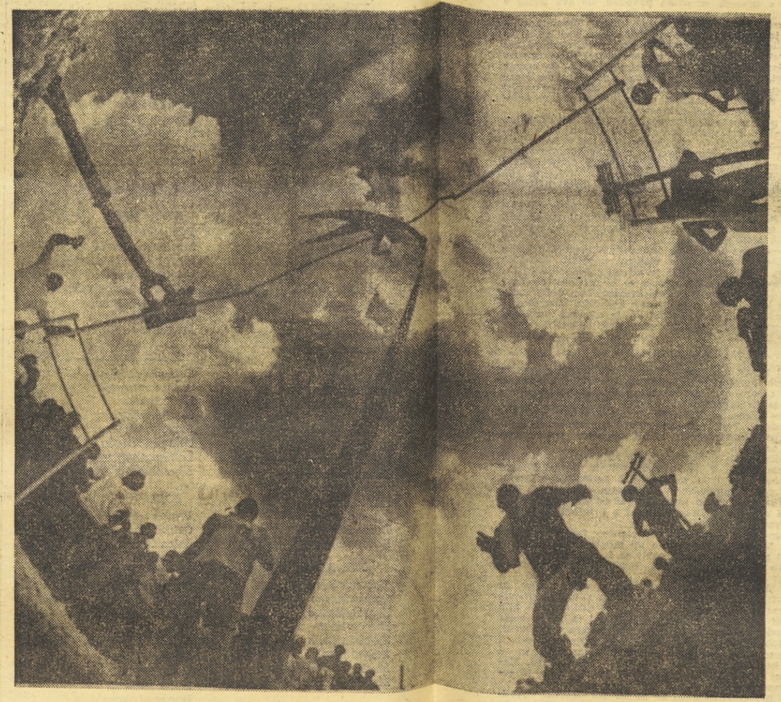

Uspešen posnetek skoka s palico, tokrat iz malo drugačne, »žabje« perspektive.

PETO PISMO ING. BORISA KRISTANČIČA IZ AMERIKE

Športniki rešujejo univerze

Trenerji ne vedo, kako se tekmuje za amaterskega prvaka — Dvorane z imeni košarkarskih trenerjev — Izjemoma je imel prednost samo pianist Artur Rubinstein — Prihodnjič še o profesionalnem hokeju

Ko sem se zadnjič oglasil iz Bostona z opažanji o ameriški profesionalni košarki, sem pravzaprav le za špranjo odprl pogled v ta reprezentančni del tukajšnjega športa, ker bi sicer moral začeti predaleč in preširoko. To je še tem težje, ker v ZDA verjetno sploh ni drugačnega kot samo tekmovalni šport. Tako je na primer število košarkarskih moštev, ki se merijo v tej sezoni in ki zajema najmlajše, invalide, umobolne, veterane ter vrsto ostalih vse mogočih kategorij, ogromno in čisto neznano. Takšna kopica tudi vrhunskih moštev lahko pojasni samo dejstvo, ki sem ga osemkrat preveril. Niti deset trenerjev med prvimi petdesetimi v ZDA ni moglo natančno odgovoriti, kako se tekmuje za naslov univerzitetnega prvaka ZDA, torej za najboljše amatersko moštvo.

Ne glede na to, da to ni tako pomembno in da tega do konca nikoli ne bom razvozljal, naj za ilustracijo orisem najzanimivejše. Medtem ko o prvem in drugem mestu odloča o zaporedju prvih desetih moštev glasovanje košarkarjev in drugih košarkarskih delavcev. Približno tako kot sestavljajo jakostne lestvice teniških igralcev. Logika tega ni oporekati, saj tekmujejo za naslov prvaka in tega eden tudi dobi. Zaradi tega tudi ne obstaja zgolj enoletni ciklus prvenstva. Tako kot pri nas sestavljamo tedenske lestvice prvenstva, so tu popularne dolgoletne, kjer je za ocenjevanje moštva merodajno število zmag in porazov denimo v zadnjih desetih letih. Isto velja tudi za trenerje, odločilno je, koliko zmag in porazov je doživel v svoji kariери. Diddle iz Bowling Greena (Kentucky), je prvi s 734 zmagami, Rupp iz Lexingtona – (Kentucky) je drugi v ZDA, ki je prekoračil število 700. Imel sem priložnost, da sem se srečal z obema ter se pogovarjal z njima o tej vznemirljivi igri in podrobno pogledal obe ogromni dvorani, ki v obeh primerih nosita ime trenerjev »Diddlova dvorana« in »Ruppov grad«. To ni nič čudno niti nenavadno. Cestokrat (najpogosteje) se prične gradnja dvorane takrat, ko dobi takšno središče tudi močno moštvo.

Anekdota, ki so mi jo povedali v Lexingtonu je nekoliko manj vsakdanja, za evropske razmere celo krivoverska. Ker dvorana služi tudi velikim koncertnim nastopom, je nekoč med elito gostoval tudi pianist Artur Rubinstein. Pred nastopom je hotel preizkusiti akustiko dvorane, toda prav v tem času je imel Rupp trening. Spor je moral rešiti predsednik univerze, ki je kajpada dal prednost gostu. Košarkarski velmož mi je na to dejal, da je Rubinstein stopil v dvorano, dvakrat zavpil in odšel.

To je pač ameriška perspektiva. Nekoliko nenavadna, če dodam, da levji delež ugleda mnogih univerz predstavlja takšna ali drugačna imenitna športna vrsta, ki utrjuje sloves in tako posredno ali neposredno rešuje celo finančno vprašanje. Za košarkarje bi lahko napisal še to zanimivost. Rupp je znan kot zagrizen nasprotnik conske obrambe. V 34 letih je, kot pomnijo, nikoli ni uporabil. Na splošno presenečenje, ki je celo izzvenelo v senzacijo, je na srečanju, kjer sem bil gledalec tudi jaz, ubral cono 1–3–1. V sili...

Na videz sem se nekoliko oddaljil od uvodne misli, čeprav sem obenem namesto igralske obrnil trenersko plat podobe in zato zajel nekoliko širši horizont. Toda le s takšnimi in mnogimi drugimi podatki lahko vsaj delno plastično prikažem ta slikoviti in zavozljani športni svet. Korenine tega, skoraj bi rekel malikovanja tekmovanj kakršnekoli vrste, so seveda drugod. Toda sociologija ne sodi v okvir tega članka, čeprav sem prepričan, da bi bil takšen zapis najbolj dinamičen, prepričljiv, enostaven in splošna izhodiščna točka.

Odločil sem se, da bom to pot pisal nekaj več o drugih športih. Iz različnih vzrokov to zasluži. Eden takšnih je profesionalna prosta rokoborba, ki je utrudljivo brutalna in vulgarna, toda vendarle zelo priljubljena. Vsekakor eden izmed komercialnih fenomenov. Drugi je izredni profesionalni hokej. Ob srečanju profesionalnega prvaka Montreala in Chicaga sem v celoti spoznal popolni športni užitek. Vendar pa o vsem tem več v prihodnji številki.

V Innsbrucku so podarili kup naslovov in medalj. Dve zlati medalji je osvojil tudi Finec Eero Mäntyranta. To pa ni vse, kar je odnesel iz Innsbrucka. Kronali so ga tudi za »Mistra Seefelda«, kar vsekakor ni od muh. Na našem posnetku ga lahko vidite s krono na glavi, medaljo na prsih in polnimi rokami čestitk

REZERVIRANO ZA BRALCE

CE KDO KRITIZIRA...

V 7. številki Poleta je bil objavljen tudi sestavek pod naslovom »Tokrat tekmovalci o novinarjih«. Pisec članka je med drugim kritiziral delo nekaterih novinarjev, med katerimi so tudi novinarji mariborskega »Večera«. Na to pismo je poslal svoje pripombe Športni urednik Večera tov. Zdenko Vahtar, ki med drugim pravi tudi tole:

— Pisec sestavka v Poletu je imel nesrečno roko. Naj mu povem, da novinarji Večera niso potrošili za olimpijske igre v Innsbrucku niti ene same devize, saj je poročal za naše uredništvo smučarski strokovnjak Dušan Senčar, ki je bil v Innsbrucku za svoj denar. Glede napake, češ da je Večer objavil, da so v Seefeldu tekli na 10 km in ne na 15 km, pa je treba vedeti, da se je tu poigral tiskarski škrat, kar je očitno iz teksta, napaka je bila samo v nadnaslovu.

VSE O KOLESARJIH ODREDA

Sem na odsluženju vojaškega roka v JLA in redno prebiram Polet. Moram reči, da me v »novi obleki« zelo privlači in vedno preberem vse, kar objavite. Tokrat bi rad nekaj vprašal o kolesarjih Odreda. Kako se pripravljajo na novo sezono? Za Boltežarja imam nekaj vprašanj: kako trenira za olimpijske igre, kdo je njegov trener in kaj dela v prostem času? Ob koncu pa bi vam rad povedal še to, da se bom jeseni vrnil iz JLA in bi se rad aktivno vključil v kolesarski šport.

Slavko Bradač, V. p. 1202/19 Travnik

Verjetno ste že zasledili polemiko prav o kolesarskem klubu Odreda. H klubu sta pristopila Branikov trener Rozman Oskar in Šantovec, prav tako iz Maribora. Zaradi tega prestopanja so nastali spori in pray prejšnji teden je Sekretariat republiške kolesarske zveze zato izrekel obema določene kazni. V to se ne bomo spuščali, vemo le, da takšni spori samo škodujejo kolesarskemu športu, ki že itak ni kdo ve kako na trdnih nogah. Glede Boltežarja pa vam lahko povemo, da marljivo trenira. Pozimi je smučal in tudi v telovadnici nabiral potrebno kondicijo. Zdaj je na pripravah v Puliu. Treniral je po navodilih zveznega trenerja, najprej Dragiša Ješića, pa tudi sam po svoji zamisli. Letos bo imel težko nalogo ponoviti lanskoletne odlične uspehe. Težko jih bo ponoviti, zlasti ko vemo, da se je treba letos še posebej pripravljati za nastop na olimpijskih igrah v Tokiu. Ko se boste vrnili iz Travnika, se oglasite kar pri Odredu, ker kakor vidimo, vam je ta klub najbolj pri srcu.

RADA BI DRSALA

Zelo se zanimam za umetnostno drsanje in prosila bi vas, če imate pri roki fotografijo drsalne dvojice Kilius—Bäumler, zraven pa še njun naslov. Prosim vas tudi, če mi poveste, kam bi se obrnila za vpis v enega izmed drsalnih klubov. Prihodnje leto bom namreč prišla v Ljubljano na študij.

Metka Muhič, Gor. Radgona, Trg svobode 4

Drsalno dvojico Kilius—Bäumler vam bomo poslali po pošti in zraven še naslov. Glede vašega veselja za drsalni šport pa toliko: ko boste prihodnje leto prišli v Ljubljano, se zglasite v našem uredništvu, pa vas bomo napotili tja, kjer se ukvarjajo s tem športom.

Ne, to ni Innsbruck

Res je, da smo bili takšnih posnetkov oziroma prizorov navajeni z olimpijskih prizorišč v Innsbrucku. Naš današnji posnetek je iz naše domovine, s Pohorja. Tudi tu snega sedaj ni več prav veliko in marljivi organizatorji, ki so pripravili FIS A tekmovanje so se morali spoprijeti z istim problemom kot organizatorji olimpijskih iger v Innsbrucku. Brez števila odej, košar, košev in rok polnih snega je bilo treba, da je bila proga dobro pripravljena. Kljub težavam je tekmovanje uspelo in mariborski smučarski delavci zaslužijo vso pohvalo.

Težko kolo za slovenska ligaša

Podobno kot v jesenskem delu bomo tudi v spomladanskem v naši stalni rubriki poročali o tem, kaj pričakujeta slovenska zvezna ligaša Maribor in Olimpija od tekem v prihodnjem kolu.

V nedeljo bo Maribor gostoval v Puliu, Olimpija pa v Šibeniku. Pozanimali smo se v obeh taborih, kaj lahko od prihodnje nedelje pričakujemo.

ENA TOČKA – USPEH

Maribor je zadnje dni pred pričetkom prvenstva treniral v Velenju. Telefonske zveze ni bilo težko dobiti in na nasprotni strani žice se je oglasil trener Maribora tov. Šimunić.

– Bosedanje izkušnje z Istro?

Poudariti moram, da je Istra za vijoličaste že od nekdaj težak nasprotnik. Že pred leti, ko smo z njimi igrali v kvalifikacijah za II. zvezno ligo, so bili odločno moštvo. Tekma na njihovem igrišču bo brez dvoma zelo težka.

– Vaš tip za nedeljo?

Kot že veste, zelo nerad govorim vnaprej. Dejal sem nam je na naša vprašanja odgovoril: takole:

– Ali je moštvo sedaj dokončno v redu?

Kot ste sami lahko videli na zadnjih treningih tekmah, so vsi igralci dobro pripravljeni. Malo nam je načrte prekrižala le letošnja epidemija gripe. Te dni so zboleli Mladenović, Kokot in Zagorc, po vrhu vsega pa tma še Žabjek poškodovan prst. Vendar kljub temu upam, da bo vse v redu in da bomo v Šibeniku nastopili v standarmni postavi.

– Kaj smemo pričakovati od nedeljskega srečanja?

Šibenik je za Olimpijo zelo neugoden nasprotnik. Že lani smo doživeli na njihovem igrišču občuten poraz. Prepričan sem, da bo to ena najtežjih tekem Olimpije na tujih igriščih, oziroma ena najtežjih tekem spomladanskega dela spleh. Kljub temu, da je Šibenik velik favorit in da igramo na njegovem igrišču, pa bodo fantje dali vse od sebe in se borili tako kot znajo.

Skoraj enake odgovore smo dobili od vodstva Šibenika. Po telefonu nam je sekretar kluba odgovoril na naše vprašanje, kako gledajo na srečanje z Olimpijo, takole:

Olimpija je brez dvoma eno najmočnejših moštev v II. zvezni ligi. Niza uspeh za uspehom in tudi najboljša moštva so že pokleknila na ljubljanskem stadionu. V vrstah ljubljanskega ligaša igrajo nogometaši velikega slovesa, toda kljub vsemu temu z nami ne bodo imeli lahkega dela. Prepričan sem, da bo to kvalitetno srečanje in da bodo imeli gledalci veliko od njega. Prednost svojega igrišča bomo na vsak način poskušali izkoristiti in upam, da nam bo to vsaj v majhni meri uspelo. Vedeti morate, da se nahajamo v precej nezavidljivi situaciji in da bi pomenila vsaka izgubljena točka doma veliko nevarnost in je tako lahko že sleherna igra z Olimpijo za nas usodna.

ZELO TEŽKO BO

Nogometaši Olimpije so se za letošnje prvenstvo pripravljali zares resno. Zadnje dni so trenirali doma v Ljubljani, tako da jih ni bilo težko dobiti. Tehnični vodnja tov. Branko Elsner že, da nikakor ne bomo imeli lahkega dela. Osebno bi bil zelo zelo zadovoljen, če bi moji varovanci osvojili v Puliu vsaj točko.

Seveda nas je zanimalo, kaj pričakujejo od srečanja domačini. Kljub prizadevanju z njimi nismo mogli dobiti telefonske zveze in videti je, da se pripravljajo nadvse resno. Ni jih bilo mogoče dobiti niti v njihovih klubskih prostorih niti na stadionu niti kje drugje. Verjetno nočejo, da bi jih motil kdorkoli in bodo odgovarjali raje šele na igrišču. Sicer pa počakajmo do nedelje.

KAM BODO ŠLE TOČKE PRIHODNJI TEDEN?

3400 TEKAČEV NA 86 KM DOLGI PROGI

Po sledeh očeta do bodoče zmage!

Marca 1521 sta sledila kralju Gustavu Ericssonu Vasi, Engelbrekt iz Myckenlasena in Lars iz Kettelbodoma na smučkah, ki sta jih sama izdelala, da bi mu sporočila važno novico o premikanju sovražnih čet. Dohitela sta ga v Sälenu in mu tako pripomogla k zmagi. Ko so pred 41 leti začeli slaviti ta dan s tako imenovanim Vasa tekom, so tek usmerili v nasprotno smer, ker tedaj Sälen še ni imel železniške zveze. Geslo teka je: **Po sledeh očeta do bodoče zmage!** Samo enkrat se je oglasila tudi ženska za ta tek. To je bila Margit Nordin leta 1923, ko je po desetih urah kot zadnja pritekla na cilj.

Od tedaj dalje so prepovedali tekmovati ženskam na tej tekmi. Danes 51-letni uradnik Stig Böiling je bil letos že sedemindvajsetič na startu. Lani je bil 176. in je pritekel skozi cilj v 6 urah in 20 minutah. Kar je za pol ure bolje kot pred 40 leti. Rekord na tej progi je 4 ure in 50 minut.

Tudi letos je spremljalo tekmo več kot 50 tisoč gledalcev iz vseh koncev Svedske. Na vsakem petem kilometru so se tekmovalci okrepčali s sadno juho, limonado, kruhom jid. Ta okrepčila in zdravniški pregled morajo plačati sami udeleženci v znesku 60 kron (približno 50 DM). Skupni račun tega teka pa je okrog milijon kron.

Pa poglejmo še nekaj s samega tekmovanja. Na zgodovinskem Vasa teku ne pozdravijo samo prvega, ki prismuča skozi cilj, temveč posebej pozdravijo prvega meščana Stockholma ali Göteborga. Prav tako je deležen največjega priznanja prvi Danec, Norvežan, Finec, Anglež, Italijan itd. – Enako toplo pozdravijo vse predstavnike posameznih poklicev kot na primer zobnega zdravnika, železničarja, učitelja, hokejskega igralca, duhovnika in sploh vse regionalne in nacionalne poklice. Torej, vsak od teh 3400 prijavljenih tekmovalcev ima v teku možnost osvojiti eno od nagrad. Po prejšnjih preizkušnjah prismuča skozi cilj okrog štiripetine tekmovalcev, ostali pa ostanejo ob progi leže ali sede, nekateri pa odstopijo

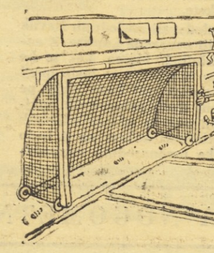

Novi Poletovi naročniki

Kot veste, vsak teden na naših straneh spremljamo tudi akcijo »Polet v šole«. Vsak dan prihajajo na našo upravo dopisnice z naročili na Polet iz vseh krajev Slovenije. Med najštevilnejšimi sta bili pretekli teden naročili Šentjerneja na Dolenjskem in Griž pri Žalcu. Osnovna šola iz Šentjerneja je za svoje dijake naročila 47 izvodov Poleta, v Grižah pa se je na Polet samostojno naročilo 14 učencev. V eni prihodnjih številk bomo pisali tudi o tem, kod trenutno vodi v tekmovanju za naše nagrade.

State of West Virginia
Department of Education
Charleston 5

REX M. SMITH
STATE SUPERINTENDENT OF SCHOOLS

February 14, 1964

Američani o ing. Kristančiču

Kot vemo, se mudi naš strokovnjak za športne gradnje in košarkarski trener ing. Boris Kristančič na obisku v ZDA. Tudi v Poletu lahko skoraj vsak teden preberete kakšno njegovo pismo o tem, kaj vidi oziroma doživlja v velikih športnih dvoranah. Pred dnevi pa so pisali o njegovem obisku tudi Američani sami.

Predsednik ZTKS tov. Janez Zemljarič je pred dnevi sprejel od Ministrstva za prosveto zvezne države Zahodne Virginije pismo z naslednjo vsebino:

DRAGI G. ZEMLJARIČ!

V veliko zadovoljstvo mi je bilo naditi gostoljubje g. Borisu Kristančiču med njegovim nedavnim obiskom v zvezni državi Zahodna Virginija. Poskušali smo mu prikazati nekaj doživetij s področja njegovega poklicnega udejstvovanja. Bil je najodličnejši gost, voljan sodelovati v vsakem športnem in kulturnem pogledu. Njegovo prirodno in uglajeno vedenje je bilo zelo lepo »sprejeto«. Kljub kratkemu bivanju pri nas si je pridobil veliko prijateljev.

G Kristančič je bil odličen predstavnik svoje države, svoje republike, mesta in svojega poklica. Odkrito upam, da bodo predstavništva, ki so zadolžena za njegovo potovanje, nadaljevala s pošiljanjem tako kvalitetnih predstavnikov. Mi pa bomo nadaljevali z našimi prizadevanji, da bi zagotovili nadaljnje obiske.

Vaš Blaine P. Dowler
Predstojnik za zdravstvo, telesno kulturno in varnost

KDO BI SI MISLIL...

Chamonix je priredil zmagovalcu v veleslalomu Francoisu Bonlieteu velikasten sprejem. Domov se je pripeljal v modro-belo-rdečem športnem avtomobilu z nekdanjimi smučarskimi tekmovalci iz bližnjih središč. Občinski možje so se odločili, da podarijo svojemu svetovno znanemu mešanu majhno gradbeno parcelo, kjer si bo lahko postavil svojo hišico.

*

Kot vemo, je na zadnjem košarkarskem turnirju Slovana na Gospodarskem razstavišču v Ljubljani zmagalo moštvo zagrebške Lokomotive. Zagrebčani niso imeli toliko časa, da bi počakali na slovesen zaključek in tako niso mogli sprejeti pokal zmagovalca. Za to častno nalogo so pooblastili trenerja ženske vrste ljubljanske Olimpije in novinarja zagrebških Sportnih novosti Draga Kranjca. To je verjetno prvi primer v zgodovini turnirjev pri nas, da je sprejel pokal zmagovalca tisti, ki ni niti sodeloval s svojim moštvom niti ni zmagal, povrhu vsega pa je bil še član drugega kolektiva in obenem novinar.

*

Avstrijska vlada je sklenila na seji svojega kabineta, da bo vse organizatorje in delavce na olimpijskih igrah v Innsbrucku nagradila s spominskimi medaljami.

*

Ljubljanski košarkarji so med seboj seveda dobri prijatelji in preživijo mnogo prostega časa skupaj. Zadnje čase pa se pritožujejo, da se jim vse manj pridružuje dolgoletni igralec Olimpije Bogdan Müller, ki ima, kot pravijo, doma ogromno dela. Vendar mu tega ne zamerijo preveč, saj vedo, da njegovo delo res ni lahko. Vsak dan mora namreč oprati veliko število pločevinkasti so za sedaj glavni del garderobe njegovega naslednika.

*

Pristaše avstrijskega smučanja je letošnji olimpijski zmagovalec v slalomu Peppi Stiegler se enkrat razveselil. Odpovedal se je mamljivim ponudbam za vstop med profesionalce, ki bi ga zelo radi videli v svojih vrstah. Te dni je podpisal pogodbo z avstrijsko smučarsko zvezo. Že v prihodnji sezoni bo Stiegler trener državne reprezentance alpskih smučarjev in bo tako na tem položaju zamenjal doseda. njega trenerja Ernesta Obereignerja.

*

Letošnji olimpijski zmagovalec v dvosedežnem bobu Anglež Tony Nash je pred dnevi končno izračunal, koliko ga je veljala zlata medalja. Nastop na olimpijskih igrah je zase in za sovozača Dixona plačal sam in tako potrdil, da je res amater. Končni račun je pokazal, da je olajšal svojo denarnico za 500 funtov šterlingov ali 36.500 šilingov. Kot vidimo, njegova zlata medalja res ni bila poceni. Z ozirom na to, da je Angleški olimpijski komite dal 16 olimpijskim tekmovalcem na razpolago samo 800 funtov, pravi Nash, da v prihodnje pri takšnih pogojih Angleži skoraj ne morejo več računati na kakršen koli uspeh.

*

Bronasta medalja v klasični kombinaciji z olimpijskih iger Nemec Georg Thoma je letos že sedmič osvojil naslov nemškega prvaka v tej disciplini. Nemška smučarska zveza mu je za ta jubilej podarila miniaturne zlate smuči, ki naj bi Thomo vsaj malo potolažile za innsbruški bron.

*

Federico Bahamontez, 35-letni španski kolesar, zmagovalec Tour de Francea in »kralj gora« je tudi dober trgovec. Kljub temu, da si je v svoji profesionalni karieri nabral lep kup denarja, še vedno skrbi za njo, ve zaslužke. Sedaj so v Španiji pričeli s snemanjem filma o njegovem življenju. Naslov: Toledski orel. Bahamontes pravi sam o svoji vlogi takole: »Filmski igralc je Federico še vedno!«

*

Jean Saubert, 21-letna ameriška smučarka je zadnjih nekaj dni povzročila veliko zmede. Zalostna je morala ugotoviti, da je prav vsi novinarji in gledalci le še ne poznajo. Svoj polovet je namreč zamenjala z eno od francoskih smučark in prav to ji je prineslo mnogo neprijetnosti. Dan za dnem so jo nekiateri odgovarjali v francoščini, ki jo pa žal ne zna.

AFRIKA - AMERIKA - AVSTRALIJA - EVROPA - AZIJA

MADŽARSKA IN ŠVEDSKA »ŠPORTNA« NARODA EVROPE

JUGOSLAVIJA solidna 12.

NAJBOLJŠE DRŽAVE NA ŠPORTNEM POLJU

Pariški športni dnevnik L'Equipe se je lotil zanimive naloge, določiti najuspešnejše države na športnem polju za leto 1963. Najprej so vse športne panoge razdelili v dve skupini: v prvo je prišlo 16 panog, v glavnem olimpijskih športov nekakšne večje pomembnosti. V drugi skupini pa je ostalo še 15 panog. V prvi skupini so ocenjevali najboljše države od 10 navzdol, v drugi pa od 5. Čeprav je že razdelitev v obe skupini lahko v nekaterih primerih problematična, prav tako problematično tudi določanje vrstnega reda, so posebej zanimivi končni rezultati.

Med skupno 30 evropskimi državami je Jugosltavija prišla na zelo solidno 12. mesto. Vrstni red najboljših je naslednji:

1. Sovjetska zveza 146,0 točk
2. ZR Nemčija 115,5 točk
3. Francija 104.0 točk
4. Italija 80,5 točk
5. Velika Britanija 73,0 točk
6. Madžarska 72,5 točk
7. DR Nemčija 65,0 točk
8. Švedska 65,0 točk
9. Poljska 56,0 točk
10. ČSSR 49,5 točk
11. Romunija 46,0 točk
12. Jugoslavija 43,0 točk

Jugoslavija si je svoje mesto pridobila predvsem s športi prve kategorije, saj je brez druge kategorije celo na 11. mestu še pred Romunijo. Francoski strokovnjaki so mesto Jugoslavije v posameznih panogah določili takole: košarka drugi, nogomet 2. do 4., gimnastika 4., rokomet 7. do 12., judo 9. do 10., rokoborba 8., tenis 6. do 7., odbojka 8. V atletiki, veslanju, boksu, kolesarstvu, sabljanju, dviganju uteži, plavanju in smučanju, ki sodijo prav tako v prvo skupino, Jugoslavije ni med najboljšimi desetimi. V drugi skupini je Jugoslavija dobila samo v dveh primerih točke, kar pomeni uvrstitev med prvih pet. V waterpolu so prisodili 2. mesto, v namiznem tenisu pa 5.

Pregled je odkril vrsto zanimivosti. Ugotovili so na primer, da 6 držav, med njimi začetnica modernih olimpijskih iger Grčija, razen nje pa še Albanija, Ciper, Islandija, Malta in Portugalska niso dobile nobenih točk. Zanimivo je izredno nizko mesto Švice 22., razmeroma zelo skromna mesta Finske 19., Norveške 18. in Avstrije 17. Prav veliki zmagovalci nedavnih olimpijskih iger imajo v L'Equipovi razvrstitvi skromno mesto. Če bi govorili o uspešnosti posamezne države glede na število prebivalcev, potem pripada prvo mesto Madžarski in Švedski, ki imata veliko število točk in pa razmeroma majhno število prebivalcev (Madžarska približno 10 milijonov, Švedska približno 7,5 milijona). Največkrat je zastopana med skupno 30 panogami ZR Nemčija s 23 uvrstitvami pred SZ in Francijo z 22. Po drugi strani je Sovjetska zveza edina, ki je zastopana v vseh 15 športnih panogah prve skupine. V športnih igrah popolnoma prevladujejo socialistične države. Največ točk iz teh panog je zbrala SZ 34,5, Jugoslavija ima 26, Madžarska 24, ČSSR 23, Romunija pa 22 točk. Če nazadnje pogledamo še koliko prvih mest so posamezne države dobile v tej razvrstitvi, je zopet prva SZ z 10 prvimi mesti pred ZR Nemčijo 7 ter Francijo s 4.

Ne glede na to, kar smo že rekli, da bi lahko ugovarjali tako nekaterim uvrstitvam športnih panog v eno od obeh kategorij, kakor tudi razvrstitvam držav v nekaterih športih, pa je končni rezultat za našo državo ugoden. Postavlja nas pravzaprav višje kot bi morda sami trdili samo na osnovi ocene in brez izračuna. Po drugi strani pa je neugodno dejstvo, da smo med slabšimi v nekaterih najpomembnejših panogah kot atletiki, plavanju in smučanju.

Ponovno je pričela s treningom olimpijska zmagovalka v sabljanju iz Rima Heidi Schmidt (ZR Nem.). Po uspehu v Rimu in še na svetovnem prvenstvu leta 1961 je sledilo nekaj neuspehov in pa začasna prekinitev športne kariere zaradi študija. Heidi, ki jo vidimo na sliki skupaj z znanim nemškim kolesarjem Altigom, meni, da bo do Tokia, kamor bi zelo rada potovala, zopet lahko v zadovoljivi formi

Na kratko - Na kratko - Na kratko - Na kratko - Na kratko

Evropski rekorder v plavanju na 100 m prosto, Nemec Hans Joachim Klein je dosegel nov zahodnonemški rekord v zimskih bazenih s 54,6. 100 m v delfinovem slogu pa je preplaval v 59.8.

Najbolj priljubljeni Francozinji sta še vedno smučarki, sestri Goitschel. Nedavna anketa je pokazala, da sta daleč prekosili Brigitte Bardo in ostale filmske zvezde. Dekletom sta vzornici, fantje pa bi se raje odločali zanju kot pa za kako drugo, v javnosti pravtako znano dekle. Tudi mnoge novorojenke po olimpijskih igrah bodo vse življenje nosile v spomin na obe odlični olimpijski imeni Marielle in Christine. Zlasti o celi vrsti dvojčic s tema imenoma poročajo.

V Belgiji prirejajo vsako leto tekmovanje v pitju piva, ki ga imenujejo, kako drugače neki — olimpijada. Sedaj pa je belgijski olimpijski komite začel akcijo, da bi prepovedali takšno uporabo tega naziva.

Ekskluzivni »klub« dvigalcev uteži, ki so v olimpijskem troboju premagali 500 kg mejo, se je povečal na 11 članov. Kot zadnji si je članstvo pridobil sovjetski dvigalec Viktor Andrejev s točno 500 kg.

Profesionalni švicarski kolesar Fritz Pfenniger bi lahko zamenjal poklic in postal trgovec z avtomobili. V svoji dosedanji karieri je namreč prisprintal na šestdnevnih dirkah nič manj kot 26 avtomobilov. Vrsto let je namreč praksa, da med šestdnevnimi dirkami kot posebno atrakcijo pripravijo poseben avtomobilski sprint.

Na svetovnem prvenstvu v umetnem drsanju v Dortmundu sta pri dvojicah zmagala Kilius-Bäumler (ZRN) pred sovjetsko dvojico Belousova-Protopopov in Kanadčanoma Wilkes-Reveel. — Svoj olimpijski uspeh je ponovil Schnelldorfer (ZRN) z zmago med posamezniki pred Calmatom (Fr) in Dilinom (ČSSR).

V Manchestru je domači United v prvi četrtifinalni tekmi pokala pokalnih prvakov premagal Sporting iz Lisabone s 4:1, v istem tekmovanju pa je bil v Glasgowu Celtic uspešen proti Slovanu iz Bratislave z 1:0.

Nosilec bronaste medalje v olimpijskem slalomu in zmagovalec Kandaharja, Amerikanec James Huega, je francoskega porekla. Njegov oče je pred 36 leti zapustil svoj domači kraj Ainbice-Mongelos v Pirenejih in šel kot drvar v ZDA.

Na atletskem tekmovanju v dvorani v New Yorku sta bila dosežena dva neuradna svetovna rekorda za dvorane. Avstralec Clarke je pretekel 3 milje v času 13:18.4, Hayes (ZDA) pa 60 y v 5.9. Ostali boljši rezultati: krogla Gubner 19.27, daljina Mays 7.96, višina Thomas 216.

Svetovno prvenstvo v hitrostnem drsanju v Helsinkih je dalo naslednje rezultate: 500 m Suzuki (Jap) 41.1, 1500 m Aanes (Norv) 2:12.0, 5000 m Johannesen (Norv) 7:41.3, 10.000 m Johannesen (Norv) 16:06.9, skupna ocena Johannesen (Norv) 182.708, Kosičkin (SZ) 183.065, Liebreechts (Niz) 183.652.

Ali je organizacija svetovnega prvenstva v kolesarskem krosu donosen posel? Belgijski organizatorji letošnjega prvenstva iz Oveboelare pravijo, da je. Njihov račun je naslednji: njihova kolesarska zveza jim je tekmovanje prodala za 400.000 belgijskih frankov (približno 10 milijonov dinarjev). Imeli so sicer nekaj stroškov z organizacijo, zato pa so samo na vstopnini pobrali 750.000 frankov, 100.000 frankov je plačala televizija, 100.000 neka firma aperitivov za posebne pravice pri reklamiranju itd.

MANUEL FANGIO

14

NEVARNO ŽIVLJENJE PRI 300 kmh

Dobil sem 2500 ccm Alfa Romeo in za sovozača glavnega preizkuševalca tovarne, Zanardija. Takoj na začetku sem opazil ogromno razliko med dirkami na argentinskih in italijanskih cestah. Doma smo večino proge prevozili v samoti, tu pa nas je praktično od prve do zadnje milje obdajal gost špalir gledalcev in bi vsakršna napaka pomenila kopico smrtnih žrtev. Promet ni bil zaprt in tako se je nepazljivemu dirkaču lahko kaj kmalu primerilo marsikaj neprijetnega. Naše vozilo je bilo tako nizko, da je ubogi Zanardi ničkolikokrat z glavo udaril v streho.

Neprekinjeno dirkanje pa le deloma znanih cestah, od Verone do Rima, mi je olajšal sovozač, ki mi je skoraj pri vsaki krivini dajal zelo porabna navodila. Iz Rima smo se obrnili nazaj proti severu. Po poti smo prehitevali vrsto vozil manjše jakosti in ko sva po malo manj kot 14 in pol urah vožnje prišla do cilja v Brescii, so nama povedali, da sva tretja v skupni oceni.

Naslednja zelo pomembna dirka je bila v Silverstonu — prva dirka, ki je veljala za svetovno prvenstvo. Naši stroji so bili več kot odlični in vse nasprotnike smo prehitevali za ves krog in več! Žal sem imel smolo in sem moral osem krogov pred ciljem odstopiti, Farina pa je pripeljal Alfo do zmage in pobral 9 točk za svetovno prvenstvo. Obliž na neprijetne občutke je bil sprejem pri angleškem kralju, ki nas je sprejel v krogu svoje družine in pokazal veliko zanimanje za avtomobilske dirke, pravtako tudi princesa Elizabeta.

Srečo sem ponovno poskušal na Veliki nagradi Monaka. Vsi veliki tedanjega avtomobilizma smo bili zbrani: trije »Fa« na Alfa — Farina, Fagioli in Fangio, Ferrari 1500 z Ascarijem in Villoresijem, pa še njegova inačica z enim kompresorjem s Sommerjem za krmilom. Manjkali niso tudi drugi odlični dirkači Chiron, Trintignat in Rosier.

Z najboljšim časom na kvalifikacijah sem dobil najugodnejše startno mesto in ga tudi izkoristil tako, da sem takoj prevzel vodstvo. Morda me je ta poteza rešila tudi pred kako hujšo nesrečo. Nisem vedel kaj se je tedaj dogajalo za menoj. Farina je imel težave z vozilom in se je povprek postavil čez razmeroma ozko cesto, Gonazles ga je zadel in tudi obstal ter še bolj zaprl cesto, vse skupaj pa je zapečatil Fagioli, ki se je izognil trčenju, zato pa je cesto blokiral v celoti. Tedaj je pridrvela kopica drugih. Rosier se je zaletel v Fagiolija in pri tem zdelal ob avtomobila, Trintignant se je prislonil ob Rossierja, Roll pa se je zavrtal s svojim avtomobilom v Gerardovega. 8 vozil je obstalo v nerazrešljivem klobčiču. Gonzales je dirko lahko nadaljeval, toda kmalu se je njegovo vnelo in komaj se je s precej neprijetnimi opeklinami še rešil.

SVETOVNI PRVAK

Po nesrečni Monzi sem se vrnil v domovino, kjer sem se udeležil do konca sezone še treh dirk in v vseh treh zmagal. Leto 1951 sem začel zopet na domačih cestah. Sedel sem za volan Mercedesa in zasedel tretje mesto na dirki za Veliko nagrado Buenos Airesa za Gonzalesom na Ferrariju in Langom na Mercedesu. Tudi prihodnja dirka na istem avtomobilu je bila skromna: Mercedesi so bili poraženi, jaz pa sem s svojim celo odstopil.

Zopet je bila pred menoj evropska turneja in prav nič srečno je nisem začel. V prvih treh dirkah nisem dosegel nobenega uspeha. Sele dirka za svetovno prvenstvo v Bernu mi je odprla lepše perspektive. V deževnem vremenu je bila rešitev v prvi poziciji in to sem obdržal od starta do cilja. Vozil sem tudi najhitrejši krog in torej z 9 točkami vodil v oceni za svetovno prvenstvo.

Nadaljevanje je bilo takoj zopet slabše: Velika nagrada Belgije v Spa. Neumna težava: niso mi mogli pravočasno zamenjati ene od gum in tako sem ostal na 9. mestu in se tolažil z eno točko za najhitrejši krog. Farina je torej vodil z 12 točkami, sam sem jih imel 10.

Tudi v Le Mansu, kjer sem vozil skupaj z Rosierjem, ni bilo sreče — odstop. Prišla je zopet dirka za svetovno prvenstvo, Velika nagrada Francije v Reimsu. 23 dirkačev je bilo na startu. Tudi tokrat sem najhitreje startal in začel velik dvoboj z Ascarijem, medtem ko naju je Farina zasledoval. Večkrat smo izboljšali rekord za en krog. Najprej je moral Ascari k boksom, imel je težave z menjalnikom. Meni se ni godilo mnogo bolje, ker je imela tudi moja Alfa težave. Mehaniki so takoj ugotovili, da mi nagaja magnet in v 10 sekundah sem zopet dirkal.

Medtem je prešel Farina, ki še ni bil pri boksih, v vodstvo. Ko sem na tretjem mestu poskušal ujeti Farino in Villoresija, so se mi težave pojavile znova in zopet je sledil postanek. Fagioli mi je takoj ponudil svoje vozilo in tako sem po 58 sekundah nadaljeval dirko, Ascari pa je tudi zopet dirkal, z avtomobilom Gonzalesa. Strašno sem pospešil in zopet izboljšal rekord za en krog, tokrat s hitrostjo nad 190 km na uro. Prehitel sem Villoresija in Ascarija. Sedaj je bil s težavami na vrsti Farina, ki je moral dvakrat zapored k boksom in

Jaz sem vso pozornost usmeril na Villoresija, ker je bil edini zasledovalec, ki je še ostal. Ko sem privozil iz znanega tunela na progi, sem opazil, da mi dajejo z rumeno zastavo znak za nevarnost. V trenutku sem se spomnil fotografije iz predvojnih časov, ki je kazala dirko na isti progi in množično trčenje večjega števila vozil. Takoj sem pomislil na nekaj sličnega in v delcih sekunde tudi videl zmešnjavo na cesti. Zavirati sem začel še prav ob pravem času. Nek funkcionar, ki ga je menda obšla panika, mi je z zastavo zapovedovalno nakazoval naj se umikam v desno, kar bi pomenilo, da ostanem v pasti.

Z nekaj uspelimi manevri sem se izvlekel iz zagate, pa bi se kmalu znašel še v hujši. Ob majhni hitrosti sem dobro videl pred seboj gledalca, ki je hotel menda nekaj pomagati in je v tistem trenutku odvrgel cigaretni ogorek — naravnost v mlako bencina na cesti. Podzavestno sem potegnil glavo med rameni, ker sem računal, da se bom v naslednjem trenutku znašel v plamenih. K sreči se bencin ni vnel in hitro sem pospešil vožnjo.

Kaj naj rečem še o tej dirki, ki je bila praktično že dobljena, saj sem imel minuto prednosti. Kljub postanku pri boksih — 32 sekund — je zadostovalo za zmago, ker je Villoresi vse preveč tvegal in moral odstopiti zaradi napake v motorju. Na cilju sem imel 2 kroga prednosti pred Ascarijem!

TOKYO 1964

PRED OLIMPIJSKIMI IGRAMI V TOKIU OD 11. X. DO 25. X.

TOKYO 1964

TUDI VESLAČI V TOKIO

KONČNO!

JUGOSLOVANSKI OSMEREC V TOKIO!

Dobili smo jugoslovanski osmerec, kateremu obetajo lepe uspehe — Zvezni trener Peter Klavora o pripravah osmerca — Najprej bo treba potrditi kvaliteto na evropskem prvenstvu v Amsterdamu — Te dni so veslači na pripravah na Jahorini

Enega največjih uspehov na olimpijskih igrah po vojni so dosegli veslači splitskega Gusarja, ki so v četvercu brez krmarja na olimpijskih igrah leta 1952 v Helsinkih osvojili zlato medaljo. To je bila trofeja, s kakršno se lahko pohvali le malokateri športnik. Jugoslovanski veslači že dolga leta niso mogli stopiti na najvišjo stopnico, in šele v zadnjem času smo dobili posadko blejskega osemrca, kateremu obetajo lepe uspehe.

Seveda iz blejskih veslačev ne bi mogli zbrati posadke, ki bi se lahko odlično predstavila na olimpijskih igrah v Tokiu. Zato so se odločili za jugoslovanski osmerec, ki ga sestavljajo najboljši jugoslovanski veslači, vodi pa ga 24-letni Peter Klavora, ki je postal zvezni trener.

Tov. Petra Klavoro smo prosili za krajši prispevek o pripravah naših veslačev, ki so prav te dni na Jahorini. Takole nam je napisal:

— Nazadnje je v veslaškem športu le zmagala napredna misel — misel o kombiniranih ekipah. Veslaški zvezi Jugoslavije je končno uspelo zlomiti klubaške težnje v naših največjih klubih Mornarju v Splitu ter zagrebški Mladosti. V olimpijskem letu se obetajo našemu veslaškemu športu lepi uspehi, ki jih že mnogo let vsi ljubitelji tega športa zaman pričakujejo. Od leta 1952 se ne moremo preveč pohvaliti z uspehi na evropskih, svetovnih in olimpijskih tekmah, čeprav je veslanje športna panoga, v kateri je bila Jugoslavija vodilna država v Evropi.

Veslači še nimajo zagotovljenega potnega lista za odhod na olimpijske igre v Tokio. Potni list za Japonsko si bodo morali priboriti šele na evropskem prvenstvu v Amsterdamu, ki bo 9. avgusta. Njihova norma je ena najtežjih med vsemi jugoslovanskimi športniki, saj zahteva osvojitev enega prvih treh mest na evropskem prvenstvu v Amsterdamu. Osvojitev medalje na evropskem prvenstvu pomeni medaljo tudi na olimpijskih igrah, saj je vsa moč in kvaliteta veslanja v svetu prav v Evropi.

Na tako visok športni dosežek pa prav gotovo ne more misliti nobena klubska ekipa, saj vse veslaške velesile nastopajo že nekaj let s kombiniranimi posadkami in prav te so imele največ uspehov. Spomnimo se samo nemškega osmerca, ki je že nekaj let nepremagljiv in nastopa pod imenom veslaškega kluba Ratzeburg. V resnici je ta klub pritegnil v svoje vrste najboljše nemške veslače in sestavil tako uspešno posadko. Podobno delajo Italijani in Francozi, ki so med vodilnimi veslaškimi silami na svetu.

Tudi Jugoslovani smo že poskušali s kombinacijami, toda le tik pred odhodom na evropska prvenstva, tako da ni bilo dovolj časa za uveslavanje posadke. Pa tudi menjave veslačev so opravili na oko in so bile nepopolne. Zato tudi ni bilo zaželenih uspehov.

V olimpijskem letu pa je prodrla nova napredna misel. Izmed vseh jugoslovanskih veslačev so izbrali naboljših deset in jih poslali na Bled, kjer se bodo pripravljali do olimpijskih iger v Tokiu, seveda, če bodo prej potrdili svojo kvaliteto na evropskem prvenstvu v Amsterdamu.

Veslače so izbrali na Bledu 29. novembra. Od 16 veslačev so jih izbrali 10, ki bodo sestavljali kombinirani jugoslovanski osmerec: Jože Berc, Alojz Colja, Vjekoslav Skalak, Boris Klavora, Franc Kozelj (vsi Bled), Jadran Barut (Argo), Frane Kazija (Jadran Rijeka), Marko Mandić, Pave Martić, Slavko Janjušević (vsi Mornar Split).

Konkurenca med veslači je bila precejšnja, saj ni prišlo v poštev mnogo odličnih veslačev iz Beograda in Zagreba ter drugih klubov. Vendar so vrata na olimpiado široko odprta tudi vsem ostalim veslačem, ki niso prišli v poštev za osmerec, toda tudi oni bodo morali najprej uspeti na evropskem prvenstvu v Amsterdamu.

Veslači so že od 20. septembra pripravljajo na Bledu. Te dni so na Treningu na Jahorini, nato pa bodo nadaljevali s pripravami na Bledu in prepričani smo, da ima jugoslovanski osmerec vse možnosti za uspeh v svetovnem merilu.

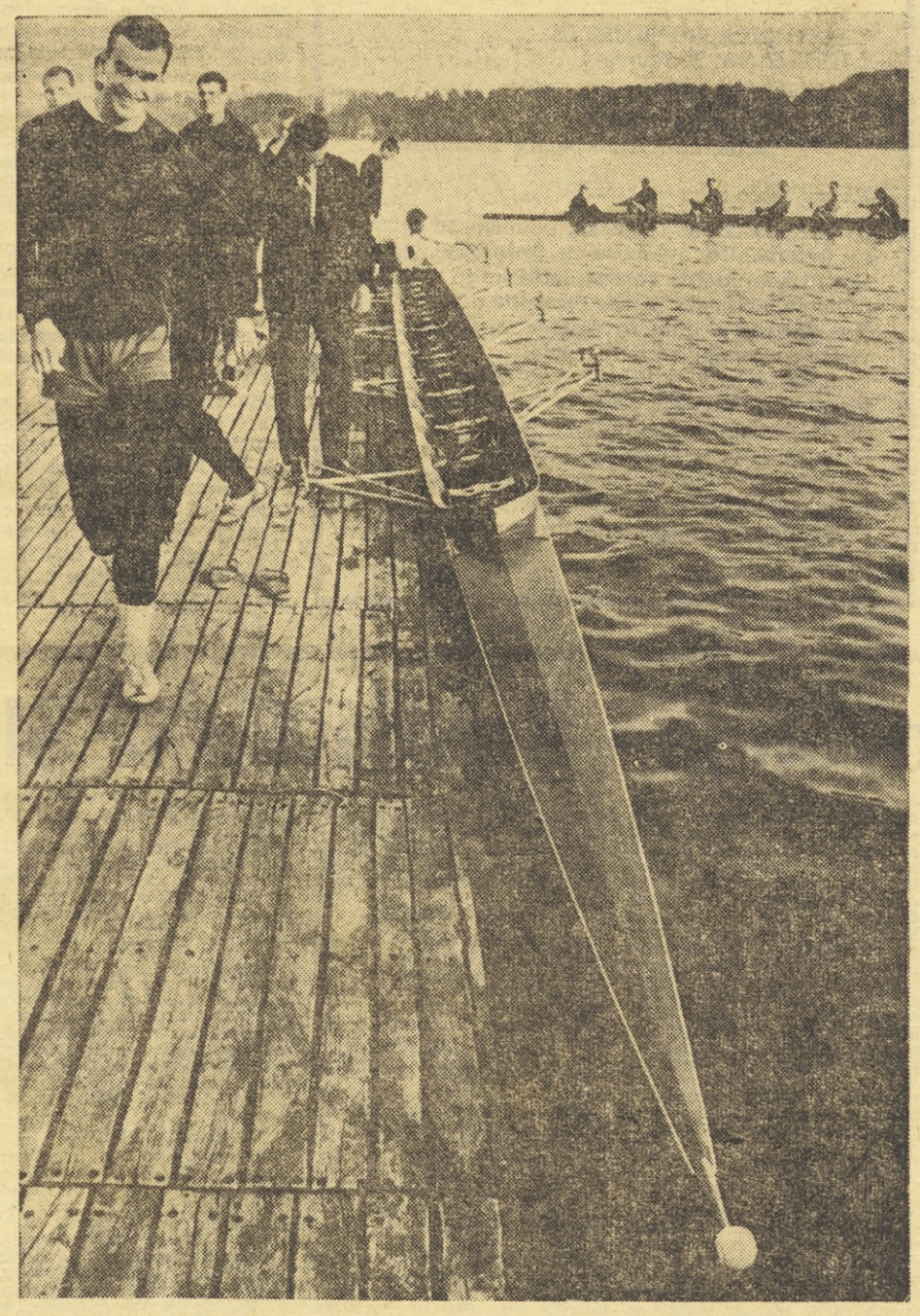

Veslači svetovno znanega nemškega osmerca Ratzeburg, ki so med drugim osvojili zlato medaljo v Rimu, računajo na podobno trofejo tudi v Tokiu. Prav zdaj proučujejo lastnosti novega osmerca, ki mu pravijo »Delfin — osmerec«. Dolg je 19.3 m in širok 0.51 m, kar pomeni, da je skoraj za 2 m daljši in 10 cm ožji od normalnega osmerca

OLIMPIJSKO ZLATO ZA MARGARET BURWILL?

UČITELJICA IZ AVSTRALIJE NAJHITREJŠA NA SVETU

22. februarja 1964 je dosegla avstralska tekačica Margaret Burvill nov svetovni rekord v teku na 220 y s časom 22.9, kar je za 3 desetinke sekunde boljše od njenega dosedanjega rekorda. Njen podvig bi ji prinesel tudi nov rekord na 200 m, vendar časa na tej progi niso posebej merili, tako, da je le izenačila rekord Wilme Rudolph, čeprav je v resnici tekla več kot 1 meter več. Rekordni tek v Perthu bo vsekakor priznan, ker je pihal veter z boka, ki je tekmovalko celo bolj oviral kot ji pa koristil.

Margaret tekmuje od leta 1958 in so njeni dosežki v posameznih letih bili naslednji:

	100 y	220 y
1958	11.3	26.6
1959	11.3	25.8
1960	11.2	25.4
1961	10.8	24.8
1962	10.7	23.8
1963	10.7	23.2
1964	10.5	22.9

V letošnji sezoni je s pomočjo vetra tekla že tudi 10.3 na 100 y. Margaret je bila rojena 2. oktobra 1941 in je po poklicu učiteljica. Trenira jo bivša olimpijska zmagovalka v teku na 80 m ovire Shirley Strickland. Šele v letu 1962 se je pojavila v ospredju odličnega avstralskega ženskega sprinta, ko je na prvenstvu dosegla na 100 y četrto mesto in drugo na 220 y. Na Igrah britanskega imperija v Perthu 1962 je dosegla tretje mesto na 220 y.

Z odličnimi rezultati pa je pričela novo sezono v novembru preteklega leta. Po vrsti je s pomočjo vetra ali brez njega dosegala rezultate najvišje svetovne vrednosti. Med ostalim velja omeniti tudi njenih 53.3 na 400 m. Zanimivo je nadalje dejstvo, da je Burvillova, ki jo njeni letošnji rezultati postavljajo med prve favorite olimpijskih iger v Tokiu, zelo živčna tekmovalka, ki je prav bolna zaradi startne treme, ki pa se je potem v zadnjem trenutku vendarle otrese in teče rekordne rezultate.

OLIMPIJSKI BILTEN

V Švici so pričeli z obširno razpravo o vrhunskem športu po relativnih neuspehih na igrah v Innsbrucku. 17 članov zveznega sveta je podpisalo postulat, ki zahteva od sveta, da razpravlja o dosežkih švicarskega vrhunskega športa in se z uztreznimi športnimi zvezami dogovori o ukrepih za izboljšanje kvalitete.

●

Rekordno olimpijsko tihotapstvo si je po podatkih züriškega Sporta privoščil trener poljskih sankačev, ki je poskušal prinesti v domovino nič manj kot 172 parov ženskih nylon nogavic.

●

Organizatorji naslednjih zimskih olimpijskih iger (1968 v Grenoblu) so ponudili eno najodgovornejših mest v organizacijskem aparatu generalnemu sekretarju insbruškega organizacijskega komiteja, prof. Friedlu Wolfgangu, ki pa je ponudbo odklonil, a izrazil pripravljenost, sodelovati kot svetovalec.

●

Mnoge mednarodne federacije so že določile termine svojih kongresov, ki bodo med olimpijskimi igrami v Tokiu. Poglejmo nekatere: 6. do 9. 10. mednarodni olimpijski komite, 7. in 16. 10 plavanje, 7. do 8. 10. mednaroni peteroboj, 8. 10. boks, 8. in 9. 10. nogomet, 9. 10. rokoborba, veslanje in kolesarstvo, 10., 22. in 23. 10. atletika, 11. 10. sabljanje, 12. in 13. 10. orodna telovadba, 13. 10. streljanje, 15. in 16. 10. košarka in dviganje uteži, 20. 10. hokej na travi in odbojka, 23. 10. kajak, 25. 10. judo.

●

Japonska vlada je predlagala ZDA in Franciji dve poskusni televizijski oddaji s pomočjo satelita Telstar, da bi preizkusili možnosti prenosov z olimpijskih iger v Tokiu. Prva oddaja naj bi bila 20. marca iz Juomachija preko Relaya 2 do postaje Andover v ZDA, druga pa v aprilu preko Telstara neposredno v Francijo.

●

Za igre v Tokiu je na voljo razmeroma malo vstopnic za domačine. Samo za otvoritveno in zaključno svečanost so japonski interesenti hoteli imeti nič manj kot 3,545.144 oseb, kar je za 58.6 krat več kot je bil japonski delež pri teh vstopnicah. Večji del teh vstopnic sedaj izžrebajo na velikih javnih prireditvah, ki so istočasno tudi odlična reklama za olimpijske igre, čeprav se organizatorji res ne morejo pritožiti, da je zanimanje v domači deželi premajhno.

TEKME NA KRPI SNEGA

Odlična organizacija in prisrčna gostoljubnost — Evropska elita v borbi za pohorski pokal — Nekaj ur z najboljšimi smučarkami iz Avstrije, Nemčije, Francije, Belgije, Argentine...

Maribor se je minuli teden domala ves spremenil. Povsod so zavihrale zastave, povsod je bilo mnogo pogovorov o tekmovanjih na Pohorju, povsod je bilo mnogo vnetih zbiralcev avtogramov. Največja gneča je bila seveda okoli novega hotela Slavije, kjer so stanovali tekmovalci in tekmovalke, kjer so imeli svoj štab organizatorji, kjer so stanovali tudi novinarji. Tam je bilo vedno kaj novega...

No, tako vzdušje kajpak ni nič novega za velika in pomembna smučarska tekmovanja — je pa nekaj novega za Maribor in tudi za Slovenijo, če hočete tudi za Jugoslavijo. Lahko namreč trdimo, da tako dobro in skrbno organiziranega smučarskega tekmovanja, da toliko pozornosti za tekmovalce, funkcionarje, novinarje, da vsega tega doslej pri nas še nismo zasledili v taki meri, kot prav te dni na Pohorju in v mestu nad Pohorjem.

BORBA Z ZIMO IN POMLADJO

In vendar — smučarske tekme v Mariboru so tekle skorajda v nenormalnih pogojih. Menda bi skoraj vsak v takem položaju tekme odpovedal, medtem ko so se Mariborčani krepko spoprijeli z naravo, »izkopali so bojno sekiro« in se spustili v borbo z zimo in pomladjo. Zima jim ni bila naklonjena. Snežilo je takorekoč samo enkrat — to je bilo še pred Novim letom, od tedaj pa je bilo treba skrbno urejevati progo, konservirati sneg, ga polivati z vodo in ga posipati s snežnim cementom. Tik pred pričetkom tekmovanja je prišel še drug sovražnik — pomlad. Posijalo je sonce, toplo, skoraj vroče. Čeprav so progo utrjevali, so se kljub temu pokazali prvi potočki, ki so sneg kar odnašali. Sonce je bilo tako toplo, da so mnogi gledali prva tekmovanja za moške kar v srajcah, organizatorje pa je seveda še bolj oblival pot — skrbi, kaj bo s progami za ženske. Ni preostalo drugega, treba je bilo odpovedati veleslalom in se odločiti za slalom. Da bi bila mera polna, je v soboto še močno deževalo, snega je ostalo le še za tanko prevleko.

Pa vendar dovolj! Prvo FIS A tekmovanje za ženske je pod streho. Organizatorji pravijo, da je sedaj njihova prva naloga: dobiti pri mednarodni smučarski federaciji zgodnejši termin. Potem bo vse lažje.

V ČEM JE USPEH FIS A NA POHORJU?

Danes so si vsi edini v tem, da je tekmovanje na Pohorju uspelo, da to pomeni tudi velik prispevek k turizmu v tem delu Slovenije. Seveda pa se lahko vprašamo, v čem je pravzaprav ta uspeh?

Če gledamo s športnega stališča, potem je uspeh najprej v tem, da je organizatorjem uspelo pridobiti že za prvo prireditev na Pohorju tako kvalitetne tekmovalke. Moramo namreč poudariti, da je bila zbrana v hotelu Slavija prava evropska elita. Imena, kot so sestri Goitschel, Heneberger, Obrecht, Mittermaier, de Blicquy, Eder in še mnoga druga, so dovolj veliko jamstvo za tako pomembno prireditev. K temu naj dodamo še to, da so hotele mnoge tekmovalke dokazati, da njihov uspeh na olimpijskih igrah ni bil naključje, medtem, ko so nekatere druge hotele poravnati stare račune in se »maščevati« za poraze v prejšnjih tekmovanjih. Z drugo besedo — tekmovanje je bilo borbeno in zagrizeno — smučarji temu pravijo, da tekmovalke kažejo zobe med vožnjo. Tokrat so jih zares...

Seveda pri tem ne gre prezreti druge strani tega tekmovanja. V mislih imamo organizacijske sposobnosti, ki so jih tokrat dokazali funkcionarji Smučarskega kluba Branik in tudi smisel za turistično stran tega dogodka ki ga je bilo povsod opaziti. Ne moremo tudi mimo velikega razumevanja okrajnih in mestnih činiteljev v Mariboru, ki so ocenili to veliko športno prireditev za pomemben dogodek v vedno hitrejšem utripu tega mesta ter obljubili podobno razumevanje in pomoč tudi v prihodnje.

FIS-A za ženske na Pohorju je torej pričela svojo pot kot velika zimskošportna, pa tudi turistično pomembna prireditev!

BESEDA, DVE O TEKMOVALKAH

Smučarke, ki so prišle v Maribor, so seveda vzbudile veliko pozornost domačih prijateljev smučarskega športa, tako da je morala nekajkrat posredovati celo Ljudska milica, ker so mladi Mariborčani organizirali pravo obleganje hotela Slavija, da bi prišli do avtogramov. No, te smučarke so pravzaprav čisto navadna dekleta z vsemi znanimi ženskimi muhami. Rade se lepo oblačijo, rade se šminkajo, rade se pogovarjajo o modi in seveda tudi o smučanju. Vznemiri jih, kadar kdo prinese prvo poročilo o žrebanju startnih številk ali — kadar zaslišijo twist... Malo so tudi domišljave. Vsaj nekatere.

So pa tudi izjeme. Za sestri Goitschel je moda nepomembna, twist neumnost, lepotnih pripomočkov ne poznajo. Mariell uživa če plete (pa čeprav je to pri kosilu ali večerji), če bere kriminalko (pa čeprav leži na mokrem snegu) — seveda — če smuča. Christine je nekoliko drugačna. Ima bolj žive oči in pokaže zanimanje za življenje izven pletenja, branja in smučanja. Toda — samo s pogledom in nič več! Sicer pa je značilnost teh dveh sester, da sta leni, da se vedno pretegujeta (pa čeprav na sprejemu pri predsednici Mestnega sveta), da ne trenirata (pa čeprav so vse smučarke na treningu). No, konec koncev je njuna posebnost tudi v tem, da mnogokrat zmagata. Tudi na Pohorju!

Če bi iskali najbolj simpatično udeleženko FIS-A na Pohorju, bi najbrž dobila največ glasov. Patricia Du Roy de Blicquy. To 19-letno dekle iz Belgije ima v sebi nekaj divjega, izreden temperament, ki ji seveda pomaga tudi v smučanju do zelo pomembnih mest v svetovni konkurenci. Na primer — osmo mesto v Innsbrucku, drugo v soboto na Pohorju. Morda ima v sebi tudi nekaj otročjega ter seveda tudi tipično ženski dolg jezik.

Za modo je najbrž najbolj navdušena Argentinka Schweizer, ki si je petkrat ali šestkrat dnevno preoblekla svoj smučarski dres. To ji pač vzbuja zadovoljstvo, kaj bi ji zamerili...

Najbolj tihe in mirne so bile menda Angležinje. Ko so na televizijskih zaslonih predvajali nek klavirski koncert, so tekle tja, si nadele očala in napeto poslušale. Bile so videti kot gojenke glasbene šole. Nadvse resne...

* * *

Jutri bo prišel čas, ko bo treba s težavo zapreti velike kovčke. Nasvidenje prihodnjo zimo!

VLADO ŽLAJPAH

AUTOCOMMERCE

ZASTOPNIŠKO PODJETJE
LJUBLJANA, Trdinova 4

Telefon: 33-580
Teleprint: 03-199
Telegram: Autocomerc Ljubljana

Prodamo:

osebne, dostavne, terenske, bolniške in tovorne avtomobile, avtobuse in trolejbuse, gasilske in komunalne vozove, ladijske in stabilne motorje, agregate in vse rezervne dele.
Vse dimenzije gum in zračnic za osebne, tovorne avtomobile in traktorje,
kompletne bate, odlitke iz sive litine, cilindre in zavorne bobne z zračnim hlajenjem in cilindrske glave ter cilindrske puše,
knjigovodstvene in saldirne stroje,
optične instrumente, sprave za precizna merjenja, medicinske instrumente, razne mikroskope, geodetske instrumente in za nuklearno znanost.

FIS-A POHORJE

SLALOM NA NOVEM SNEGU

Maribor, 1. marca. Krasno vreme in odlične snežne razmere so botrovale zadnjemu dnevu velikih ženskih mednarodnih smučarskih tekem na mariborskem Pohorju. Kot da bi se hotela narava oddolžiti prizadevnim organizatorjem, se je slalomišče pod hotelom Bellevue danes že na vse zgodaj kopalo v pravem spomladanskem soncu. Ker je čez noč nepričakovano zapadlo še 10 cm novega snega, sta bili tudi obe progi, ki sta organizatorjem v zadnjih dveh dneh delali največ skrbi, v brezhibnem stanju. Na 400 m dolgi strmini s 150 m višinske razlike sta Angležinja Karel Lammer in Švicar Ruppert Sutter posejala 50 oziroma 53 vratic. Okoli 6000 gledalcev iz bližnje in daljne okolice je velikemu mednarodnemu spektaklu najboljših svetovnih smučark dalo še prav poseben pečat.

Na startu je bilo tudi danes 39 tekmovalk iz 13 držav. Največ zanimanja je seveda vladalo za obe »zlati Francozinji« Marielle in Christine Goitschel, ki sta v prvem teku navdušili z brezhibno vožnjo. Marielle je dosegla najboljši čas — 49,0 pred Christine pa se je v prvem teku nepričakovano uvrstila Belgijka Patricia du Roy de Blicqy — 50.0, veliko presenečenje dvodnevnih FIS-A tekem na Pohorju. Skupaj z Nemko Barbi Henneberger, ki je v prvem teku dosegla čas 50,6, so bile te tekmovalke velike favoritinje današnjega slaloma.

Čeprav so tekmovalke v drugem teku stavile vse na eno kocko, med favoritinjami nismo zabeležili nobenih padcev. Christine Goitschel se je deloma oddolžila sestri z najboljšim časom v tem teku — 52.5, kar ji je v končni uvrstitvi prineslo tudi zasluženo drugo mesto. Takoj za njo se je v tem teku uvrstila končna zmagovalka Marielle Goitschel z 52,8. Belgijka Patricia du Roy Blicquy je vozila v tem teku nekoliko previdneje tako da jo je prehitela Nemka Hennebergerjeva.

Od naših tekmovalk je bila najuspešnejša Majda Ankele, ki se je uvrstila na 19. mesto. Fanedlova je bila 20.

Rezultati: — nedelja: 1. Marielle Goitschel (Fr) 101,8 (49,0, 52,8), 2. Christine Goitschel 102,6 (50,1, 52,5), 3. Barbi Henneberger (ZN) 103,4 (50,6, 52,8), 4. Patricia du Roy de Blicquy (Belg) 104,3 (50,0, 54,3), 5. Traudl Eder (Avstr) 105,8 (51,3, 54,5), 6. Sieglinde Brauer (Avstr) 108,2 (52,1, 56,1), 7. Hilltrud Rohbrach (Avstr) 110.1 (54,8, 55,3), 8. Francois Gay (Šv) 110,5 (53,2, 57,3), 9. Roth Adolf (Šv) 112,9 (54,8, 58,1), 10. Christine Terraillon (Fr) 113,5 (54,6, 58,9), 11. Devina Galicia (VB) 116,6, 12. Christine Schweizer (Argn) 119,3, 13. Marie Paule Felay (Šv) 119,8, 14. Agnes Coquoz (Šv) 121,9, 15. Weitrud Süss (VN) 122.4..., 19. Majda Ankele 125.3 (58,4, 65,9), 20. Krista Fanedel 125,6 (57,0, 68,6), 25. Gabrijela Zdovc 134,0 (61,9, 72,1), 27. Milka Fanedel 140,9 (69,9, 71,0), 29. Vida Tevž 160,6 (63,7, 97,0) itd.

Rezultati — sobota: 1. Marielle Goitschel (Fr) 106,6, 2. Du Roy de Blicquy 110,8, 3. Henneberger (ZN) 111,8, 4. Christine Goitschel (Fr) 112,4, 5. Eder (Avstr) 113,2, 6. Bochatay (Fr) 114,9, 7. Mittermeier (ZN) 119,1, 8. Schweizer (Ar) 122,9, 9. Hvammen (Nor) 123,6, 10. Obrecht (Šv) 124,8, 15. Krista Fanedel 127,2, 21. Gabrijela Zdovc (J) 135,8.

Priprave naših orodnih telovadcev

LJUBLJANA, 1. mar. Včeraj in danes so se v Ljubljani zbrali olimpijski kandidati iz Ljubljane in Zagreba, med katerimi bodo izbrani naši reprezentanti v orodni telovadbi za nastop v Tokiu. Pod vodstvom trenerja Gregorke so predelovali obvezne vaje Cerar, Brodnik in Šrot iz Ljubljane ter Čaklec, Momčič in Anić iz Zagreba.

Zimsko waterpolo prvenstvo

V III. kolu so bili doseženi naslednji rezultati: Mladost : Partizan 3:1 (0:0, 2:0, 1:0, 0:1), Jadran (S) : Primorac 4:4, (0:0, 2:2, 0:0, 2:2), Jadran (HN) : Mornar 4:4 (1:0, 0:2, 1:0, 2:2), POŠK : Jug 2:1 (2:0, 0:0, 0:1, 0:0). Po III. kolu vodi Mladost s 6 točkami, sledijo pa Jadran (HN) 5, Primorac in Partizan 3 itd.

Brzojavke iz Slovenije - Brzojavke iz Slovenije

NOVA GORICA

(AF) Smučanje — Goriški smučarji so v letošnji sezoni zelo aktivni. Za zaključek bodo priredili še tri večja tekmovanja. Na Lokvah bo 8. t. m. okrajno srednješolsko prvenstvo, 13. marca pa bo v Logu pod Mangartom tradicionalna meddruštvena skakalna prireditev, na kateri bodo nastopili tudi najboljši slovenski skakalci. Nato bo 22. marca še tradicionalni Livški veleslalom in za zaključek 1. maja še Kaninski veleslalom.

Atletika — Izredno ugodno vreme so dobro izkoristili atleti AK Gorica. S pripravami na prostem so pričeli že sredi meseca februarja. Trenutno si pridobivajo potrebno fizično pripravljenost s teki v gozdovih in na travnikih. Kljub zgodnjemu času je udeležba zelo velika

Streljanje — Že v mesecu januarju so primorski strelci pričeli z množičnim ligaškim tekmovanjem, na katerem sodeluje okoli 100 članov strelskih družin koprskega okraja. Tekmovanje se odvija v 10. skupinah. Trenutno so med najboljšimi strelska družina Vojsko, »Kapetan Mihevc« iz Idrije, »Panovec« iz Nove Gorice, »IX. korpus« iz Pirana, »Soča« iz Kobarida, »Stane Rozman« iz Cerknega in Cementarna Anhovo.

Šah — Na okrajnem pionirskem in mladinskem prvenstvu je sodelovalo 24 šahistov. V konkurenci pionirjev sta bila med najboljšimi Rutar 8.5 točke in Taljat 6.5 (oba Tolmin), pri mladincih pa Ipavec (Deskle) 11 točk, Nusdorfer (Izola) 10, Taljat (Tolmin) 9.5 itd.

Na občinskem pionirskem moštvenem prvenstvu, ki je bilo v Tolminu, je zmagala ekipa šahovskega krožka osemletke šole Podbrdo pred Tolminom itd.

CELJE

(KJ) Odbojka — Na zimskem okrajnem prvenstvu so bili v finalu doseženi naslednji rezultati: Šempeter : Brežice 3:1, Celje-Gaberje : Brežice 3:0, Šempeter : Celje-Gaberje 3:1. Končni vrstni red: Šempeter 4 točke, Celje-Gaberje 2, Brežice 0 točk. V konkurenci članic so tekmovalke Brežic premagale vse svoje nasprotnike in tako osvojile prvo mesto pred Partizanom Celje-Gaberje in Merxom.

Nogomet — Pred okoli 1500 gledalci so nogometaši Kladivarja premagali ligaško moštvo Maribor s 5:2. Po vodstvu Maribora 2:0, so nato razigrani napadalci Kladivarja kar štirikrat ukanili vratarja Vabiča in spremenili rezultat sebi v prid. Sizgoreb pa je z avtogolom postavil končni rezultat. Strelci: Perc, Devčič 2 in Žavski za Kladivar, ter Čeh 2 za Maribor.

Sedemletni plan — OZTK Celje je na svoji zadnji seji UO obravnavala sedemletni perspektivni načrt razvoja telesne kulture v celjskem okraju. Ugotovili so, da so na vseh občinah pripravili perspektivni načrt gradnje športnih objektov, vendar tu niso upoštevali tudi razvoja posameznih organizacij, članstva in šolanja strokovnih kadrov. Pri svojem delu o sprejemu sedemletnega perspektivnega programa pa imajo težave, ker še niso sprejeli podatkov od občinskih skupščin, o predvidenih sredstvih za negospodarske investicije do leta 1970. Na seji so obravnavali tudi program organizacij plavalnih šol in poživitev akcije JPI. Zaskrbljujoča je ugotovitev, da so občinske skupščine v letošnjih proračunih namenile za telesno kulturo manj sredstev kot v prejšnjih letih.

KRANJ

(JJ) Smučanje — ObZTK Kranj in SK Triglav sta priredila na skakalnici v Kranju in Naklem občinsko prvenstvo v smučarskih skokih za člane, mladince in pionirje. Skupno je nastopilo 80 tekmovalcev. Člani in mladinci so tekmovali na 45 metrski skakalnici, pionirji pa na 20 metrski skakalnici. **Člani:** Dagarin (T) 188.4 (31 in 33 m), Križnar (Iskra) 186.9 (31, 31), Hrovat (T) 186.3 (31, 32); **star. mladinci:** Štefančič 210.8 (37, 38), Mesec 199.1 (34,5, 35 m), Gros (vsi T) 196.1 (35, 36 m); **mlajši mladinci:** Bogataj 202.4 (35.5 in 34.5), Jakopin 190.5 (31, 30.5), Gorjanc (vsi T) 188.7 (30, 30 m). V konkurenci starejših pionirjev je zmagal Butalič pred Bregarjem in Zupanom, pri mlajših pionirjih pa Kobal pred Mesecem in Šorlijem (vsi T).

MURSKA SOBOTA

(FM) Namizni tenis — V predzadnjem, XVII. kolu pomurske lige so bili doseženi naslednji rezultati: Lendava : Polet 5:3, SSTV : Rakičan 5:0, Elan : Dijaški dom 0:5, ESS : Mura 1:5, Radgona : Radenci 0:5. Na lestvici vodi Dijaški dom s 30 točkami pred Muro in Radenci po 26, SSTV 24, Lendavo 22 itd.

(SM) — V XVIII. kolu občinske lige so bili doseženi naslednji rezultati: Pomurski tisk : Markišavci 5:0, Bogojina : Mura B 5:0, Sloga : ESČC 5:2, Elan II : Dijaški dom C 5:3. Na lestvici vodi Dijaški dom B z 32 točkami pred Dijaški dom C 22, Bogojino in Elanom B 20 itd.

(MF) Košarka — V nadaljevanju zimske lige so bili doseženi naslednji rezultati: Murska Sobota : Lendava 58:52, Grafičar : Rakičan 89:50, Old Boys : Radenci 119:49. Na lestvici vodi Old Boys z 18 točkami pred Mursko Soboto 10, Grafičarjem 9 itd.

V srednješolski košarkarski ligi so bili v 10. kolu doseženi naslednji rezultati: ESS : Elan A 61:47, Elan B : SSTV 29:46, Trgovec : Rakičan 26:90. Na lestvici vodi ESS in Elan A 16 točk, SSTV 10, Sloga 8 itd.

(SM) Nogomet — V prijateljskem srečanju je Sobota premagala Beltince s 7:0 (2:0). V drugi tekmi pa je Grafičar izgubil srečanje z Aluminijem iz Kidričevega 2:4 (1:1).

LENDAVA

(MF) Namizni tenis — Na pionirskem prvenstvu Pomurja, ki ga je priredil Odbor za namizni tenis pri ObZTK Lendava je nastopilo skupno 11 moštev in 33 posameznikov. Med ekipami je zmagal Polet iz Murske Sobote pred Lendavo II, med posamezniki pa Kološa pred Harijem, Verešem, Žekšo (vsi M. Sobota) itd.

SLOVENJ GRADEC

(TV) Kegljanje — Na okrajnem prvenstvu Maribora v konkurenci članic sta nastopili le dve ekipi in sicer Branik iz Maribora ter Slovenj Gradec. Tekmovali so v disciplini 6 × 100 lučajev mešano, v konkurenci posameznic pa 2×100 lučajev. Ker so kegljačice Branika v prvem dvoboju zmagale z razliko 22 kegljev, Slovenjgradčanke v povratnem srečanju kljub zmagi 2363 : 2274 niso mogle nadoknaditi zamujenega. Tako je končno stanje Branik 4644, Slovenj Gradec 4511 podrtih kegljev. V konkurenci posameznic je vrstni red prve petorke naslednji: Stergar (SG) 819, Novak 809, Štiftar 800, (vse Br) Novak 809, Štiftar 800, Kokolj (vse Br) 773, Ermenc (SG) 769. Najboljši rezultat je dosegla Novakova s 434 podrtimi keglji.

CELJE

(KJ) Atletika — Danes je bilo v Celju prvo kolo zimske občinske lige v atletiki za celjske osnovne šole. Zmagovalci: **pionirji:** 20 m: Petrovič 3.4, **višina:** Novak 150 cm, **krogla:** Milač (vsi III. o. š.) 10.52 m; **pionirke** 20 m: Andolšek (II. o. š.) 3.7, **višina:** Korenčič (II. o. š.) 135 cm, **krogla:** Korenčič 8.95 m. Po prvem kolu je ekipni vrstni red naslednji: 1. II. osnovna šola 403 točke, 2. III. osnovna šola 369.5 točke, 3. IV. osnovna šola 293.5 točke.

Ajdovščina

(I. Š.) ROKOMET — V prijateljski tekmi je Ajdovščina premagala Partizan (Dobravlje) 26:19. Tekma je bila izredno živa kljub temu, da je pihala močna burja. Obe moštvi sta preizkusili nekaj novih moči, opaziti pa je bilo, da igralci še niso fizično pripravljeni na težja srečanja.

FIS-A KRANJSKA GORA

Slalom za Arpina

KRANJSKA GORA, 1. marca. — Če bi v soboto zvečer trdil kdorkoli, da bo v nedeljo lepo vreme in odlična smuka, bi se mu smejali. Močna odjuga in deževno vreme sta tako omajali trdno moralo organizatorjev, da smo lahko na njihovih obrazih opazili samo še negotovost, dvom in slabo voljo. Toda, danes zjutraj, ko so se valile množice gledalcev proti Kranjski gori in ko smo strahoma opazovali gosto meglo po pobočjih Vitranca in naših Julijcev, se je nenadoma vse spremenilo. Sonce, ki je pokukalo izza oblakov, je vlilo tekmovalcem, funkcionarjem in ljubiteljem alpskega smučanja novih moči.

Znano je, da je naš mednarodni slalom na pobočju Vitranca na »S«. Spet so se izkazali požrtvovalni tlačilci snega, ki jih je vodil Ciril Praček, pomagal pa trener Magušar in pravzaprav ves tehnični štab kranjskogorske prireditve. Prvo progo je trasiral vodja italijanskega moštva in bivši smučarski »as« Nogler, drugo pa naš trener Magušar. Prva proga je imela 59 vratic z višinsko razliko 160 m, druga pa 70 vratic in 160 m višinske razlike. Kazalo je, da kljub veliki prizadevnosti in požrtvovalnosti proga ne bo ustrezala zahtevam tako odličnih tekmovalcev kot so se letos zbrali v Kranjski gori. Toda ne! Vse je potekalo po točno določenem načrtu, nihče ni potestiral in ob koncu tekme so bili vsi z vsem zadovoljni!

DANES BREZ KILLYJA

Pri pregledu startne liste, kjer je bilo 55 tekmovalcev, smo videli, da jih tekmuje v prvem kakovostnem razredu 15, v drugem 10, medtem ko so bili vsi ostali porazdeljeni v tretjo oziroma četrto jakostno skupino. Startno številko 1 je imel Američan Huega. Možakar je odlično vozil, morda najlepše od vseh, toda smola je imela glavno besedo. Padel je, vendar nadaljeval vožnjo, medtem ko se v drugem teku sploh ni pojavil. Vedeli smo, da bo huda borba za najboljša mesta med Švicarji, Avstrijci in Francozi. Opazili smo, da je danes odstopil od tekmovanja včerajšnji tekmovalec v veleslalomu Francoz Killy, kateremu se je odprla stara rana, tako da so ga morali kar tu za silo operirati. Preostali favoriti so bili Švicar Favre, Francoza Arpin in Mauduit, med Avstrijci pa velja najprej omeniti Digruberja.

In kaj je pokazal prvi tek? Najboljši čas je imel Avstrijec Digruber, takoj za njim pa Francoz Arpin. Zanimiva je ugotovitev, da sta se tudi Arpinova rojaka Jauffret in Mauduit odlično uvrstila, čeprav nista kakšna posebna specialista za slalom. Drugi tek je prinesel dokončno odločitev. Arpin je napel vse sile in v čudoviti harmonični vožnji dosegel rekordni čas dneva in si tako tudi zagotovil zmago.

DANES LAKOTA ODLIČEN

Jugoslovani smo imeli spet najboljšega moža v Lakoti. Peter ima poškodovan gleženj in že vnaprej je povedal, da ne bo mogel poseči v borbo za najvidnejša mesta. Medtem ko je v veleslalomu močno zaostal za zmagovalcem (več kot 14 sekund), je danes prekosil samega sebe. Izkazal se je z edinstveno vožnjo in potegnil za seboj tudi nekatere mlajše naše smučarje kot Sokliča, Jakopiča, Čopa in druge.

Rezultati — slalom: 1. Arpin (F) 100.76, 2. Digruber (A) 100.78, 3. Scherzer (NDR) 101.89, 4. Jauffret (F) 102.38, 5. Maudoit (F) 102.81, 6. Fill (I) 103.27, 7. Lutzendorf (NDR) 104.06, 8. Riedl (NDR) 104.33, 9. Malknecht (I) 104.74, 10. Mollard (F) 105.05, 15. Lakota (J) 108.31, 25. Klinar 114.29, 26. Jakopič 115.98, 28. Čop 118.15, 29. Klinar M. 118.17, 30. Soklič 118,25 itd.

Veleslalom: 1. Killy (F) 2:07.60, 2. Favre (Šv) 2:08.96, 3. Vonallmen (Šv) 2:10.74, 4. Arpin (F) 2:11.53, 5. Heuga (ZDA) 2:11.62, 6. Lutzendorf (NDR) 2:12,39, 7. Digruber (A) 2:12.43, 8. Sodat (A) 2:12.80, 9. Scherzer (NDR) 2:13.36, 10. Jauffret (F) 2:14.10, 18. Lakota (J) 2:21.18, 22. Klinar 2:27.86, 24. Vogrinc 2:31.28, 34. Soklič 2:41.25, 37. Klinar S. 2:46.63 itd.

K VAM VEDNO RADI PRIHAJAMO

Pohvalne izjave tujih tekmovalcev, zlasti Švicarjev in Francozov — Kranjska gora v megli, blatu, dežju in tudi soncu — Težko delo organizatorjev — Nekaj tisoč gledalcev

KRANJSKA GORA, 1. marca. FIS I-A tekmovanje v Kranjski gori je pravzaprav potekalo v senci FIS-A tekmovanja na Pohorju. Neugodne snežne razmere, ki letos ves čas preganjajo smučarje po vseh mednarodnih smučiščih, tudi tokrat niso prizanesle Kranjski gori, kjer je bilo na sporedu tretje FIS I-A tekmovanje za moške. Če hočemo to prireditev pravilno oceniti, moramo poznati trenuten položaj, saj so bili organizatorji vseskozi v strašni stiski s časom in s snegom. Meteorologi so že v začetku tedna napovedovali slabo vreme in s tem resno opozorili organizatorje, da bi bilo morda pametno pretehtati možnosti za nastop v Kranjski gori in raje odpovedati tekmo, kakor spuščati se v dvomljive akcije. Ni naš namen podrobneje opisovati ves potek pospešenih priprav v našem zimskošportnem središču, vendar je prav, da si jo danes ogledamo z nekaterih strani in s kritično besedo povemo ono, kar je bilo slabo in kar je dobro.

Pravijo, da je danes smučarska, seveda kvalitetna mednarodna prireditev pred vsem vaba za domače in tuje turiste. S tem se utrjuje sloves zimskošportnih središč, saj je takšna prireditev najlepša propaganda za ta kraj, ono smučišče in če hočete, tudi za neko državo. Če začnemo pri tej plati ocenjevati letošnjo FIS-A prireditev, potem ne bi mogli biti v celoti zadovoljni. Dobro vemo, kakšne so turistične kapacitete v tem kraju, vemo tudi to, da Kranjska gora še danes nima primernih zabavišč, zlasti v večernih urah, ko petični turist rad seže globoko v žep, če oceni, da ga čaka prijetna zabava. No, v te podrobnosti se ne bomo spuščali. Vemo le to, da so na primer ob 23. uri zapirali lokal v hotelu »Prisank«, videli smo, da je Kranjska gora ostala v večernih urah v popolni temi, povrhu vsega pa še slabo vreme, tako, da je bila mera nezadovoljstva za domačega in tujega turista res velika. Nasprotno pa lahko trdimo, da so se tuji tekmovalci kar odlično počutili v naši »mirni« Kranjski gori. Ni bilo težko opaziti, da so se naveličali mednarodnih »dirk« saj večina že skoraj od novembra meseca ni videla svojih domov. Ko smo vprašali vodjo švicarskega moštva Ferdinanda Corbaza, kaj meni o kranjskogorski prireditvi in sploh o našem zimskošportnem središču, je takole odgovoril:

— že lani sem vam povedal, da bom tudi letos pripeljal najmočnejšo švicarsko ekipo. Vidite, da sem izpolnil svojo obljubo! In danes vam lahko spet rečem, da se bom prihodnje leto spet zavzel za to, da bodo Švicarji zastopani v najmočnejšem sestavu.

Zmagovalec veleslaloma Francoz Jean-Claude Killy pa je takole ocenil FIS-A prireditev v Kranjski gori:

— Ali mi verjamete, da sem že naveličan večnega popotovanja? Toda verjemite mi, da sem zelo rad priše v Kranjsko goro. Tu so vaši ljudje tako ljubeznivi in gostoljubni in čeprav ni v tem kraju kričečih reklamih napisov, mondenih zabavišč in kdo ve kaj še vse, kar služi astronavtsko razvijajočemu se turizmu, se počutim kot doma. Tudi prihodnje leto bom rad prišel, če nas boste povabili!

NEKAJ O ORGANIZACIJI

Najodgovornejša naloga v Kranjski gori je bila dobro pripraviti progo. In kar takoj moramo pohvaliti našega smučarskega veterana Cirila Pračka in njegove sodelavce, ki so svojo nalogo izredno rešili. V blatu, dežju in odjugi je res težko izoblikovati progo takšno ali drugačno, še posebej pa za bukovniški veleslalom, ki ima tudi v tujini priznano ime. Vse, kar zadeva tehnično plat organizacije, zasluži torej pohvalo! Nekaj pa je vendar, kar moramo grajati. Sklenjeno je bilo, da si bodo tuji tekmovalci ogledali našo tovarno športnega orodja Elan, kar so delavci in vodstvo tovarne sprejeli z največjim veseljem. Dogovor je bil sklenjen in v Elanu so pripravili vse potrebno, da bi se tuji in domači gostje dobro počutili. Ure so tekle, toda gostov ni bilo. Začeli so brneti telefoni in direktor inž. Osterman je končno dobil pojasnilo, da obisk v tovarni Elan kratko malo odpade.?! Zakaj tako, če je bilo že vnaprej dogovorjeno? Prav gotovo ni majhna stvar spreminjati delovne čase za delavce in pripraviti precej veliko zakusko, vse za prazen nič! Vse to je odpadlo po krivdi koga...

SPREJEMI ZA NOVINARJE, TEKMOVALCE IN VODJE MOŠTEV

Kaže, da so tudi naši smučarski funkcionarji ugotovili, da je pametno in koristno organizirati družabne večere, kjer se tekmovalci, domači in tuji vodje in zastopniki sedme sile pogovorijo o vsem, kar je zanimivo in koristno. Tako je bilo tudi tokrat v Kranjski gori. Vsak večer od petka dalje so bili sprejemi, ki so jih organizirali predstavniki ljudske oblasti, člani ZTKS Smučarske zveze Slovenije in drugi. Še najpomembnejše tovarniško snidenje je bilo v soboto zvečer, ki ga je priredil predsednik ZTKS tovariš Zemljarič, predsednik SZS tovariš Černe in predsednik občinske skupščine Jesenice tovariš Slamnik. Ob tej priložnosti je tovariš Zemljarič z veseljem poudaril, da je v naši domovini vedno več mednarodnih tekmovanj, kar pomeni, da naša družba pravilno vrednoti telesno kulturo in vrhunske športne dosežke.

OBETI ZA PRIHODNJE

Kljub različnim nevšečnostim, delnim pomanjkljivostim in spodrsljajem lahko rečemo, da je letošnja prireditev v Kranjski gori lepo uspela. To velja predvsem za kvalitetno udeležbo, za obisk gledalcev, ki jih je na tekmah vedno več in za naše tehnične sposobnosti. Še več posluha za turistično stran pa bi bilo vse v redu.

MARJAN LIPAN

Brzojavke iz Slovenije - Brzojavke iz Slovenije

Skakalne tekme v Planici

PLANICA, 1. marca. — Na 50-skakalnici v Planici je smučarski klub Triglav iz Kranja priredil tradicionalno tekmovanje za pokal Kranja. To tekmovanje bi moralo biti v Kranju, vendar je huda odjuga pobrala ves sneg. Letošnja prireditev, katere se je udeležilo tudi osem Avstrijcev, je bila doslej najkvalitetnejša, saj je startala tudi vsa naša elita. Prireditelji so imeli tudi v Planici težave pri ureditvi skakalnice, vendar je na srečo v nedeljo zjutraj nekoliko pomrznilo, popoldanska tekma pa je potekala v lepem sončnem vremenu, tako da so prišli gledalci na svoj račun. Udeležba je bila zelo številna, saj je nastopilo 100 tekmovalcev iz 18 klubov. Prehodni pokal mesta Kranja je letos osvojila ekipa ljubljanske Enotnosti. Med člani je bil tudi tokrat najboljši Jeseničan Zajc, ki je zmagal s precejšnjo prednostjo pred Omanom. V konkurenci starejših mladincev je bil najboljši Jurman, med mlajšimi mladinci pa Kranjčan Bogataj.

Rezultati — člani: 1. Zajc (Jes) 225.1, (49, 48.5), 2. Oman (JLA) 210.6 (47, 48), 3. Eržen (E) 195.9 (45, 46), 4. Smolej (Jav) 191.8 (45, 45), 5. Giacomelli (E) 189.8 (45, 45), 6. Gorjanc (Tr) 183.1 (44, 44), *starejši mladinci:* 1. Jurman (E) 215.6 (48, 46), 2. Stepančič (Tr) 193.2 (44.5, 43,5), 3. Einhorn (Beljak) 192.0 (44, 43), 4. Sitar (Beljak) 190.2 (45, 44), 5. Babšek (E) 175.5 (43, 44), *mlajši mladinci:* 1. Bogataj (Tr) 200.6 (42, 40), 2. Dolhar (E) 200.1 (41.5, 40), 3. Krznarič (Moj) 189.6 (41, 39), 4. Pagon (Radeče) 169.9 (39, 35), 5. Jakopin (Tr) 161.0 (36.5, 37,5). *Ekipe:* 1. Enotnost 976.9, 2. Trigav 907.2, 3. Partizan Javornik 739.1.

J. J.

Pionirsko ekipno prvenstvo v namiznem tenisu

RAVNE, 1. marca. Moštvenega namiznoteniškega prvenstva Slovenije so se udeležile le 4 ekipe. Mladi igralci so prikazali kvalitetno igro, žal pa udeležba ni bila najbolj razveseljiva. Prvo mesto je osvojil Triglav iz Kranja pred Fužinarjem iz Raven, Jesenicami, in Odredom iz Ljubljane. Najboljši posameznik med pionirji je bil Gutenberger (Fuž), med pionirkami pa Krajzl (Jes). Oba sta bila edina neporažena tekmovalca na prvenstvu.

Zimska košarkarska liga Ljubljane

LJUBLJANA, 1. marca — V srečanjih zimske košarkarske lige mesta Ljubljane so bili na GR doseženi naslednji rezultati: **mladinci** — Slovan II : Moste 20:0, Trnovo : Ježica 41:23, Triglav : Svoboda 48:17; **člani:** Svodoba II : Šentvid 20:0, Slovan II : Triglav 65:22, Slovan I : Domžale 47:45, Moste : Svoboda 69:60, Rudar : Škofja Loka 46:41, Ljubljana : Olimpija 51:49, RIV : Ilirija 48:39, Slovan III : Sodniki 55:42; **članice:** Ježica : Ilirija 29:23, Slovan : Triglav 49:27. Tekme zimske lige se igrajo v skrajšanem času dvakrat petnajst minut. Tekmovanje se bo nadaljevalo v torek in sredo s pričetkom tekem ob 14. uri.

PRIJATELJSKI NOGOMET

NOVA GORICA : PRIMORJE 6:2 (2:2)

NOVA GORICA, 1. marca. Za prvo tekmo domačih nogometašev je bilo v Novi Gorici precešnje zanimanje. Srečanje je bilo zanimivo predvsem v prvem delu igre, ko smo bili priča hitrim in duhovitim akcijam. V nadaljevanju pa je tekma postala nezanimiva. Gostje niso bili kos fizično mnogo bolj pripravljenim domačinom in so povsem popustili. V predtekmi so mladinci Nove Gorice premagali Primorje 8:1.

RUDAR : MEDVEŠČAK 20:6 (6:3)

TRBOVLJE, 1. marca — Rokometaši Rudarja so po odlični igri pred 400 gledalci premagali ekipo Medveščaka iz Zagreba z 20:6 (6:3). Po razmeroma enakopravni igri v prvem polčasu, so bili v nadaljevanju domačini v popolni premoči. S tako igro se bodo Trboveljčani lahko potegovali za naslov slovenskega prvaka, upajo pa, tudi še na kaj več.

KLADIVAR : ČAKOVEC 2:1 (1:0)

CELJE, 1. marca — Pred 1500 gledalci je Kladivar danes v povprečni igri s tesnim rezultatom dosegel pičlo zmago nad gosti iz Čakovca. Za Kladivar sta bila uspešna Kokotec in Devčič, domačo mrežo pa je potresel Galinac, Sodnik Blekač iz Šoštanja.

K. J.

MARIBOR

(PK) V prijateljski nogometni tekmi je član SNL Železničar iz Maribora premagal MTČ iz Čakovca s 5:3 (3:1). Pri domačih je bil najboljši Vagner pri gostih pa nekdanji igralec vijoličastih Kovač. Strelci golov: za Železničar Rečnik 2, ter Rupnik, Vagner in Lipoglavšek po 1, za MTČ pa Kovač 2 in Horvat 1. Pred okoli 200 gledalci je sodil Legat iz Maribora.

Na povabilo italijanskega športnega lista »Sport« in italijanske mladinske zveze, bodo letos na turnirju v Neaplju nastopili tudi najboljši mariborski mladinci. Turnir bo od 19. do 22. marca. Mimo Mariborčanov bo sodelovalo še šest znanih evropskih mladinskih moštev.

NAŠ STALNI SODELAVEC MARJAN TELATKO PIŠE O TELESNI KULTURI V CELJU

CELJE MESTO ŠPORTNIKOV

Celje je mesto športnikov.. Komuna šteje 52.000 prebivalcev, ima pa v telesnovzgojnih in športnih organizacijah nad 10.000 aktivnega članstva (brez članstva v šolskih športnih društvih). Število osnovnih organizacij je 49, strokovnega kadra 127, vseh telesnovzgojnih objektov pa je 78. Skupna površina objektov za telesno kulturo znaša 58.240 m² ali 1,1 m² na prebivalca. Površina pokritih prostorov za telesno kulturo znaša 2.258 m² ali 0,043 m² na prebivalca oz. 0,55 m² na aktivnega pripadnika. Res — Celje je mesto športnikov, saj je vsak peti prebivalec aktiven v tej ali drugi športni zvrsti. Kljub tej razveseljivi ugotovitvi pa nam že uvodne številke povedo, da ni potrebnega skladja med številom športnikov, razpoložljivimi površinami za telesno kulturo in strokovnimi kadri. Tu so še nerešeni problemi, ki terjajo ustreznih ukrepov. Sedemletni perspektivni načrt razvoja telesne kulture nakazuje rešitve v tej smeri, saj bi le ob vlaganju ustreznih materialnih sredstev tudi za te potrebe lahko korakali skladno z ostalimi razvitimi področji v komuni.

RAZGOVOR S PREDSEDNIKOM HDK CELJE TOV. BOŽIČEM

Gradnja umetnega drsališča

Celje je dobilo veliko priznanje, ker bo del svetovnega prvenstva v hokeju na ledu leta 1966 odigran tudi pri nas. Uvodoma bi želel poudariti, da je to izredna počastitev za naše mesto, obenem pa velika odgovornost in skrb, ki bo terjala sodelovanje vseh ustreznih činiteljev in služb.

Kaj naj povem o našem društvenem delu? Leto 1963 bo zapisano v zgodovini celjskega športa z zlatimi črkami, saj pomeni pričetek gradnje umetnega drsališča. Gradnja tega objekta bo izredo pomembna ne le za razvoj hokeja na ledu in umetnostnega drsanja, pač pa tudi za razvoj ostalih letnih športnih iger v našem mestu. Betonska ploskev 60x30 m bo služila tudi za razvoj kotalkanja, košarke, rokometa in odbojke v vseh poletnih mesecih, od oktobra dalje pa bodo številni ljubitelji zimskih športov v našem mestu že imeli možnosti udejstvovanja na umetnem ledu.

Otvoritev umetnega drsališča v Celju je predvidena že letos v septembru! Zgrajena bo prva faza, najvažnejša — umetna ledena ploskev. Istočasno bomo že letos pristopili h gradnji naravne tribune v vznožju Tominškovega hriba za okrog 3000 gledalcev. Materiala za umetno drsanje je v Celju na pretek. Letošnjo zimsko sezono, ko smo imeli 66 drsalnih dni, je bilo v šolah za umetnostno drsanje nad 100 otrok! Hokej na ledu je priljubljena igra Celjanov. Pionirji so v letošnji zimi v okviru stanovanjskih skupnosti sami uredili nad 8 manjših hokejskih igrišč v Celju, kjer so bile odigrane številne »divje« tekme. Da bi v umetnostnem drsanju, ki je v Celju imelo bogato tradicijo, dosegli že v bližnji bodočnosti kaj več, pripravljamo ustanovitev baletne šole v okviru našega društva. Osnove baleta so brez dvoma nadvse koristne za vsako umetnostno drsalko! Za načrtnejše delo v hokeju na ledu nameravamo pridobiti že za sezono 1964/65 inozemskega trenerja. Razgovori so že v teku.

HDK Celje vsebuje naslednje sekcije — hokej na ledu, umetnostno drsanje, kegljanje na ledu, hokej na travi in tenis. V vseh sekcijah imamo trenutno nad 300 aktivnega članstva. Zaradi gradbenih del letos nismo imeli takšnih športnih uspehov v hokeju na ledu in umetnostnem drsanju kot prejšnja leta. V hokeju na travi smo osvojili zadnji 2 leti naslov republiškega prvaka, v državi pa 4. mesto. Uspešno se je začel razvijati tenis, ki bo v Mestnem parku dobil dve novi igrišči in ustrezne klubske prostore.

Ob gradnji umetnega drsališča je v načrtu tudi gradnja garderobe, v kateri bi naj v spodnjih prostorih bilo zgrajeno tudi 4-stezno asfaltno kegljišče. Po vseh teh načrtih kaže, da bo celjski Mestni park dobil še drugo funkcijo, ker bo s svojimi športnimi objekti postal tudi športni park mesta Celja.«

Fedor Gradišnik

CELJE. — Tovariš Milan Božič, predsednik Sveta za telesno vzgojo pri občinski skupščini Celje, je o problemih telesne kulture v celjski komuni posredoval več zanimivih podatkov.

NOVI ŠPORTNI OBJEKTI

»Svet za telesno vzgojo je skupno s športnimi organizacijami večkrat razpravljal o prioritetnem redu športnih gradenj, ki bi naj tvorile osrednji del 7-letnega načrta razvoja telesne kulture v komuni. Po vsestranski analizi je bil sprejet naslednji vrstni red: 1. umetno drsališče, 2. športna dvorana z atletsko tribuno,

O delu sveta za telesno vzgojo in Obč ZTK

3. centralni dom Partizana (v Ulici 29. novembra in Levstikovi), 4. gradnja šolskih igrišč za I. osnovno šolo, šolo za blagovni promet, gostinsko šolo, ESŠ, tehniško šolo in Vojnik, 5. začetek gradnje osrednjega športnega parka pod Golovcem in 6. pričetek gradenj rekreacijskih površin oz. centrov pri Petričku, Celjski koči in Svetini. Brez dvoma se postavlja v ospredje še nujna gradnja pokritega plavalnega bazena. Realizacija vseh omenjenih gradenj je v mnogočem odvisna ne le od občinske skupščine same, pač pa od pripravljenosti gospodarskih organizacij samih, saj bodo investicije terjale izdatna materialna sredstva, ki bodo dosegljiva le ob združevanju sredstev iz različnih virov. Vzporedno z gradnjo športnih objektov bo treba pristopiti še k izdelavi perspektivnega plana vzgoje strokovnih kadrov, razvoja organizacij in članstva.«

»V letu 1963 občinski skupščina Celje ni niti enkrat razpravljala o kompleksni problematiki telesne kulture v komuni. Svet za telesno vzgojo je mlad, saj je bil ustanovljen šele aprila 1963 (več let je bil ukinjen!), pokazal je marljivost pri svojem delu in kljub temu ob reorganizacijah uprave in samouprave v okviru občinske skupščine je bil sprejet predlog na občinski skupščini, naj bi se ta svet združil s svetom za šolstvo.

ObčZTK je v zadnjih dveh letih pokazala zadovoljivejše rezultate dela. Ima profesionalni kader, letos bo pridobila visoko kvalificiranega strokovnjaka za strokovno delo, organizirano pa ima tudi finančno službo — finančni servis, ki vodi celotno računovodstvo za vse telesnovzgojne organizacije v komuni. Pri občinski skupščini je ustanovljen tudi sklad za telesno kulturo, na žalost pa so viri sklada le proračunska dotacija, prispevki športne prognoze in lota. UO sklada sporazumno z ObčZTK deli ustrezna sredstva društvom za njihovo delovanje. V letu 1963 je občina prispevala 21 milijonov za razvoj telesne kulture, v letu 1964 pa bodo na razpolago sredstva v isti višini. Ta sredstva predstavljajo le 3— % kritja vseh potreb, ki jih izkazujejo društva. Nič čudnega, če ob takšnem stanju športni objekti ne kažejo potrebnega estetskega izgleda, marsikje pa celo propadajo. Financiranje telesne kulture je v komuni še vselej odprto vprašanje kot tudi vzdrževanje športnih objektov in naprav. Zgolj proračunski prispevki občinske skupščine ne bodo zadovoljivo rešili tega akutnega problema.«

V PRIHODNJI ŠTEVILKI: LJUBLJANA

RAZGOVOR S PREDSEDNIKOM AD KLADIVAR TOV. GRADIŠNIKOM

Osnovna naloga - širina atletike

Razgovor s predsednikom AD Kladivar tov. Fedorjem Gradišnikom je razkril osnovne naloge tega vzornega športnega kolektiva za letošnje leto. Odveč bi bilo naštevati uspehe celjskih atletov in atletinj doma in v tujini, kako so njihovi domači in mednarodni uspehi utrjevali ugled mesta Celja, da je Celje pravzaprav dobilo upravičeno vzdevek »mesto atletike«. Počivati na lovorikah ni vzpodbudno!

»Odmik kvalitetnega vrha od širine atletike je treba zajeziti,« tako je pričel razgovor tov. Fedor Gradišnik. »Osnovna naloga AD Kladivar v letošnjem letu je vključevanje novih mladih atletov in atletinj, razširitev osnove. V tej smeri bodo uperjene vse naše sile. To nalogo pa bomo lahko uspešno rešili le ob podpori učiteljev in profesorjev telesne vzgoje ter v sodelovanju s šolskimi športnimi društvi.

Strokovno delo bo še naprej slonelo na plečih amaterskih trenerjev. Po dolgih letih smo končno dobili poklicnega trenerja tov. Valterja Štajnerja, katerega osnovna naloga bo organizacija treningov in dopoldanska vadba. Na stotine celjske mladine ima dopoldanski pouk in za vse te nismo mogli sedaj skrbeti za strokovno izpopolnjevanje. Ta pomanjkljivost je sedaj odpravljena.

Kot v prejšnjih letih bomo tudi letos sodelovali z vsemi petimi ekipami v moštvenem prvenstvu SFRJ. Naša orientacija je pač, da bi se tudi letos z vsemi ekipami uvrstili v finale. Nastopili bomo tudi na vseh prvenstvih posameznikov. Celjanom bi želeli organizirati meddržavni dvoboj Bolgarija : Jugoslavija, v pregovorih pa smo tudi za organizacijo troboja mest Trst : Graz : Celje. Po vsej verjetnosti bo Kladivar gostoval tudi v Pragi v povratnem srečanju z Dynamom. Naši olimpijski kandidati — Lešek, Kolnik, Važič, Vivod, Červan, Stamejčič in Lubej — se vestno pripravljajo na letošnjo sezono in upam, da bo efekt teh priprav izražen tudi v rezultatih.

Največja letošnja društvena naloga pa je — gradnja pokrite športne dvorane, ki jo Celje tako zelo pogreša. Celjska komuna ima 19,3 % prebivalstva vključenega v telesnovzgojno dejavnost, glede števila športnih objektov pa je pod jugoslovanskim povprečjem. Nova športna dvorana, ki bo funkcionalno izkoriščena tudi kot tribuna, bo nudila pogoje za izvajanje moderne atletske vadbe zlasti v obodobju oktober—marec, v mnogočem bo koristila šolam za izvajanje rednega pouka telesne vzgoje, zlasti tistim, ki nimajo telovadnic, obenem pa bo omogočila prirejanje raznih športnih in drugih prireditev, ki jih je bilo v Celju doslej tako malo. Upam, da bomo novo dvorano izročili svojemu namenu že za letošnji občinski praznik Celja dne 20. julija!«

OBISK V TOVARNI FINOMEHANIKE — IFA

Vsak četrti delavec aktiven športnik

Šport je v celjskih delovnih kolektivih postal že sestavni del in vsakodnevna življenjska potreba delovnih ljudi. Tako je tudi v podjetju finomehanike »IFA«, ki ima svojo moderno tovarno v Gaberjih. V letu 1963. je podjetje slavilo 10 letnico obstoja. Pravzaprav je to mlado podjetje, ki se uspešno razvija in šteje trenutno že 214 delavcev.

Tov. Tanjšek, predsednik sindikalne podružnice, nam je postregel z naslednjimi podatki: »Pobudnik za športno življenje v kolektivu je sindikat. Ustanovili smo poseben športni aktiv, ki šteje nad 25 odst. celotnega delavstva v tovarni. Z odbojko se ukvarja 20 članov, z nogometom 22, v streljanju 10, v namiznem tenisu 6, določen dela pa je še v planinski skupini. Zgradili smo si pri podjetju igrišče za odbojko, razen podjetja pa imamo na razpolago še šolska igrišča za košarko, odbojko in rokomet. Delovni počitek v procesu proizvodnega dne izkorišča vse večje število delavstva; najbolj priljubljena je pač odbojka. Za dnevno rekreacijo in smotrno izkoriščanje prostega časa imamo razen organizirane vadbe v sekcijah še izdelan sistem medobratnih tekmovanj. Vse bolj se naši ljudje navdušujejo za mali nogomet. Na medobratnih tekmah v letu 1963. je nastopilo že 5 ekip, zmagal pa je strojni obrat! Naše podjetje je tudi pobudnik in organizator raznih športnih turnirjev in tekmovanj med celjskimi delovnimi kolektivi. Večje prireditve smo organizirali leta 1963. ob 10 letnici obstoja tovarne in za praznik 29. november. Naši športni uspehi? V streljanju smo bili v letu 1963. ekipni občinski prvak, drugi v smučanju na ekipnem prvenstvu med sindikalnimi podružnicami v okraju, s svojimi uspehi opozarjajo nase igralci namiznega tenisa in malega nogometa. Največji uspeh pa je vsekakor širina našega dela na tem področju, aktivna pripadnost naših ljudi do športa, kar se pozitivno odraža v delovni storilnosti in majhnem odstotku obratnih nesreč. Najmanj 10 dnevni letni oddih je preživelo tudi nad 50 odst. delavcev ob morju (Piran) in v planinskem svetu (Logarska dolina, Pohorje). Vsi organi v podjetju imajo izredno razumevanje za to zvrst oddiha in rekreiranje vseh članov kolektiva. Ob takšnem razumevanju je tudi delo prijetnejše.«

„IFA"

Industrija finomehaničnih aparatov
Celje, Kidričeva ulica

★

Delovni kolektiv podjetja želi vsem športnikom iz celjskega okraja še mnogo uspehov na domačih in tujih igriščih

KOMENTIRAMO ŠPORTNE DOGODKE - KOMENTIRAMO ŠPORTNE DOGODKE -

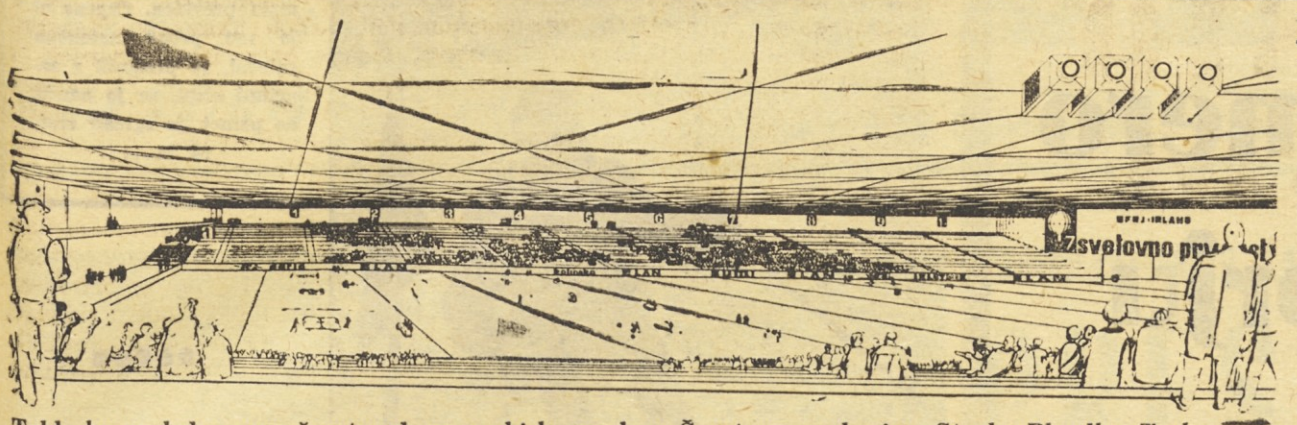

Takle bo pogled v novo športno dvorano, ki bo zrasla v Športnem parku ing. Stanka Bloudka. To bo prav gotovo pomembno športno središče naših športnikov. Dvorana bo lahko zadovoljila večino športnikov, katerih dejavnost je vezana na zimski čas. Na mestu, kjer bo stala dvorana, je že sedaj umetno drsališče in bo ta panoga lahko še bolj zaživela. Znano je, da bo čez dve leti v tej dvorani tudi svetovno prvenstvo v hokeju na ledu. Ta objekt bo razen hokeju na ledu in namiznem tenisu namenjen še umetnostnemu drsanju, orodni telovadbi, košarki, rokometu, odbojki, tenisu, kotalkanju, rokoborbi, judu, dviganju uteži, boksu, sabljanju in atletiki. Velika bo 106 × 70 m brez podpore v notranjosti in visoka 10 m. Pod novo tribuno, ki jo bodo zgradili na severnem koncu dvorane, bodo prostori za garderobe, sanitarije, skladišča, prostori za sestanke in še drugi prostori, ki so potrebni za razne večje prireditve.

ŠTIRINAJST MESECEV DO SVETOVNEGA PRVENSTVA V NAMIZNEM TENISU V LJUBLJANI

Štirinajst mesecev do SPENT

Res je, da je leto dni pravzaprav dolga doba in da ljubitelji zanimivih športnih prireditev še ne razmišljajo o svetovnem prvenstvu v namiznem tenisu, ki bo čez približno 14 mesecev v Ljubljani. Toliko bolj pa o tem razmišljajo organizatorji te velike prireditve, ki so že sredi največjih priprav. Delo se odvija po posameznih komisijah in prav zaradi velike aktivnosti smo se odločili, da bomo v našem listu pričeli z rubriko »SPENT — 1965«, v kateri bomo poročali o vseh novostih okrog svetovnega prvenstva.

Poročali smo že, da je pred dnevi izšel bilten št. 1 za XXVIII. svetovno prvenstvo v namiznem tenisu, ki bo v Ljubljani od 15. do 25. aprila 1965. Dotiskan je tudi letak, ki so ga več jezikih že poslali po vsem svetu.

Ker je bilo v Organizacijskem komiteju nekaj sprememb, objavljamo danes še enkrat sestav Organizacijskega komiteja za svetovno prvenstvo.

podpredsednika — Janez Zemljarič, Sveta Popović

generalni sekretar — Peter Dular

sekretariat — Mitja Ribičič, Sveta Popović, Janez Zemljarič, Peter Dular, Slobodan Jeremić, Vlado Mikuž, Miklavž Mušič, Viktor Polak, Borivoje Popović, Marko Rožman, Otot Weissbacher,

člani — Stane Bergant, Ivan Bokal, Branko Čelan, Dane Dovjak, Jože Gačnik, Konrad Grilc, Ivan Heller, Slobodan Jeremić, Hinko Kapun, Niko Kavčič, Vlado Mikuž, Dušan Mis, Miklavž Mušič, Slavko Pernuš, Miloš Pirc, Viktor Polak, Borivoje Popović, Dušan Povh, Stanko Rebolj, Marko Rožman, Leon Skaberne, Drago Šumak, Tomislav Terečik, Bruno Thaler, Oto Weissbacher.

28 JUGOSLAVIJA SPENT 1965

Znak, ki ga bomo do pričetka svetovnega prvenstva v namiznem tenisu vse češče videli v časopisih in raznih drugih publikacijah. SPENT pomeni svetovno prvenstvo v namiznem tenisu, ki bo od 15. do 25. aprila prihodnje leto v Ljubljani. Številka 28 pa pomeni, da bo to že XXVIII. svetovno prvenstvo

ŠAHOVSKI KOMENTAR — FRANČEK BRGLEZ

Moskovski večeri

Štirinajst dni že traja natezanje v moskovski conski šahovski mučilnici, (tudi po sedem ur, če ostane kaka partija nedokončana!), dober teden pa še bo, preden bo vse jasno in bo Tass javil, da se je ta in ta trojica uvrstila na amsterdamski medconski turnir maja in junija letos.

Sovjetski conski turnir, prvi svojega rodu, je bil prirejen zato, da dà svoje predstavnike ponovno na rešeto in izključi morebitna presenečenja, ki so se doslej še redno dogajala na prvenstvih prve šahovske sile na svetu, na prvenstvih, ki so bila vsaka tri leta istočasno tudi kvalifikacija za vstop v drugo etapo vsakokratnega cikla tekmovanj za naslov svetovnega prvaka. Toda že takoj ob rojstvu, še pred samim startom, je obrobnemu spremljevalcu postregel z nekaj neznankami. Najprej je bilo rečeno, da bodo na conskem turnirju igrali prva šestorica z državnega prvenstva, Smislov in še eden, ki ga bodo določili pozneje. Kdo naj bi bil ta »eden«, ni vedel nihče. Ugibali smo, če je to morda Geller, ker je pač šele v dvoboju s Keresom odpadel kot eden izmed dveh direktnih kandidatov. Toda Geller je na šampionatu pristal do šestega mesta in se torej brez kakršnekoli »protekcije« kvalificiral.

Kaj zdaj? Uradno je izpadel Korčnoj (bil je komaj deseti!), pa so njega imenovali kot osmega, češ, da je nastopil na državnem prvenstvu bolan, da sploh ni mislil igrati, pa so ga prisilili in tako naprej. Toda najmočnejši argument, argument, ki v SZ kaj velja (takoj za naslovom svetovnega prvaka), je bil, da je Korčnoj vendar stari prvak in da mu kot takemu absolutno gre mesto na conskem turnirju ne glede na vse, tem bolj, ker marsikdo vidi v njem celo potencialnega kandidata za najvišjo titulo. Čemu bo potem bili taki birokrati!

Tako je bil Korčnoj vendarle uvrščen med osmorico, čeprav po nekaterih poročilih šele prav zadnji trenutek. Toda na conskem turnirju v Moskvi vseeno ne nastopa osem igralcev. Odpadel je Smislov, ki so mu Rusi kar sami dali eno svojih štirih mest na medconskem turnirju. Argumentacija: Smislov se vrača v rodnih turnirjih v Moskvi in trdila lepi zmagi na mednanekdanjo formo, kar sta po Stockholmu. Kakor ta argumentacija drži, pa utegne biti še nekaj drugega res, namreč da so Rusi hoteli tako izenačiti Smislova s Taljem, ki mu je direktno mesto med medconci dala svetovna šahovska federacija. Hoteli so, da sta oba bivša svetovna prvaka deležna iste pravice, iste olajšave. Prav, tem bolj, ker gre za dva velemosjtra, ki bosta nedvomno lahko imela odločilno vlogo na prihodnjih stopnicah do svetovnega prvenstva.

Medtem so v Moskvi že zakoračili v drugo polovico. Vrstni red ob polčasu je bil: Bronstein 3,5 (1), Holmov 3,5, Suetin 3, Geller 2,5 (1), Korčnoj, Stein in Spaski 2,5. Torej so vsi imeli še možnost uvrstiti se vsaj do tretjega mesta, ki kot zadnje še vodi na medconski turnir. Videti pa je bilo, da se tudi Bronstein vrača v staro formo, da je Geller kljub dvema ničlama na startu neuničljiv, da sta Holmov in Suetin presenetila, zadnji trije pa razočarali, tem bolj, ker se kitijo z naslovi zaporednih državnih prvakov. Sicer pa počakajmo, da se sovjetski conski turnir odvrti do kraja, kajti presenečenj, zvezanih s prekucijami na tabeli, zanesljivo še ni konec.

UGOTOVITVE IN DEJSTVA PO DRŽAVNEM PRVENSTVU V SMUČARSKIH SKOKIH

Kako vzgojiti mlad skakalni kader

Trenutno stanje ni prav nič rožnato — Včasih smo imeli več deset odličnih mladincev, danes pa... — Brez načrtnega dela vsak up zaman!

Razočaranje in slaba volja zaradi neuspehov naših skakalcev sta danes večja kot kdajkoli prej. Naši skakalci, ki so v preteklosti dosegali neverjetno lepe uspehe, so v zadnjih letih povsem popustili in od veliko obetajočega Za marsikoga, ki je v preteklosti spremljal naš mladi skakalni rod, je ta nenadni zastoj popolnoma nerazumljiv. Poglejmo si stvari nekoliko pobliže, da si bomo lahko ustvarili pravilno sodbo o stanju našega skakalnega športa.

Prav nič novega ne bomo povedali, če zapišemo, da naš skakalni šport v zadnjih treh letih ni napravil koraka naprej. Medtem ko povsod po svetu nenehno proučujejo vse možnosti smotrne vadbe in dela z mladino, pri nas prepuščamo skakalce stihiji. O tem smo že govorili, kako smo bili pred tremi leti na najboljši poti izrednega in naglega vzpona navzgor. Potem pa se je kolo ustavilo in isti tekmovalci, ki so nekoč toliko obetali, danes malo pomenijo. Zvrstilo se je nič koliko trenerjev, vsak s svojo koncepcijo, vsi z bolj ali manj nedognano izkušenostjo, nobeden od teh s pravim strokovnim znanjem. Ob tem povejmo še to, da smo pred tremi leti imeli več kot 20 izbranih mladincev, ki so jim kadra je ostalo bore malo. že tedaj tuji strokovnjaki napovedovali sijajno bodočnost. Kje so danes ti mladinci? Kdo skrbi zanje? Ali matično društvo bdi nad njimi, ali pa jih je izbrisalo iz svojega seznama?

Tik pred olimpijskimi igrami v Innsbrucku se je to stanje sicer nekoliko zboljšalo, ko sta se čez noč pojavila kar dva trenerja: naš Gorjanc in trener iz NDR Hugo Peter. Seveda, vse to, kar je bilo zamujeno v dveh letih, je bilo nemogoče nadoknaditi v pičlih treh mesecih, pa čeprav je bilo to delo še tako smotrno in čeprav je bilo več kot preveč dobre volje. Je pač tako, minuta zamujena, ne vrne se nobena! Naj bo dovolj tega tarnanja in dokazovanja, pogljemo, kaj je treba ukreniti, da se bo to stanje izboljšalo in to čimprej!

DELO V KLUBIH IN...

Zanimiva je ugotovitev, da je med našimi poznavalci smučarskega športa več nasprotujočih si mnenj glede vzgoje skakalnega naraščaja. Eni trdijo, da je treba izključno delati samo v klubih, ne oziraje se na reprezentančne treninge v okviru logorovanja, drugi pa, da je delo v klubu sicer osnova, vendar pa je treba misliti na skupne reprezentančne priprave. Naj bo kakorkoli že, dejstvo je, da vse premalo mislimo na delo v klubih. Redkokdaj vprašamo klubske funkcionarje, kakšne so njihove težave s strokovnim kadrom, torej z vaditelji in trenerji, ki naj bi po enotni zamisli republiškega strokovnega vodstva pripravljali mladi rod. Nihče ne more trditi, da pri mladini ni zanimanja za skakalni šport. Samo poglejmo nekatere prireditve v Črni, v Logatcu, Mariboru ali kjerkoli v Sloveniji, pa bomo videli, da je bilo povsod na 50 mladih skakalcev, ki so željni roke dobrega trenerja. Na vso to mladež pozabljamo, če se le da! Mislimo samo na reprezentante, na njihovo potovanje v zamejstvo in seveda tudi na njihovo spremstvo. Kdo se bo ukvarjal z mladino...

Danes je čas, da si sestavi vodstvo točen načrt priprav za vzgojo skakalnega naraščaja. Innsbruck nas je temeljito opomnil in zadolžil. Napak je stresti vso slabo voljo samo na Jemca, Zajca, Omana in Eržena, čeprav morda v celoti tudi oni niso izpolnili vseh nalog v pripravah. Brez dobrega vodstva skozi vse leto je vsak optimizem brez stvarne osnove. Klubom je treba pomagati, z zavestjo, kaj pravzaprav hočemo! Tu ne gre spet za tri ali štiri reprezentante, ki jih bomo vodili od tekme do tekme in ki bodo že vnaprej prepričani, da jih nihče ne more zamenjati. Misliti in ustvariti množico mladih skakalcev, s pomočjo katere bomo lahko izbirali najboljše. To pa ni delo ene sezone, vemveč vrste let.

M. LIPAR

Na nedeljskem republiškem prvenstvu v smučarskih skokih je Jurman zasedel odlično 5. mesto

S fotokamero na Pohorju

Američan Huega, bronasta iz Innsbrucka, je bil na Pohorju glavni nasprotnik Killyja, vendar je bil premalo previden. Čeprav si je vso progo natančno ogledal, jo prehodil z zaprtimi očmi, se jo naučil na pamet, je zgrešil vratca in . . .

●●●●●

Dva najboljša na Pohorju — pa najbrž tudi na svetu. Killy in Huega! V tem trenutku ju ne zanima smučarija, pač pa pozorno spremljata televizijski prenos dvoboja bokserjev Listona in Claya. Ni bilo dovolj prostora in vsedla sta se kar na tla.

Filmska igralka Manja Golec je pomagala smučarskim funkcionarjem pri delu okoli prireditve. Zbirala je startne številke, zapisovala rezultate in podobno. Na večerji, ko so podelili nagrade za uspeh v moškem slalomu, pa se je odločila za prijetno družbo zmagovalca, Francoza Killyja . . .

SLIKE: DUŠAN ŠKERLEP

●●●●●

Mala skrivnost — Christine Goitschel in plavalec Kocmur sta postala dobra prijatelja.

Naš tekmovalec Andrej Klinar je bil na Pohorju najboljši Jugoslovan. Izkazal se je z lepo in tehnično dovršeno vožnjo

●●●●●

Mariell Goitschel je pravzaprav poseben tip. Ne zanima jo nič drugega kot pletenje in branje knjig. Med kosilom in večerjo plete, plete, med tekmo v slalomu pa je brala kriminalko. Zleknila se je na sneg, si nadela snežna očala in — knjigo v roke. Pri tem opravilu jo je ujel naš fotoreporter