

DELEGATSKA TRIBUNA

Vprašanja delegacij in odgovori

1. LEOPOLD KOS, delegat družbenopolitičnega zbora: PLUTAL iz Šiške je dobil predlokacijsko dovoljenje v industrijski coni. Iz Zg. Šiške ga izganjajo zaradi dima, smrada, in ropota. Ali lahko predlokacijsko odločbo dobi podjetje, ne da bi zagotovilo rešitev in ropota. Ali lahko predlokacijsko odločbo dobi podjetje ne da bi zagotovilo rešitev problema onesnaževanja in katere delovne ljudi in občane oziroma krajevne skupnosti bi morala strokovna služba obvestiti o bodoči gradnji tovarne na določenem območju?

ODGOVOR: Novi proizvodni obrati PLUTALA in SATURNUSA, ki imajo sorodno proizvodnjo, so locirani v industrijski coni – zazidalni otok MP 3 – na podlagi veljavne urbanistične dokumentacije. Upravni organ do danes ni izdal lokacijske odločbe podjetju PLUTAL Ljubljana za gradnjo novih proizvodnih obratov v zazidalnem otoku MP 3.

2. JANEZ HOČEVAR: V bodoče naj bodo dnevni reči sej mestne in občinske skupščine sinhronizirani, da bodo delegacije imele možnosti razpravljati o vprašanih, ki so na dnevnem redu in sprejeti ustrezna stališča.

ODGOVOR: Predsedstvo skupščine se strinja z mnenjem tov. Janeza Hočevarja, da je njuno doseči časovno in vsebinsko sinhronizacijo med sejami mestne in občinske skupščine oziroma njihovih zborov. V zvezi s tem vprašanjem so opravljeni razgovori s predstavniki mestne skupščine in upamo, da bo v bodoče ta zadeva urejena.

3. JANEZ BENEDIK, delegat KS Nove Jareše: Gradiva za sejo skupščine naj v bodoče ne prejemajo predsedniki delegacij krajevnih skupnosti, ampak krajevne skupnosti oziroma tajniki krajevnih skupnosti, ki naj o prejemu gradiva takoj obveste predsednike in člane delegacij. Tako bo gradivo najbolj dostopno delegatom.

ODGOVOR: Pripombo bomo upoštevali in pošiljali gradivo za delegacije krajevnih skupnosti tajnikom krajevnih skupnosti.

4. SLAVKA GOZDNIKAR, delegatka iz Žita: Kam naj se občani

obrremo, ki stanujemo na Zaloški cesti, ker tako smrdi v Mostah – zlasti zaradi IZOLIRKE –, da moramo zapirati okna. Sedaj bi bilo potrebno zahtevati od organizacij združenega dela, ki onesnažujejo ozračje, naj montirajo ustrezne filtre!

ODGOVOR: Glede onesnaženja zraka se občani lahko obrnejo na sanitarno inspekcijo – UIS pri MS, Vilharjeva 33.

5. ALOJZ GIRANDON, delegat KS Zadobrova-Sneberje: Nujno bi bilo v najkrajšem času izdelati program razvoja trgovine na našem območju glede na sanacijo obstoječih lokalov in izgradnjo novih.

Nujno je uskladiti statute krajevnih skupnosti s statutom občine, ki so si v nasprotju. Prav tako je tudi uskladiti statute krajevnih skupnosti med seboj, zlasti glede referendumov, spremembe meja in podobno.

ODGOVOR: Zbor KRAJEVNIH SKUPNOSTI bo na svoji seji obravnaval informacijo o stanju trgovine in sklepal o izdelavi razvojnega programa.

Glede usklajevanja statutarov krajevnih skupnosti in občinske skupščine bo v septembru pričela z delom posebna skupina, ki jo bo določila komisija za statutarno-pravna vprašanja skupščine občine Ljubljana Moste-Polje.

6. Inž. JANEZ NOVAK, delegat KS Zador: Klasifikacija črnih gradenj ugotavlja, da imamo različne – črne, sive in bele gradnje. Zato bi bilo potrebno tudi različno ukrepati. Gre za to, da ljudje, ki so sicer črno graditelji pa jim gradnje ne bodo porušene, pridobe gradbeno dovoljenje in s tem možnost priklička za komunalne naprave. V zvezi s tem bi bilo treba seznaniti občane, kaj vse morajo predložiti in kakšen je postopek za pridobitev gradbenega dovoljenja, plačilo komunalnega prispevka. Na vsak način je družbeno škoda, da ti stanovanjski objekti stojijo prazni in se vanje ljudje ne morejo vseliti.

Druge vprašanje pa je izdelava investicijskih programov za pojačanje transformacije in električnega omrežja za vasi, za gradbišče Češnjice in Podmolnik. Obstojče sta

nje je nevdržno, ker je instalacija stara, transformatorji poddimenzionirani in bi jih bilo zato nujno obnoviti. Tu delujeta dva elektrifikacijska odbora, ki se že dalj časa prizadevata, da bi stanje normalizirala, vendar bi bilo pri tem potrebno zahtevati od organizacij združenega dela, ki naj izdelata investicijski program.

ODGOVOR: Problem nedovoljenih gradenj na območju SO

Ljubljana Moste-Polje je na podlagi gradiva, ki ga je pripravil LUZ, obravnaval svet za urbanizem pri SO Ljubljana Moste-Polje na svoji 49. seji dne 20. 3. 1974. Zaradi enotnega stališča do vseh nedovoljenih gradenj v Ljubljani so sklepi sveta za urbanizem posredovani organu mestne skupščine, vendar na mestni ravni do danes ni podan predlog o enotnem reševanju tega perečega problema.

7. Delegati iz ARBA sprašujejo,

če bo cesta Podgrad–Besnica asfaltirana in kdaj.

ODGOVOR: Asfaltiranje lokalne ceste Podgrad–Besnica zaenkrat ni predvideno. Stroški rekonstrukcije ok. 5 km dolgega odseka ter stroški regulacije potoka Besnice s tem v zvezi so tolikšni, da bi ob dosejanih dohodkih realizacijo teh del financirali več let ter se istočasno odpovedali vsaki drugi gradnji cest na območju občine.

8. Delegati iz TEOLA sprašujejo,

Odločata učni uspeh in socialni položaj

V Sloveniji že več kot leto dni tečejo razprave o novem načinu štipendiranja učencev srednjih, višjih in visokih šol. Te razprave so bile končane v juniju tega leta in sedaj se bližamo družbenemu dogovoru o oblikovanju in izvajanju štipendijske politike v SR Sloveniji.

Družbeni dogovor o oblikovanju in izvajanju štipendijske politike postavlja štipendiranje na povsem nove osnove. V bistvu je ta dogovor eden izmed ukrepov za odpravljanje socialnih razlik na tem področju.

PODPISNIKI TEGA DOGOVORA SO:

- samoupravne interesne skupnosti v SR Sloveniji,
- skupščine občin v SR Sloveniji,
- socialistična zveza delovnega ljudstva Slovenije,
- zveza sindikatov Slovenije,
- zveza mladine Slovenije,
- zveza skupnosti študentov Skovenije,
- gospodarske zbornice SR Slovenije ter
- skupnosti in združenja vzgojnoizobraževalnih zavodov.

NEKAJ ZNAČILNOSTI TEGA DOGOVORA

Če želimo doseči smotno izbiro mladih po sposobnostih in nagnjenjih, je treba že ob prehodu iz osnovne v srednjo šolo zagotoviti, da mladi stopajo v poklicno šolanje v čim bolj izenačenih materialnih pogojih. To pa je moč doseči edinole s solidarnostjo vseh delavcev in delovnih ljudi. Zato družbeni dogovor predvideva združevanje dela sredstev za izobraževanje v TOZD na ravni občine, tj. 0,5 % od bruto OD. Iz teh sredstev bi prejeli študenti otroci iz družin, ki v njih dohodki na člana družine ne presegajo 1.800 dinarjev (srednješolci) in 2.400 dinarjev (študenti), s tem, da je upoštevan tudi delež staršev v višini 1/2 dohodka na člana družine in morebitnega otroškega dodatka. Pri določanju višine študentizma

pendij iz združenih sredstev se upoštevajo vsakoletni življenjski stroški mladih med šolanjem.

Posebno nalogo in skrb prevzamejo skupne komisije podpisnic samoupravnega sporazuma za solidarno prelinavanje združenih sredstev v občini, kjer združena sredstva ne bodo zagotavljala izenačenih pogojev – zlasti v manj razvitih območjih.

Druga raven štipendiranja je v organizacijah združenega dela oziroma iz skladov samoupravnih interesnih skupnosti.

Tu kriterij za dodeljevanje štipendij ni več socialno oziroma materialno stanje učenca ali študenta, temveč učni uspeh. Učenec z zadostnim uspehom bom npr. prejel 350 točk, z odličnim uspehom pa 500 točk.

Študent s povprečno oceno 6 do 6,5 bo prejel 450 dinarjev, z oceno 9,4 do 10 pa 850 dinarjev. Učenci in študentje, ki živijo v slabih materialnih razmerah, bodo lahko dobili razliko do višine življenjskih stroškov iz združenih sredstev na ravni

kako je z ureditvijo Pokopališke ulice – zlasti odtočnih jaškov – in če bi bilo moč postaviti semafor pri avtobusni postaji na križišču Bavdkove in Kavčičeve ulice.

Za semaforizacijo križišča Pokopališka – Kavčičeva zaenkrat ni predvidenih sredstev. Prioriteto pri semaforizaciji imata križišči Zaloška–Grablovičeva in Kajuhova –Šmartinska cesta.

občine, če bodo prejeli v OZD preniko štipendijo.

Pred obravnavo in sprejetjem družbenega dogovora v občinski skupščini Ljubljana Moste-Polje smo nanizali nekaj značilnosti tega dogovora z namenom, da bo razprava v delegacijah pestrejša.

Za učinkovitejšo razpravo pa bodo delegacije prejele kompletno gradivo, tj. družbeni dogovor o oblikovanju in izvajanju štipendijske politike v SR Sloveniji s širšo obrazložitvijo.

Po podpisu družbenega dogovora bodo organizacije združenega dela v občini Ljubljana Moste-Polje začele podpisovati samoupravni sporazum o štipendiranju učencev in študentov, ki obsega vsa navedena določila.

Pred nami je torej silno zahtevna naloga. Z organizirano družbeno akcijo moramo doseči, da bodo ta sporazum podpisale vse temeljne organizacije združenega dela, ker bo le tako ta humana akcija dosegla svoj namen.

Na rob informaciji o izvajanju 115. člena zakona o kmetijskih zemljiščih

POZIV ZAVEZANECM

Po 51. členu zakona o kmetijskih zemljiščih (Uradni list SRS št. 26/73) sme imeti občan, ki po določbah tega zakona ni kmet, v svoji lasti v ravninskih predelih največ 1 ha kmetijskih in gozdnih zemljišč skupaj, od tega največ 0,5 ha gozda in 0,5 ha vinograda, v gorskih in hribovitih predelih pa največ 3 ha skupnih površin, od tega zopet največ 0,5 ha gozda in 0,5 ha vinograda. V ta maksimum se največ površina zemljišč vseh članov ožje družinske skupnosti.

Po 52. členu zakona organizacije, ki po tem zakonu niso kmetijske organizacije združenega dela (5. odstavek 4. člena), izgubijo pravico uporabe na kmetijskem zemljišču.

Po 3. odstavku 115. člena morajo nekmetje in nekmetijske organizacije, ki imajo lastninsko pravico oziroma pravico uporabe na kmetijskem zemljišču v večjem obsegu, kot določa ta zakon, do 24. avgusta 1974 prijaviti za premoženjsko

pravne zadeve pristojnemu občinskemu upravnemu organu občine, kjer so ta zemljišča, vsa kmetijska in gozdna zemljišča. Po 116. členu je zagrožena denarna kazen za nekmete, po 9. točki 1. odstavka 111. člena pa denarna kazen za nekmetijske organizacije in njihove odgovorne osebe, če se ne bi ravnale po citirani določbi.

Kljub temu, da še ni sprejet poseben zakon o razvrstitvi ka-

tastrskih občin v ravninske oziroma gorske in hribovite predele, je možno že takoj po preteku navedenega roka ukrepati zoper vse nekmetijske organizacije, ki ne bi prijavile pravice uporabe kmetijskih zemljišč, in zoper tiste nekmete, ki imajo več kot 3 ha skupnih površin ali več kot 0,5 ha gozda, oziroma več kot 0,5 ha vinograda. Vsi organi državne uprave so dolžni izvajati citirane določbe zakona in ukrepati po

116. in 9. točki 1. odstavka 111. člena zoper kršilce zakona.

Poleg tega imajo kmetijske zemljiške skupnosti, oziroma kmetijske ali gozdnogospodarske organizacije že po 24. avgustu 1974 pravico zahtevati odkup viška zemljišč, pravica uporabe pa se nekmetijskim organizacijam odvzame in prenese na kmetijsko zemljiško skupnost.

Pozivamo vse zavezance, da v postavljenem roku izpolnijo svojo obveznost in prijavijo vsa zemljišča nad določenim maksimumom pristojnim organom, tj. službi za premoženjsko-pravne zadeve občinske skupščine Ljubljana Moste-Polje.

Problematika trgovine v občini Moste-Polje

Prizadete so predvsem podeželske in nove soseske

Ugotovitev, da je trgovska mreža v občini Ljubljana Moste-Polje nezadostno razvita, je prisotna že nekaj let. Ta problem se je zaostroval iz leta v leto spričo nagle gradnje novih stanovanjskih naselij, ki je v razdobju 1969–1974 dala 2250 novih stanovanj, število prebivalcev pa se je povečalo za okoli 6200, tako da občina šteje danes že 49.300 prebivalcev.

Vzoredno z intenzivno stanovanjsko izgradnjo je bilo pričakovati, da se bo razvijala tudi trgovska mreža, zlasti tista, ki oskrbuje občana z osnovnimi življenjskimi artikli. Ugotovitev pa kaže, da smo v tem razdobju pridobili le 17 novih prodajal, pa še od tega odpade na trgovine, ki prodajajo neprehrambene artikle, kar 11 lokalov, lociranih predvsem v ožjem centru Most. Ko ocenjujemo razvoj trgovine z osnovnimi življenjskimi artikli, je omembe vredna le izgradnja samopostrežne trgovine v Zadoru, pridobitve ostalih prodajnih površin v tej trgovski stroki pa so tako minimalne, da niso bistveno vplivale na izboljšavo oskrbe niti v svojem ožjem okolišju.

Ze pred posebeno urbanizacijo je bila problematična oskrba občanov z osnovnimi življenjskimi predmeti na območju Doiskega, Se

nožeti, delno Stepanje vasi in Zadobrove. Tem neresenim problemom so se z nastajanjem novih naselij v kasnejših letih pridružila še območja Zaloga, Novih Jarš, Sneberij in Novega Polja ter potrebe po preureditvi klasičnih trgovin v nekaterih območjih, kot npr. Sostro, Bizovik, Stepanja vas, Javor in še kje.

Glede nezadostno razvite trgovske mreže v občini je zanimiv podatek, ki ga je objavilo podjetje IMOS za leto 1973, da se 39,2 % potrošnikov oskrbuje z živili v trgovini zunaj občine in kar 75,4 % potrošnikov nabavlja neživila v trgovinah zunaj občinskega območja.

Glavni nosilci trgovske dejavnosti v občini so predvsem trgovska podjetja Mercator, Emona, Ljubljanske mlekarne in Sadje-zelenjava. Da ta podjetja (pa tudi druga, ki dosedaj niso prisotna na našem območju)

niso gradila novih trgovskih lokalov, je več objektivnih razlogov, ki jih tudi občinska skupščina ni mogla odstraniti s svojimi posegi v okviru finančnih možnosti in veljavnih predpisov. Dejstvo je namreč, da so nekateri zakonski predpisi o pogojih investiranja in gospodarjenja v trgovini znatno zmanjšali materialne osnove za investicijske naložbe in se je trgovina pojavljala predvsem na tistih območjih, kjer so ji bili ponudni boljši pogoji investicijskih naložb.

Te ugotovitve so narekemale potrebo po iskanju novih oblik sodelovanja med trgovino in našo družbenopolitično skupnostjo.

S tem namenom so bili zbrani podatki za informacijo o problematiki trgovske mreže v občini, ki jo je obravnaval IS občinske skupščine in sprejel nekatere predloge, s katerimi bi pospešili razvoj trgovine, pred-

vsem pa poudaril naslednje usmeritve na tem področju:

– s pomočjo ugodnejših kreditnih razmerij Ljubljanske banke nadaljevati akcije za pridobitev investitorjev za nove trgovske lokale v novih stanovanjskih soseskah;

– na zunajmestnih območjih zainteresirati trgovska podjetja, da s pomočjo sredstev sklada za pospeševanje gostinstva, obrti in trgovine z modernizacijo in adaptacijami izboljšajo sedanje stanje in pogoje oskrbe;

– izdelati 5-letni program razvoja trgovske mreže v občini in upoštevati pri tem možnost realizacije tega programa skupno s skladom skupnih rezerv in razvojno-gospodarsko skupnostjo ter potencialnimi investitorji.

Izvršni svet je sprejel sklep, da o stanju na tem področju in svojih predlogih na naslednji seji informira občinsko skupščino in ji predlaga, da tako usmeritve sprejme.

Zelci je, da o zgolj problematiki trgovine v občini spregovorijo tudi občani in s svojimi polemičnimi in kritičnimi pripombami na straneh Naše skupnosti prispevajo svoj delež k nju tega problema.

BOLEZEN IN REVŠČINA – MERILO ZA OLAJŠAVE

Prebivalci hribovitih območij naše občine živijo v težkih gospodarskih pogojih. Da se olajša gospodarski položaj teh prebivalcev in spodbudi razvoj kmetijske proizvodnje, predlaga izvršni svet občinske skupščine Ljubljana Moste-Polje skupščini občine, da sprejme sklep o zagotovitvi sredstev za plačilo prispevka za zdravstveno varstvo kmetov in njihovih družinskih članov v krajevnih skupnostih Besnica, Lipoglav in Klopce ter v vaseh Vinje, Osredki in Laze v KS Dolsko za leto 1974.

Občina in navedene krajevne skupnosti bodo sklenile sporazum, s katerim se občina zaveže poravnati iz proračuna skupnosti zdravstvenega zavarovanja Ljubljana skupnosti predpis prispevka za leto 1974 za kmete, na katere se nanaša ta sklep s pogojem, da kmet – zavarovanec plača zase in za svoje družinske člane znesek, ki ustreza 60 % predpisa prispevka za zdravstveno zavarovanje za leto 1974.

Krajevne skupnosti bodo dolžne zbrana sredstva iz tega naslova uporabljati izključno namensko za uresničevanje programa tistih del, ki o njih sklepa svet posamezne krajevne skupnosti, potrde pa jih delovni ljudje in občani na svojih zborih.

Krajevne skupnosti so pooblašene, da sklenejo z vsakim kmetom – zavarovancem pogodbo, s katero se bo kmet – zavarovanec zavezel prispevati znesek, ki ustreza višini 60 % prispevka za zdravstveno varstvo zanj in za njegove družinske člane za leto 1974.

Tisti kmet – zavarovanec, ki za leto 1973 ni poravnal svojega prispevka, ni upravičen do ugodnosti iz tega sklepa. Prav tako ni upravičen do te ugodnosti kmet – zavarovanec, ki za leto 1974 ne bo sklenil pogodbe.

Kmeta, ki zaradi težkega socialnega ali zdravstvenega stanja v družini ne more poravnati pogodbenega zneska, lahko svet krajevne skupnosti na seji delo ali v celoti oprosti obveznosti plačila. O tem, kdo je oproščen, mora krajevna skupnost poročati na zboru volivcev.

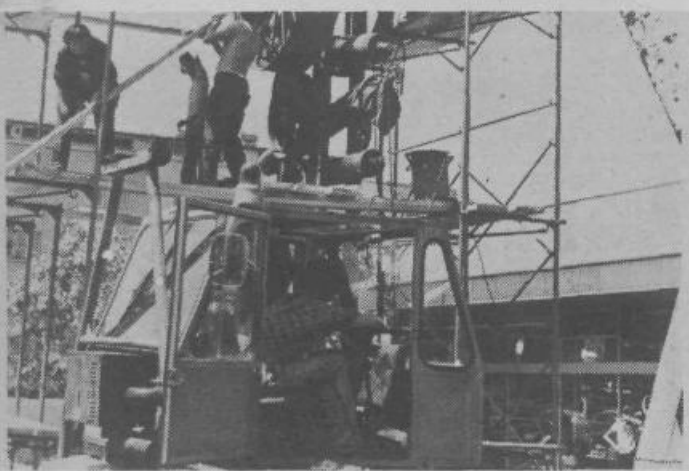

Ob dnevu vstaje 22. julija so na Večah odkrili spomenik osemdesetih padlim papirničarjem v NOB. Na posnetku vidimo pripravljala dela za odkritje spomenika. Spomenik je postavljen na ploščadi pred papirnico in je devet metrov visoka kovinska plastika, sestavljena iz rotacijskih delov papirniških strojev, nanizanih na navpično nosilno konstrukcijo. Zasnova in oblika sta delo arhitekta Vlasta Kopača