

ZIVLJENJE NA NAŠI VASI

Kmetijske investicije v polnem razmahu

LETOS BO VLOŽENIH OKOLI 679 MILIJONOV INVESTICIJSKIH SREDSTEV. — IZ OBJEKTIVNIH RAZLOGOV BO INVESTICIJSKI PROGRAM ZA LETOŠNJE LETO NEKOLIKO ZMANJŠAN. — NOVA CELJSKA MLEKARNA? — TUDI TO POT NE GRE BREZ TEŽAV.

Da bi seznanili naše bralce, predvsem pa bralce s podeželja, o poteku letošnjih kmetijskih investicij, smo se obrnili na tov. Pirkmajerja pri Okrajni združni zvezi v Celju, ki nam je o tem vprašanju postregel z naslednjimi podatki:

Ni dvoma, da je kmetijstvo letos v ospredju naše jugoslovanske gospodarske dejavnosti. Spričo tega je razumljivo, da je tudi v našem okraju investicijska dejavnost v kmetijstvu prekosila vse ostale dejavnosti ter bo, v kolikor se ni, povzročila nagel vzpon kmetijskega gospodarstva in utrdila razvoj socialističnih odnosov na vasi.

Spomladi je bil investicijski načrt pravzaprav nekoliko višji, objektivni razlogi pa so narekovali, da se je investicijska vsota nekoliko skrčila. Predvsem gre to na račun dejstva, da bo okraj mogel dati na razpolago od predvidenih 60 milijonov le približno 40 milijonov, nadalje, da nekatere gospodarske organizacije niso prodrle pri najetju kreditov (na primer gradnja nove mlekarne v Celju), končno pa tudi zato, ker naša gradbena podjetja niso kos prvotno zamisljenemu gradbenemu obsegu.

Kreditna sredstva, ki jih bo dal na razpolago okraj, bodo porabljena predvsem za prevzem združnih ekonomij, za melioracije, za razvoj novih sadovnjakov, vinogradov in nova hmeljišča, nadalje za gradnjo silosov, gnojišč in gnojničnih jam, za gradnjo gospodarskih poslopij in adaptacije obstoječih itd. Pretežno bodo ta sredstva dobila državna posestva, udeleženi pa sta tudi dve združni organizaciji KZ Planina in KZ Kozje za gradnjo dveh mlekar. Doslej je okraj odobril 9 gospodarskim organizacijam kredite v višini 27 milijonov dinarjev.

Veliko višje so vsote, s katerimi razpolagajo kmetijske zadruge oziroma okrajna združna zveza in poslovne zveze, čeprav so tudi te nekoliko manjše od predvidenih, predvsem zaradi preslabe zmogljivosti gradbeništvu.

V prvo vrsto je treba vštet gradnjo hmeljskih sušilnic. Letos jih bodo dogradili 40. Ker pa te sušilnice ne bodo služile zgolj za sušenje hmelja, imele bodo tudi skladišča, odkupne postaje, strojne remize in končno tudi svojo organizacijsko in prosvetno vlogo, bodo te gospodarske stavbe v hmeljarskih področjih postale središče združnega gibanja.

Levji delež pri gradnji sušilnic bo nudila poslovna zveza iz Zalca, ki bo prispevala vso opremo, poleg tega pa za vsako sušilnico še 2 milijona dinarjev za gradnjo. Tako bo ta poslovna zveza prispevala za gradnjo 81 milijonov, za opremo pa 49 milijonov dinarjev.

Okoli 135 milijonov dinarjev bo letos porabljenih za gradnjo gospodarskih stavb. Tu ne gre za gradnjo upravnih poslopij, temveč za gradnjo skladišč, odkupnih postaj, skladišč za reprodukcijski material itd.

Precejšnje znižanje investicijske vsote je povzročil izpad predvidene gradnje celjske mlekarne (160 milijonov). Zahteva za zvezni kredit ni »šla skozi sito«. Zgrajeni pa bosta mlekarne v Kozjem in na Planini za vsoto 16 milijonov dinarjev.

Kmetijske zadruge bodo kreditirale združnike za gradnjo gnojišč, gnojničnih jam in silosov. Zanje je pripravljenih 16 milijonov dinarjev. S tem denarjem, (delovna sila in vračunana) bodo zgradili 92 silosov in 183 gnojničnih jam.

Edina postavka, ki se je povišala in bo verjetno ob sklepu letošnjega leta še večja, je vsota za nakup opreme. Povišanje te vsote je povzročila velika aktivnost za ustanovitev strojnih skupnosti v Savinjski dolini. Za stroje, traktorje in podobno kmetijsko mehanizacijo je trenutno

DOBRA SADNA LETINA V KONJIŠKI OKOLICI

Letos bo v konjiški občini, razen nižinskih leg, dokaj dobra sadna letina. Posebno to velja za škafce ter okoliške vasi, ki jih slana ni prizadela niti ni majskega snega napravil posebno velike škode. Podobno kot sadno drevje, kljub posebi, tudi vinogradi obetajo zelo dober pridelek. Izgleda, da bo morda celo nad povprečjem. Če bo še temu primerno jesensko vreme, potem bo sadja in grozdja poleg za domače potrebe še za naprodaj. Zadrage se v ta namen že sedaj tudi pripravljajo. Zgodnje sadje plačujejo po 25 din kilogram.

Podobno kot sadovnjaki in vinogradi tudi ostale kulture na njah dajejo videz, da bo letos dobra letina. Nekaj je k temu pripomoglo tudi to, da so kmetje letos nakupili spomladi precejšnje količine umetnih gnojil, kar se nekje mora poznati. Sredi avgusta se je na krompirju pojavila že menda tretja »izmena« koloradskega hrošča, ki se dokaj naglo razvija. Kljub škropljenju tega škodljivca ni mogoče uničiti.

sredstev. V skupni vrednosti bo letos v melioracije vloženi okoli 60 milijonov dinarjev, medtem ko bodo ta dela kreditirana le z 10 milijoni.

Dvoje manjših postavk je namenjeno za pospeševalne in organizacijsko propagandne namene. Tako bo za pospeševanje kmetijske proizvodnje porabljenih 45 milijonov dinarjev in to za pospešitev vseh panog kmetijske proizvodnje. Nadaljnih 18 milijonov pa bo šlo za organizacijsko propagandne namene, predvsem za razstave, stipendije, seminarje, tečaje in predavanja.

Tovariš Pirkmajer je povedal, da investicijska gradnja v kmetijstvu v glavnem zelo dobro napreduje, čeprav trenutno bančni pokazatelji tega ne pokažejo, ker se obračuni v glavnem sestavljajo ob zaključku gradenj. Precej težav je z gradbenimi podjetji, katerih kapacitete so premajhne za obsežen investicijski program. Tudi na

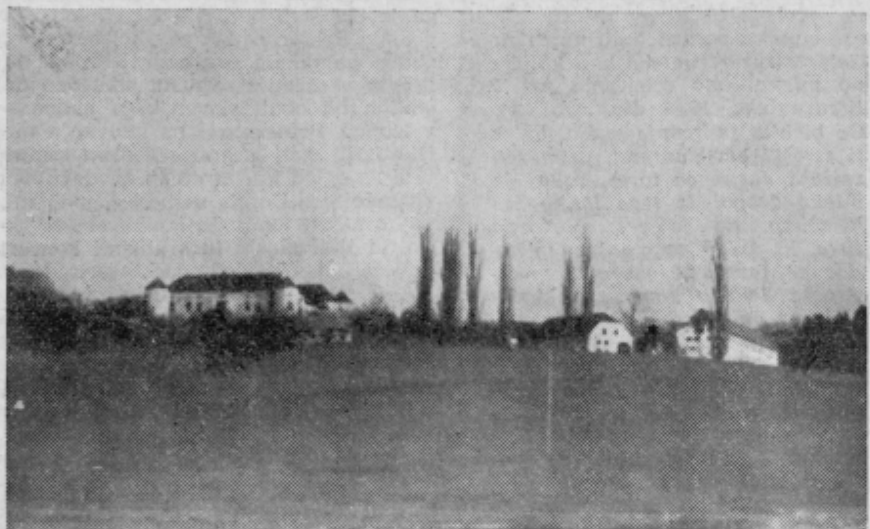

Na majhni vzpetini v bližini Loč — občina Slovenske Konjice, so pred nekaj leti na novo uredili selekcijsko postajo za štajerske kokoši. Postaja deluje zelo uspešno. Iz leta v leto daje za potrebe kmetijstva precejšnje množine pašemskih piščancev. Razen tega imajo v okolici Loč številna vzrejna središča za štajerske kokoši, ki jih v glavnem vzdržujejo dobri perutnarji.

Tudi Bohor razstavlja prirodne darove

Po prvi si obetajo nabiralci gob še drugo obilno žetev, češ, iz jurčkov bodo spet zrasi jurji. Maline sicer niso kaj prida obrodile in tudi borovnice je mraz hudo potlačil, se pa tlažijo s tem, da se bodo rastline odpocile in zato drugo leto dvojno rodile.

V zahodnem delu Bohorja okoli Zagorja in Planine je pridno medila in še med hoja. Mnogi čebelarji so to priliko izkoristili in prepeljali semkaj svoje panje, še več jih je, ki tega niso storili, čeprav doma nimajo paše. Ni tolikšnega števila panjev, da bi lahko izkoristili vso pašo na hoji ali na iglavcih, kadar se podaja v medenje. Pravijo, da je za hojev

med veliko povpraševanje v inozemstvu. Ker gre torej za narodni dohodek in obenem za prispevek naši skupnosti, imajo čebelarji odseki pri zadrugah priliko, da se uveljavijo, organizirajo prevoz in pritegnejo k sodelovanju vse čebelarje. Če smo letos kaj zamudili, bo treba na to dejavnost misliti v bodoče. Škoda, da ne bi izkoristili vsega, kar nam nudi od časa do časa naroda sama.

Mnenje Centralnega higienskega zavoda v Ljubljani o „Atomski“ vodi

Centralni higienski zavod v Ljubljani je temeljito pregledal vodne vzorce iz »atomskih toplac« v Harini Zlaki. Rezultati analize so pokazali, da se je zaradi pomanjkljivega zdravstvenega nadzorstva in ker se v vodi kopljejo ljudje z najrazličnejšimi boleznimi, število bakterij tako povečalo, da lahko povzročijo resna obolenja.

I. Glavni izvir: celokupna množina klic je nad 10.000 (1 ccm. colititer 0,01).

II. Desno od izvira: celokupna množina klic nad 8000 (v enem kubičnem centimetru).

III. Desni mali izvir: celokupna množina klic je nad 10.000 (1 ccm. colititer 0,01).

IV. Bazeni: celokupna množina klic je nad 10.000 (1 ccm. colititer 0,01).

Klic (bakterij) je lahko v enem kubičnem centimetru največ 1000, v tej »atomski vodi« jih je pa zadnji čas celo nad 10.000! Colititer je 0,01, moral bi pa biti najmanj 10. Povsem jasno je, da je voda bakteriološko neprimerne in je lahko celo škodljiva.

UPRAVNI ODBOR

podjetja »AUREA« proizvodnja modne bižuterije

CELJE

razpisuje delovno mesto za

RAČUNOVODJO PODJETJA

Pogoji: popolna srednja šola z najmanj 5 letno prakso.

Plača po tarifnem pravilniku. Interesenti naj se javijo pisмено ali osebno na upravi podjetja. Nastop službe takoj.

V nedeljo nadomestne volitve v konjiški občini

V nedeljo, 25. avgusta bodo na večini področja konjiške občine nadomestne volitve za poslanca v Ljudsko skupščino LRS. Na zborih volivcev, ki so bili po vseh volilnih enotah, so, kot je že znano, za to mesto predlagali predsednika celjskega okraja tov. Rika Jermana. V času predvolilnih priprav je kandidat tov. Jerman že bil na dveh sestankih, ki jih je sklicala SZDL z namenom, da se volivci spoznajo s

svojim kandidatom in seveda tudi obratno, da se le-ta že sedaj z njimi pogovori o raznih gospodarskih in drugih vprašanjih. Taki sestanki so bili do sedaj v Ločah in v Zrečah, konec tega tedna pa bo še v Konjicah.

Tudi za same volitve se v konjiški okolici dobro pripravljajo. V večjih krajih so postavili manjše odbore iz predstavnikov političnih organizacij, ki na svojem področju vodijo in usmerjajo predvolilno politično dejavnost. Organizacije SZDL so po vseh pripravile več sestankov, prav tako pa tudi sindikalne organizacije, na katerih obravnavajo tekoče naloge. Iz teh pogovorov se tudi dobro vidi, kateri odbori so delavni in se zanimajo za delo ter probleme kraja. Vse to pa bo seveda dobra priprava za bližnje občinske volitve.

Občina je že postavila volilne odbore, ki jih je za sedanje nadomestne volitve 37, to pa bo omogočalo, da volivcem ne bo potrebno hoditi daleč do volišča. V nekaterih krajih so predlagali, da bi volišča odprli že zgodaj zjutraj.

L. V.

Ljudski magazin v Velenju popolnejši od matičnega podjetja

V teh modernih časih gre beseda o modernih otrokih, češ, da jayce več od pute ve. To drži tudi na marsikaterem drugem področju. Vse, kar je novo, mora biti tudi boljše od tistega, kar je obstajalo doslej.

Veletrgovsko podjetje Ljudski magazin v Celju ni storilo napak, ko je poslušalo skoraj že obupne klice potrošnikov v novo nastajajočem mestu sredi Saleške doline — Velenju. Ta kraj, katerega rudarsko središče se naglo razvija v mesto z več desetisočimi prebivalci, je do nedavnega imel po kvantiteti in kvaliteti slabo razvito trgovsko mrežo. Marsikaj je moral velenjski potrošnik, tudi za navadno stvar, pravzaprav za malenkost v Celje, ker trgovine v Velenju in Šoštanju niso imele na svojih policah vsega, kar so potrebovali.

V enem od najlepših blokov Novega Velenja je trgovsko podjetje »Ljudski magazin« iz Celja uredilo trgovske lokale, kjer danes lahko kupijo potrošniki vse, kar nudi matična trgovina v Celju. Tega pa ni malo, saj »Ljudski magazin« slovi po svoji založenosti z blagom vseh trgovskih sort in »branž«.

Sprehodimo se po novi trgovini v Velenju. »Ljudski maga-

no mizo, kuhinjske pribore itd.

Trgovina ima na razpolago prometna sredstva od lahkih motornih koles do navadnih in otroških dvokoles. Nadalje dobite vse vrste galanterije iz lesa, žime, metala in plastičnih mas.

Bogata je tudi zaloga konfekcije, tako moških oblek, moških in ženskih plaščev, otroških oblek in plaščev, čevljev vseh vrst, balonskih plaščev itd. Če rabite preprogo za lepo stanovanje v Novem Velenju, tu so na razpolago.

Preprost predmetov, ki so v prodaji v »Ljudskem magazinu« v Velenju še ni izčrpana. V oddelku za papir dobite vse pisarniške in šolske potrebščine razen knjig. Znana je tudi izbira v oddelkih kozmetike, oblačilne galanterije, suhe robe, kjer najdete vse od škafov do lesenih žlic itd.

Medtem ko ima Celjski »Ljudski magazin« v prodaji samo kolonialno blago in delikatese, je v Velenju uredjen kompletni špicerijski oddelek, kjer bo gospodinja lahko nakupila za svojo kuhinjsko shrambo vse prehrambene predmete. Naštevati jih ne bomo, kajti bolje je, če naštejemo tisto, kar tam ne morete dobiti. To je sveže meso, zelenjava, mleko in mlečni pro-



izvodi ter sadje.

Kot vidimo je pri nas malo-katera trgovina tako bogato založena kot podružnica »Ljudskega magazina« v Velenju. Nič več tekanja iz trgovine v trgovino, nič nepotrebnih voženj v Celje, nič več izgubljanja časa in jeze zaradi preravnega asortimenta na trgovskih policah.

V novi trgovini v Velenju streže okoli 20 ljudi. Brez dvoma jih bo še več. To je izbran in izvežban trgovski kader varen zahtevnih kupcev. Ne samo z bogato založenim in pestrim asortimentom blaga, temveč tudi s postrežbo boste vedno zadovoljni.

Na koncu še to: Cene v velenjski podružnici so enake cenam v Celju. Priporočamo psem, ki jim je Velenje bližje kot Celje, da se orientirajo na našo novo trgovino v Velenju. Stedite čas in denar!

Kar dobite v Celju, dobite tudi v »Ljudskem magazinu« v Velenju in celo več!